*Бөтә илдәрҙең пролетарийҙәре, берләшегеҙ!*

# КЫҘЫЛ БАШҠОРТОСТАН

ВКП(б)-ның БАШҠОРТОСТАН ӨЛКӘ ҺӘМ ӨФӨ КАЛА КОМИТЕТТӘРЕ, БАШҠОРТ АССР-ы ВЕРХОВНЫЙ СОВЕТЕ ҺӘМ Х ЭМӘТСӘНДӘР ДЕПУТАТТАРЫНЫҢ ӨФӨ КАЛА СОВЕТЕ ОРГАНЫ.

30-сы ЙЫЛ СЫҒА

1949 йыл
№ 64 (8164)
1
апрель
йома

Хаҡы 20 тин

## БӨГӨНГӨ НОМЕРҘӘ:

ВЛКСМ-дың XI съезы асылыуы. (1-се бит).

Академик И. Дубинин. — Рус фәненең триумфы. (2-се бит).

Партия тормошо. Злотников. — Коммунистарҙың марксистик-ленинсе уҡыуҙарының кимәлен тағы ла юғарыраҡ күтәрергә. (2-се бит).

С. Галиев.—Инженер-техник работниктар массаны тәрбиәләү эшенә етәкселек итәләр. (2-се бит).

Механизаторҙарҙың социалистик ярышын киң йәйелдерейек! (2-се бит).

Башҡорт АССР-ы мәктәптәренең уҡытыусыларын ордендар һәм медалдәр менән наградлау тураһында СССР Верховный Советы Президиумының Указы. (3-сө бит).

АКШ-тағы фән, культура эшмәкәрҙәренең тыныслыҡты яҡлауға арналған конгресс эшенә йомғаҡ ясаған митинг. (4-се бит).

Помағуҙа районында. (4-се бит).

Бөҙрән республикала. (4-се бит).

## Яҙғы сәсеүгә әҙерлектә урындағы Советтәрҙең бурыстары

Республикабыҙҙың алдынғы колхоздары, МТС-тары һәм совхоздары 1949 йылғы яҙғы сәсеүгә алғалап әҙерләнеү, уңышлы башҡарыу, мул урожай алып алыу өсөн социалистик ярышҡандан-көн йәйелдерә баралар. Республикабыҙҙың күп кенә урындағы Советтәре совхоздарҙың һәм МТС-тарҙың социалистик ярыштары менән яҡындан ҡыҙыҡһынып, булышлыҡ итәләр. Уларҙа Советтәрҙең вәкилдәре һәм исполком ултырыштарында яҙғы сәсеүгә әҙерлек әҙерәк әҙерләнеп, ҡайһы бер колхоз, МТС һәм совхоздарҙың эшмәкәрлегенә практик ярҙам күрһәтәләр. Шуның һөҙөмтәһендә колхоз крәҫтиәндәре һәм социалистик ауыл хуҡалығы хеҙмәткәрҙәре ярышҡа күпләп алғалап йүнәлеп, уңыштарға ирешәләр. Ләкин, ҡыҙғанысҡа ҡаршы, ҡайһы бер урындарҙа Советтәр яҙғы сәсеүгә әҙерлек эштәрен ҡәнәғәтләнерлек үтәмәй. Бағыуҙарға район буйынса 25 мең тонна тирес сығарылырға тейеш булһа, ни бары 15 мең тонна ғына сығарылған. Көл йыйнау планы ни бары 2 процентҡа, көл тиҙәге йыйнау планы 20 процентҡа генә үтәлгән.

Сәсеүгә әҙерлек эштәре әлегә ҡәнәғәтләнерлек дәрәжәлә барыуға ҡарамаҫтан, район Совете был эште сессияға ҡуйып тикшерғәне, етешһеҙлектәрҙе бөтөрөү саралары билдәләгәне юҡ. Район һәм ауыл Советтәренең даими ауыл хуҡалығы комиссиялары һәм депутаттар сәсеүгә әҙерлек эше буйынса колхозсылар арағында массовый аңлатыу эштәре алып бармайҙар, совет активы эшкә тейешенсә йәлеҡтырылмаған.

Бындай ҡыҙғаныҫ фактыларҙы башҡа районҙарҙа ла осратып була. Республикабыҙҙа сәсеү орлоғон тулыһынса үтәгән бер генә район да юҡ әле. Был эш Күгәрсен, Мәләүез, Пермәкәй, Илеш райондарында бигерәк тә насар ойошторолған. Был райондарҙың етәкселәре сәсеүгә әҙерлек һәм сәсеү орлоктарын тулыһынса үтәлеһенә өҙлөкһөҙ ҡараһа, Ленин—Сталин комсомолының киләсәктә беҙҙең ҡара коммунистик йәмғиәтте төҙөүҙә бөтә халыҡ хәрәкәтенә ҡатнашыу программаһын тормошҡа ашырыуҙа ҙур роль уйнаясаҡ.

Ленин һәм Сталин тарафынан төҙөлгән һәм тәрбиәләнгән комсомол, тигән иптәш Михайлов, һәр ваҡыт һәм һәр эштә коммунистар партияһы әҙерәк тайпылышһыҙ барҙы, уның һәр ваҡыт дөрөҫ яҙамсыһы һәм боевой резерв булды һәм булып ҡаласаҡ, бөтә бурыстарҙы ла үтәргә, коммунизмдың бәйек эшенең тантаналы ҡалһына теләһә ниндәй ҡыйынлыҡтарҙы ла еңеп сығырға әҙер тора. **(Озаҡҡа һуҙылған алҡыштар).**

Иптәш Михайлов комсомолсылар үҙҙәренә бөтә көстәрен социализм төҙөү эшенә биргәнлектәрен күрһәтеп, комсомолдың үткән йылдарҙағы данлы юлын характерләй. Ленин халыҡ-ара хәл ҡатмарланған-ҡатмарланды һәм фашист агрессорҙарына ике генә донъя һуғышын иҫкә төшөрөргә мөмкинселек тыуҙы, ти иптәш Михайлов. Партияның, иптәш Сталиндың сәҡырыуы буйынса бөтә комсомол, бөтә йәштәр социалистик Ватанды яҡлап, немец-фашист илбаҫарҙарына һәм япон империалистәренә ҡаршы көрәш тарихенең бик күп геройик биттәрен яҙҙылар. Был көрәштә бөтә илгә билдәле булған меңдәрҫә һәм меңдәрҫә геройҙар сыныҡтылар һәм тәрбиәләнделәр. Докладсы партия ойошмаларының етәкселеге астында дошмандарға ҡаршы көрәштә иң киткес ныҡлыҡ һәм батырлыҡ күрһәткән йәш патриоттар ҙур күләмдә герой-ҡалалар — Мәскәү, Ленинград, Сталинград, Севастополь, Одесса ҡалаларының комсомолдәре һәм йәштәре тураһында һөйләй. Фронтҡа киткән туғандары һәм аталары урынына, станоктар һәм агрегаттар янына баҫып йөҙҙәрсә һәм меңдәрсә егеттәр һәм ҡыҙҙар еңеү хеҙмәтенә ҙур тырышлыҡ һәм ныҡышмалылыҡ менән хеҙмәт иттеләр.

Комсомол һәм совет йәштәре Тыуған илебеҙҙе фашистик йыртҡыстарҙан һаҡлап алып ҡалғаны өсөн, илебеҙҙең йәш буынының ҡоллоҡ һәм үлем бөтөүҙән ҡотҡарып алып ҡалғаны өсөн бәйек дәһиҙ, аҡыллы оҫтазыбыҙға — йәштәрҙең дуҫы иптәш Сталинға ҡайнар рәхмәт бөлдерә. Бөтә совет йәштәре исеменән съезд, һәр ваҡыт һәм һәр эште ленинизмға тоғро булырға, һәр ваҡыт һәм һәр эште Ленин—Сталин партияһы эҙенән барырға иптәш Сталинға ант итә. **(Ҡаҡлап алғыштар).**

Унан һуң иптәш Михайлов һуғыштан һуңғы сталинсе биш йыллыҡта, бөтә совет халҡы менән бергә, комсомол һәм йәштәрҙең үҙ-үҙҙәрен йәлләмәй һәм рухланыуы рәүешендә сәсеүлек-ҡырағай, йәш интеллигенция ағарында аңлатыу эштәре һәр ваҡыт ҡәҙәйтергә, фәнде артабан үҫтереүгә уға ярҙам итеүҙә комсомолдың бурыслы булыуын әйтеп үтә.

Унан һуң иптәш Михайлов йәштәрҙе коммунистик тәрбиәләү мәсьәләләре тураһында һөйләй, уның комсомол эшенә һәр ваҡыт өҫтәлек тотоп тороуын билдәләй. Партия үҙенең тәрбиәүе эшен йәш буынға совет ҡородошонан ҡәҙәр һәм ҡәүәтле ныҡытырға һәм күтәрергә, беҙҙең ҡородошон хәрәкәткә килтереү көстәрен коммунизм төҙөүгә тулыһынса файҙаланырға тура киләсәгенән сығып ҡара. Комсомол йәш буынының был бәйек бурыстарға лайыҡлы итеп тәрбиәләүҙә партияға ярҙам итергә тейеш. Комсомол коммунистарҙың баштанырыстарын активҡа яңыларға һәм үҫтерергә сакырылған.

Комсомолдың бурысы бөтә совет йәштәрендә совет патриотизмының алға тотҡонон, Ватан ҡаршыһындағы үҙ бурыстарына ҡарата аңлы мөнәсәбәт тәрбиәләүҙән тора. Докладсы йәштәрҙе идеологик тәрбиәләү тураһында, улар тарафынан марксизм-ленинизмды өйрәнеү тураһында һөйләй. Комсомол ойошмаларында 4 миллиондан артыҡ комсомолеңе һәм йәштәрҙе берләштереүсе 237.125 политик түңәрәк һәм политик мәктәп эшләй. Унан ары иптәш Михайлов йәштәрҙе тәрбиәләүҙең кеҫле юралы булған комсомол матбуғаты тураһында һөйләй, шулай уҡ әҙәбиәт һәм искусство мәсьәләләрен тукталып. Ул әҙәбиәттә һәм искусствола бер төрлө тәнҡитселәрҙең патриотизмға ҡаршы көрәлттәре тураһында, сит, бурйуаз йоғонтоно ҡауҙәлдереүсе бер хәрәкәт тураһында һөйләй. Иптәш Михайлов идеология эше мәсьәләләре буйынса ВКП(б) Үҙәк Комитетенең тарихи ҡарарҙары тураһында хәтергә төшөрә, уҙ ҡарарҙар бөтә комсомол ойошмалары өсөн эш программаһы булып тора.

Иптәш Михайлов, отчет осоронда комсомол тыныс шарттарҙа әйләүгә күсеү айҡанлы үҙенең эшмәкәрлеген ҡайтанан ҡороп, ойоштороу яғынан ҙур тәжрибә тупланы, тип билдәләй.

Йәштәр Советтәре ҙур эштәр алып баралар. Шуны ғына әйтеү ҙә ете, йәштәрҙән 190 мең кеше хеҙмәткәнәр депутаттарының урындағы Советтәренә депутат булып тораҫлар, уларҙың яртыһы — ВЛКСМ членҙәре. Үткән ваҡыт эсенә партия ойошмалары тарафынан 4 миллион самаһы комсомолец партия сафтарына ҡабул ителде. Комсомол ҡалҡыҙҙарын һайлап алыу, уларҙы эшкә урынлаштырыу һәм тәрбиәләү яҡшырҙы. ВЛКСМ обкомдарының, крайкомдарының, союзный республикаларҙағы ЛКСМ Үҙәк Комитеттәренең секретарҙәренән яртыһынан күбеһе юғары һәм тулы булмаған юғары, мәғлүмәтле кешеләр. Комсомол работниктәрен әҙерләү һәм ҡайтанан әҙерләү буйынса ла эштәр алып барыла. Шуның менән бергә, докладсы ҡалҡыҙҙар менән эшләүҙә булған ҙур ғына етешһеҙлектәрҙе күрһәтеп үтә һәм ҡатын-ҡыҙ йәштәрҙе етәксе эштәргә тағы ла киңерәк рәүештә ылыҡтырыу кәрәклегенә иғтибарҙы юнәлтә.

ВЛКСМ-дың X съезы менән XI съезы араһында үткән ваҡыт эсенә комсомол сафтары ике тапҡырҙан күберәккә үҫте. Был беҙҙең алға һәр бер комсомолецте юғары ойошҡанлыҡ һәм дисциплинаһылыҡ рухында тәрбиәләр тураһында тағы ла күберәк хәстәрлек итеү бурысын ҡуя. Докладсы тәүге ойошмаларҙа конкрет етәкселектән бушмауы өсөн, ғәҙәттән тыш административ-торлыҡ иткәнәре өсөн, ваҡ-төшәк опеканы үҙ өҫтәренә алғандары өсөн комсомолдың ҡайһы бер ойошмаларын тәнҡитләй. Ул комсомолдың тәүге ойошмаларында инициатива һәм үҙ эшмәкәрлекте уятыу һәм уны хуплау кәрәклегән айырыуса күрһәтеп үтте.

Иптәш Михайлов үҙенең һуңғы һүҙендә халыҡ-ара хәл тураһында һөйләй һәм совет йәштәре башҡа илдәрҙәге йәштәр менән байланышта һәм хеҙмәттәлектә арымай-талмай кинәйтә барып, бөтә донъяла демократик йәштәрҙең берҙәмлеген нығытыу өсөн көрәшә, тип билдәләп үтә. Беҙҙең миллионлаған совет йәштәребеҙ, ти докладсы, сталинсе тыныслыҡ политикаһын һәм халыҡтар араһында дуҫлыҡ политикаһын берҙәм рәүештә хуплайҙар. Комсомолдың бурысы—киләсәктә лә совет йәштәрен интернационализм рухында, бөтә донъялағы демократик йәштәр менән дуҫлыҡ һәм солидарлыҡ рухында тәрбиәләүҙә. Ленин һәм Сталин тарафынан тәрбиәләп үҫтерелгән совет йәштәре үҙенең тарихи бурысын намыҫ менән үтәр, бөтә донъялағы демократик йәштәрҙең авангарды, алдынғы отряде икәнен аҡлар. **(Ҡаҡлап алғыштар).**

Иптәш Михайлов, комсомол үҙенең бөтә уңыштары менән большевиктар партияһы алдында, иптәш Сталин алдында бурыслы, ти.

Был һүҙҙәргә делегаттар һәм ҡунаҡтар ҡаҡлап алғыштар менән ҡаршылайҙар.

Иптәш Михайлов үҙенең докладын ҡәүәтле Совет Тыуған илә хеҙмәтенә, совет йәштәре һәм уның алдынғы отряде — ленинсе-сталинсе Комсомол хеҙмәтенә, данлы Коммунистар партияһы хеҙмәтенә, бәйек юлбашсы һәм учитель һөйәкле туған иптәш Сталин хеҙмәтенә ҡотлау һүҙҙәре менән тамамлай.

Залда шаулап ҡаҡлау яңғырай. Съезд делегаттары большевиктар партияһының Үҙәк Комитеты хеҙмәтенә, бөйөк Сталин хеҙмәтенә ҡотлау белдерәләр.

ВЛКСМ-дың Мәскәү өлкә һәм ҡала комитеты секретары иптәш Н. П. Красавченко тәкдиме буйынса съезд бер тауыштан 45 кеше составында президиум һайлай. Съездың президиумында: ВКП(б) Үҙәк Комитеты секретарҙәре М. А. Суслов, П. К. Пономаренко, һәм Г. М. Попов иптәштәр, М. Ф. Шкирятов иптәш, ВЛКСМ Үҙәк Комитеты секретарҙәре Н. А. Михайлов, В. Н. Иванов, А. Н. Шелепин, А. Е. Харламов, Т. И. Ершова иптәштәр, ВКП(б) Үҙәк Комитетенең пропаганда һәм агитация бүлеге мөдире Д. Т. Шепилов, ВЦСПС председателе В. В. Кузнецов, Мәскәү хәрби округының хәрби-һауа көстәренең командующие В. И. Сталин, Советтар Союзының ике тапҡыр Геройы И. Н. Кожедуб, А. И. Покрышкин, Төркмән ССР-ының «Коммунист» колхозы звеноводы А. Бегенчева, Челябе Торбопрокат заводының инженер-технологы Л. М. Козлова, СССР фәнәр Академияһының Кырғыҙстан филиалының фәнни сотрудниге В. Керимжанова, ЛКСМ-дың Латыш Үҙәк Комитеты секретаре В. И. Крумыныш, Сталин өлкәһенең Калинин исемендәге шахта забойщигы А. А. Краводушин һәм башҡа иптәштәр бар.

Кеҫле озаҡҡа һуҙылған ҡул сабыуҙар астында съезд, башында иптәш И. В. Сталин торған ВКП(б) Үҙәк Комитетенең Политбюро составын почетлы президиумға һайлай. Иптәш Сталин ВЛКСМ-дың XI съезының почетлы председателе итеп һайлана.

Делегаттар һәм ҡунаҡтар совет халҡының бәйек дәһиҙ һәм остазы, совет йәштәренең иң яҡшы дуҫы иптәш Сталинға үҙҙәренең икһеҙ-сикһеҙ һөйөүҙәрен белдереп, аяҡ өҫтө тороп ҡайнар ҡул сабалар. Яңынан ваҡлы төрлө яңғыраған иптәш Сталин тәрәфенә ҡотлау тауыштары яңғырай.

Бынан һуң съезд 11 кеше составында секретариат, 21 кеше составында редакция комиссияһын һәм 25 кеше составында мандат комиссияһы һайлай.

Шунан һуң съезд түбәндәге көн тәртибен раҫлай:

1. ВЛКСМ Үҙәк Комитетенең отчеты;
2. Үҙәк ревизия комиссияһының отчеты;
3. Комсомолдың мәктәптәге эше тураһында;
4. ВЛКСМ Уставындағы үҙгәрештәр;
5. ВЛКСМ Үҙәк Комитетына һайлауҙар;
6. Үҙәк ревизия комиссияһына һайлауҙар.

Председателлек итеүсе — ВЛКСМ Үҙәк Комитетенең секретаре иптәш Иванов көн тәртибенең беренсе мәсьәләһе буйынса ВЛКСМ Үҙәк Комитеты секретаре иптәш Михайловҡа һүҙ бирә.

ВЛКСМ-дың XI съезы докладсыны ҙур, Ленин—Сталин партияһы етәкселеге астында совет халҡының социалистик обществоны төҙөүҙе тамамлау осоронда һәм социализмдан коммунизмға барыу осоронда йыйналды, ти иптәш Михайлов. Ул ВЛКСМ-дың XI съезынан һуңғы осор бөтә донъя-тарихи әһәмиәткә эйә булған ваҡиғаларға бай булыуын күрһәтә. Был гениаль дәһи һәм учитель иптәш Сталиндең аҡылды етәкселеге астында совет халҡының, социализмдең бәйек еңеүҙәренә алғашҡы осоро булды. **(Кеҫле алҡыштар).** Ул үткән осорҙоң мөһим ваҡиғаһы итеп фашистик Германияға ҡаршы Советтәр Союзында Бөйөк Ватан һуғышы булыуын ныҡлап әйтеп үтә. Гитлерсе Германия тарафынан кеҫләп тағылған был һуғыш совет халҡының тулы еңеүе менән тамамланды. Был еңеү совет общество-королоно обществоны ойоштороуҙа иң яҡшы форма икәнлеген, совет социалистик государствоһының ҡаҡшамаҫ икәнлеген күрһәтте. Уны ошолай итеп большевиктар партияһы, Ленин һәм Сталин төҙөнө. **(Кеҫле алҡыштар).** Советтәр халҡының бәйек еңеүен ойоштороусы һәм рухландырыусы, үлемһеҙ Ленинден эшен дөрөҫ дауам иттереүсе беҙҙең туған атабыҙ, бәйек дәһиҙебеҙ һәм остазыбыҙ иптәш Сталин булды. **(Кеҫле алҡыштар).** Бөтә прогрессив кешелек фашист коллого ҡуркынысынан ҡотҡарылыуы менән иптәш Сталинға, уның бәйек энергияһына һәм тәрән аҡылына бурыслы. Халыҡ-ара революцион хәрәкәт иптәш Сталин йөҙөндә гениаль, һәр кем тарафынан танылған дәһиҙә күҙҙә тота. Иптәш Сталиндең совет халҡының етәкселеһе булыуы — беҙҙең ҙур бәхетебеҙ ул. **(Кеҫле алҡыштар).**

Ленин һәм Сталин тарафынан төҙөлгән һәм тәрбиәләнгән комсомол, тигән иптәш Михайлов, һәр ваҡыт һәм һәр эштә коммунистар партияһы әҙерәк тайпылышһыҙ барҙы, уның һәр ваҡыт дөрөҫ яҙамсыһы һәм боевой резерв булды һәм булып ҡаласаҡ, бөтә бурыстарҙы ла үтәргә, коммунизмдың бәйек эшенең тантаналы ҡалһына теләһә ниндәй ҡыйынлыҡтарҙы ла еңеп сығырға әҙер тора. **(Озаҡҡа һуҙылған алҡыштар).**

Иптәш Михайлов комсомолсылар үҙҙәренә бөтә көстәрен социализм төҙөү эшенә биргәнлектәрен күрһәтеп, комсомолдың үткән йылдарҙағы данлы юлын характерләй. Ленин халыҡ-ара хәл ҡатмарланған-ҡатмарланды һәм фашист агрессорҙарына ике генә донъя һуғышын иҫкә төшөрөргә мөмкинселек тыуҙы, ти иптәш Михайлов. Партияның, иптәш Сталиндың сәҡырыуы буйынса бөтә комсомол, бөтә йәштәр социалистик Ватанды яҡлап, немец-фашист илбаҫарҙарына һәм япон империалистәренә ҡаршы көрәш тарихенең бик күп геройик биттәрен яҙҙылар. Был көрәштә бөтә илгә билдәле булған меңдәрҫә һәм меңдәрҫә геройҙар сыныҡтылар һәм тәрбиәләнделәр. Докладсы партия ойошмаларының етәкселеге астында дошмандарға ҡаршы көрәштә иң киткес ныҡлыҡ һәм батырлыҡ күрһәткән йәш патриоттар ҙүрәтергән герой-ҡалалар — Мәскәү, Ленинград, Сталинград, Севастополь, Одесса ҡалаларының комсомолдәре һәм йәштәре тураһында һөйләй. Фронтҡа киткән туғандары һәм аталары урынына, станоктар һәм агрегаттар янына баҫып йөҙҙәрсә һәм меңдәрсә егеттәр һәм ҡыҙҙар еңеү хеҙмәтенә ҙур тырышлыҡ һәм ныҡышмалылыҡ менән хеҙмәт иттеләр.

Комсомол һәм совет йәштәре Тыуған илебеҙҙе фашистик йыртҡыстарҙан һаҡлап алып ҡалғаны өсөн, илебеҙҙең йәш буынының ҡоллоҡ һәм үлем бөтөүҙән ҡотҡарып алып ҡалғаны өсөн бәйек дәһиҙ, аҡыллы оҫтазыбыҙға — йәштәрҙең дуҫы иптәш Сталинға ҡайнар рәхмәт бөлдерә. Бөтә совет йәштәре исеменән съезд, һәр ваҡыт һәм һәр эште ленинизмға тоғро булырға, һәр ваҡыт һәм һәр эште Ленин—Сталин партияһы эҙенән барырға иптәш Сталинға ант итә. **(Кеҫле алҡыштар).**

Унан һуң иптәш Михайлов һуғыштан һуңғы сталинсе биш йыллыҡта, бөтә совет халҡы менән бергә, комсомол һәм йәштәрҙең үҙ-үҙҙәрен йәлләмәй һәм рухланыуы рәүешендә сәсеүлек-ҡырағай, йәш интеллигенция ағарында аңлатыу эштәре һәр ваҡыт ҡәҙәйтергә, фәнде артабан үҫтереүгә уға ярҙам итеүҙә комсомолдың бурыслы булыуын әйтеп үтә.

Унан һуң иптәш Михайлов йәштәрҙе коммунистик тәрбиәләү мәсьәләләре тураһында һөйләй, уның комсомол эшенә һәр ваҡыт өҫтәлек тотоп тороуын билдәләй. Партия үҙенең тәрбиәүе эшен йәш буынға совет ҡородошонан ҡәҙәр һәм ҡәүәтле ныҡытырға һәм күтәрергә, беҙҙең ҡородошон хәрәкәткә килтереү көстәрен коммунизм төҙөүгә тулыһынса файҙаланырға тура киләсәгенән сығып ҡара. Комсомол йәш буынының был бәйек бурыстарға лайыҡлы итеп тәрбиәләүҙә партияға ярҙам итергә тейеш. Комсомол коммунистарҙың баштанырыстарын активҡа яңыларға һәм үҫтерергә сакырылған.

Комсомолдың бурысы бөтә совет йәштәрендә совет патриотизмының алға тотҡонон, Ватан ҡаршыһындағы үҙ бурыстарына ҡарата аңлы мөнәсәбәт тәрбиәләүҙән тора. Докладсы йәштәрҙе идеологик тәрбиәләү тураһында, улар тарафынан марксизм-ленинизмды өйрәнеү тураһында һөйләй. Комсомол ойошмаларында 4 миллиондан артыҡ комсомолеңе һәм йәштәрҙе берләштереүсе 237.125 политик түңәрәк һәм политик мәктәп эшләй. Унан ары иптәш Михайлов йәштәрҙе тәрбиәләүҙең кеҫле юралы булған комсомол матбуғаты тураһында һөйләй, шулай уҡ әҙәбиәт һәм искусство мәсьәләләрен тукталып. Ул әҙәбиәттә һәм искусствола бер төрлө тәнҡитселәрҙең патриотизмға ҡаршы көрәлттәре тураһында, сит, бурйуаз йоғонтоно ҡауҙәлдереүсе бер хәрәкәт тураһында һөйләй. Иптәш Михайлов идеология эше мәсьәләләре буйынса ВКП(б) Үҙәк Комитетенең тарихи ҡарарҙары тураһында хәтергә төшөрә, уҙ ҡарарҙар бөтә комсомол ойошмалары өсөн эш программаһы булып тораҫлар.

Иптәш Михайлов, отчет осоронда комсомол тыныс шарттарҙа әйләүгә күсеү айҡанлы үҙенең эшмәкәрлеген ҡайтанан ҡороп, ойоштороу яғынан ҙур тәжрибә тупланы, тип билдәләй.

Йәштәр Советтәре ҙур эштәр алып баралар. Шуны ғына әйтеү ҙә ете, йәштәрҙән 190 мең кеше хеҙмәткәнәр депутаттарының урындағы Советтәренә депутат булып тораҫлар, уларҙың яртыһы — ВЛКСМ членҙәре. Үткән ваҡыт эсенә партия ойошмалары тарафынан 4 миллион самаһы комсомолец партия сафтарына ҡабул ителде. Комсомол ҡалҡыҙҙарын һайлап алыу, уларҙы эшкә урынлаштырыу һәм тәрбиәләү яҡшырҙы. ВЛКСМ обкомдарының, крайкомдарының, союзный республикаларҙағы ЛКСМ Үҙәк Комитеттәренең секретарҙәренән яртыһынан күбеһе юғары һәм тулы булмаған юғары, мәғлүмәтле кешеләр. Комсомол работниктәрен әҙерләү һәм ҡайтанан әҙерләү буйынса ла эштәр алып барыла. Шуның менән бергә, докладсы ҡалҡыҙҙар менән эшләүҙә булған ҙур ғына етешһеҙлектәрҙе күрһәтеп үтә һәм ҡатын-ҡыҙ йәштәрҙе етәксе эштәргә тағы ла киңерәк рәүештә ылыҡтырыу кәрәклегенә иғтибарҙы юнәлтә.

ВЛКСМ-дың X съезы менән XI съезы араһында үткән ваҡыт эсенә комсомол сафтары ике тапҡырҙан күберәккә үҫте. Был беҙҙең алға һәр бер комсомолецте юғары ойошҡанлыҡ һәм дисциплинаһылыҡ рухында тәрбиәләр тураһында тағы ла күберәк хәстәрлек итеү бурысын ҡуя. Докладсы тәүге ойошмаларҙа конкрет етәкселектән бушмауы өсөн, ғәҙәттән тыш административ-торлыҡ иткәнәре өсөн, ваҡ-төшәк опеканы үҙ өҫтәренә алғандары өсөн комсомолдың ҡайһы бер ойошмаларын тәнҡитләй. Ул комсомолдың тәүге ойошмаларында инициатива һәм үҙ эшмәкәрлекте уятыу һәм уны хуплау кәрәклеген айырыуса күрһәтеп үтте.

Иптәш Михайлов үҙенең һуңғы һүҙендә халыҡ-ара хәл тураһында һөйләй һәм совет йәштәре башҡа илдәрҙәге йәштәр менән байланышта һәм хеҙмәттәлектә арымай-талмай кинәйтә барып, бөтә донъяла демократик йәштәрҙең берҙәмлеген нығытыу өсөн көрәшә, тип билдәләп үтә. Беҙҙең миллионлаған совет йәштәребеҙ, ти докладсы, сталинсе тыныслыҡ политикаһын һәм халыҡтар араһында дуҫлыҡ политикаһын берҙәм рәүештә хуплайҙар. Комсомолдың бурысы—киләсәктә лә совет йәштәрен интернационализм рухында, бөтә донъялағы демократик йәштәр менән дуҫлыҡ һәм солидарлыҡ рухында тәрбиәләүҙә. Ленин һәм Сталин тарафынан тәрбиәләп үҫтерелгән совет йәштәре үҙенең тарихи бурысын намыҫ менән үтәр, бөтә донъялағы демократик йәштәрҙең авангарды, алдынғы отряде икәнен аҡлар. **(Кеҫле алҡыштар).**

Иптәш Михайлов, комсомол үҙенең бөтә уңыштары менән большевиктар партияһы алдында, иптәш Сталин алдында бурыслы, ти.

Был һүҙҙәргә делегаттар һәм ҡунаҡтар кеҫле алҡыштар менән ҡаршылайҙар.

Иптәш Михайлов үҙенең докладын ҡәүәтле Совет Тыуған илә хеҙмәтенә, совет йәштәре һәм уның алдынғы отряде — ленинсе-сталинсе Комсомол хеҙмәтенә, данлы Коммунистар партияһы хеҙмәтенә, бөйөк юлбашсы һәм учитель һөйәкле туған иптәш Сталин хеҙмәтенә ҡотлау һүҙҙәре менән тамамлай.

Залда совет халҡының юлбашсыһы һәм учителе Иосиф Виссарионович Сталин хеҙмәтенә кеҫле овация күтәрелә. Иптәш Сталин хеҙмәтенә ҡотлау тауыштары яңғырай. Съезда ҡатнашыусылар уның портретын торҙо, партия гимны «Интернационал» яңғырайҙар.

(ТАСС)

## ССРС Министрҙәр Советенән

ССРС Министрҙәр Совете, бөйөк рус ғалимы-микробиолог, почетлы академик, ССРС медицина фәндәре Академияһының почетлы члены НИКОЛАЙ ФЕДОРОВИЧ ГАМАЛЕЙҘЕҢ өсө йәшлек 91 йәшендә үлеүе тураһында тәрән хәйерһеү менән белдерә.

## *Ярыш инициаторҙары*

УЧАЛЫ. (Телеграф аша, үҙ хәбәрсебеҙҙән). Районда трактор бригадаларының социалистик ярышына беренсе булып «Октябрь» колхозын хеҙмәтләндереүсе Учалы МТС-ының трактористәре ҡушылдылар. Улар колхозсылар менән бергә 700 гектар майҙанда 100-әр бот, ә ҡалған участкаларҙа 80-шәр бот урожай алырға һүҙ бирҙе, райондың бөтә колхозсыларына һәм механизаторҙарына мөрәжәғәт иттеләр.

«Октябрь» колхозы членҙәре һәм был колхозды хеҙмәтләндереүсе иптәш Ильясов етәкселек иткән трактор бригадаһы үҙҙәр алған йөкләмәләрен үтәү өсөн көрәшәләр.

Уларҙың был ғүзәл башланғысын башҡа трактор бригадалары ла ихлас сыҡтылар. Иптәш Бәхтиәров етәкселек иткән трактор бригадаһы НАТИ тракторында 1600 гектар, төгәрмәсле тракторҙа 740 гектар ер эшкәртергә, күп кенә запас участкаларҙа һәм ағыуһыҙлыҡҡа экономия яһарға, трактор эштәренең үҙенә тоғоу хаҡын кәметергә, бертөкәл ашлыҡ культураларының һәр бер гектарынан уртаса 100-әр бот урожай үҙтереп алырға йөкләмә алды. Был бригада Ҡызыл Байраҡлы иптәш Дәүләтбаев бригадаһы менән ярышҡа сыҡты.

## Хеҙмәтсәндәр отош аҡсалары алалар

ССРС халыҡ хуҡалығын аяҡҡа баҫтырыу һәм үҫтереү буйынса государствоның иҡтисад заемы отош табышҡалары алыныу менән үк Өфөнөң 61-се номерле үҙәк һаҡлыҡ кассаһы ҡала хеҙмәткәрҙәренә отош аҡсаларын тулы башҡарҙы. 2—3 сәғәт эсенә 332 отошҡа 80 мең һум аҡса туләнде. Ҡоҙноҫыҡтар араһында 2500, 1000, 500 һум отоусылар күп.

30 мартта, бер көн эсенә һаҡлыҡ кассаһы Өфө хеҙмәткәрҙәренә 193 мең 800 һум отош аҡсаһы туләнде.

## ПАРТИЯ ТОРМОШО

# Коммунистәрҙең марксистик-ленинсе уҡыуҙарының кимәлен тағы ла юғарырак күтәрергә

Черниковск ҡалаһы коммунистәренең һәм комсомолецтәренең марксистик-ленинсе уҡыуҙары, үҙған йылға ҡарағанда, байтаҡ юғары кимәлдә үтә.

Партия ойошмалары тарафынан ныҡлы ойоштороу эштәре алып барыу, марксистик-ленинсе уҡыуға контроль һәм етәкселекте көсәйеү ҡаланың коммунистәре һәм партиһыҙ интеллигенцияһы араһында ВКП(б) тарихын өйрәнеүгә ҙур ҡыҙыҡһыныу тыуҙырҙы.

Бетәһенән элек етәксе кадрҙарҙың марксистик-ленинсе уҡыуҙарын ойоштороу эше яҡшырҙы. ВКП(б)-ның ҡала комитеты эргәһендә ойошторолған марксистик-ленинсе киске университет үҙенең 2 йыл эшләү осоронда коммунистәре һәм ҡала интеллигенцияһын марксистик-ленинсе тәрбиәләү эшендә күренекле урын алды.

1948 йылда университетта 74 кеше тамамланы. Уларҙан химия заводы директоры Орел, цех слесарь-лекальщигы Чурин, 5-се номерле һөнәрселек училищеһенең директоры Еникеев, ВКП(б) ҡала комитеты инструкторы Служаев һәм башҡа эштәндәр — бөтәһе 8 кеше университетты отличнога тамамланы.

Университетты тамамлаған эштәндәрҙең күпселеге төҙөү партия ойошмаларында пропагандист булып эшләйҙәр. Университетты тамамлаусыларҙан 9 кеше фәндәр кандидаты тигән ғилми дәрәжә юллау өсөн диссертация яҡлағанда эшләй. Күп кенә эштәндәр етәксе партия һәм хуҡалыҡ эштәренә үрләтеләләр. Марксизм-ленинизм университетында уҡыу сығҡан эштәндәр Марагин хәҙер ВКП(б)-ның Ишембай ҡала комитеты секретары булып эшләй.

Быйыл марксизм-ленинизм киске университетының ике курсында 292 кеше уҡый. Был уҡыған йылдағы уҡыусылар һанынан бер ярым тапҡырға артыҡ тигән һүҙ. Университетта предприятие һәм учреждение етәкселәренән 46 кеше, партия работниктарынан 43, цех һәм бүлек начальниктарынан 76, инженер-техник работниктарҙың һәм ҡала интеллигенцияһынан 125 кеше уҡый. Университетта уҡыусыларҙың 225-е ВКП(б) члендәре һәм ВКП(б) членлығына кандидаттар.

Кадрҙарҙа марксистик-ленинсе тәрбиә биреү эшендә ҡаланың промышленность предприятиеләре етәкселәренә өсөн ойоштороған семинар (уның менән ВКП(б) ҡала комитеты секретаре интәш Пашурин етәкселек итә), ҡала мәктәптәренең директорҙары һәм медицина учреждениелә ре етәкселәре өсөн ойоштороған семинар, һәм ҡаланың мәктәпкәсә тәрбиә учреждениелә ре етәкселәре өсөн ойоштороған семинар (уның менән партҡабинет консультанты интәш Дерышева етәкселек итә) ҙур роль уйнайҙар.

Етәксе кадрҙар әҙерләү эшендә ҡала-ләге ойоштороған экономик семинарҙар мөһим урын алып тораҙар. Был семинарҙарҙа ҡаланың 486 етәксе работнигө уҡый.

Машиналар төҙөү заводының производство командирҙәре өсөн ойоштороған экономик семинар (етәкселәһе интәш Ферин), нефть эшкәртеү заводындағы экономик семинарҙар (етәкселәһе баш инженер интәш Корсунский), химия заводындағы, 1-се номерле ТЭС-тәге экономик семинарҙәр яҡшы эш алып бараҙар. Улар үҙ предприятиелә ренең уңышлы эшләүҙәренә булышлыҡ итәләр.

Шуны билдәләп үтергә кәрәк, пропаганда эшенә ҡалалағы предприятиелә рҙең етәксе работниктарынең киң ҡатлы йәлеп ителде.

Былтыр политик түңәрәк һәм мәктәптәргә, партия мәктәбенә етәкселек итеүгә ҡаланың күп кенә етәкселәре ылыҡтырылды. Улар араһында ҡала Совете исполкомы председателе Крюков, уның урынбаҫарҙары Пущехов һәм Чалых, ВКП(б) ҡала комитеты секретаре Виноградов, нефть эшкәртеү заводы директоры Осадченко һәм партком бюроһы секретаре Миносян интәштәр һәм ҡаланың башҡа яуаплы работниктәре бар.

Ҡалала ойоштороған бөтә төр партия уҡыуҙарына коммунистәрҙән һәм ҡала интеллигенцияһынан 6.365 кеше йәлеп ителгән. Был миҫалдар бөтәһе лә коммунистәргә марксистик-ленинсе тәрбиә биреү эшенең байтаҡ яҡшырыуын күрһәтәләр.

Ләкин һуңғы көндәрҙә партия мәғарифе селтәрендә эштең бер аҙ йомшарыуы һиҙелә. Занятиелә рҙә йәреш байтаҡ түбәнәйҙе. Уҡыу йылы башында ҡалаларағы политик түңәрәктәрҙә һәм мәктәптәрҙә йәреш уртаса 95—97 процент булһа, ә һуңғы көндәрҙә ВКП(б) тарихын өйрәнеү түңәрәктәренә йәреү уртаса 5—7 процентҡа, политик мәктәптәрҙә 10—15 процентҡа түбәнәйҙе. Был һандар партия мәғарифе селтәренә контроледең йомшарыуы тураһында һөйләйҙәр.

Партия ойошмаһы секретарҙәренең ҡайһы берҙәре коммунистәрҙең уҡыуҙары тураһындағы мәсьәләне партия йыйылыштарында систематик рәүештә тикшермәйҙәр. Занятиелә рҙә юғары сифатлы ителеү үткәреү эшендә серьез етешһеҙлектәр йәшәп килеүенә юл ҡуялар. Ҡайһы бер ойошмаларҙа марксизм-ленинизм теорияһын үҙ алдарына өйрәнеүселәргә контроллек итеү эше нәсарланды.

Партия ойошмалары алдында партия мәғарифе селтәрендә уҡыу йылын өлгөлө тамамлау бурысы тора.

Был мөһим эште хәл итеү, коммунистәрҙең марксистик-ленинсе уҡыуҙарының кимәлен тағы ла юғарырак күтәреү бөтә партия активының намыҫ бурысы ул. Коммунистәрҙең идея-политик кимәлдәрен күтәреү буйынса систематик рәүештә эш итеү, ҡала хеҙмәтсәндәре араһында уларҙың авангард ролен тағы ла юғарырак күтәреү ҡала ҡатлы алдында торған бөтә хуҡалыҡ-политик бурыстарҙы уңышлы хәл итеүҙең гарантияһы буласаҡ.

**Р. Злотников,**
ВКП(б)-ның Черниковск ҡала комитеты секретаре.

# Инженер-техник работниктар массаны тәрбиәләү эшенә өтәкселәк итәләр

Политик мәктәптәрҙә һәм ВКП(б) тарихын өйрәнеү түңәрәктәрендә занятиелә рҙә сифатлы итеп үткәреүҙә политик мәктәп һәм түңәрәк етәкселәре ҙур роль уйнай.

Бәләкәй Уҡалы рудниһы төҙөү партия ойошмаһы эргәһендә ойоштороған ВКП(б) тарихын өйрәнеү түңәрәктәренә рудниктең баш инженеро Ласкателев, баш геолог Катаева, өлкән прораб Никитина интәштәр етәкселәк итәләр. Улар үҙҙәренә тапшырылған эштең йөкмәткеһен дөрөҫ аңлап, уны ереһә еткереп үтәү өсөн бөтә көстәрен биреләр.

Улар түңәрәк занятиелә рҙән ныҡлы әҙерлек менән үткәрәләр, тыңлаусыларҙың теоретик белемдәрен предприятиенең хуҡалыҡ һәм культурә тормошо өлкәһендәге бурыстар менән бәйләп алып бараһар. Был занятиелә рҙән ойошҡан рәүештә һәм яҡшы сифатлы үтеүенә, тыңлаусыларҙың активлеген күтәреүгә ҙур ярҙам итә.

Шуның өсөн эштәрҙең предприятиелә рҙә эштә булмауҙары һәм командировкаларға сығып йәреүҙәре арҡаһында килеп тыуған ҡамасаулыҡтар ҙа занятиелә рҙән ойошҡан рәүештә һәм нормаль үтеүенә тотҡарлыҡ яһамайҙар.

Түңәрәктә рҙә ныҡлы төрлө урынлаштырылған. Өгәр берәр кешә берәр төрлө сәбәп менән занятиегә ҡатнаша алмай икән, ул кешә алдағы занятиегә материалды өйҙә тикшереп, конспект төҙөп килә һәм үтелгән материал буйынса яуап бирә.

Мәҫәлән, интәш Ласкателев етәкселек иткән түңәрәктең членә интәш Фрлу үҙ эшенә бәйләнгән сәбәптәр буйынса ҡайһы бер занятиелә рҙә ҡатнаша алмай. Ләкин интәш Фрлу уҡыуҙан артта ҡалмай, үтелгән материалды ентекле рәүештә тикшереп һәм уның буйынса конспект төҙөй.

Занятиелә рҙең уңышлы үтеүендә төҙүгә партия ойошмаһы секретаре интәш Опмариндең дә роле ҙур. Ярҙамға мохтаж булған тыңлаусылар өсөн партком тарафынан консультациялар ойошторола, тыңлаусыларҙың үҙ алдарына эшләүҙәре өсөн кәрәкле булған башҡа шарттарҙы тыуҙыра.

ВКП(б) Уҡалы район комитетенең пропаганда бүлеге мөдире был ойошмаға көндәлек ярҙам күрһәтә. Бүлек мөдире интәш Валишин түңәрәк членҙәре өсөн диалектик методтың төп черталары буйынса өс тапҡыр лекция уҡыны.

Данлы үткәрелә торған семинарҙарҙа тыңлаусылар В. И. Ленинҙең «Материализм һәм империокритицизм» тигән китабы һәм «Империализм капитализмдың юғары стадияһы», «Государство һәм революция» тигән хеҙмәттәре, И. В. Сталинҙең «Марксизм һәм милли мәсьәлә» тигән китабы буйынса лекциялар тыңланылар.

Бынан тыш, партия уҡыуҙары башланғандан бирле ВКП(б) район комитетенең штаттан тыш лекторҙары һәм докладчиктәре көсө менән большевизм тарихы һәм теорияһы буйынса 25 тапҡыр лекция уҡылған.

ВКП(б)-ның Уҡалы район комитеты партия уҡыуҙарын яҡшы ойоштороған түңәрәктәрҙең һәм политик мәктәптәрҙең тәжрибәһен райондың бөтә түңәрәктәренә һәм политик мәктәптәренә таратып, программа материалдарының үтәлешен тәьмин итергә тейеш.

**С. Голиев.**

## *Пропагандист Фәтхуллин*

ВКП(б)-ның Ленин район комитеты (Өфө) пропагандисы интәш Фәтхуллин үҙ эшен һәйбәт эшләй. Ул штаттан тыш консультанттар һайлап алыу буйынса күп кенә эштәр башҡарҙы. Консультанттарҙың һәм һәр бер консультантҡа бирелгән коммунистәрҙең ныҡлы үҫеүен буҙырҙы.

Интәш Фәтхуллин партиянең төҙөү ойошмаларына ҙур практик ярҙам күрһәтә. Мәҫәлән, автоуправление партия ойошмаһы эргәһендә ойоштороған политик мәктәптен занятиеһендә булып, интәш Фәтхуллин был мәктәптең уҡыусылар менән бөтенләй дөрөҫ комплектовать ителмәған булыуын аныҡланы. Политик мәктәпте комплектовать итеү ваҡытында коммунистәрҙең белем дәрәжәһе иҫәпкә алынмаған. Тыңлаусылар иҫәбендә конспект та төҙөй бөлмәүселәр менән бер рәттән, ВКП(б) тарихен үҙ алдарына өйрәнә алырлыҡ интәштәр ҙә бар. Интәш Фәтхуллин был етешһеҙлектәрҙе аныҡлап, уларҙы үҙ ваҡытында бөтерәүгә ярҙам итте. Политик мәктәп тыңлаусылары иҫәбенә индерелгән политик яҡтан әҙерлекләрәк 7 интәш хәҙер ВКП(б) тарихен үҙ алдарына өйрәнәләр. Интәш Фәтхуллин был коммунистәргә план төҙөргә ярҙам итте.

Интәш Фәтхуллин һәр төрле агитация-пропаганда эштәре алып бара. Политик мәктәптәрҙең һәм түңәрәктәрҙең занятиелә рендә систематик рәүештә була. Ул район комитеты әргәһендәге политик мәктәпкә лә етәкселек итә. Унда занятиене ныҡлы әҙерлек менән үткәрә. Занятиелә рҙә күргәҙмә материалдар — политик карта һәм ВКП(б) тарихе буйынса альбомдарҙы оҫта файҙалана. Һәр бер тыңлаусы менән айырым рәүештә беседа үткәрә. Шуның һөҙөмтәһендә был мәктәптә уҡыусан олғашмаҫҡа бер генә коммунист та юҡ.

Интәш Фәтхуллин йәш пропагандист. Ул был эштә кәндәлек ярҙам һәм етәкселеккә мохтаж. Ләкин ВКП(б)-ның Ленин район комитеты эшендә пропагандисте яҡшы файҙаланыуға ҡамасаулыҡ итеүсе бик күп етешһеҙлектәр йәшәп килә. Пропагандист интәш Фәтхуллин менән үткәрелгән беседа һөҙөмтәһендә түбәндәгеләр беленде: уға конкрет бурыстар йөкмәтелмәгән һәм шуның һөҙөмтәһендә ул үҙ эшен планлаштырыуҙа байтаҡ ҡыйынлыҡтарға осрай. Пропаганда бүлегенең эш планы данми рәүештә үҙгәреп торғанлыктан, пропагандистең бүлек эше планының сығыш төҙөгән эш планы ла тулыһынса тормошҡа ашырылмай.

Штаттан тыш консультанттар менән эш итеү өлкәһендә лә район комитетенең серьез етешһеҙлектәре булыуын күрһәтеп үтергә кәрәк. Район комитеты консультанттарға быға тиклем тейешле ярҙам күрһәтмәне, бары ос тапҡыр методик семинар үткәрелде.

Пропагандистең ролен күтәреү өсөн район партия комитеты уға данми ярҙам күрһәтергә тейеш.

**Б. Шнеер.**

# МЕХАНИЗАТОРҘАРҘЫҢ СОЦИАЛИСТИК ЯРЫШЫН КИҢ ЙӘЙЕЛДЕРӘЙЕК!

## Игенселектең юғары культуралы трактор бригадаһы исемен алыу өсөн

Игенселектең юғары культуралы трактор бригадаһы исемен алыу өсөн республикабыҙҙа социалистик ярыштың башланыуы тураһында ителеү менән үк МТС-тың партия ойошмаһы секретаре интәш Гафаровҡа килеп, үҙебеҙҙең ярышҡа ҡушылырға теләүебеҙҙе белдерҙек.

Беҙ ике ике бригада бер ҡасә йыл ярышҡа ҡушылып, МТС-та тәжрибәле бригадирҙарҙың иҫәпләнәбеҙ. Шуға күрә был ярышты башлап ебәреүҙә лә инициатива күрһәтергә, «игенселектең юғары культуралы бригадаһы» тигән почетлы исемде намыҫлы хеҙмәт менән яулап алырға булдыҡ.

Беҙҙең бригадалар игенселектең культураһын, ерҙе эшкәртеүҙе йылдан-йыл яҡшыртып баралар. Быйыл бөтә трактор-ҙарҙа ла бары тик предплужникле һабандар менән генә эшләйәсәкбеҙ һәм ерҙе төран итеп, сей ҡалдырмайынса һөрәсәкбеҙ.

Игенселектең культураһын күтәреүҙең нигеҙе булған агротехника комплексын тулыһынса үтәйәсәкбеҙ. Бөтә басыу эштәрен дә иң яҡшы агротехник срокта-рҙа үткәреүҙе планлаштырҙыҡ. Сәсеүҙе 12 эш көнөндә тамамларға, ҡара парҙың тәүге ҡатын май айында, әнкенсе ҡатын июнь айында һөрәсәкбеҙ. Ошо йылдан башлап башаҡлы культураларҙың ҡамыл төбөн лущит күлланасаҡбыҙ. Туңға һөрәт срогында тулыһынса үтәргә, ләнешен боҙмаҫҡа, һәр бер эшкәртеүҙең үҙенә тейешле процентҡа кәметергә, 10 процент-лыҡ, майлау материалдарына һәм средстволарына экономия яһарға иттек.

Һәр бер 15 ат көсө тракторға гектар ер эшкәртергә йөкләп, Был йөкләмәне үтәү тракторҙарҙың туҡтауһыҙ эшләүенә бәйләнгән, өсөн беҙ машиналарға тейеш ҡарашларҙан тулыһынса үтәргә, күҙ ҡараһы кеүек һаҡларға бу-беҙ.

Беҙ үҙебеҙ хеҙмәтләндергән ҡар-ҙа бертекле ашлыҡ культу-ның һәр бер гектарынан 90-урожай алырға йөкләмә алабыҙ. бурысты беҙ басыусылыҡ бригада-звеноолар менән бергәм, күс гинә үтәй аласаҡбыҙ. Шуға бу-хәзер басыусылыҡ бригадалары менән сәсеүҙе үткәреү планлаштырыҡ. Сәсеүҙе 12 эш көнөндә тамамларға, ҡара парҙың тәүге ҡатын май айында, әнкенсе ҡатын июнь айында һөрәсәкбеҙ. Ошо йылдан башлап башаҡлы культура-

Ш. Хәмитуллин,
Н. Кәлтүбәев,
Ҡыйғы МТС-ының трактор бригадаһы бригадирҙары.

## Социалистик Хеҙмәт Геройы Тихон Алехинден өлгөһө буйынса

БАТҠАЛЫ. (Телефон аша, үҙ хәбәрсебеҙҙән) Батҡалы МТС-ының механизаторҙары Социалистик Хеҙмәт Геройҙары Тихон Алехин, Федор Рябов интәштәрҙең күҙәл башланғысын хуплап ҡаршыланылар.

Трактор бригадалары игенселектең юғары культуралы трактор бригадаһы исемен алыу өсөн социалистик ярышҡа ҡушылып, 15 ат көсө һәр бер трактор-ға ҡәмендә 600-әр гектар ер эшкәртергә, бөтә төр басыу эштәрен колхоздар менән төҙәшкән договорҙа күрһәтелгән срокта, юғары сифатлы итеп үтергә һәм МТС хеҙмәтләндергән бөтә колхоздарҙа ла бертекле ашлыҡ культураларының һәр бер гектарынан уртаса 90-шар бот урожай үҫтереп алырға йөкләмә алдылар.

Айырым бригадалар һәм трактор-тәр тағы ла юғарырак йөкләмә-лар. Мәҫәлән, интәш Василий Ивлек иткән бригада басыу эштәренең дыңғы агротехниканың бөтә комплексын күлланып, 150 гектар майҙанды текле ашлыҡ культураларының по-рынан 150-шәр бот урожай алырға бирен, интәш Серинлең трактор бригадаһын социалистик ярышҡа саҡыра.

МТС коллективе тракторҙар һа-рылма инвентарҙәрҙе күптән үҙ ре-лап, колхоздарға оҙатты. Хәҙер трак-бригадалары үҙҙәре хеҙмәтләндергән колхоздарҙа басыусылыҡ бригада-звеноолар менән берлектә сәсеүлек-кар һыуҙары тотоуға, уҡымларҙы мә азыҡландырыуға әҙерләнәләр.

Х. Ғәлимов.

## *Ярышҡа ҡушылдылар*

Ново-Троицк МТС-ының механизаторҙары, игенселектең юғары культуралы трактор бригадаһы исемен алыу өсөн социалистик ярышты йәйелдерергә саҡырып ҙур Дәүләкән МТС-ының трактор бригадаһы бригадире, Социалистик Хеҙмәт Геройы интәш Тихон Алехинлең хатын ҙур күтәренкелек һәм ҡыҙыҡһыныу менән уҡынылар.

Ошо көндәрҙә мастерскойҙа һуңғы тракторҙар ремонтланып, колхоздарға оҙатылдылар.

Сталин исемендәге колхозды хеҙмәтләндереүсе трактор бригадаһы бригадире интәш Ҡасимов быйыл 150 гектар майҙанда бойҙайҙың һәр бер гектарынан 20-шәр центнер урожай алырға һүҙ бирен, бөтә трактор бригадаларын социалистик ярышҡа саҡыра.

Вагин һәм Александров интәштәр етәкселек иткән трактор бригадаһы уның саҡырыуына ҡушылып, һәр бер тракторға 1000 гектар ер эшкәртергә һәм үҙҙәре хеҙмәтләндергән колхоздарҙа бертекле ашлыҡ культураларының һәр бер гектарынан 20-центнер урожай алырға һүҙ бирен.

МТС хеҙмәтләндергән 10 авылдары йылға тулыһы менән басыулы сәсеү әйләнешенә күсә, коллективе һәр гектарҙы ашлыҡ үҙенә төшөү ҡатын 15 процентҡа метерге, государствоға планлы тыш мен һумлыҡ накопление бирергә мә алды.

Р. Кәлимуллин.
(Үҙ хәбәрсебеҙ).

# Рус фәненең триумфы

**(Д. И. Менделеевтең химик элементтәрҙең периодик закондарын асыуына 80 йыл тулыуға ҡарата).**

Данлыклы ғалим, бөйөк рус халҡының улы Дмитрий Иванович Менделеевтең химик элементтәрҙең периодик системаһы тураһында үҙенең тәүге набросказарын ҡайһы бер күренекле химиктәргә ебәргән көндән алып 80 йыл ваҡыт үтте. Д. И. Менделеевтең периодик законды асыуы тураһында 1869 йылдың мартында рус химиктәре обществоһының доклад тыңлана. Күп тә үтмәҫтән яңы рәнә сығарыла башлаған «Рус химиктәре обществоһы журналында Д. И. Менделеевтең «Үрнәкселектәр элементтәрҙең атом үлсәүҙәре менән бәйләнештәре» тигән мәҡәләһе баҫылып сыға. Был мәҡәләһендә ул периодик закондарҙың төп принциптарын бәйләп бирә. Тәбиғәттән атаҡлы бөтә дөйөм законы — фәндә переворот яһаусы закон ошолай халыҡҡа иркен ителә.

Д. И. Менделеевтең гениаль асышы физика һәм химия үҫешендә яңы эраны билдәләне. Периодик закон нигеҙендә химик элементтәрҙең һәм уларҙың берләшмәләренең үҙенсәлектәрен аңлап белеү ваҡытында булһын, шулай уҡ атом төҙөлешә өлкәһендә булһын бик ҙур эштәр яһаныллар. Ул саҡта асыҡ билдәләп булмаған күп фактыларҙы яңы закон иҫбат итте. Ә ҡайһы бер фактылар был законға ҡаршы-ҡаршы булып тораҙар ине. Яңы закон тәбиғәттең бөтә дөйөм законы булып тора, ә уға ҡаршы-ҡаршы булған бөтә мәғлүмәттәр һәм фактылар ҡайтанан ҡарауҙы һәм төҙәтелергә тейешле икәнлеген нигеҙләү һәм яҡлау өсөн бик ҙур батырлыҡ һәм ҡыйыу фекерле булыу кәрәк ине.

Бөйөк рус ғалиме-патриоты батыр һәм ҡыйыу фекерле булды. Ф. Энгельс әйткәнсә, Д. И. Менделеев, элементтәрҙең атом үлсәүҙәренең бөтә кеше тарафынан танылған ҙурлығына байтаҡ ҡыҫа әһәмиәтле үҙгәрештәр индереп кенә ҡалмай, бәлки асылыуы мөмкин икәнлеге хаҡта уйға ла кермәгән яңы элементтәрҙең йәшәүен һәм уларҙың үҙенсәлектәрен алдан әйтеп «фәнни подвиг» яһаны.

Петербург университетендә химия профессоры булған Дмитрий Иванович студенттар өсөн дәреслек төҙөргә тотона. Ул химия дәреслеген төҙөүсе бөтә авторҙарҙың химия тураһында һөйләгәндә курска система һәм төҙөклөк бирерлек үҙәк ебе булмауын ҙурә. Химияның был логик нигеҙен табырға теләп, Д. И. Менделеев химик элементтәрҙең төп үҙенсәлектәрен сағыштырыу ҡарарға һәм элементтәрҙең курста тикшереләүен уларҙың иң характерле үҙенсәлектәре булған атом үлсәүҙәре һәм валентлектәренә менән бәйләнештә системалаштырырға ҡарар итә.

Периодик законды урынлаштырыу менән бәйләнешле булған ҡыйынлыҡтарҙы йырып сығыу өсөн бик ҙур ижади эш алып барырға, фәндә революционерға хас булған ҡыйыу булыу кәрәк ине. Менделеев ваҡытында күп кенә элементтәрҙең атом үлсәүҙәре дөрөҫ билдәләнелмәгәйне. Ул саҡта билдәле булған 60 элементтың 7-һенең атом үлсәүҙәре ысын күләменән ике хатта ас тапҡырға айырма бирә ине. Д. И. Менделеев үҙенең асышына осратырға мөмкин булған бөтә ҡаршы килеүҙәрҙе ҙур ныҡышмалылыҡ менән йырып сыға барҙы.

Д. И. Менделеев үҙенең «Химияның нигеҙҙәре» тигән хеҙмәтен баҫтырып тамамлағанда сығарҙы, периодик законлар был хеҙмәттә беренсе һәм иң мөһим практик ҡулланыу тапты. Ләкин бынан һуң да ул периодик законтарҙы артабан камиллаштереү өҫтендә эшләүҙе бер генә минутҡа ла туҡтатманы. Ул таблицалар тураһында уйлап, уларҙы аныҡлай. Периодик системала элементтәрҙең иңдәй урында тороуҙары тураһында үҙенең алдан әйтеүҙәренең ғәҙәллеген иҫбат итеү өсөн ул күп кенә элементтәрҙең атом үлсәүҙәрен билдәләү буйынса бик ентекле тикшеренеү эше алып бара. Тик шунан һуң ғына ул, периодик закондан килеп сыҡҡан, бик тейле булған һығымталарын әйтә.

1870 йылда баҫылып сыҡҡан хеҙмәтендә Д. И. Менделеев байтаҡ ҡына атом үлсәүҙәренең әһәмиәте тураһындағы ҡарашты үҙгәртергә ҡуша һәм бер үк ваҡытта периодик системаларҙы байтаҡ ҡына ныҡлыраҡ итә. Периодик закон был ғәмәлдә курска система һәм төҙөклөк бирерлек үҙәк ебе булмауын ҙурә. Химияның был логик нигеҙен табырға теләп, Д. И. Менделеев химик элементтәрҙең төп үҙенсәлектәрен сағыштырыу ҡарарға һәм элементтәрҙең курста тикшереләүен уларҙың иң характерле үҙенсәлектәре булған атом үлсәүҙәре һәм валентлектәренә менән бәйләнештә системалаштырырға ҡарар итә.

Периодик законды урынлаштырыу менән бәйләнешле булған ҡыйынлыҡтарҙы йырып сығыу өсөн бик ҙур ижади эш алып барырға, фәндә революционерға хас булған ҡыйыу булыу кәрәк ине. Менделеев ваҡытында күп кенә элементтәрҙең атом үлсәүҙәре дөрөҫ билдәләнелмәгәйне. Ул саҡта билдәле булған 60 элементтың 7-һенең атом үлсәүҙәре ысын күләменән ике хатта ас тапҡырға айырма бирә ине. Д. И. Менделеев үҙенең асышына осратырға мөмкин булған бөтә ҡаршы килеүҙәрҙе ҙур ныҡышмалылыҡ менән йырып сыға барҙы.

Д. И. Менделеев үҙенең «Химияның нигеҙҙәре» тигән хеҙмәтен баҫтырып тамамлағанда сығарҙы, периодик законлар был хеҙмәттә беренсе һәм иң мөһим практик ҡулланыу тапты. Ләкин бынан һуң да ул периодик законтарҙы артабан камиллаштереү өҫтендә эшләүҙе бер генә минутҡа ла туҡтатманы. Ул таблицалар тураһында уйлап, уларҙы аныҡлай. Периодик системала элементтәрҙең иңдәй урында тороуҙары тураһында үҙенең алдан әйтеүҙәренең ғәҙәллеген иҫбат итеү өсөн ул күп кенә элементтәрҙең атом үлсәүҙәрен билдәләү буйынса бик ентекле тикшеренеү эше алып бара. Тик шунан һуң ғына ул, периодик закондан килеп сыҡҡан, бик тейле булған һығымталарын әйтә.

1870 йылда баҫылып сыҡҡан хеҙмәтендә Д. И. Менделеев байтаҡ ҡына атом үлсәүҙәренең әһәмиәте тураһындағы ҡарашты үҙгәртергә ҡуша һәм бер үк ваҡытта периодик системаларҙы байтаҡ ҡына ныҡлыраҡ итә. Периодик закон был ғәмәлдә курска система һәм төҙөклөк бирерлек үҙәк ебе булмауын ҙурә. Химияның был логик нигеҙен табырға теләп, Д. И. Менделеев химик элементтәрҙең төп үҙенсәлектәрен сағыштырыу ҡарарға һәм элементтәрҙең курста тикшереләүен уларҙың иң характерле үҙенсәлектәре булған атом үлсәүҙәре һәм валентлектәренә менән бәйләнештә системалаштырырға ҡарар итә.

Периодик законды урынлаштырыу менән бәйләнешле булған ҡыйынлыҡтарҙы йырып сығыу өсөн бик ҙур ижади эш алып барырға, фәндә революционерға хас булған ҡыйыу булыу кәрәк ине. Менделеев ваҡытында күп кенә элементтәрҙең атом үлсәүҙәре дөрөҫ билдәләнелмәгәйне. Ул саҡта билдәле булған 60 элементтың 7-һенең атом үлсәүҙәре ысын күләменән ике хатта ас тапҡырға айырма бирә ине. Д. И. Менделеев үҙенең асышына осратырға мөмкин булған бөтә ҡаршы килеүҙәрҙе ҙур ныҡышмалылыҡ менән йырып сыға барҙы.

Бына шул саҡта, 1875 йылда Парижҙа сыға торған журналларҙың береһендә яңы элемент асылыуы тураһында хәбәр баҫылып сыға. Ул элементты галий тип атайҙар. Хәбәрҙең авторы яңы элементтең үҙенсәлектәрен тасуирлай, атап әйткәндә, галийҙең үлсәү ауырлығының 4.7 булыуы тураһында яҙа. Д. И. Менделеев галийҙың үҙе тарафынан алдан әйтелгән элементтәрҙең береһе — алюминийҙың экаалюминий икәнен шунда уҡ күреп ала. Парижҙың фәндәр академияһына яҙған хатында Менделеев үҙенең ошо фекерен белдерә, һүҙ ыңғайында яңы элементтең үлсәү ауырлығы 4,7 түгел, ә периодик законда билдәләнәсә, 5,9—6,0 булырға тейеш тип. Рус ғалименең был белдереүе ентекләп тикшерелә һәм галийҙең үлсәү ауырлығы 5,96-ға тиң икәнлеге беленә. Был бөтәһен дә ғәжәпкә ҡалдыра. Периодик закон шунда уҡ бик ҙур популярлыҡ менән файҙаланна башлай. Менделеевтең дошмандары тынырға мәжбүр булалар.

Бишә йыл үтте, периодик законға һәм уның авторына яңы тантана яһау өлгөө тешә. Швеция химигө Нильсон скандий исемле элементты асты, ул Менделеев тарафынан алдан әйтелгән экабор булып сыҡты. Быны күреп үҙәнләнгән донъя, был элементтең үҙенсәлектәре тураһында Менделеевтең шул тиклем төҙөл алдан әйтелеүенә тағы ла бер тапҡыр ышанды.

Өсенсе тапҡыр — 1886 йылда германий элементы асылғанда ла шул уҡ хәл булды. Был элементтең химик үҙенсәлектәренә бирелгән дөрөҫ булмаған характеристика рус фәне Корифейе тарафынан быһан 16 йыл элек иҫәпләп сығарылған һәм экасилиций элементе тип аллан әйтелгән мәғлүмәттәрҙе таяныш, бөтә илдән ғалимдәре тарафынан төҙәтелде.

Менделеевтең гениаль рәүештә алдан күреүе ошолай ас тапҡыр иҫбат ителде. Периодик закон триумфаль рәүештә алға барҙы. Рус химиктәре ысын байрам киҫерелә. Рус фәненең престижы быға тиклем күрелмәгән юғарылыҡҡа күтәрелде.

Шулай ҙа Европала периодик законды асыу береселегеп жуликтәрҙе үҙләштерергә тырышыусы (капиталистик донъя уңайҙарҙа бер ваҡытта ла мотлаҡлыҡ киҫермәй) «ғалимдар» ҙа булдылар

Д. И. Менделеев үҙенең беренсе булмай, үтелгән материалды ентекле рәүештә тикшереп һәм уның буйынса конспект төҙөй.

Занятиелә рҙең уңышлы үтеүендә төҙүгә партия ойошмаһы секретаре интәш Опмариндең дә роле ҙур. Ярҙамға мохтаж булған тыңлаусылар өсөн партком тарафынан консультациялар ойошторола, тыңлаусыларҙың үҙ алдарына эшләүҙәре өсөн кәрәкле булған башҡа шарттарҙы тыуҙыра.

ВКП(б) Уҡалы район комитетенең пропаганда бүлеге мөдире был ойошмаға көндәлек ярҙам күрһәтә. Бүлек мөдире интәш Валишин түңәрәк членҙәре өсөн диалектик методтың төп черталары буйынса өс тапҡыр лекция уҡыны.

Данми үткәрелә торған семинарҙарҙа тыңлаусылар В. И. Ленинҙең «Материализм һәм империокритицизм» тигән китабы һәм «Империализм капитализмдың юғары стадияһы», «Государство һәм революция» тигән хеҙмәттәре, И. В. Сталинҙең «Марксизм һәм милли мәсьәлә» тигән китабы буйынса лекциялар тыңланылар.

Бынан тыш, партия уҡыуҙары башланғандан бирле ВКП(б) район комитетенең штаттан тыш лекторҙары һәм докладчиктәре көсө менән большевизм тарихы һәм теорияһы буйынса 25 тапҡыр лекция уҡылған.

ВКП(б)-ның Уҡалы район комитеты партия уҡыуҙарын яҡшы ойоштороған түңәрәктәрҙең һәм политик мәктәптәрҙең тәжрибәһен райондың бөтә түңәрәктәренә һәм политик мәктәптәренә таратып, программа материалдарының үтәлешен тәьмин итергә тейеш.

**С. Голиев.**

## *Пропагандист Фәтхуллин*

ВКП(б)-ның Ленин район комитеты (Өфө) пропагандисы интәш Фәтхуллин үҙ эшен һәйбәт эшләй. Ул штаттан тыш консультанттар һайлап алыу буйынса күп кенә эштәр башҡарҙы. Консультанттарҙың һәм һәр бер консультантҡа бирелгән коммунистәрҙең ныҡлы үҫеүен буҙырҙы.

Интәш Фәтхуллин партиянең төҙөү ойошмаларына ҙур практик ярҙам күрһәтә. Мәҫәлән, автоуправление партия ойошмаһы эргәһендә ойоштороған политик мәктәптен занятиеһендә булып, интәш Фәтхуллин был мәктәптең уҡыусылар менән бөтенләй дөрөҫ комплектовать ителмәған булыуын аныҡланы. Политик мәктәпте комплектовать итеү ваҡытында коммунистәрҙең белем дәрәжәһе иҫәпкә алынмаған. Тыңлаусылар иҫәбендә конспект та төҙөй бөлмәүселәр менән бер рәттән, ВКП(б) тарихен үҙ алдарына өйрәнә алырлыҡ интәштәр ҙә бар. Интәш Фәтхуллин был етешһеҙлектәрҙе аныҡлап, уларҙы үҙ ваҡытында бөтерәүгә ярҙам итте. Политик мәктәп тыңлаусылары иҫәбенә индерелгән политик яҡтан әҙерлекләрәк 7 интәш хәҙер ВКП(б) тарихен үҙ алдарына өйрәнәләр. Интәш Фәтхуллин был коммунистәргә план төҙөргә ярҙам итте.

Интәш Фәтхуллин һәр төрле агитация-пропаганда эштәре алып бара. Политик мәктәптәрҙең һәм түңәрәктәрҙең занятиелә рендә систематик рәүештә була. Ул район комитеты әргәһендәге политик мәктәпкә лә етәкселек итә. Унда занятиене ныҡлы әҙерлек менән үткәрә. Занятиелә рҙә күргәҙмә материалдар — политик карта һәм ВКП(б) тарихе буйынса альбомдарҙы оҫта файҙалана. Һәр бер тыңлаусы менән айырым рәүештә беседа үткәрә. Шуның һөҙөмтәһендә был мәктәптә уҡыусан олғашмаҫҡа бер генә коммунист та юҡ.

Интәш Фәтхуллин йәш пропагандист. Ул был эштә кәндәлек ярҙам һәм етәкселеккә мохтаж. Ләкин ВКП(б)-ның Ленин район комитеты эшендә пропагандисте яҡшы файҙаланыуға ҡамасаулыҡ итеүсе бик күп етешһеҙлектәр йәшәп килә. Пропагандист интәш Фәтхуллин менән үткәрелгән беседа һөҙөмтәһендә түбәндәгеләр беленде: уға конкрет бурыстар йөкмәтелмәгән һәм шуның һөҙөмтәһендә ул үҙ эшен планлаштырыуҙа байтаҡ ҡыйынлыҡтарға осрай. Пропаганда бүлегенең эш планы данми рәүештә үҙгәреп торғанлыктан, пропагандистең бүлек эше планының сығыш төҙөгән эш планы ла тулыһынса тормошҡа ашырылмай.

Штаттан тыш консультанттар менән эш итеү өлкәһендә лә район комитетенең серьез етешһеҙлектәре булыуын кү

ХӨКҮМӘТ ОРДЕНДӘРЕ һӘМ МЕДАЛДӘРЕ МЕНӘН НАГРАЛЛАНҒАН ӨФӨ ҠАЛАһЫ УҠЫТЫУСЫЛАРЫ

Һүрәттә: Ленин ордене менән: **М. Н. Ефремова** — 13-се мәктәп уҡытыусыһы, **Л. А. Владимирова** — 2-се урта мәктәп уҡытыусыһы, **П. П. Мыльникова**—35-се башланғыс мәктәп мөдире; Хеҙмәт Ҡыҙыл Байраҡ ордене менән: **А. И. Ломовцева**—64-се мәктәп мөдире, **С. А. Боцьковская** — 13-се ете йыллыҡ мәктәп уҡытыусыһы, **Т. Д. Шамаева**—38-се башланғыс мәктәп уҡытыусыһы һәм мөдире, **Е. Н. Нуйскова** — 26-сы урта мәктәп уҡытыусыһы һәм мөдире; «Хеҙмәт отличиһе өсөн» медале менән **Г. И. Гелиева** — 47-се мәктәп уҡытыусыһы.

М. Әхмәтьянов фотоһы.

# Башҡорт АССР-ы Мәктәптәренең уҡытыусыларын ордендәр һәм медалдәр менән наградлау тураһында

# СССР Верховный Совете Президиумының УКАЗЫ

(Дауамы. Башы газетабыҙҙың 61-се, 62-се номерҙәренә).

### ХЕҘМӘТ ҠЫЗЫЛ БАЙРАҠ ОРДЕНЕ МЕНӘН.

153. **Рагузина** Евдокия Дорофеевнаны — Өфө ҡалаһы, 46-сы номерле урта мәктәп уҡытыусыһы.

154. **Ремиева** Зөбәйҙә Иҙиәт ҡыҙын — Ҡырмыҫҡалы урта мәктәп уҡытыусыһы.

155. **Рәхмәтуллина** Хәршидә Сиражи ҡыҙы — Мәләүез ете йыллыҡ мәктәп уҡытыусыһы.

156. **Рәхимҡулова** Фатима Абдрахман ҡыҙы — Ҡырмыҫҡалы районы Алайыр ете йыллыҡ мәктәп уҡытыусыһы.

157. **Саматова** Ғәйшә Өмөн ҡыҙы— Черниковск ҡалаһы, 22-се номерле ете йыллыҡ мәктәп уҡытыусыһы.

158. **Сапожникова** Анна Кузминичнаны — Өфө ҡалаһы, 1-се номерле урта мәктәп уҡытыусыһы.

159. **Семенова** Анна Павловнаны — Мәғариф Министерствоһының мәктәптәр инспекторы.

160. **Сервирог** Евгения Игнатьевнаны — Өфө ҡалаһы, 6-сы номерле башланғыс мәктәп уҡытыусыһы.

161. **Ситникова** Евгения Сергеевнаны — Туймазы 3-се номерле урта мәктәп уҡытыусыһы.

162. **Ситникова** Анна Сергеевнаны— Туймазы районы Үҙары-Троицк ете йыллыҡ мәктәп уҡытыусыһы.

163. **Сиңғулова** Мәрйәм Ғәлиәкбәр ҡыҙын — Тәтешле районы Үҙары-Ҡолаш урта мәктәп уҡытыусыһы.

164. **Смирнова** Евдокия Андреевнаны — Ишембай ҡалаһы башланғыс мәктәп уҡытыусыһы.

165. **Стороженко** Ольга Ивановнаны — Нуриман районы Никольский ете йыллыҡ мәктәп уҡытыусыһы.

166. **Солтанов** Мәхмүт Мохтар улын — Дүртөйлө районы Исмаил урта мәктәбе уҡытыусыһы һәм уҡытыу эштәре мөдире.

167. **Тавишев** Нурлығаян Ғәҙиметдин улын — Туймазы районы Бүткин башланғыс мәктәп уҡытыусыһы һәм мөдире.

168. **Терегулова** Хәнифә Исламгәрәй ҡыҙы — Сәкмағош районы Митәр-Өҙөп урта мәктәп уҡытыусыһы.

169. **Терегулов** Хәбиб Харрас улын— Стәрлетамаҡ районы Аюгөл ете йыллыҡ мәктәп уҡытыусыһы.

170. **Тимашев** Өхмәт Нуриәхмәт улын — Бүздәк районы Күҙәй ете йыллыҡ мәктәп уҡытыусыһы һәм директоры.

171. **Тихонов** Ефим Ивановичтә — Бишбүләк районы Лысогор башланғыс мәктәп уҡытыусыһы.

172. **Тихонова** Анна Яковлевнаны— Бәләбәй ҡалаһы, 1-се номерле башланғыс мәктәп уҡытыусыһы.

173. **Тихоновский** Павел Михайловичтә — Стәрлетамаҡ районы Аҡҡазар ете йыллыҡ мәктәп уҡытыусыһы һәм директоры.

174. **Тумаев** Пурғәли Миңнеәр улын — Ғафури районы Ҡотлогужа ете йыллыҡ мәктәп уҡытыусыһы.

175. **Узинова** Клавдия Александровнаны — Ғафури районы Федоровка ете йыллыҡ мәктәп уҡытыусыһы.

176. **Фарисова** Парасковья Ефимовнаны — Черниковск ҡалаһы, 1-се номерле урта мәктәп уҡытыусыһы.

177. **Фаронова** Варвара Романовнаны — Благовар районы Языково урта мәктәп уҡытыусыһы.

178. **Фисфилактова** Таисия Петровнаны — Иглин районы Балажеевка башланғыс мәктәп уҡытыусыһы.

179. **Фролова** Лидия Александровнаны — Белөкатай районы Шакарлинский ете йыллыҡ мәктәп уҡытыусыһы һәм директоры.

180. **Хәбибуллин** Абдулла Хәбибулла улын — Стәрлетамаҡ районы Йәнтирән ете йыллыҡ мәктәп уҡытыусыһы һәм директоры.

181. **Хазиев** Ғәҙиһулла Ағзам улын — Иглин районы Поляна ете йыллыҡ мәктәп уҡытыу эштәре мөдире.

182. **Хәсбулат** Нәзим Ғәлим ҡыҙын— Өфө ҡалаһы, 47-се номерле ете йыллыҡ мәктәп уҡытыусыһы һәм уҡытыу эштәре мөдире.

183. **Чанышев** Әҙһәм Мизхәт улын— Бәләбәй районы мәғариф бүлеге мөдире.

184. **Чебыкина** Мария Степановнаны — Дыуан районы Ярослав 13-се номерле башланғыс мәктәп уҡытыусыһы.

185. **Шаһапов** Суфиян Шаһабетдин улын—Сәкмағош районы Ново-Кутовка урта мәктәп уҡытыусыһы.

186. **Шабаргина** Васса Карповнаны — Өфө ҡалаһы, 38-се номерле башланғыс мәктәп уҡытыусыһы.

187. **Шамаева** Татьяна Дмитриевнаны—Өфө ҡалаһы, 38-се номерле башланғыс мәктәп уҡытыусыһы һәм уҡытыу эштәре мөдире.

188. **Шәрәфетдинов** Сәғит Нурмөхәмәт улын — Кушнаренко районы Өхмәт ете йыллыҡ мәктәп уҡытыу эштәре мөдире.

189. **Шевкунова** Мария Васильевнаны — Өфө ҡалаһы, 12-се номерле ете йыллыҡ мәктәп уҡытыусыһы.

190. **Шишкина** Лидия Сергеевнаны — Черниковск ҡалаһы 9-сы номерле ете йыллыҡ мәктәп уҡытыусыһы.

191. **Щеглова** Ольга Николаевнаны — Дүртөйлө 2-се номерле урта мәктәбе уҡытыусыһы.

192. **Щелокова** Екатерина Сергеевнаға — Черниковск ҡалаһының урта мәктәп уҡытыусыһы.

193. **Шульгин** Иван Филимоновичтә — Өфө ҡалаһы, Молотов район мәғариф бүлеге мәктәптәр инспекторы.

194. **Йосопов** Мәсғүт Хафиз улын — Ауырғазы районы Маре башланғыс мәктәп мөдире.

195. **Йосопова** Рәйһә Өхмәт ҡыҙын — Стәрлетамаҡ ҡалаһы урта мәктәп уҡытыусыһы.

196. **Якоби** Вера Николаевнаны — Борай районы Казанка ете йыллыҡ мәктәп уҡытыусыһы.

197. **Янбухтин** Ибраһим Исмәғил улын — Шишмә районы Үҙары-Тирмән ете йыллыҡ мәктәп уҡытыусыһы һәм директоры.

198. **Янсон** Елизавета Захаровнаны — Архангель урта мәктәп уҡытыусыһы.

199. **Янтудина** Мәрйәм Өхмәт ҡыҙын — Өфө ҡалаһы, 2-се номерле урта мәктәп уҡытыусыһы.

### «ПОЧЕТ БИЛДӘһЕ» ОРДЕНЕ МЕНӘН

1. **Абдуллин** Маһинур Нурикамал улын—Сәкмағош районы Рәжәп урта мәктәбе уҡытыусыһы һәм директоры.

2. **Абдратова** Юлия Андреевнаны — Бөрө районы Бажан ете йыллыҡ мәктәбе уҡытыусыһы һәм директоры.

3. **Анчурин** Хәсән Ибраһим улын —Ҡырмыҫҡалы районы Сахай урта мәктәбе уҡытыусыһы һәм уҡыу-уҡытыу эштәре булегенең мөдире.

4. **Алабужева** Ольга Константиновнаны—Черниковск ҡалаһы 1-се номерле урта мәктәбе уҡытыусыһы.

5. **Александрова** Мария Алексеевнаны—Өфө ҡалаһы 45-се номерле урта мәктәбенең уҡытыусыһы.

6. **Александрова** Феодосия Владимировнаны — Бөрө ҡалаһы 2-се номерле урта мәктәбе уҡытыусыһы.

7. **Алексеева** Екатерина Алексеевнаны—Мәсетле районы Оло-Ока урта мәктәбенең уҡытыусыһы.

8. **Алексеев** Василий Алексеевичтә —Бөрө районы Акудин башланғыс мәктәбенең мөдире.

9. **Александрова** Антонина Гавриловнаны — Бөрө ҡалаһы 3-се номерле башланғыс мәктәбенең уҡытыусыһы.

10. **Александрова** Галина Владимировнаны—Черниковск ҡалаһы 9-сы номерле ете йыллыҡ мәктәбенең уҡытыусыһы.

11. **Аллекс** Ольга Александровнаны —Өфө ҡалаһы 45-се номерле урта мәктәбе уҡытыусыһы.

12. **Әминева** Кәримә Ғәрәй ҡыҙын— Черниковск ҡалаһы 22-се номерле ете йыллыҡ мәктәптең уҡытыусыһы.

13. **Андреева** Татьяна Владимировнаны—Өфө ҡалаһы 5-се номерле ете йыллыҡ мәктәптең уҡытыусыһы.

14. **Андреев** Филипп Афанасьевичтә —Өфө ҡалаһы 19-сы номерле урта мәктәптең уҡытыусыһы.

15. **Арсланов** Ғәрәй Сәхибгәрәй улын — Благовар районы Алексеевка ете йыллыҡ мәктәбенең директоры.

16. **Афанасенко** Федор Прокопьевичте—Черниковск ҡалаһы 18-се номерле башланғыс мәктәп уҡытыусыһы һәм мөдире.

17. **Афанасьева** Галина Семеновнаны —Өфө ҡалаһы 12-се номерле ете йыллыҡ мәктәп уҡытыусыһы.

18. **Баталова** Фатима Сәғит ҡыҙын— Өфө ҡалаһы 25-се номерле ете йыллыҡ мәктәп уҡытыусыһы.

19. **Баһатова** Разия Таһир ҡыҙын— Ҡандра районы Туҡтар ете йыллыҡ мәктәбенең уҡытыусыһы.

20. **Башкирова** Полина Трафимовнаны—Ишембай ҡалаһы 2-се номерле ете йыллыҡ мәктәп уҡытыусыһы.

21. **Бальцер** Елина Францевнаны — Черниковск ҡалаһы 7-се номерле ете йыллыҡ мәктәбенең уҡытыусыһы.

22. **Баязитов** Өхнаф Баязит улын — Кушнаренко районы Илек ете йыллыҡ мәктәбенең уҡытыусыһы.

23. **Белкина** Мария Григорьевнаны — Черниковск ҡалаһы 12-се номерле ете йыллыҡ мәктәптең уҡытыусыһы.

24. **Белоброва** Зинаида Николаевнаны — Асҡын ете йыллыҡ мәктәбенең уҡытыусыһы һәм уҡыу-уҡытыу эштәре булеге мөдире.

25. **Белов** Яков Ивановичтә — Йомағужа районы Подгорный ете йыллыҡ мәктәбенең уҡытыусыһы һәм директоры.

26. **Белова** Анна Неофитовнаны — Борай районы Салҡаҡ урта мәктәбенең уҡытыусыһы.

27. **Березина** Ольга Августовнаны— Иглин районы Балажинский башланғыс мәктәбенең уҡытыусыһы һәм мөдире.

28. **Белостоцкая** Зинаида Павловнаны — Благовар районы Коб-Покровка ете йыллыҡ мәктәбенең уҡытыусыһы.

29. **Бикбаева** Нажап Фазлиәхмәт ҡыҙын — Бөзәүә районы Өршәк урта мәктәбенең уҡытыусыһы.

30. **Бикметова** Әнисә Ғариф ҡыҙын — Борай районы Бостанай башланғыс мәктәбенең уҡытыусыһы.

31. **Бильдзюкевич** Галина Леонидовнаны — Октябрьский ҡалаһы 1-се номерле урта мәктәптең уҡытыусыһы һәм уҡыу-уҡытыу булеге мөдире.

32. **Боброва** Мария Семеновнаны — Өфө ҡалаһы 3-се номерле урта мәктәбенең уҡытыусыһы.

33. **Богоявленская** Вера Владимировнаны — Белорет ҡалаһы ете йыллыҡ мәктәбенең уҡытыусыһы.

34. **Борисова** Ғазиә Мифтах ҡыҙын— Өбйәлил районы Раҙил башланғыс мәктәбенең уҡытыусыһы һәм мөдире.

35. **Боровская** Ольга Николаевнаны — Өфө ҡалаһы 45-се номерле урта мәктәбенең уҡытыусыһы.

36. **Бурцева** Ольга Ананьевнаны — Благовещен ҡалаһы 3-се номерле ете йыллыҡ мәктәбенең уҡытыусыһы һәм уҡытыу эштәре булеге мөдире.

37. **Бутанова** Лидия Аркадьевнаны— Өфө ҡалаһы 4-се номерле ете йыллыҡ мәктәбенең уҡытыусыһы һәм уҡытыу эштәре булеге мөдире.

38. **Бушманина** Татьяна Николаевнаны — Бөрө ҡалаһы 1-се номерле ете йыллыҡ мәктәптең уҡытыусыһы.

39. **Валитова** Рәхимә Өхмәт ҡыҙын— Байҡыбаш урта мәктәбенең уҡытыусыһы.

40. **Валитова** Сәхибә Йәҡуп ҡыҙын — Нуриман районы Һарыҡүл урта мәктәбенең уҡытыусыһы.

41. **Вассимирская** Александра Павловнаны — Бөрө ҡалаһы 3-се номерле башланғыс мәктәбенең уҡытыусыһы һәм мөдире.

42. **Воробьева** Екатерина Исаковнаны — Красноҡам районы Касей ете йыллыҡ мәктәбенең уҡытыусыһы.

43. **Войлочникова** Алевтина Михайловнаны — Туймазы районы 3-се номерле урта мәктәбенең уҡытыусыһы.

44. **Вышинская** Ольга Максимовнаны — Өфө ҡалаһы 11-се номерле урта мәктәбенең уҡытыусыһы.

45. **Ғәббасова** Маһира Абдулла ҡыҙын — Өфө ҡалаһы 14-се номерле ете йыллыҡ мәктәбенең уҡытыусыһы.

46. **Гаврилов** Александр Наумовичтә — Бишбүләк мәғариф бүлегенең мәктәптәр буйынса инспекторы.

47. **Ғәлиева** Таисия Николаевнаны— Бәләбәй ҡалаһы әҙәс йәштәр урта мәктәбенең уҡытыусыһы һәм уҡытыу эштәре булеге мөдире.

48. **Ғәлимов** Нурислам Шәйхелислам улын — Ҡырмыҫҡалы районы Ҡараман ете йыллыҡ мәктәбенең уҡытыусыһы.

49. **Ғәлимова** Нәғимә Ибәтулла ҡыҙын — Сәкмағош районы Болғар башланғыс мәктәбенең уҡытыусыһы һәм мөдире.

50. **Гаменкова** Евдокия Васильевнаны — Кушнаренко районы 3-се номерле башланғыс мәктәбенең уҡытыусыһы һәм мөдире.

51. **Ғәйнетдинов** Низаметдин Миңһажетдин улын — Дәүләкән районы Поляковка ете йыллыҡ мәктәбенең уҡытыусыһы.

52. **Ганерозова** Екатерина Иосифовнаны — Өфө ҡалаһы 10-сы номерле урта мәктәбенең уҡытыусыһы.

53. **Герасимова** Лидия Петровнаны — Өфө районы Болғар урта мәктәбенең уҡытыусыһы.

54. **Герасимова** Рима Андреевнаны — Бөрө районы Десяткин башланғыс мәктәбенең мөдире.

55. **Гилуанов** Фазыл Ғилуан улын — Байҡыбаш районы Ҡушсы башланғыс мәктәбенең уҡытыусыһы һәм мөдире.

56. **Гимранов** Сәлмән Хәбиб улын— Шишмә районы мәғариф бүлегенең мөдире.

57. **Гирфанов** Хафиз Ситдиҡ улын— Яңаүыл районы Булат-Елға башланғыс мәктәбенең уҡытыусыһы һәм мөдире.

58. **Глазунова** Матрена Тихоновнаны — Бәләбәй районы Знаменка урта мәктәбенең уҡытыусыһы.

59. **Голдобина** Мария Михайловнаны — Өфө ҡалаһы 45-се номерле урта мәктәбенең уҡытыусыһы.

60. **Горбунова** Екатерина Яковлевнаны — Өфө ҡалаһы 5-се номерле ете йыллыҡ мәктәбе уҡытыусыһы.

61. **Гордова** Нина Ивановнаны—Өфө ҡалаһы 2-се номерле башланғыс мәктәбе мөдире.

62. **Гудымович** Нина Константиновнаны — Учалы районы Байды ете йыллыҡ мәктәбенең уҡытыусыһы һәм уҡытыу эштәре булегенең мөдире.

63. **Ғүмәров** [illegible] Миңнеғәли улын — Өлөҫәй районы Идрис башланғыс мәктәбенең уҡытыусыһы һәм мөдире.

64. **Ғүмәрова** Әсма Шакирйән ҡыҙын — Дүртөйлө районы Миңеште ете йыллыҡ мәктәбенең уҡытыусыһы һәм директоры.

65. **Гусева** Наталия Павловнаны — Бәләбәй ҡалаһы 3-се номерле ете йыллыҡ мәктәбе уҡытыусыһы.

66. **Даниленко** Нина Ивановнаны — Өфө ҡалаһы 8-се номерле урта мәктәбе уҡытыусыһы һәм директоры.

67. **Данилова** Прасковья Андреевнаны — Ҡырмыҫҡалы районы Сихинский ете йыллыҡ мәктәптең уҡытыусыһы.

68. **Дистанова** Өнүәрә Нуретдин ҡыҙы — Матрай районы Сынташ башланғыс мәктәбенең уҡытыусыһы һәм мөдире.

69. **Долженкова** Анна Ивановнаны— Черниковск ҡалаһы 1-се номерле урта мәктәптең уҡытыусыһы.

70. **Думайская** Маһинур Сафиулла ҡыҙы — Благовар районы педагогия кабинетенең мөдире.

71. **Дунаева** Александра Михайловнаны — Тәтешле районы Үҙары-Ҡолаш урта мәктәбенең уҡытыусыһы.

72. **Емнова** Елена Корниловнаны — Дәүләкән ҡалаһы 1-се номерле урта мәктәбенең уҡытыусыһы.

73. **Ельцов** Арсений Гавриловичтә— Яңаүыл районы Иҫке-Варяш ете йыллыҡ мәктәбенең директоры.

74. **Енинеева** Молико Өхмәт ҡыҙы — Октябрьский ҡалаһы 5-се номерле башланғыс мәктәптең уҡытыусыһы һәм мөдире.

75. **Ешунова** Параскева Петровнаны — Белорет ҡалаһы 5-се номерле урта мәктәбе уҡытыусыһы.

76. **Железнов** Петр Александровичтә — Өфө ҡалаһы 11-се номерле урта мәктәбе уҡытыусыһы һәм уҡыу-уҡытыу эштәре булеге мөдире.

77. **Залометдинов** Ихсан Залометдин улын — Салауат районы Юлай башланғыс мәктәбенең уҡытыусыһы һәм мөдире.

78. **Забоирова** Зәйләп Ихсан ҡыҙы — Баймаҡ районы мәғариф бүлегенең мәктәптәр буйынса инспекторы.

79. **Заблицова** Домна Федоровнаны— Ауырғазы районы Трудовой башланғыс мәктәбенең уҡытыусыһы һәм мөдире.

80. **Иванова** Надежда Ивановнаны— Өфө ҡалаһы 38-се номерле башланғыс мәктәбенең уҡытыусыһы.

81. **Иванова** Александра Ивановнаны — Покровка районы Эманинский ете йыллыҡ мәктәбенең уҡытыусыһы.

82. **Ижотов** Иван Игнатьевичтә — Бәләбәй ҡалаһы 1-се номерле урта мәктәптең уҡытыусыһы һәм директоры.

83. **Ильина** Анна Дмитриевнаны — Бәләбәй районы Чайковский башланғыс мәктәбенең уҡытыусыһы һәм мөдире.

84. **Ибраһимова** Мәхәррәмә Ризуан ҡыҙы — Миәкә районы мәғариф бүлегенең мәктәптәр буйынса инспекторы.

85. **Инякина** Татьяна Ивановнаны— Өфө ҡалаһы 8-се номерле урта мәктәбе уҡытыусыһы.

86. **Исәнбирдин** Ғәзетдин Сабит улын — Борай районы Туҡай башланғыс мәктәбенең уҡытыусыһы һәм мөдире.

87. **Исхаков** Ғәйҙислам Нуриман улын — Стәрлетамаҡ районы Бүрекәҙған ете йыллыҡ мәктәбенең уҡытыусыһы һәм директоры.

88. **Ишаев** Ғәли Миңнегәрәй улын— Өлөҫәй районы Өбрәшит ете йыллыҡ мәктәбенең уҡытыусыһы һәм уҡыу-уҡытыу эштәре буйынса мөдире.

89. **Ишбулатова** Вәлимә Мәхәмәткамал ҡыҙын—Кушнаренко районы Ҡалтай ете йыллыҡ мәктәбенең уҡытыусыһы һәм директоры.

90. **Калинина** Мария Семеновнаны— Стәрлетамаҡ районы Төрөшле ете йыллыҡ мәктәбенең уҡытыусыһы һәм директоры.

91. **Карандаева** Степанида Николаевнаны—Баҡалы районы Покровка башланғыс мәктәбенең уҡытыусыһы.

92. **Кошак** Степанида Павловнаны— мәғариф Министерствоһының мәктәптәр буйынса инспекторы.

93. **Кирсанова** Вера Михайловнаны— Өфө ҡалаһы 10-сы номерле урта мәктәптең уҡытыусыһы.

94. **Киселева** Нина Константиновнаны — Архангель районы 95-се номерле ете йыллыҡ мәктәбенең уҡытыусыһы.

95. **Кленчина** Мария Николаевнаны— Өфө ҡалаһы 44-се номерле урта мәктәбенең уҡытыусыһы.

96. **Кленчина** Елена Дмитриевнаны— Өфө ҡалаһы 28-се номерле башланғыс мәктәптең уҡытыусыһы.

97. **Климанова** Агриппина Петровнаны — Черниковск ҡалаһы 14-се номерле урта мәктәптең уҡытыусыһы һәм директоры.

98. **Кляшева** Анна Яковлевнаны — Черниковск ҡалаһы 47-се номерле ете йыллыҡ мәктәптең уҡытыу эштәре булегенең мөдире.

99. **Князев** Павел Федоровичтә — Оло-Тиләк мәғариф бүлегенең мөдире.

100. **Князева** Серафима Степановнаны — Өфө ҡалаһы 1-се номерле урта мәктәптең уҡытыусыһы.

101. **Кобелева** Лилия Георгиевнаны— Бөрө районы Кусей урта мәктәбенең уҡытыусыһы.

102. **Колчин** Иван Павловичтә — Белорет ҡалаһы 1-се номерле урта мәктәптең уҡытыусыһы.

103. **Котельникова** Зоя Кузьминичнаны — Черниковск ҡалаһы 15-се номерле урта мәктәптең уҡытыусыһы.

104. **Кочнова** Елена Васильевнаны— Ишембай ҡалаһы 17-се номерле урта мәктәбенең уҡытыусыһы һәм мөдире.

105. **Краснова** Мария Федоровнаны— Бөрө ҡалаһы 3-сө номерле башланғыс мәктәптең уҡытыусыһы.

106. **Красноперов** Федор Петровичтә — Ғафури районы Ҡарағай ете йыллыҡ мәктәбенең уҡытыусыһы һәм уҡыу-уҡытыу эштәре булеге мөдире.

107. **Крехова** Александра Андреевнаны — Воскресен районы урта мәктәбенең уҡытыусыһы.

108. **Ксенофонтова** Мария Петровнаны — Туртөйлө районы Әйгәсәк ете йыллыҡ мәктәбенең уҡытыусыһы.

109. **Иоснофонтов** Николай Сергеевичтә — Дүртөйлө районы Әйгәсәк ете йыллыҡ мәктәбенең уҡытыусыһы һәм директоры.

110. **Кузнецова** Мария Андреевнаны — Благовещен ҡалаһы 3-се номерле ете йыллыҡ мәктәбенең уҡытыусыһы.

111. **Кулинова** Александра Павловнаны — Өфө ҡалаһы 44-се номерле урта мәктәбенең уҡытыусыһы.

112. **Кулинова** Татьяна Терентьевнаны — Черниковск ҡалаһы 14-се номерле урта мәктәбенең уҡытыусыһы.

113. **Кутеминская** Иранда Михайловнаны — Өфө ҡалаһы 8-се номерле урта мәктәбенең уҡытыусыһы.

114. **Кучерова** Мария Андреевнаны— Туймазы районы Түбән-Троицк урта мәктәбенең уҡытыусыһы.

115. **Лаврентьев** Афанасий Лаврентьевичтә — Стәрлетамаҡ ҡалаһы 2-се номерле урта мәктәбенең уҡытыусыһы.

116. **Латыпов** Кәрәм Ғәли улын — Ҡандра районы Балтай урта мәктәбенең уҡытыусыһы һәм директоры.

117. **Латыпова** Зөбәйҙә Ҡарим ҡыҙы — Байҡыбаш районы Мәсем ете йыллыҡ мәктәбе директоры.

118. **Латыпова** Сара Ибраһим ҡыҙы — Благовар районы Ҡарғалы урта мәктәбенең уҡытыусыһы.

119. **Лебедев** Василий Александровичтә — Иглин районы Бабенка башланғыс мәктәбенең уҡытыусыһы.

120. **Леонова** Алевтина Аристарховнаны — Байҡыбаш районы Артаҡул ете йыллыҡ мәктәбенең уҡытыусыһы.

121. **Листова** Софья Григорьевнаны — Черниковск ҡалаһы, 8-се номерле башланғыс мәктәптең уҡытыусыһы.

122. **Лонатинова** Анна Михайловнаны — Туймазы районы Первомайский башланғыс мәктәбенең уҡытыусыһы һәм мөдире.

123. **Лохова** Клавдия Михайловнаны — Ишембай ҡалаһы 1-се номерле ете йыллыҡ мәктәбе уҡытыусыһы.

124. **Лунина** Ксения Васильевнаны— Хәйбулла районы Покольский ете йыллыҡ мәктәбенең уҡытыусыһы.

125. **Мәүлүтов** Солтан Ҡазыхан улын — Шишмә районы ете йыллыҡ мәктәбе директоры.

126. **Мәсғүтова** Рабиға Хан ҡыҙы — Ауырғазы районы Талбазы урта мәктәбенең уҡытыусыһы.

127. **Малахова** Алевтина Петровнаны — Өфө районы Шакша урта мәктәбенең уҡытыусыһы.

128. **Малинкин** Сергей Федоровичтә — Баймаҡ районы Түбә урта мәктәбенең уҡытыусыһы.

129. **Малышева** Евдокия Карповнаны — Благовещен ҡалаһы 1-се номерле ете йыллыҡ мәктәптең уҡытыусыһы.

130. **Махлянов** Ғәли Ҡорбанғәли улын — Ҡандра районы Үрмәкәй башланғыс мәктәбенең уҡытыусыһы.

131. **Медведева** Валентина Федоровнаны — Федоровка районы Ивановка башланғыс мәктәбенең мөдире.

132. **Мезина** Анастасия Константиновнаны — Черниковск ҡалаһы 13-се номерле ете йыллыҡ мәктәптең уҡытыусыһы һәм директоры.

133. **Меркурьева** Пелагея Петровнаны — Благовещен ҡалаһы 1-се номерле ете йыллыҡ мәктәптең уҡытыусыһы.

134. **Мидько** Вера Мефодьевнаны — Благовар районы Троицк ете йыллыҡ мәктәбенең уҡытыусыһы.

135. **Михайлова** Анна Петровнаны— Белорет ҡалаһы — 11-се номерле башланғыс мәктәбенең уҡытыусыһы.

136. **Михеев** Дмитрий Алексеевичтә — Черниковск ҡалаһы 2-се номерле урта мәктәбенең уҡытыусыһы.

137. **Мишулина** Людмила Васильевнаны — Өфө ҡалаһы 36-сы номерле башланғыс мәктәбенең уҡытыусыһы.

138. **Макшанцев** Павел Романовичтә — Ҡырмыҫҡалы районы Яны Ҡуралаҡ ете йыллыҡ мәктәбенең уҡытыусыһы.

139. **Молева** Зоя Васильевнаны — Өфө ҡалаһы 24-се номерле ете йыллыҡ мәктәптең уҡытыусыһы.

140. **Мостаев** Нәжметдинәм Мостафа улын — Иглин районы Там шикһо башланғыс мәктәбенең мөдире.

(Дауамы бар).

# АҠШ-тағы фән һәм культура деятелдәренең тыныслыкты яҡлауға арналған конгресе ябылыу айҡанлы Мәдисон сквер гарендә митинг

НЬЮ-ЙОРК, 28 март. (ТАСС). АҠШ-тағы фән һәм культура деятелдәренең тыныслыкты яҡлауға арналған конгресе 27 мартта көн Мәдисон сквер гарендә бик зур митинг менән тамамланды. Митингыла 20 мең кеше ҡатнашты.

Митингыла ҡатнашыусылар Советтәр Союзынан һәм халыҡ демократияһы илдәренән килгән делегаттарҙы ысын күңелдән шатланып ҡаршылауҙары менән, шулай уҡ Көнбайыш Европанан һәм Латин Америкаһынан конгресҡа килгән һәм килмәй ҡалған делегаттарҙы ҡотлауҙары менән үҙҙәренең бөтә ер шарындағы тыныслыҡ һөйөүсе халыҡтарға сәләмдәр булыуҙарының иң ҡайнар тойғоларын күрһәттеләр.

Митинг епископ Моултон тарафынан тыныслыҡ теләп доға уҡыу менән асылды. Шунан ары трибунаға атаҡлы тарихсы негр Дюбуа күтәрелде. Ул митингыға йыйылған кешеләргә, тыныслыҡты яҡлауға арналып, иң төрлө политик юнәлештәрҙән вәкил булған делегаттарҙың ҡатнашлығы менән үткәрелгән конгресс, «бынан ары һуғыш булмаҫҡа тейеш», тигән бердәм фекергә килде, тип белдерҙе.

Колониаль һәм ярым колониаль халыҡтарҙың хәле тураһында һөйләп, Дюбуа Берләшкән Милләттәр Ойошмаһы тарафынан тәҡдим ителгән опека программаһын фашлап, сөнки ул Англия менән Американың колониаль халыҡтарҙың азатлыҡтарын һәм хоҡуҡтарын ҡырҡа рәүештә юҡ итеүгә юнәлтелгән политикаһын сағылдыра.

Был политикаға, тине ул, тик бер Советтәр Союзы ғына ҡаршы булып тора.

Һүҙенең аҙағында Дюбуа, бөтә донъяның төҫле төнле халыҡтары бынан ары эксплоатацияға түҙеп тора алмаҫтар, тине һәм, тик тыныслыҡ ҡына бөтә халыҡтарға ысын цивилизацияға табан юл аса, тип өҫтәне.

Бынан ары Дюбуа, митинг президиумы исеменән, билдәле астроном һәм прогрессив общественный деятель Шепли тәҡдим итте. Шепли, үҙ нәүбәтендә, конгресс эшендә ҡатнашҡан сит ил делегаттары менән митингыла ҡатнашыусыларҙы таныштырҙы. Митингыла ҡатнашыусылар трибунаға күтәрелеүсе делегаттарҙы ҡотлау тауыштары менән һәм овацияға күҫкән алҡыштар менән ҡаршы алдылар. Трибунала совет делегаттарының күренеүе оҙаҡ дауам итһә, шаулы овация тыуҙырҙы.

Митингыла ҡатнашыусыларҙы Теньяҡ Ирландияла антропология ғилми-тикшеренеү үҙәге деятеле доктор Арматтоу һәм поляк яҙыусыһы Бручковскийҙар ҡотланылар.

Куба делегаты общественный деятель һәм ғалим Вильямилең Куба делегацияһы исеменән, «ғәҙәт булмаған һуғышта ҡатнашыу — ғәйәт булғанлыҡтан, йәбәй халыҡты һуғышыуҙан баш тартырға» саҡырыуы хуплау тауыштары менән ҡаршыланды. Үҙенең католик булғанлығын һәм коммунист түгеллеген аңлатып биргәндән һуң, Вильямиль, «Куба делегацияһы Советтәр Союзын ҡамарға һәм ғәйепсе бөтә донъя һуғышын үҙҙәргә ынтылыусыларҙың бөтәһен дә, ғәйәтселәр, ҡуҡтең һәм кешелек донъяһының дошмандары, тип бөтә донъя алдында ғәйепләй. Был кешеләр ниндәй генә зур государство һәм сиркәү вазифалары үтәһәләр ҙә, беҙ уларҙы ғәйепләйбеҙ», тип белдерҙе.

Америкаға ҡаршы эшмәкәрлекте тикшереү комиссияһында кино промышленносенде коммунистик эшмәкәрлек тип аталған мәсьәлә буйынса күрһәтеүҙәр биреүҙән баш тартҡандары өсөн тормәгә ябылыу ҡурҡынысы алдында торған кешеләр — Голливудтың 10 прогрессив сценарисеһы һәм режиссерҙарынан береһе, — сценарист Говард Лоусон митингыла Америкаһын төп оратор булды. Лоусон Америка халҡын, хәҙерге моменттең уның тарихендә боролош пункты булып торғанлығын аңларға саҡырҙы. Лоусон, был конгресс һәм митинг тарихҡа инеп ҡалырҙар, сөнки улар «асыҡ күңелдәр менән һуғыш ҡараңғылығынан тыныслыҡ яҡтылығына сығырға» йыйыу теләкте көүәләндерәләр, тине. Ҡушма Штаттарҙың тышҡы политикаһын (уның нигеҙенә хәҙерге ваҡытта Советтәр Союзын изоляциялау һәм ҡаҙау бүйынса зарарлы политика һалынған) ғәйепләп, Лоусон Ҡушма Штаттар хөкүмәтен Америка халҡын, «уның демократияһын бөтә донъялағы демократияны юҡ итеү юлы менән һаҡларға ҡәрәк», тип ышандырырға тырышып, фантастик пропаганда йәйелдерҙе, тип күрһәтте. «Беҙ быны Ҡытайҙа һынап ҡараныҡ инде һәм уңышһыҙлыҡҡа осраныҡ. Беҙ быны Грецияла һынап ҡарайбыҙ һәм уңышһыҙлыҡҡа осрайсаҡбыҙ. Беҙ һаман да әле герман һәм япон фашистәренә һәм ин бейек «демократ» Франсиско Франкоға өмөт менән ҡарайбыҙ».

Лоусон, Ҡушма Штаттар политикаһының агрессив маҡсаттары ап-асыҡ күренеп торалар һәм уларҙы государство департаменте тарафынан ирлан ителә торған документтәрҙә күрергә мөмкин, тине.

Лоусон сит илдәрҙән килгән ҡунаҡтарҙы, Америка матбуғатының ысын Американан һәм Америка демократияһының ин яҡты традицияларынан ваҡыл булып тормағанлығын хәтерҙә тоторға саҡырҙы. Унан ары ул совет искусство мастерҙәренең Америка мастерҙәренә йоғонтоһо тураһында һөйләне.

Митингыла шулай уҡ Чехословакия делегаты Гронек, Америка журналисе Лаутербах һәм Англия делегаты философ Стаплдон сығыш яһанылар.

Шеплизең совет делегацияһы етәкселһе Фадеевте тәҡдим итеүе митингының ин тантаналы моменто булды. Митингыла ҡатнашыусылар Фадеев хәрәкәтенә оҙаҡ дауам иткән овация яһанылар һәм совет халҡының тыныслыҡ эшенә һәм халыҡтар араһында аңлашыу урынлаштырылыуына тоғролоғо тураһында Фадеевтең белдереүен хуплап, уның телмәре барышында күп тапҡырҙар алҡышланылар.

Фадеев былай тине:

Мин Советтәр Союзының культура деятелдәре исеменән Американың прогрессив интеллигенцияһына — тыныслыҡ эшен яҡлаусы яҙыусыларға һәм ғалимдарға, искусство деятелдәренә һәм инженерҙарға, врачтарға һәм уҡытыусыларға ысын күңелдән сәләм тапшырыуға һәм уларға ҡунаҡсыллыҡтары өсөн рәхмәт әйтеүгә уңайлы мөмкинлек өсөн шатмын. Улар йөҙөндә мин Американың миллиондарса йәйбәй кешеләренә лә сәләм тапшырырға теләр инем, сөнки йәйбәй кешеләр үҙҙәренең ҡулдары менән культураның бөтә нигеҙен тыуҙыралар, сөнки беҙ үҙебеҙ йәйбәй кешеләр араһынан сыҡҡанбыҙ. Тап бына улар ысынында милләттең ин яҡшы сифаттарына әйә булып торалар. Тап бына улар ысын гуманизмдең ни икәнен беләләр, сөнки улар хеҙмәттең ни икәнлеген барынан элек беләләр. Һәм шуға күрә мин, йәбәй кешеләр — улар йөрәктәре менән бәйек кешеләр, тип әйтергә батырсылыҡ итәм. Улар — һуғыштарҙа үҙҙәренең ултырын һәм прәсрен юғалтыусы әсәләр һәм ҡатындар, һәм улар һуғыштың ни өсөн икәнлеген, күп һүҙ ҡулдарыбыҙ менән төҙөнөк, уның йәндәре бойондороҡһоҙлоҡ өсөн көрәштә беҙҙең ҡаныбыҙ менән мул һуғарылған, төҙөлөштәрҙең һәр бер ташына беҙҙең хеҙмәт тиребеҙҙең тамсыһы тамған, һәр бер китапта—беҙҙең геннебеҙҙең бәйек күтәрелеше. Беҙ үҙ ватаныбыҙҙы яратабыҙ, был, беҙ һуғыш ала торған науа,—һеҙ беҙҙән ни нәмә теләйһегеҙ— бына шулай тип яуап бирә алабыҙ беҙ, совет кешеләре уның кеүек һораүҙарҙа. Әгәр ҙә инде Америкала йәки Көнбайыш Европала кемгә лә булһа беҙҙең социализм иле өкшамай икән, мин, 1776 йыл декларацияһынан һуң Америка демократияһы ла күптәргә өкшамай ине, тип хәтергә төшерә алам.

Әгәр ҙә милли суверенитетҡа һәм милли культураға хөрмәт менән ҡарауға нигеҙләнеп эш иткәндә һәм халыҡтарҙың үҙлыҡта йәшәүенә өлгөшергә тырышканда, ҡайһы бер нәмә күңелгә өкшамаған ваҡыттарҙа ла һөйләшеп килешергә мөмкин. Боронғо батша Россияһы менән Америка демократияһы йөҙ йылдан артыҡ ваҡыт эсендә һөйләшеп килешә һәм татыулыҡта йәшәй алғандар бит. Бөгөнгө Америка ла яны социалистик Россия менән шулай уҡ һөйләшеп килешә алыр ине.

Атлантик пактҡа килгәндә инде, мин уны һүгеүгә тиклем түбәнһенмәм, ә китабы донъяларҙы күпселек телдәргә тәржемә ителгән яҙыусының ауыҙында тәбиғи булған тик бер генә һорау бирәм. Әгәр ҙә был пакт халыҡтарҙы берәштереү өсөн төҙөлгән икән, улай булғас ни өсөн һуң уңа ҡатнашыуға минең илем ҙә йәлеп ителмәгән. Әллә Балтик диңгеҙе Атлантик океандан Адриатик диңгеҙгә ҡарағанда алыҫыраҡ урынлашҡанмы? Пактҡа, мәҫәлән, Италияның йәлеп ителеүен һәм уға, мәҫәлән, Советтәр Союзы кеүек илең йәлеп ителмәүен уларҙың Ҡыҫала тропигенә ҡарата алып торған урындары менән аңлатыу мөмкин булырмы икән?

Ғөмүмән Ҡыҫала кешеләрҙең мине-леген һәм халыҡтар араһында үҙ-ара аңлашыуҙы уға нигеҙләп ҡорорға яраҡлы зат түгел. Символ рәүешендә алынған был Ҡыҫала үҙенең ҡыҫҡыстары менән донъяны өлөштәргә бүлгеләмәһә ярар ине.

Ер йөҙөндә ин һоҡланғыс зат — кеше бар. Бөтә халыҡтар араһында дуҫлыҡҡа ярҙам итәсәк ошондай берләшмәләрҙе кеше халҡына ойоштороу яҡшыраҡ булмаҫмы икән.

Минеңсә, Америка халҡы бойондороҡһоҙлоҡ тураһында донъяла беренсе декларацияны 160 йыллан һуң раса теорияһы һәм һуғышҡа өндәүе менән Черчиллде үҙенә остаз итеп алыу өсөн сырармағандыр.

Үҙ тарафымдан һеҙҙе, совет халҡы Америка халҡына симпатия менән ҡарай, беҙ үҙебеҙгә яҡын биттәре булған һеҙҙең тарихегеҙҙе ҡыҙыҡһынып өйрәнебеҙ, тип ышандыра алам. Беҙ Американың күп яҙыусыларының әҫәрҙәрен рус теленә һәм башҡа телдәргә тәржемә итеп, уларҙың китаптарын 40 миллион даналыҡ дөйөм тираж менән баҫып сығарҙыҡ. Матбуғатта, имеш беҙҙең Ҡушма Штаттар менән культура бәйләнештәре ҡуйырға теләмәүебеҙ тураһында ҡайһы бер белдереүҙәр күренеүен тик һуң сиктә объектив булмаған ҡараш менән генә аңлатырға мөмкин. Ләкин беҙ тап бәйләнеш ҡуйыуҙы, йәғни милләттәрҙең хеҙмәттәшлек эшенә һәм милләттәр араһында тыныслыҡҡа хеҙмәт итәсәк нәмәне теләйбеҙ. Тыныслыҡ халҡына, уның дошмандарына ҡарамаҫтан, алға барайыҡ! Халыҡтар араһында дуҫлыҡ өсөн! Бөтә донъяла тыныслыҡ өсөн!

## Йомағужа районында

### Мамыҡлы көҙәләр фермаһы

«Яуыш» колхозында бынан бер нисә йыл элек мамыҡлы көҙәләр фермаһы төҙөлгәйне. Хәҙер унда 26 баш мамыҡлы көҙә бар. Уларҙың һәр береһе сезонға дүртәр йөҙ грамм мамыҡ бирә.

Хәҙер фермалағы көҙәләрҙең бер нисәһе бәрәсләне. Һәр бер бәрәстән өсәр йөҙ грамм мамыҡ ҡырҡып алына. Был ферма колхозға йыл һайын 7—8 мең һумдан артыҡ доход биреп килә.

### Культура тауарҙарына талаптар арта

Район хеҙмәтсәндәренең культура һәм хуҙалыҡ тауарҙарына булған талаптары үҫкәндән үҫә бара. Мәҫәлән, үткән йыл бындағы сауҙа ойошмалары 20 велосипед, 5 радиоприемник, 4 тегеү машинаһы, 50 сепаратор һәм күп кенә башҡа төр культура тауарҙары һаттылар. М. Горький исемендәге ауыл хуҙалығы артеленең члене Василий Дятлов, райпотребсоюз эшсеһе Владимир Шелешев һәм башҡалар велосипед, Свердлов исемендәге колхоз члене Тетюшкин, хеҙмәткәр Лавров һәм башҡалар радиоприемник, район финанс бүлеге хеҙмәткәре Ғәлиева һәм башҡа күп кенә гражданлар тегеү машиналары һатып алдылар.

### Телефонлаштырыу һәм радиолаштырыу көсәйтелә

Районлың 16 ауыл Совете, 13 колхозы, 2 МТС-ы һәм күп кенә учреждениеләре телефонлаштырылды. Район үҙәгенә 100 номерле һәм 3 урынға 60-ар номерле коммутаторҙарҙан торған телефон станцияһы эшләй. Шулай уҡ районлың 460 точканы хеҙмәтләндереүсе радиоүҙәле бар.

### Умартасылыҡ эше киңәйтелә

«Урал» колхозының умартасылыҡ фермаһы Аҙнәел йылғаһы буйында үҫкән юҡә ағастары араһына урынлаштырылған. Колхозсылар был урында «бал шишмәһе» тип йөрөтәләр. Былағы умарталыҡтарҙа 164 баш бал ҡорто бар. Быйыл уларҙың һаны 190-ға еткереләсәк. Үткән йыл колхоз 26 мең һумлыҡ бал һатты.

Хәҙерге ваҡытта районлың 42 колхозында умартасылыҡ фермалары эшләй. 1949 йылда инде уң бөтә колхозларҙа ла булдырыласаҡ.

Быйыл һәр бер умартанан 32 килограмм бал алыу планлаштырыла. Ошолай итеп, район буйынса барлыһе 3 мең ботҡа яҡын бал йыйнау күҙҙә тотола.

### Һәр бер колхозда эшлыҡ киптергес булдырыласаҡ

Районлың 16 ауыл хуҙалығы артеленда инженер Гоголев проекты буйынса төҙөлгән эшлыҡ киптергес бар. Хәҙерге көндә тағы өс колхозда шондай киптергес төҙөлә. Ағымдағы йылдың аҙағына 42 колхозда эшлыҡ киптергес булдырыласаҡ.

## Орлок фондын тулыландыралар

Ҡандра районында 22 колхоз сәсеүгә әҙерлектә тамамланы. «Яңы тормош» колхозы члендәре бөтә сәсеү майҙанына етерлек яҡшы сифатлы орлоҡ әҙерләнеләр. Ауыл хуҙалығы инвентарҙәренә ремонтты тамамланылар.

Ошо көндәрҙә колхозсылар үҙҙәренең дөйөм йыйылыштарында яҙғы сәсеүҙе үткәреү планын тикшерҙеләр. Был йыйылыштә ингеш Колоева етәкселек иткән звено члендәре 20 гектар майҙанда арыштын һәр бер гектарынан 30-ар центнер урожай алырға һүҙ биреп, бөтә звенололарҙы социалистик ярышҡа сығырҙылар. «Үрнәк», «Өс ҡайын», «Трактор», «Безбожник» колхоздары ла орлоҡ тулыландырыу планын арттырыу үтәнеләр.

Сәсеү орлоктары етешмәгән колхоздарҙа орлоҡ фондын тулыландырыу өсөн бөтә саралар күрелә. Һуңғы бер нисә көн эсендә генә 400 центнерҙан артыҡ бөртекле эшлыҡ культуралары орлоғо тупланды.

**К. Рахман.**

### ХРОНИКА

СССР Министрҙәр Совете Советтәр Союзы маршалы ингеш В. Д. Соколовскийҙе Советтәр Союзының Германиялағы оккупацион ғәскәрҙәре Группаһының Главнокомандующие һәм Советтәр Союзының Германиялағы хәрби администрацияһының Главноначальствующие вазифаларынан бушатып, СССР Коралды Көстәре Министренең беренсе урынбаҫары итеп билдәләне.

СССР Министрҙәр Совете армия генералы ингеш В. И. Чуйковты Советтәр Союзының Германиялағы оккупацион ғәскәрҙәре Группаһының Главнокомандующие һәм Советтәр Союзының Германиялағы хәрби администрацияһының Главноначальствующие итеп билдәләне.

**Яуаплы редактор урынбаҫары З. Ю. ВАХИТОВ.**

## Белешмә таблица

Отоштоң сәсеш тиражы. Тираж 1949 йылдың 20 мартында Таллин ҡалайығында үтмәрелде.

Отоштар заемдың бөтә 228 разрәҙендәге түбәндәге серия номерҙәренә сыҡты:

| Серия номерҙәре | | | |
|---|---|---|---|
| 020004 | 024708 | 030504 | 035574 |
| 020027 | 024804 | 030579 | 035687 |
| 020072 | 024982 | 030936 | 035734 |
| 020246 | 025070 | 030958 | 035942 |
| 020265 | 025681 | 031071 | 035980 |
| 020386 | 025974 | 031133 | 036050 |
| 020416 | 026249 | 031296 | 036231 |
| 020453 | 026625 | 031408 | 036240 |
| 020516 | 026868 | 031498 | 036438 |
| 020517 | 026937 | 031505 | 036447 |
| 020545 | 027336 | 031678 | 036728 |
| 020685 | 027509 | 031763 | 037002 |
| 020976 | 027627 | 031937 | 037003 |
| 020989 | 027689 | 032243 | 037012 |
| 021226 | 027706 | 032485 | 037032 |
| 021317 | 027745 | 032644 | 037268 |
| 021338 | 027923 | 032742 | 037314 |
| 021576 | 027983 | 032750 | 037395 |
| 021776 | 028129 | 032771 | 037515 |
| 022169 | 028320 | 032982 | 037865 |
| 022288 | 028399 | 032995 | 037885 |
| 022601 | 028453 | 033049 | 037901 |
| 022605 | 028483 | 033211 | 037969 |
| 022615 | 028605 | 033232 | 038060 |
| 022706 | 028869 | 033598 | 038148 |
| 022760 | 028993 | 033602 | 038220 |
| 022763 | 029028 | 033926 | 038429 |
| 022798 | 029311 | 034100 | 038433 |
| 022826 | 029326 | 034230 | 038588 |
| 022899 | 029338 | 034357 | 038620 |
| 022907 | 029419 | 034370 | 038698 |
| 023009 | 029515 | 034384 | 039068 |
| 023453 | 029623 | 034512 | 039134 |
| 023599 | 029659 | 034610 | 039169 |
| 023807 | 029681 | 034699 | 039213 |
| 023920 | 029691 | 034704 | 039278 |
| 024063 | 029802 | 034856 | 039295 |
| 024304 | 029915 | 034922 | 039301 |
| 024311 | 030070 | 035194 | 039303 |
| 024385 | 030248 | 035224 | 039416 |
| 024410 | 030304 | 035280 | 039457 |
| 024423 | 030380 | 035299 | 039710 |
| 024517 | 030483 | 035489 | 039758 |
| | | | 039838 |

Отош сумманың билдәләү һәм уны алыу өсөн яҡынғы һаҡлыҡ кассаларына мөрәжәғәт итергә кәрәк.

**Башҡорт АССР-ының Государство хеҙмәт һаҡлыҡ кассалары һәм Госкредит управлениеһе.**


## ПОДПИСКА ДАУАМ ИТӘ

**„ҠЫЗЫЛ БАШҠОРТОСТАН“ газетаһына яҙылығыҙ!**

Подписка республикабыҙын бөтә почта бүлектәрендә һәм Союзпечаттен вәкилдәре тарафынан кабул ителә.


## БАШ БУХГАЛТЕР КӘРӘК

◆ **Башлесосплав** тресының Ҡариҙел районы Тавалян поселкаһындағы һал ағыҙыу контораһында эшләү өсөн баш бухгалтер кәрәк.

Өфөләге 16-сы номерле йорттоң **Башлесосплав** тресына йәки һал ағыҙыу контораһына мөрәжәғәт итергә мөмкин.

## ҒАРИЗАЛАР ҠАБУЛ ИТЕЛӘ

◆ 1949 йылдың 1 апреленан 20 июнгә тиклем **Бөрөлөгө государство уҡытыусылар институтының** ситтән тороп уҡыусылар бүлегенә студенттар ҡабул ителә.

Институтҡа урта белеме булған ирҙәр һәм ҡатын-ҡыҙҙар кабул ителәләр.

Институтҡа уҡырға инеү өсөн ғариза менән берлектә урта мәктәпте тамамлау тураһында аттестат (подлинниге), автобиография, 3 фото (паспорт өсөн эшләнгән формала), эшләгән урынынан справка **Бөрө ҡалаһының уҡытыусылар** институты адресенә ебәрергә.

◆ Өфө ҡалаһы, Кооперативная поляна, Дим урамы, өсөнсө номерле йорттоң тороусы **Федор Исаевич Мякишев**, Өфө ҡалаһы Достоевский урамында 54-се номерле йорт, 15-се номерле квартирала тороусы **Антонина Сергеевна Мякишева** менән айырылышыу тураһында эш күҙғата. **Эш Өфө ҡалаһы, Ленин районының 1-се участка халыҡ судында ҡараласаҡ.**

# Беҙҙең республикала

### Кандрала яңы МТС

Быйыл Ҡандра районында икенсе яңы МТС — Ҡарамалы-Ребәй МТС-ы ойоштороло.

МТС 18 «НАТИ» тракторы, 20 сәскес машинаһы, 20 культиватор һәм башҡа тарылма инвентарҙәр менән комплектлаштырылды. Ошо көндәрҙә МТС-ҡа тағы ла 12 комбайн, 2 автомашина һәм башҡа ауыл хуҙалығы машиналары ҡайтасаҡ.

МТС-та ете трактор бригадаһы ойоштороло. Хәҙер был бригадаларҙың бөтәһе лә тулы әҙерлек менән колхоздарға сығып киттеләр.

**С. Зайруллин.**

### Кинопрокат бүлексәһе эшләй башланы

Главкинопрокаттың Башҡортостан контораһы Быйҙы районында үҙенең бүлексәһен асты. Ул Салауат, Белокатай, Мәсетле, Дыуан һәм Быйҙы районларының 18 киноустановкаһын хеҙмәтләндерә. Кинопрокат бүлексәһе һәр сәй йыйын 6—7 кинофильм алып, үҙе хеҙмәтләнгән райондарға ебәреп тора.

Бүлексә эшләй башлаған осорҙан алып бөтәһе 78 яңы кинофильм ебәрелде.

**Н. Ғәлимов.**

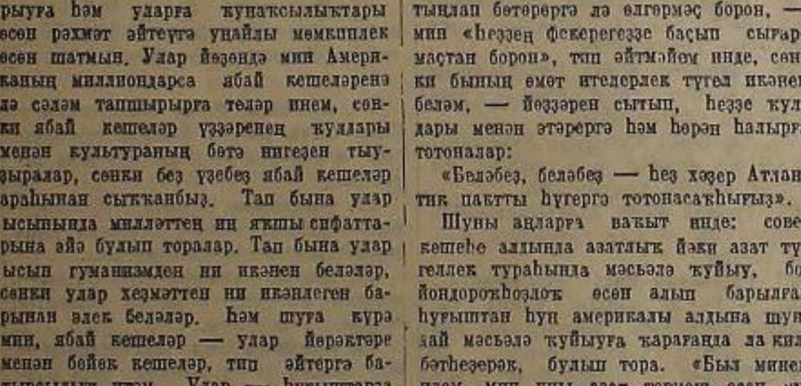

Йәштәрҙең спорт мәктәбенең бокс бүлегендәге занятиелар. (Өфө ҡалаһы). ҺҮРӘТТӘ: рингта—Волга буйы зонаһының чемпионы **Ғәим Ғәбдрәкипов** һәм **Корякин**. Референ—Волга буйы зонаһының чемпионы **Лободин**.

**Макаров фотоһы.**

### КОГИЗ БҮЛЕКСӘҺЕ АСЫЛДЫ

Ҡандра район үҙәгендә КОГИЗ бүлексәһе асылды. Был яңы магазинда марксизм-ленинизм классиктарының әҫәрҙәре, политик һәм художестволы әҙәбиәт, рус, башҡорт, татар совет яҙыусыларының әҫәрҙәре һатыла.

### Короложҡа ҡаршы көрәш юлында

Быйыл Абзан районы колхоздары бөртекле ашлыҡ культураларының гектарынан уртаса 12-мәр центнер урожай үҫтереүҙе йөкләмә итеп алдылар. Был йөкләмәне тормошҡа ашырыу маҡсатында 12 урында зур һыу яткылығы төҙөү, сәсеү әйләнешо индерелгән баҫыуҙарҙың 20 гектар майҙанында урман полосаһы булдырыу, бынан тыш сокор, йырынты буйҙарындағы 55 гектар майҙанда ағас ултыртыу билдәләнде. Хәҙер ошо эштәрҙе үтәү юлында 40 колхозда ағас ултыртыу звенолары ойоштороло. 26 звеновод район ауыл хуҙалығы бүлеге әргәһендә ойошторолған 10 көнлөк курста укып сыҡты.

Шулай уҡ быйыл Каганович, Стаханов, Мичурин һәм Нуриманов исемендәге колхоздарҙа 120 гектар сәсеүлек майҙаны һуғарыласаҡ. Хәҙер был колхоздарҙа быуалар төҙөү өсөн ағас, таш материалдары әҙерләү бара.

**К. Сафин.**

Редакция адресы: Өфө ҡалаһы, Карл Маркс урамы, 25. Телефон номерҙәре: яуаплы редактор урынбаҫары — 2-83-87, секретариат һәм совет төҙөлөштө бүлеге 2-80-49, партия тормошо һәм пропаганда бүлектәре 2-78-48, информация бүлеге — 2-72-26, ауыл хуҙалығы һәм промышленность бүлектәре 2-86-29, хеҙмәтсәндәр хаттары, культура һәм тормош бүлектәре — 2-90-22.

П 02399. Өлкә газета-журналдар типографияһы Тиражы 25000.

*Өтә илдәрҙең пролетарийҙәре, берләшегеҙ!*

# КЫҘЫЛ БАШҠОРТОСТАН

ВКП(б)-ның БАШҠОРТОСТАН ӨЛКӘ һәм ӨФӨ КАЛА КОМИТЕТТӘРЕ, БАШКОРТ АССР-Ы ВЕРХОВНЫЙ СОВЕТЕ һәм Х ЭМӘТСӘНДӘР ДЕПУТАТТАРЫНЫҢ ӨФӨ КАЛА СОВЕТЕ ОРГАНЫ.

30-сы ЙЫЛ СЫҒА

1949 йыл
№ 65 (8165)
2
апрель
шәмбе

Хаҡы 20 тин

BASQORT
qilmi-
Kitapxanasi

## БӨГӨНГӨ НОМЕРҘӘ:

Бөтә Союз Ленинсе Коммунистик Йәштәр Союзының XI съезына. (1-се бит).

Өфө кабель заводы коллективенең Өфө кала промышленносе һәм транспортының бөтә эшселәренә, инженер-техник работниктәренә, хеҙмәткәрҙәренә һәм башкаланың бөтә хеҙмәтсәндәренә мөрәжәғәте. (1-се бит).

ВКП(б)-ның Өфө кала комитетенән. (1-се бит).

ВКП(б)-ның Башкортостан Өлкә Комитетенән һәм Башкорт АССР-ы Министрҙәр Советенән. (1-се бит).

Башкорт АССР-ы Верховный Советы Президиумынан. (1-се бит).

ВЛКСМ-дың XI съезы. (1-се, 2-се биттәр).

Төньяк-атлантик договор тураһында СССР Хөкүмәтенең меморандумы. (2-се бит).

Башкорт АССР-ы мәктәптәре уҡытыусыларын ордендар һәм медалдәр менән наградлау тураһында СССР Верховный Советы Президиумының Указы. (3-се бит).

Яҙғы баҫыу эштәрен көр аттар менән ҡаршылайыҡ. (3-се бит).

М. Хәйбирҙин. — Байназ районының икономик үҫеше. (3-се бит).

П. Мануилов. — Педагог һәм яҙыусы. (4-се бит).

М. Тәким. — Композиторҙар Союзы пленумы. (4-се бит).

Сит илдәрҙән телеграммалар (4-се бит).

## Партия кадрҙарын партия эше тәжрибәһе менән ҡоралландырырға

...ения—Сталин тарафынан ойоштороған большевиктар партияһы хеҙмәтсәндәрен киң массалары менән ...ы байланышта булыуы уларҙың күҙәтеү итибар менән тыңлай белеү менән кеҫле. Партия үҙе массаларҙы ...тә һәм үҙе лә массаларҙан өйрәнә. ...ның есен партия ойошмаларының ...тәжрибәһен өйрәнеү һәм дөйөмләш...ыу, уның ин яҡшы эш алымдарын ...каларға күсереүҙе партия үҙ эш...рҙәренең бик мөһим өлөшө итеп ...ай. Ленин үҙәктә һәм урындарҙағы ...тик эш тәжрибәләрен ныҡлап өйрәнеүҙе талап итте.

...уғыш ваҡытында һәм һуғыштан ...ғы осорҙа массаларҙы коммунистик ...тә тәрбиәләү эшенә, илебеҙҙә бөтә ...кселек һәм культура тәҙәлеше менән ...селек итеүҙә партия ойошмалары ...бай тәжрибә тупланылар. Бурыс— ... тәжрибәләрҙе дөйөмләштереүҙән ...уларҙы партия-политик эште арта...ҡыртыу есен, ВКП(б) Үҙәк Ко...тетының партияның Башкортостан Өл... Комитеты аше тураһындағы ҡарарын ...ошҡа ашырыуҙы тәьмин итеү есен ...йҙаныуҙан тора.

ВКП(б)-ның Ишембай ҡала комитеты ...ғы ваҡытта тәүге партия ойошма...рының ныҡлай эш методтарын өйрә...үгә байтаҡ итибар биреп бик дөрөҫ ...нәй. Мәҫәлән: Сталин исемендәге за... партия ойошмаһы коммунистәрҙең ...тибарын завод тормошонон төп мәсьә...ләрен хәл итеүгә дөрөҫ юналтте. Мәс...у предприятиеларенең инициативаһы ...ынса оборот средстволарының өйлә...шен тиҙләтеү хәрәкәте башланыу ме... үҙ, заводтың партия ойошмаһы ...ында беренсе булып был мәсьәләне ...теләй тикшерҙе. Был мөһим эште ...рмошҡа ашырыуға юналтелган прак... ҫараҙар тәүге партия ойошмаһының ...ең йыйылыштарында бер нисә тап...ыр тиктерелде. Шул ук мәсьәләне ...ҙәүге арнаҙ цех партия ойошмала...ының йыйылыштары, эшселәрҙең ...ен йыйылыштары, производство ка...шмалҙре ҡуҙғарылды. Завод администо...ҙаһы менән бергәлектә партия ойош...аһы предприятиеның рентабеллелеген ...тәбән үҫтереү буйынса өҫтәмә мөм...килектәрҙе эҙләп тапты.

Партияның Ишембай ҡала комитеты *Сталин исемендәге завод партия ойош*маһының был эште менән даими рәүешт... кыҙыҡһыныу торҙо, уның эш тәжр...бәһен өйрәнде һәм *дөйөмләштереүҙе*. ...ның ынғай эш методтарын башҡа пар... ойошмаларына күсереү буйынса ...ктик саралар күрҙе.

Был, әлбиттә, Сталин исемендәге за... партия ойошмаһының эшен генә ...теү, ә бәлки ҡаланың бөтә партия ...ошмаларының эшмәкәрлеген йәнләнд...ереүгә лә бик ҙур әһәмиәтле сара бул...ы.

Кыҙғанысҡа ҡаршы, партияның бик ...ҙу район һәм ҡала комитеттәре һуғыш ...осорҙа һәм унан һуңғы йылдар есен...ә партия ойошмаларында тупланған ...ынғай һәм бай эш тәжрибәләрен дөйөм...ләштереүгә, уны популярләштереүгә ...әм уны бөтә партия ойошмаларының ...остәнеһенә итеүгә тейешле итибар ...ирмәйҙәр.

Быға миҫал итеп, ВКП(б)-ның Борай ...йкомы эшен алырға була. Башҡа күп ...ән районҙарҙағы кеүек үк, Борай ...йонында ла яҡшы эшләүсе тәүге пар... ойошмалары байтаҡ бар. Улар кол... правленилеренен эшмәкәрлеге өҫ...ән дөрөҫ һәм эшлекле контроль бул...ҡтандар, уларҙың практик эштәренә ...ҙ ирҙән күрһәтеп киләләр. Былтыр ...ошмалар иҫәбенә «Ҡалмыяҙ», «Крас...ҙармеец» һәм башҡа колхоз партия ойошмаларын индерергә була. Ләкин ВКП(б)-ның Борай район комитеты алдынғы партия ойошмаларының ынғай эш тәжрибәһен дөйөмләштермәй, уны популярләштермәй һәм йомшаҡ эшләүсе тәүге партия ойошмаларын алдынғылар сафына сығарыу сараларын күрмәй.

Ошонлай уҡ етешһеҙлек ҡайһы бер башҡа райкомдарҙа ла урын алып тора.

Өтәксе партия органдарының бурысы партия ҡалҙрҙарын хужалыҡ эштәре менән, партия-политик һәм идеологик эштәр менән өтәкселек итеүҙең иң алдынғы методтары һәм алымдары менән өҙлекһеҙ рәүештә ҡоралландырыуҙан тора. Быға бары тик райкомдарҙың һәм горкомдарҙың партия ойошмаларының эш практикаһын өйрәнеүҙәре, ниндәй юлдар менән эшләү һөҙөмтәһендә ул уңышҡа өлгәшеүҙәре сәбәптәрен итибар менән тикшереүҙәре, материалдарҙы һәм фактларҙы фәнни рәүештә дөйөмләштереүҙәре һәм баһалай белеүҙәре аркаһында ғына өлгәтергә мөмкин.

Партия ойошмаларында булып үткән отчет-һайлау йыйылыштары осоронда өтәкселек эшенә йәш һәм тәжрибәһеҙ менләген коммунистәрҙең һайланыуы айҡанлы партия эшенең ынғай тәжрибәһен дөйөмләштереү һәм уны популярләштереү айырыуса итибарға әйә булып тора. Ысынлап та, республикала 1023 коммунист беренсе тапҡыр тәүге партия ойошмаларының секретаре булып һайланды. Быһан тыш, бик күп итәштәр партия ойошмаларының бюро членҙәре булып һайландылар. Был итәштәрҙең бик күбеһе өтәкселек итеүҙең большевистик стилен белеп өтәрмәй әле.

Ошоға ҡарамаҫтан, партияның ҡайһы бер район һәм ҡала комитеттәре был йәш ҡалҙрҙар менән эш итеүҙе үҙ ағышына ташлыралар. Партия әштәрен ойоштороу мәсьәләләре буйынса улар есен семинарҙар бик һирәк үткәрелә, үткәргәнде лә, тейешле әҙерлекһеҙ, түбән идея-политик кимәлдә үткәрелә, *секретарҙар партия ойошмаларының ынғай тәжрибәләре менән* таныштырылмайҙар.

Партия ойошмалары секретарҙәренең семинарҙарын регуляр үткәреүҙе системаға индерергә кәрәк. Партия эшенең тәжрибәһен өйрәнеү һәм дөйөмләштереү һәм башҡаларға таратыу семинарҙарҙың төп йөкмәткеһе булып торорға тейеш. Семинарҙарҙың тәрбиәләрен иң яҡшы эшләүсе партия ойошмалары секретарҙәренә бирергә кәрәк.

Партия ойошмаларының эш тәжрибәләрен дөйөмләштереүҙә һәм популярләштереүҙә большевистик матбуғатҡа бик ҙур бурыс йөкмәтелә. Ләкин күп кенә район газеталары был мәсьәләләрҙә бик һирәк һәм әште белмәйенсә яҡтырталар. Улар партияның тәүге ойошмаларына бик аҙ ярҙам итәләр әле. Өлгөлө эшләүсе партия ойошмаларының эш методтарын таратыу маҡсатында газета биттәрендә секретарҙәрҙең сығыштарын ойоштороу, был эшкә партия органдарының етәксе работниктәрен йылытырыу матбуғат работниктәренең күсектерелгеһеҙ бурысы булып тора.

Партия эшенең тәжрибәһен дөрөҫ өйрәнеү һәм уны фәнни нигеҙҙә дөйөмләштереү мәсьәләләренә һәр бер партия работнигенең ҙур яуаплылыҡ тойғоһо менән ҡарауы талап ителә. Партияның ҡала, район комитеттәре работниктәре тәүге партия ойошмалары секретарҙәрен практик тәжрибә өлгөһөндә партия эшенә етәкселек итеү искусствоһына арымай-талмай өйрәтергә бурыслылар.

## ВКП(б)-ның Башкортостан Өлкә Комитетенән һәм Башкорт АССР-ы Министрҙәр Советенән

ВКП(б)-ның Башкортостан Өлкә Комитеты һәм Башкорт АССР-ы Министрҙар Советы Башкорт АССР-ы Верховный Советы Президиумы председателенең урынбаҫары, ВКП(б) члены итеш Илья Борисович Долгановтың ҡаты һәм озаҡ ауырғандан һуң, 1949 йылдың 1 апрелендә үлеүе тураһында төрөн ҡайғы менән белдерә.

## Башкорт АССР-ы Верховный Советы Президиумынан

Башкорт Автономиялы Совет Социалистик Республикаһының Верховный Советы Президиумы Башкорт АССР-ы Верховный Советы Президиумы Председателенең урынбаҫары, БАССР Верховный Советы депутаты итеш Илья Борисович Долгановтың озаҡ һәм ҡаты ауырыуҙан һуң 1949 йылдың 1 апрелендә иртәнге 8 сәғәттә үлеүе тураһында төрөн ҡайғы менән белдерә.

# *Бөтә Союз Ленинсе Коммунистик Йәштәр Союзының XI съезына*

**ВКП(б) Үҙәк Комитеты, Бөтә Союз Ленинсе Коммунистик Йәштәр Союзының XI съезын һәм уның йәзәнде Советтар Союзы комсомолсыларының 9 миллионлы армияһын ҡотлай.**

**Ленинсе Комсомол — Совет йәштәренең алдынғы отряды, большевиктар партияһының ышаныслы резерве һәм уның тоғро ярҙамсыһы. Ленин—Сталин партияһы тарафынан үҫтерелгән һәм өтәкселек ителгән Коммунистик Йәштәр Союзы ҙур һәм данлыҡлы юл үтте, миллионлаған йәш совет патриоттарын, коммунистик обществены активты тәрбиәләне.**

**Комсомол сталинсе биш йыллыҡ йылдарында, фән һәм техникаға уңышлы рәүештә эйә булып, социалистик индустрия һәм коллектив ауыл хужалығын тергезеүселәрҙең беренсе сафтарында булды.**

**Бөйөк Ватан һуғышы осоронда совет егеттәре һәм ҡыҙҙары, Тыуған илебеҙҙең намыҫы, азатлығы һәм бойондороҡһоҙлоғо есен бөтә халҡ көрешендә ҡатнашып, ҙур батырлыҡ һәм сыҙамлылыҡ, Совет Ватанына ысын күңелдән бирелгенлекләрен күрһәттеләр.**

**Һуғыштан һуңғы йылдарҙа совет йәштәре, Ленин—Сталин партияһының сакырыуы буйынса бөтә халҡ менән берҙә халҡ хужалығын аяҡҡа баҫтырыу һәм үҫтереү есен, социалистик экономиканың һәм культураның яңы ҡәүәтле күтәрелеше есен көрешкә активты ҡатнаша.**

**Комсомол үҙенең патриотик эше менән беҙҙең халҡыбыҙҙың хөрмәтен һәм мәхәббәтен яулап алды. Комсомолдың Тыуған ил ҡаршындағы хеҙмәттәре хөкүмәттең юғары наградалары менән билдәләнделәр.**

**Хәҙер, совет халҡы коммунизм тәҙәүен ҙур бурыстарын хәл иткән ваҡытта, йәш буыынды коммунистик рухта тәрбиәләү эшенә Комсомолдың роле тағы ла ныҡыраҡ үҫә. Комсомол йәштәр араһында, Тыуған илебеҙҙең азатлығы һәм намыҫы есен, Ленин— Сталин партияһы есен, коммунизмдың еңеүе есен батыр, шат күңелле, үҙҙәренең көстәрена ышанған, телһә ниндәй ҡыйынлыҡтарҙы еңеп сығырға әҙер торған боецтар үҫмерҙәргә тейеш.**

**ВКП(б) Үҙәк Комитеты, Ленинса Комсомол ойошмаһы ла йәш патриоттарҙың көстерен Тыуған илебеҙҙең артабанғы сәскә атыуы есен көрешкә күтәрер һәм үҙен коммунизмдың еңеүе есен яңы батырлыҡтар менән данлар, тип ышаныс белдерә.**

**ВКП(б) Үҙәк Комитеты, интернационализм принциптарына тоғро булған совет йәштәре халыҡтар араһындағы тыныслыҡ һәм дуҫлыҡ есен һәр ваҡыт көрешеп бөтә илдәрҙәге демократик йәштәрҙең авангардында барасағына ышанмай.**

**Йәшәһен Ленин—Сталин партияһының тоғро ярҙамсыһы — Бөтә Союз Ленинсе Коммунистик Йәштәр Союзы!**

**Йәшәһен беҙҙең данлыҡлы совет йәштәребеҙ!**

**Йәшәһен беҙҙең бөйөк юлбашсыбыҙ һәм учителебеҙ, һәйкәле атайыбыҙ һәм совет йәштәренең дуҫы иптеш СТАЛИН!**

*Бөтә Союз Коммунистәр (большевиктар) Партияһының Үҙәк Комитеты*

## Өфө кабель заводы коллективенең Өфө кала промышленносе һәм транспортының бөтә эшселәренә, инженер-техник работниктәренә, хеҙмәткәрҙәренә һәм башҡаланың бөтә хеҙмәтсәндәренә

## МӨРӘЖӘҒӘТЕ

**Көҙөрлө иптәштәр!**

Совет халҡы Ленин—Сталин партияһы етәкселегендә халҡ хужалығын аяҡҡа баҫтырыу һәм үҫтереүҙең биш йыллыҡ планын үтәүҙә, социалистик государственың ҡәүәтен нығытыуҙа һәм хеҙмәтсәндәрҙең тормош кимәлен күтәреүҙә ғайәт ҙур уңыштарға өлгәште. Биш йыллыҡты срогынан алда үтәү есен йәйелдерелгән патриотик хәрәкәт совет кешеләренең беҙҙең илебеҙҙә коммунизм тәҙәү эшенә сикһеҙ бирелгенлектәренең асыҡ сағылышы булып тора.

Һуғыштан һуңғы сталинсе биш йыллыҡтың дүртенсе йылында Өфө кабель заводы коллективе үҙ алдына ҡуйған темптар менән эшләй. Орденле Башкортостандың 30 йыллыҡ юбилейен достойн ҡаршылау есен ярышта коллектив үҙенең эшен байтаҡ яҡшыртыуға өлгәште. Валовой продукция эшләп сығарыу буйынса 1949 йылдың беренсе кварталы планы срогынан алда — 16 мартҡа үтәлде. Сифат күрһәткестәрен яҡшыртты. Продукция эшләп сығарыу 1948 йылдың беренсе кварталы менән сағыштырғанда 57 процентҡа артты, хеҙмәт етештереүсәнлеге 45 процентҡа үҫте, шуның менән 1949 йылдың беренсе кварталында үк 1950 йылға билдәләнгән производство кимәле 11 процентҡа еткереп үтәлде һәм государствоға 150 мең һум файҙа бирелде, ә үткән йылда завод 1.227 мең һум зарар күргәйне.

Социалистик ярышта күп пехтарҙың коллективтәре юғары производство уңыштарына өлгәштеләр. Шәпор, Шәвәликова, Оськина һәм башҡаларҙың йәштәр бригадалары беренсе кварталда фәкәт юғары сифатлы продукция ғына етештереп, беренсе кварталда 4—5 айлыҡ норма үтәнеләр, шуның есен уларға «юғары сифат» бригадалары исеме бирелде. Стахановсылар Татаринов, Якупова, Өбделмәнов, Поспелов, Боброва һәм башҡалар 3 йылда 5 йыллыҡ норма үтәнеләр һәм 1951—1953 йыл нәсәбенә продукция бирҙәр. Ин яҡшы волочильщик иптәш Кәримов нормаһын 314 процентҡа һәм ин яҡшы бухтовщица иптәш Рыжова 216 процентҡа үтәй.

Былар бөтәһе лә беҙгә үҙ алдыбыҙға яңы бурыстар: производство темптарын артабан үҫтереү юлында таҙа ла тиҙерәк алға барыу, хеҙмәт етештереүсәнлеген үҫтереү, продукцияның үҙенә тәшмәү хаҡын кәметеү, эшләп сығарылған торған изделиеләрҙең сифатын яҡшыртыу, обороттағы средстволарҙың әйләнешен тиҙләтеү бурыстарын ҡуйырға мөмкинлек бирҙе.

Беҙҙең Тыуған илебеҙ хеҙмәтсәндәрҙең халҡ-ара байрамы — 1 Май алдында тора. Беҙ, эшселәр, инженер-техник работниктәр һәм хеҙмәткәрҙәр өлгәшелгән уңыштарҙы нығытыу һәм үҙебеҙҙең производство һәм техник мөмкинлектәребеҙҙе иҫәпләп, май алды социалистик ярышын киң рәүештә йәйелдерергә һәм был күренекле датаны яңы производство уңыштары менән билдәләргә ҡарар иттек. Беҙ үҙебеҙгә түбәндәге йөкләмәләрҙе алабыҙ:

1. Валовой продукция етештереү буйынса 1949 йылдың 4 айлыҡ планын тулы ассортиментҡында апрелдең 15-енән дә һуңға ҡалдырмай үтәргә, ә апрель айының күтәренке планын 120 процентҡан дә кәм түгел күләмдә үтәргә.

2. Краснохолм камволь комбинатының мастер ярҙамсыһы Александр Чутвихтең «юғары сифат» бригадалары ойоштороу буйынса булған эш методтарын һәр яҡлап индереп, продукцияның сифатын ҡырҡа яҡшыртыуға өлгәшергә.

3. Продукцияның үҙенә төшөү хаҡын кәметеү нәсәбенә 1949 йылдың 4 айында государствоға 250 мең һум файҙа бирергә.

4. 1949 йылдың 4 айында 200 мең һум оборот средстволарын бушатырға.

5. 1948 йылдың оҙон ваҡытына сағыштырғанда, хеҙмәт етештереүсәнлеген 45 процентҡа күтәрергә.

6. Заводта шундай хәлгә өлгәштергә кәрәк — эшләп сығарыу нормаларын үтәмәүсе бер генә эшсе лә булмаһын.

7. Апрель айында 2-се номерле цехҡа реконструкция үткәрергә һәм унда 250-нән дә кәм түгел станоктар ҡуйылған установкала түбән үткәргесле кабель изделиеләренен яңы цехын ойоштороргә.

8. Завод хеҙмәтсәндәренең торлаҡ, көн-күреш һәм культура шарттарын артабан яҡшыртыуҙы тәьмин итергә. Ятаҡтарға ағымдағы ремонтты «яҡшы» билдәһе менән 1 майға тулыһынса тамамларға, уларҙы йомшаҡ һәм ҡаты инвентарҙәр менән тулыландырырға. Таштан эшләнә торған ес ҡатлы яңы торлаҡ йортон апрелдә төҙәүгә башларға. Үҙ районын һәм завод территорияһын төҙәкләндереү есен заводтың һәр бер эшсеһе апрель айында ике көн эшләргә тейеш.

9. Эшселәрҙең, инженер-техник работниктәрҙең һәм хеҙмәткәрҙәрҙең индивидуаль баҡсалары есен һөрелгән һәм яҡшы эшкәртелгән ер бүлергә, Ватан һуғышында һәләк булғандарҙың семьяларын, Ватан һуғышы инвалидтәренә картуф һәм башҡа йәшелсә культура орлоҡтары менән тәьмин итергә.

10. Шефҡа алынған Ҡырмыҫҡалы МТС-ына практик ярҙам күрһәтеү есен түбәндәгеләрҙе эшләргә:

а) яҙғы сәсеү кампанияһына ауыл хужалығы машиналарын һәм инвентарҙәрен ремонтлау есен специалистар өҙөргә;

б) 15 апрелдән дә һуңға ҡалмай ауыл хужалығы машиналарын һәм инвентарҙәрен ремонтлау есен 12 мең һум күләмендә материалдар һәм инструменттар бүлергә.

Беҙ май алды социалистик ярышында алған йөкләмәләребеҙҙе намыҫ менән үтәргә һәм был ярышта өлгәшелгән уңыштарҙы *нығытып, 1949 йылдың* производство планын срогынан алда 7 ноябргә — Бөйөк Октябрь социалистик революцияһының 32 йыллығына үтәргә һүҙ бирәбеҙ.

Көҙөрлө иптәштәр! Беҙ үҙебеҙгә был йөкләмәләрҙе алып, беҙҙе беҙҙең алдағы эйәрергә, май алды социалистик ярышына активты ҡушылырға һәм беҙҙең йәйелде Тыуған илебеҙҙең даны есен яңы уңыштарға һәм еңеүҙәргә өлгәтергә саҡырабыҙ.

Йәшәһен беҙҙең төҙәтеле социалистик Тыуған илебеҙ!

Йәшәһен данлы коммунистәр большевиктар партияһы — Ленин — Сталин партияһы!

Йәшәһен беҙҙең туғанлыбыҙ һәм йәйәкле юлбашсыбыҙ иптәш Сталин!

Өфө кабель заводы эшселәренең, инженер-техник работниктәренең һәм хеҙмәткәрҙәренең дөйөм йыйылышында бер тауыштан ҡабул ителде.

## ВКП(б)-ның Өфө кала комитетенда

Май алды социалистик ярышын йәйелдереү буйынса Өфө кабель заводы коллективенең Өфө кала промышленносе предприятиеларе һәм транспортының эшселәренә, инженер-техник работниктәренә һәм хеҙмәткәрҙәренә, ҡаланың бөтә хеҙмәтсәндәренә мөрәжәғәте тураһында.

ВКП(б)-ның Өфө кала комитеты халҡ-ара көн — 1 Май байрамын достойн ҡаршы алыу есен конкрет йөкләмәләр алып, май алды социалистик ярышын йәйелдереү буйынса ҡаланың бөтә хеҙмәтсәндәренә мөрәжәғәт итеүсе Өфө кабель заводы коллективенең инициативаһын хупланы. Партияның ҡала комитеты ВКП(б) район комитеты секретарҙәренә, төҙгө партия ойошмаларына, промышленность предприятиеларенең директорҙарына, профсоюз һәм комсомол ойошмаларының етәкселәренә был мөрәжәғәтте үҙ предприятиеларе коллективтәренең дөйөм йыйылышында киң рәүештә тикшерергә һәм май алды социалистик ярышын киң йәйелдереү буйынса ҡаланың бөтә хеҙмәтсәндәренә мөрәжәғәт итеүсе Өфө кабель заводы коллективенең инициативаһын хупланы. Партияның ҡала комитеты ВКП(б) район комитеты секретарҙәренә, төҙгө партия ойошмаларына, промышленность предприятиеларенең директорҙарына, профсоюз һәм комсомол ойошмаларының етәкселәренә был мөрәжәғәтте үҙ предприятиеларе коллективтәренең дөйөм йыйылышында киң рәүештә тикшерергә һәм май алды социалистик ярышын киң йәйелдереү буйынса конкрет йөкләмәләр алырға тәҡдим итте.

ВКП(б)-ның ҡала комитеты был инициатива ҡала хеҙмәтсәндәре тарафынан бөрәм рәүештә хупланын алынуын һәм бөтә илдәрҙәге хеҙмәтсәндәрҙең бөйөк көстерена смотр көнө — 1 Майҙы яңы производство үҫештәре менән билдәләү есен, социалистик ярышты киң йәйелдереүҙәренә тулы ышаныс белдерә.

# *ВЛКСМ-дың XI СЪЕЗЫ*

## Кисә, Кремлдең Ҙур дворецендә

30 мартта Бөтә Союз Ленинсе Коммунистик Йәштәр Союзының XI съезы делегаттары ВЛКСМ Ревизия комиссияһының докладын тыңланылар. Отчет доклады менән Ревизия комиссияһы председателе иптәш **А. А. Кривцов** сығыш яһаны.

Унан ары ВЛКСМ Үҙәк Комитетенең һәм ВЛКСМ Ревизия комиссияһының отчет докладтары буйынса фекер алышыуҙар башланды.

Беренсе булып комсомолдың Мәскәү өлкә һәм ҡала комитеттәре секретаре иптәш **Н. П. Красавченко** сығыш һөйләне. Ул ленинсе-сталинсе комсомолдың боевой отряды — Мәскәү өлкәһе комсомолсыларының тураһында, ул боевой отрядтан һуғыштан һуңғы сталинсе биш йыллыҡты срогынан алда үтәү есен уңышлы көрешеүе тураһында һөйләне.

— Йәш эшселәр араһынан, — тине иптәш Красавченко, — Анна Кузнецова, Мария Волкова, «Москвоуголь» трестының врубмашинисе Михаил Фомченков, Валентина Фомина, Александр Изотов, Людмила Немытшева, Валентина Хрисанова һәм башҡалар көүек меңдәрсә новаторҙар үҫеп сыҡтылар, улар беҙҙең ойошманың горурлығына әйләнделәр. Ауылдағы 420-нән артыҡ егет һәм ҡыҙ юғары урожай үҫтереп алғандары есен ордендар һәм медалдәр менән наградландылар. Мәскәү комсомол ойошмаһында тәрбиәләнгән 6 кешегә Социалистик Хеҙмәт Геройы тигән юғары исем бирелде.

Иптәш Красавченко шунан һуң идеология эше мәсьәләләренә, комсомолдың горбһо эшендә активтең ролене туҡталды.

Трибунала — комсомолдың орденле Украина ойошмаһы делегаты — ЛКСМУ Үҙәк Комитеты секретаре иптәш **В. Е. Семичастный.** Ул, Украина комсомолы һәр ваҡыт ВЛКСМ-дың боевой отряде булды һәм шулай булып тора, ти. Украинаның комсомол ойошмалары производство программаларын срогынан алда үтәү есен, юғары урожайҙар үҫтереп алыу есен, пландан тыш накопителәр һәм аҡса средстволарын, материалдарҙы, яғыулыҡты һәм электр энергияһын икономиялау есен йәштәрҙең социалистик ярышын башлап ебәреүселәр һәм ойоштороусылар. Бер миллионға яҡын йәш эшсе республика промышленносе һәм транспорты хеҙмәтсәндәренен һуғыштан һуңғы биш йыллыҡ планды срогынан алда үтәү есен социалистик ярышында ҡатнаша.

Украина комсомолсыларе төбиғәттә үҙгәртеп ҡороуҙың бөйөк сталинсе планын срогынан алда үтәү есен көрәштә инициаторҙар булдылар. Харьков, Сталино, Ворошиловград өлкәләренен комсомол ойошмалары Төньяк Донец йылғаһы буйында государство урман полосаһы төҙәүҙе комсомол төҙәлеше тип планлаштырҙылар. Улар ағастар ултыртыу срогын 15 йылдан 4 йылға тиклем ҡыҫҡартырға ҡарар иттеләр. Колхоздарҙың, совхоздарҙың, МТС-тарҙың йәш эшсәндәре яҙғы сәсеү кампанияһының алғаһа үткәрелеүе тураһында рапорт биреү есен бөтә көстәре менән тырышасаҡтар.

ВЛКСМ Үҙәк Комитетенең надаге күп миллионлы комсомол менән етәкселек итеү буйынса ҙур эш алып барғанлығын һәм эштә серьез практик һөҙөмтәләргә өлгәшкәнен күрһәтеп, иптәш Семичастный ВЛКСМ Үҙәк Комитеты эшенә айырым етешһеҙлектәргә туҡтала.

(Аҙағы 2-се биттә).

# ВЛКСМ-дың XI СЪЕЗЫ

(Аҙағы. Башы 1-се битте).

— ВЛКСМ Үҙәк Комитетенең ҡайһы бер бүлектәре,—ти ул,—уның эшендәге комсомол ойошмаларының тормошон насар өйрәнәләр, уларға аҙ иғтибар бирәләр. Айырым алғанда крәҫтиән йәштәре буйынса Украинаның ауылдағы комсомол ойошмаларының эшен йомшаҡ әйрәнгән.

Үзбекстан ЛКСМ Үҙәк Комитеты секретаре итеп тәүге тапҡыр **А. Х. Хәмитов** республика йәштәренең саҡлинсе биш йыллығын хурт йылда үтәү өсөн фиҙаҡәр көрәшеү тураһында һөйләй. Үзбәкстан ССР-ы алдында ғәмәлдәге ике—ос йыл эсендә ҡамыҡтың ваҡлов йыйымын байтаҡ арттырыу бурысы тора. Республика йәштәре уҙырышлы 150 мең гектарҙан артыҡ ер әле тейәмәгән килеш яткан Голодная степь районында үҙәренең көстәре менән яңы майҙандарҙы үҙләштерергә тәрән өлгөштө. Комсомолсылар үҙҙәр бүтән яткан ерҙәрҙе Үзбәкстандың башҡа өлкәләренә күсеп ултырыусылар кеүек, ул ерҙәр Үзбәкстан хеҙмәтсәндәре тарафынан үҙләштерелгәнгә ҡәҙәр ҡоролдоҡлар һәм уларҙың бер өлөшө һуғарылды.

Ишмөхәмәтова Яҡшыбикә Ишбулат ҡыҙы, Ишбулат Ишмөхәмәт улының ҡатыны, 1924 йылда тыуған, 1941 йылдан алып 1945 йылға тиклем Ишбулат районының Ҡарағай ауылында колхозсы булған, 1945 йылдан алып Ишбулат районының Ҡарағай ауылында йәшәүсе, ғаиләле, 1 балаһы бар, ҡатын-ҡыҙ, ғәскәр ҡатарында булмаған, 1941 йылдың 1 июлендә Ишбулат районының Ҡарағай ауылында ҡулға алын

## ХӨКҮМӘТ ОРДЕНДӘРЕ МЕНӘН НАГРАДЛАНҒАН КҮРЕНЕКЛЕ КЕШЕЛӘР

ҺҮРӘТТӘ: Хезмәт Ҡызыл Байрак ордене менән наградланғандарҙан: А. Ф. Масленникова — ВКП(б)-ның Дәүләкән райкомы секретаре; С. Р. Әлибаев — БАССР мәғариф министры; И. Ш. Морзағәлиев — Мәкәр районы Өфөрәхим башланғыс мәктәбенең уҡытыусыһы һәм директоры; Е. А. Кудашева — Өфө ҡалаһының 26-сы номерле мәктәп уҡытыусыһы, «Почет Билдәһе» ордене менән наградланғандарҙан: Г. Г. Емельянов — Пермәкәй МТС-ының комбайнеры. Л. Якубов һәм М. Әхмәтьянов фотоһы.

# Башҡорт АССР-ы мәктәптәренең уҡытыусыларын ордендар һәм медалдар менән наградлау тураһында

## СССР Верховный Совете Президиумының УКАЗЫ

(Дауамы. Башы газетабыҙҙың 61-се, 62-се һәм 64-се номерҙәренә).

### «ПОЧЕТ БИЛДӘҺЕ» ОРДЕНЕ МЕНӘН

141. **Мортазина** Рауза Ғилфан ҡыҙы — Краснокама районы Яңы-Ҡарай башланғыс мәктәбенең уҡытыусыһы.

142. **Мостафина** Рәйсә Ҡәшфулла ҡыҙы — Кушнаренко районы Гришин башланғыс мәктәбенең уҡытыусыһы.

143. **Мофассалов** Ислам Солтан улы — Бәләбәй районы Мәтәбаш ете йыллыҡ мәктәбенең уҡыу-уҡытыу эштәре буйенсә мөдире.

144. **Мохсинов** Фәйзулла Бәғәнур улы — Бакалы районы Мостафа ете йыллыҡ мәктәбенең уҡыу-уҡытыу эштәре буйенсә мөдире.

145. **Назарова** Клавдия Ивановнаны — Кушнаренко район урта мәктәбенең уҡытыусыһы һәм директоры.

146. **Напалкова** Ольга Ивановнаны — Өфө ҡалаһы 18-се номерле ете йыллыҡ мәктәптең уҡытыусыһы.

147. **Насенкина** Анна Игнатьевнаны — Әбйәлил районы Аҡҡар урта мәктәбенең уҡытыусыһы.

148. **Насибуллина** Евгения Александровнаны — Тәтешле районы Түбән Тәтешле урта мәктәбенең уҡытыусыһы.

149. **Николаева** Таисия Федоровнаны — Өфө ҡалаһы 26-сы номерле урта мәктәбенең уҡытыусыһы.

150. **Николаева** Татьяна Владимировнаны — Ауырғазы районы Бишҡайын ете йыллыҡ мәктәбенең уҡытыусыһы.

151. **Новикова** Мария Васильевнаны — Чернигов ҡалаһы 12-се номерле урта мәктәбенең уҡытыусыһы.

152. **Овечкина** Евгения Петровнаны — Чернигов ҡалаһы 14-се номерле урта мәктәбенең уҡытыусыһы һәм уҡыу-уҡытыу эштәре буйенсә мөдире.

153. **Опекунов** Николай Дмитриевичты — Бөрө ҡалаһы 2-се номерле урта мәктәптең уҡытыусыһы.

154. **Осинурова** Анастасия Васильевнаны — Бөрө ҡалаһы эшсе йәштәр мәктәбенең уҡытыусыһы.

155. **Пашаева** Пелагея Вуколовнаны — Ҡалтасы районы Калагинский ете йыллыҡ мәктәбенең уҡытыусыһы.

156. **Перевалова** Александра Ильиничнаны — Өфө ҡалаһы 1-се номерле эшсе йәштәр мәктәбенең уҡытыусыһы һәм директоры.

157. **Петров** Василий Васильевичты — Чернигов ҡалаһы 2-се номерле урта мәктәптең уҡытыусыһы һәм директоры.

158. **Пискунова** Агрипина Ивановнаны — Ҡалтасы районы Чумар ете йыллыҡ мәктәбенең уҡытыусыһы.

159. **Поносарева** Вера Алексеевнаны — Өфө ҡалаһы 34-се номерле ете йыллыҡ мәктәптең уҡытыусыһы һәй директоры.

160. **Поспелова** Александра Николаевнаны — Архангел районы Зайым ете йыллыҡ мәктәбенең уҡытыусыһы.

161. **Постникова** Анфиса Ефимовнаны — Чернигов ҡалаһы 12-се номерле урта мәктәбенең уҡытыусыһы.

162. **Пестерева** Анастасия Зиновьевнаны — Иглин районы урта мәктәбенең уҡытыусыһы.

163. **Пудовкина** Глафира Антоновнаны — Чернигов ҡалаһы 15-се номерле урта мәктәбенең уҡытыусыһы.

164. **Рабинович** Елизавета Александровнаны — Өфө ҡалаһы 1-се номерле урта мәктәптең уҡытыусыһы.

165. **Рәйесова** Сәмиға Ғизәт ҡыҙы — Өфө ҡалаһы 47-се номерле ете йыллыҡ мәктәптең уҡытыусыһы.

166. **Рәшитова** Нәсимә Дәүләтшинаны — Өфө ҡалаһы 5-се номерле ете йыллыҡ мәктәптең уҡытыусыһы.

167. **Рыгалова** Татьяна Дмитриевнаны — Старостаман ҡалаһы 13-се номерле башланғыс мәктәбенең мөдире.

168. **Сәғитҡужина** Хәлимә Рәми ҡыҙы — Өфө ҡалаһы башланғыс мәктәбенең уҡытыусыһы.

169. **Сәғитов** Мәғәткәй Фәхретдин улы — Бөрө районы Яңы Бикмәт башланғыс мәктәбенең уҡытыусыһы.

170. **Салимова** Мәүлә Ивановнаны — Ҡалтасы урта мәктәбенең уҡытыусыһы һәм уҡыу-уҡытыу эштәре буйенсә мөдире.

171. **Семейкина** Мария Ивановнаны — Мишкә районы Константин башланғыс мәктәбенең уҡытыусыһы.

172. **Санюнова** Мария Леонтьевнаны — Бөрө районы Николаевский башланғыс мәктәбенең уҡытыусыһы.

173. **Сафина** Рәйсә Мәхәмәт ҡыҙы — Шишмә районы Сафар урта мәктәбенең уҡытыусыһы һәм уҡыу-уҡытыу эштәре буйенсә мөдире.

174. **Селиванов** Яков Ивановичты — Бакалы районы Васильевка башланғыс мәктәбенең мөдире.

175. **Сергеева** Серафима Владимировнаны — Өфө районы Подымал ете йыллыҡ мәктәбенең уҡытыусыһы.

176. **Сидельникова** Анастасия Николаевнаны — Баймаҡ районы Ишбирҙе ете йыллыҡ мәктәбенең уҡытыусыһы.

177. **Скворцова** Зоя Михайловнаны — Илеш районы Йәрәй урта мәктәбенең уҡытыусыһы.

178. **Соколова** Зоя Михеевнаны — Өфө ҡалаһы 12-се номерле ете йыллыҡ мәктәбенең уҡытыусыһы.

179. **Соколова** Анна Ивановнаны — Белорет ҡалаһы урта мәктәбенең уҡытыусыһы.

180. **Солдатова** Раиса Васильевнаны — Благовещенск ҡалаһы 1-се номерле ете йыллыҡ мәктәбенең уҡытыусыһы.

181. **Соловейнина** Клавдия Матвеевнаны — Благовещен ҡала педагогия кабинетенең мөдире.

182. **Солодко** Евгения Ивановнаны — Ғафури районы ете йыллыҡ мәктәбенең уҡытыусыһы.

183. **Соседкина** Елизавета Васильевнаны — Благовещен ҡалаһы 3-се номерле ете йыллыҡ мәктәбенең уҡытыусыһы.

184. **Ступников** Семен Васильевичты — Иглин районы Балтай ете йыллыҡ мәктәбенең уҡытыусыһы һәм директоры.

185. **Старкова** Мария Иосифовнаны — Чернигов ҡалаһы 12-се номерле урта мәктәбенең уҡытыусыһы.

186. **Степанова** Клавдия Николаевнаны — Өфө ҡалаһы 44-се номерле урта мәктәбенең уҡытыусыһы.

187. **Стрельникова** Анна Архиповнаны — Өфө ҡалаһы 1-се номерле урта мәктәптең уҡытыусыһы.

188. **Струнова** Екатерина Андреевнаны — Чернигов ҡалаһы 12-се номерле урта мәктәбенең уҡытыусыһы һәм директоры.

189. **Султанова** Мәрйәм Хәсән ҡыҙы — Әлшәй районы Никифор ете йыллыҡ мәктәбенең уҡытыусыһы.

190. **Сюндюкова** Ханифа Хәбиб ҡыҙы — Өфө ҡалаһы 15-се номерле урта мәктәбенең уҡытыусыһы.

191. **Тажуризина** Һаҙа Шәриф ҡыҙы — Старостаман ҡалаһы 1-се номерле урта мәктәбенең уҡытыусыһы.

192. **Теплых** Матрена Федоровнаны — Өфө ҡалаһы 3-се номерле урта мәктәбенең уҡытыусыһы.

193. **Тимашева** Хирман Хәлиә ҡыҙы — Мәтәй районы Ташҡар ете йыллыҡ мәктәбенең уҡыу-уҡытыу эштәре буйенсә мөдире.

194. **Тимофеева** Елена Васильевнаны — Иглин районы Ново-Березовка башланғыс мәктәбенең уҡытыусыһы һәм мөдире.

195. **Туҡаев** Шәкир Ғәйнет улы — Ауырғазы районы Семенлино ете йыллыҡ мәктәбенең уҡытыусыһы.

196. **Тәҡәтшина** Шәмсә Әхмәт ҡыҙы — Ҡыҙыл районы Балтай урта мәктәбенең уҡытыусыһы.

197. **Тучкин** Алексей Сергеевичты — Воскресен урта мәктәбенең директоры.

198. **Тюрина** Елена Андреевнаны — Ғафури районы Краснояр ете йыллыҡ мәктәбенең уҡытыусыһы.

199. **Тыртышная** Анна Васильевнаны — Октябрьский ҡалаһы 8-се номерле урта мәктәбенең уҡытыусыһы.

200. **Уразанбетов** Хәмит Солтан улы — Ғафури районы Елемаҙ урта мәктәбенең уҡытыусыһы һәм уҡыу-уҡытыу эштәре буйенсә мөдире.

201. **Уйбина** Агапия Николаевнаны — Фәйзуллка урта мәктәбенең уҡытыусыһы.

202. **Умова** Анисия Сергеевнаны — Ауырғазы районы Бишҡайын ете йыллыҡ мәктәбенең уҡытыусыһы.

203. **Усманова** Хафаса Мәхәмәт ҡыҙы — Әбйәлил районы Ҡазмат ете йыллыҡ мәктәбенең уҡытыусыһы.

204. **Усманов** Нәби Усман улы — Шишмә районы Кәш ете йыллыҡ мәктәбенең уҡытыусыһы һәм директоры.

205. **Усманов** Ғәбделхәй Асрар улы — Ҡариҙел районы Шәмрат ете йыллыҡ мәктәбенең уҡытыусыһы.

206. **Фадеева** Таисия Хрисановнаны — Бакалы районы Килевский ете йыллыҡ мәктәбенең уҡытыусыһы.

207. **Фәттәхов** Мәхмүн Ҡанал улы — Краснокама районы Яңы-Ҡарайлыҡ урта мәктәбенең уҡытыусыһы һәм директоры.

208. **Феоктистова** Мария Ивановнаны — Архангел районы Березовка башланғыс мәктәбенең уҡытыусыһы.

209. **Филимонова** Олимпиада Яковлевнаны — Бөрө районы Поповка башланғыс мәктәбенең уҡытыусыһы.

210. **Финкасова** Александра Аркадьевнаны — Өфө ҡалаһы 3-се номерле урта мәктәбенең уҡытыусыһы.

211. **Хаев** Алексей Семеновичты — Бөрө ҡалаһы эшсе йәштәр урта мәктәбенең уҡытыусыһы.

212. **Хапугина** Евдокия Васильевнаны — Бөрө районы Бажан башланғыс мәктәбенең уҡытыусыһы.

213. **Хлюнева** Евгения Дмитриевнаны — Бакалы башланғыс мәктәбенең уҡытыусыһы.

214. **Храмова** Елена Яковлевнаны — Өфө ҡалаһы 18-се номерле ете йыллыҡ мәктәбенең уҡытыусыһы.

215. **Хәбитова** Мәхүзә Хәйтәр ҡыҙы — Нуғайман районы Ҡушнарат башланғыс мәктәбенең уҡытыусыһы.

216. **Цветкова** Елена Мәғәлиевнаны — Ауырғазы районы Талбазы ете йыллыҡ мәктәбенең уҡытыусыһы.

217. **Чанышева** Ғәлиә Шәһәзәли ҡыҙы — Буҙаҡ районы Ленин исемендәге башланғыс мәктәптең мөдире.

218. **Чанышева** Рабига Ризуан ҡыҙы — Краснокама районы Өҫәт ете йыллыҡ мәктәбенең уҡытыусыһы.

219. **Чәпләгина** Анна Ивановнаны — Благовещен ҡалаһы 3-се номерле ете йыллыҡ мәктәбенең уҡытыусыһы.

220. **Червякова** Серафима Матвеевнаны — Өфө ҡалаһы 44-се номерле урта мәктәбенең уҡытыусыһы.

221. **Черненко** Александр Антоновичты — Старостаман ҡалаһы 4-се номерле урта мәктәптең директоры.

222. **Черпаченко** Анна Александровнаны — Дәүләкән ҡалаһы 1-се номерле урта мәктәбенең уҡытыусыһы һәм уҡыу-уҡытыу эштәре буйенсә мөдире.

223. **Чикова** Клавдия Сергеевнаны — Благовещен ҡалаһы 2-се номерле ете йыллыҡ мәктәптең уҡытыусыһы.

224. **Чикова** Мария Филипповнаны — Благовещен 3-се номерле ете йыллыҡ мәктәптең уҡытыусыһы.

225. **Чунлина** Ефросинья Ивановнаны — Краснокама районы мәғариф бүлегенең мәктәптәр буйенсә инспекторы.

226. **Шамова** Зоя Николаевнаны — Өфө ҡалаһы 21-се номерле башланғыс мәктәбенең уҡытыусыһы.

227. **Шәмсиев** Фатих Имаметдин улы — Дүртөйлө районы Исәнбай урта мәктәбенең уҡытыусыһы һәм директоры.

228. **Шәрипова** Мәзинә Мәхмәзә ҡыҙы — Сәғитов районы Ивановка ете йыллыҡ мәктәбенең уҡытыусыһы.

229. **Шапошова** Анна Васильевнаны — Благовещен ҡалаһы урта мәктәбенең уҡытыусыһы.

230. **Шелелева** Наталия Ивановнаны — Чернигов ҡалаһы 5-се номерле ете йыллыҡ мәктәбенең уҡытыусыһы.

231. **Шестакова** Лукерья Ивановнаны — Баймаҡ районы Темәс башланғыс мәктәбенең уҡытыусыһы.

232. **Шестакова** Мария Владимировнаны — Чернигов ҡалаһы 2-се номерле урта мәктәбенең уҡытыусыһы һәм уҡыу-уҡытыу эштәре буйенсә мөдире.

233. **Шәйәхмәтова** Мария Матвейевнаны — Мәләүез урта мәктәбенең уҡытыусыһы.

(Дауамы бар).

# ЯҘҒЫ БАҪЫУ ЭШТӘРЕН КӨР АТТАР МЕНӘН ҠАРШЫЛАЙЫҠ!

## Мәсетлелә аттарҙың хужалыктағы ролен баһаламайҙар

Быйыл Мәсетлә районы колхоздарының сәсеү майҙаны үткән йыл менән сағыштырғанда 2007 гектарға артасаҡ. Бөтә сәсеү майҙанының 34 процентә аттар көсө менән эшкәртелергә тейеш. Район һәм колхоз етәкселәре сәсеүгә йәнле тартыу көстәрен әлегә әҙерләү өсөн бөтә мөмкинлектәрҙе файҙаланырға бурыслылар.

Районның алдынғы колхоздары шулай эшләйҙәр әҙ. Мәҫәлән, «Аҡа», «Октябрьский XIII йыллығы» һәм Карл Маркс исемендәге артелдәрҙә аттар яҡшы тәрбиәләнә, быуаз бейәләр ауыр эштәрҙән бушатылып, яңа ҡуйылғандар. Аттар өсөй сәсеү өсорона өтерлек әҙерләнгән.

Ләкин күпселек колхоздарҙа йәнле тартыу көстәрен әҙерләүгә әҙерләүҙең мөһимлеген баһалап өтмәйҙәр әле. Мисәл өсөн Калинин исемендәге ауыл хужалығы артелен (председателе ингән Вәлиев) алайыҡ. Бында үткән йыл көсө тәрбиәләү һөҙөмтәһенә 7 баш бейә ҡолон ташлағайны. Быйыл ла шулай уҡ хәл. Быуаз бейәләр ауыр эштәргә егелә һәм көсө тәрбиәләнәлләр.

«Ҡызыл байрак» колхозының ветфельдшеры Байрамғулов, колхоз председателе Ҡаримов интәштәр ат тәрәүеҫларҙың көндәлек эшен контролгә алмағандар. Шул сәбәпле бында аттар көсө тәрбиәләнәлләр һәм улар тубән көрлектәләр. Азыҡ экономиялы тотонолмай. Сәсеүгә эшләргә тейешле булған 17 эш аты әле бүлһә лә ҡуйылмаған.

— Өкрәнләп әлтәрербеҙ әлә, — тип әҙер «Ленин юлы» колхозында. Бында ла 17 эш аттының 5-һе хужалыҡ эштәре өсөн файҙаланырлыҡ түгел, ябыҡтар. Ләкин мөмкинселәктәр бүлә тороп та, улар айырым тәрбиәгә ҡуйылмағандар һәм азыҡ нормаһы арттырылмай.

Фрунзе исемендәге артелдә 45 эш атының һи бары 30 комплект сбруй әҙерләнгән. Аттар бөтәһе лә тубән көрлектәләр. Ләкин бер һәм колхоз председателе Хәсәнов үҙенсә «оптимист» булыуы менән мәшһүр.

Трактордар заптҡа кеңәй-кеңәй ҡуйһа һәм уларҙың баҫыу эшенәге баланстағы ла арта, ләкин был әле эш аттарының ролен кәмей тигән һүҙ түгел. «Маяк», «Бакса», «Урнаш», «Молот», «Ҡыпсыу», «Сигнал», Сталин исемендәге һәм башҡа күп кенә колхоздарҙа аттар артмай. Булғандары ла насар тәрбиәләнә. Уларҙың дүрткән өсөлөнә яҡын һәм ауырыу.

Шәран ауыл хуҡалығы бүлеге һәм колхоз етәкселәре эш аттарының әһәмиәтен кәсәйтергә һәм азғыҡ баҫыу эштәрен көр аттар менән ҡаршылау өсөн бөтә сараларҙы күрергә тейештәр.

**И. Абдуллин.**

## Йәнле тартыу көстәрен сәсеүгә әҙерләмәйҙәр

Яҙғы баҫыу эштәре башланырға һанаулы көндәр генә ҡалып бара. Быйыл ла баҫыу эштәренән күп кенә өлөшө йәнле тартыу көстәре менән башҡарыласаҡ. Шуға күрә лә һабан-тырмаға көр аттар менән сығыуҙы тәьмин итеү, һәр бер колхоздың беренсе наүбәттәге бурысы. Шәран районының «Түңәрәк» (председателе интәш Ҡотлушин), «Беренсе Май» (председателе интәш Ғәлләмшин), «Красная поляна» (председателе интәш Бурцев) колхоздарында йәнле тартыу көстәрен сәсеүгә әҙерләүгә ҙур иғтибар бирәләр. Был колхоздарҙа бөтә эш аттары ла йәшлә көрлектәләр.

Сәләүат исемендәге колхоз «Заря» колхозынан ос кенә километр алыҫлыҡта тора. Был колхоздарҙың икәһе лә бер үк төбөнсө һәм экономик шарттарҙа йәшәйҙәр. Ләкин колхозлар арағында айырма ҙур. «Заря» ла бөтә аттар ҙа көр, тәҙә. Ә Сәләүат исемендәге колхозҙа аттарҙың күбәһе йығыҡ һәм ауырыйҙар. Бында конюхтар аттарҙы хәрәҫ ҡарамайҙар, ваҡытында аҡматмайҙар, әсермәйҙәр. Азыҡ әҙерләмәй бирелә. Конюшня бысраҡ. Аттар айырым кешеләргә бикетедмәгәнлер. Уларҙы телһә кем егә. Зоотехник һәм ветринария хеҙмәткәре тормошҡа ашырылмай. Шуға күрә лә был колхозҙа йәш һайын яҙғы эштәр йәй урағынса тиклем, ә көҙге эштәр ҡышҡа тиклем һуҙыла.

Районның икенсе ярында, Ык йылғаһы буйында, Сталин исемендәге колхоз йәшәй. Уға райондағы иң ҙур колхоз. Уның ярты мең гектарҙан артыҡ болонлого бар, ләкин әҙмә баланһын дөрөҫ файҙалана белмәгәнлектән, эш аттарының күпселеге йығыҡ.

— Хәҙер тракторҙар күбәйә, — ти колхоз председателе Хәсәнов үҙенсә «оптимист» булыуы менән мәшһүр.

Тракторҙар заптҡа кеңәй-кеңәй күбәйә һәм уларҙың баҫыу эшенәге баланстағы ла арта, ләкин был әле эш аттарының ролен кәмей тигән һүҙ түгел. «Маяк», «Бакса», «Урнаш», «Молот», «Ҡыпсыу», «Сигнал», Сталин исемендәге һәм башҡа күп кенә колхоздарҙа аттар артмай. Булғандары ла насар тәрбиәләнә. Уларҙың дүрткән өсөлөнә яҡын һәм ауырыу.

Шәран ауыл хуҡалығы бүлеге һәм колхоз етәкселәре эш аттарының әһәмиәтен кәсәйтергә һәм азғыҡ баҫыу эштәрен көр аттар менән ҡаршылау өсөн бөтә сараларҙы күрергә тейештәр.

**И. Абдуллин.**

## Колхоздың әҙәмсы тармаҡтары кинәйтелә

Бакалы районы «Ҡорос ҡаран» колхозы членҙәре быйыл артелдең производство планын тәҙәүгә ҙур иғтибар бирәләр һәм уны тәҙәүҙә әктив ҡатнашлыҡ итәләр.

Производство планы буйынса һәр бер бригаданың, звеноның үҙенә бирелгән участканан күпме урожай алырға тейешлеге, бөтә төр баҫыу эштәренән конверт сроктары билдәләнде. Быйыл ҙәғы баҫыу эштәренән ергы, үҙған йылға сағыштырғанда, байтаҡ тиҙкәртелды; бөтә сәсеү эштәре 12 көнгә, ә иртә культураларҙы сәсеү 7 көндә тамамланасаҡ. Бөтә бригадалар, звенолар төтөн майҙанға юғары урожай алыу өсөн социалистик ярышҡа сыҡтылар.

Игенселек, малсылыҡ эштәрен күтәреү менән бергә, колхоздың әҙәмсы тармаҡтарын үҫтереүгә лә ҙур иғтибар бирелә. 18 кешенән махсус тәҙәү бригадаһы ойоштороло. Быйыл аттар, сусҡалар һәм бәрәстәр өсөн яңы торлаҡтар, тирмән, 150 кеше һыйышлы клуб һалынасаҡ, кирбес заводы тәҙәләсәк. Тирмәндән, кирбес заводынан ҡүп кенә доход алыу планлаштырыла.

Хәҙер был планды үтәү буйынса ҡыҙыу эш башланы. **Х. Ғильманов.**

## ӘЙӘҺӘЗЛЕККӘ ЮЛ ҠУЙМАҪҠА

Яҙғы тартыу көстәрен яҙғы баҫыу эштәренә әҙерләүҙең иң мөһим ысулы итеп сәсеүгә әҙерләүҙе әйтергә кәрәк. Ни аттарының көр һәм тәҙә булыуы сәсеүҙе ҡыҫҡа срокта, юғары сифатлы итеп үтәргә мөмкинлек бирәсәк.

Ҡаҙнағы районында быйыл яҙғы баҫыу эштәренә 800 ат, 900-ҙән артыҡ эш үгеҙе ҡатнаштырға тейеш. Был ҙур көс. Ләкин быны был эш малдарын ҡуллы сәсеүгә әҙерләү өсөнә районда ҡуллы ҡарайҙар. Аттар һәм эш үгеҙҙәренең төрөнә бик иғтибарлы ҡарағанлыр. Райондағы 480 ат һәм 418 үгеҙ бик тубән көрлектәләр. Был көнө, колхоздарҙа йәнле тартыу көстәрен сәсеүгә әҙерләү буйынса 800 ат, 900-ҙән артыҡ эш үгеҙе ҡатнаштырға тейеш. Шуның 8-е көрсәкле көнө ауырый, «Ҡызыл йондоҙ» колхозында ла йәнле тартыу көстәрен сәсеүгә әҙерләйҙәр. Бында мал азығы тулыһынса, ураҡта ла ҡуллар, йүнәтә түгел ат хәрәүеҫларҙың конюшняла йөрөтөп кәтмәгәнлектән, ике колхозсы конюшняла ат егеп, бер йәк бесәнге урлап өйҙәрҙә ҡатырға бәйләр һәм шул ваҡытта эттың алғын һынаһырлар.

«Ҡызыл көсө» колхозының бригадир А. Ғәрифуллин колхоз председателенә рәхәтенсә башҡа колхозҙы Сәлихов Хәлибраһманға ауырыу аттың алыҫ яҡҡа бирә ебәрә һәм был ат хәйләкәлә юлда үлә. «Алға», «Яңы тормош» (Сәләйлебаш), «Ҡызыл маяк» һәм «Күш булаҡ» колхоздарында ла йәнле тартыу көстәрен төрбиәләүгә тейешле иғтибарҙы бирмәйҙәр. Аттарҙы тулаҡтыҡҡа егәләр, ял иттермәйҙәр. Шуға күрә лә колхоздарҙа аттарҙың 60—70 процентә тубән көрлектәләр.

Йәнле тартыу көстәрен өтерлә сәсеүгә әҙерләү тураһында ла хәтерҙәй күренмәй. «Ҡаҙнағы ҡотой» һәм «Яңы тормош» колхоздарында сәсеүгә әҙерләү яҡлы ҡәҙәр ҡәтғи ҡарарҙар ҡабул ителә, ләкин бер нәмә лә эшләнмәгән. Аттарҙы тулаҡтыҡҡа егәләр, ял иттермәйҙәр. Аттарҙы тулаҡтыҡҡа егәләр, ял иттермәйҙәр. Шуға күрә лә колхоздарҙа аттарҙың 60—70 процентә тубән көрлектәләр.

Йәнле тартыу көстәрен өтерлә сәсеүгә әҙерләү тураһында ла хәтерҙәй күренмәй, «Ҡаҙнағы ҡотой» һәм «Яңы тормош» колхоздарында сәсеүгә әҙерләү яҡлы ҡәҙәр ҡәтғи ҡарарҙар ҡабул ителә, ләкин бер нәмә лә эшләнмәгән

## Сит илдәрҙән телеграммалар

### АКШ-тағы фән һәм культура деятелдәренең тыныслыкты яклауға арналған конгресенә карата АКШ-та откликтәр

НЬЮ — ЙОРК, (ТАСС). Фән һәм культура деятелдәренең тыныслыкты яклауға арналған конгрессында дөйөм тыныслыкты яклау буйынса культура һәм фән деятелдәренән төзелгән комитет матбуғат вәкилдәренә белдереү таныҫҙы, унда былай тип әйтелә: «Конгресс бик зур уңыштарға өлгәште. Ул Америка халҡының Төньяҡ Штаттар менән дөньялағы бөтә илдәр араһында байҡалеш тотоу өсен юлды асыҡ хәлдә һаҡлауға булған ынтылышын демонстрацияланы. Ул шулай уҡ тыныс һөйләшеүҙәр юлы менән бөтә ҡаршылыҡтарҙы хәл итеү өсен Америка халҡының ынтылышты күрһәтте. Беҙ, хөкүмәтебеҙ был фактыларға иғтибар бирмәй ҡала алмаҫ, тип ышанабыҙ».

Конгрестың бөтә илдә тыныслыкты яклау кампанияһы үткәреү тураһындағы ҡарарын ҙур юлында беренсе аҙым сифатында дөйөм тыныслыкты яклау буйынса культура һәм фән деятелдәре комитеты ҙәнен петиция формаһында һәм ул петицияға тыныслыкты яклаусыларҙың имзаларын йыйнау формаһында «тыныслыкҡа сакырыу яҙманы» әҙерләй башлағанлығын белдерҙе. Ул петиция «һәләк булған һаҡтарҙы иҫкә алыу көнөндә» (граждандар һуғышынан башлап бөтә һуғыштарҙа һәләк булған америкалыларҙы иҫкә алыу көнө — 30 майҙа) Трумэнға тапшырыласаҡ.

Ҡайһы бер ҙур ҡалаларҙа Америка интеллигенцияһының прогрессив вәкилдәре конгресс мәрәҙәтен Америка халҡының киң ҡатламына еткерерәсен, «тыныслыкты яклау буйынса культура деятелдәренең йыйылыштарын» урындарҙа үткәреүгә әҙерлек башланылар.

«Фән, культура һәм ирекле профессия работниктәренең милли советы» белдереүе буйынса, советтең урындағы бүлектәре өтәкселегенда бындай митингыларҙы үткәреүҙең өлө тулы булмаған планы төҙөлгән. Митингылар үткәреү буйынса был планға Нью-Арк, Филадельфия, Балтимора, Детройт, Сент-Луис, Лос-Анжелос ҡалалары индерелгән; башҡа бик күп ҡалаларҙа ла митингылар үткәрергә әҙерлек алып барыла.

Митингылар үткәрелергә тейешле ҡалаларҙан матбуғаттың хәбәр итеүенә ҡарағанда, урындарҙағы черносотенецтәр бандалары, Нью-Йоркта булған кеүек, пикеттар ҡуйыу һәм башҡа төрлө көслөк формалары ҡулланыу менән янайҙар.

Террор митингыла ҡатнашыуҙары ихтимал булған кешеләргә ҡаршы ғына түгел, бәлки митингылар үткәреләсәк биналарҙың хужаларына ла ҡаршы юнәлтелгән. Мәҫәлән, Филадельфияла «Таун холл» һәм «Бреитвуд отель» хужалары башта үҙҙәренең биналарын митингы үткәреү өсен бирергә риза булһалар ҙа, аҙаҡтан «яза тулыһынлыу мөмкинлеген белдергән ҡарыҙҙар» алғанлыҡтарын матбуғатҡа хәбәр иттеләр һәм договорҙарҙы боҙҙолар.

### Тыныслык яғында тороусылардың Бөтә Донъя Конгресе алдынан

*Әҙерлек комитетендә*

ПАРИЖ, 31 март. (ТАСС). Тыныслык яғында тороусылардың Бөтә Донъя Конгрессын сакырыу буйынса Әҙерлек комитетенә буласаҡ Конгресҡа ҡатнашырға теләгән ойошмаларҙан һәм айырым кешеләрҙән ҡаризалар килеүе дауам итә. Әҙерлек комитетенең мәғлүмәттәренә ҡарағанда, донъяның төрлө илдәренән 450 миллионлап артыҡ граждан, — айырым кешеләр һәм үҙҙәренең ойошмалары аркылы — Конгрестың эшенә ҡатнашырға һәм үҙ теҙмәләренә әҙерләү теләгәндәрҙең исемлеген ебәргәндәр. Киҫә Көнсығыш, Төньяҡ Штаттарҙың, Финляндияның, Венгрияның, Албанияның, Италияның, Швейцарияның, Польшаның, Румынияның, Болгарияның, Алжирҙың һәм Францияның күп кенә ойошмаларынан һәм айырым кешеләренән Конгресҡа ҡатнашырға теләүҙәре тураһында яңы ҡаризалар килгән. Әҙерлек комитетенә шулай уҡ, буласаҡ Конгресҡа ҡатнашыуға әҙерлек сифатында төрлө илдәрҙә үткәрелгән йыйылыштар һәм конференциялар тураһында хәбәрҙәр килә.

Франциянының яңынан-яңы ойошмалары Конгрестә ҡатнашмаҡ һәм уға теҙмәләрҙе ебәрергә теләгәндәр исемлеген, Төньяҡ Штаттарҙың, Финляндияның, Венгрияның, Албанияның, Италияның, Швейцарияның, Польшаның, Румынияның, Болгарияның, Алжирҙың һәм Францияның күп кенә ойошмаларынан һәм айырым кешеләренән Конгресҡа ҡатнашырға теләүҙәре тураһында яңы ҡаризалар килгән. Әҙерлек комитетенә шулай уҡ, буласаҡ Конгресҡа ҡатнашыуға әҙерлек сифатында төрлө илдәрҙә үткәрелгән йыйылыштар һәм конференциялар тураһында хәбәрҙәр килә.

Франциянының культура һәм искусство деятелдәренән шулай уҡ күп һанда ҡаризалар алынған.

### „Ныҡлы тыныслыҡ өсөн, халыҡ демократияһы өсөн!“ газетаһының ноябәттәге номере сыҡты

**Бухарест, 31 март, (ТАСС).** «Ныҡлы тыныслыҡ өсөн, халыҡ демократияһы өсөн!» газетаһының ноябәттәге 7 (34) номере баҫылып сыҡты.

Газетала «Тыныслыҡ һәм азатлыҡ өсөн көрәш фронты нығый» тигән башмәҡәлә бирелгән, шулай уҡ Л. Пайеттең «Италия халҡы Атлантик пактҡа ҡаршы»; Б. Фрашондың «Франция синфи көрәштең киҫкенләшеүе»; Эдвард Охаббың «Польшала профсоюз хәрәкәтенең мөһим мәсьәләләре»; Фернандо Клаудиндең «Франконың ҡанлы терроры Испания халҡының көрәшкә булған ихтыярын һындыра алмаҫ»; Душко Новаковтың «Югославияның халыҡ массалары ениәйәтселәр кликаһына ҡаршылыҡты көсәйтә»; М. Парцалидистең «Греция халҡының империалистик агрессияға ҡаршы көрәше»; Гарри Политтың «Лейбористик хөкүмәт империализмға хеҙмәт итә» тигән һәм башҡа мәҡәләләр урынлаштырылған.

Номерҙа АКШ-тағы фән һәм культура деятелдәренең тыныслыҡты яклауға арналған конгресе тураһында, конгрестә А. Фадеевтың сығышы һәм башҡа материалдар урынлаштырылған.

### Синьхуа агентствоһының белдереүе

БЭЙПИН, (ТАСС). Синьхуа агентствоһының хәбәр итеүенә ҡарағанда, Ҡытай коммунистар партияһының Үҙәк Комитеты Гоминдан хөкүмәте менән яратыу тураһында һөйләшеүҙәр алып барыу хаҡында түбәндәге ҡарарҙы ҡабул иткән: 1) Һөйләшеүҙәрҙе беренсе апрелдә башларға. 2) Һөйләшеүҙәрҙе Бэйпин ҡалаһында үткәрергә. 3) Нанкин делегацияһы менән һөйләшеүҙәрҙе Ҡытай коммунистар партияһының делегаттары Чжоу Энь-лай, Линь Бэохань, Линь Бяо, Е Цзянь-ин, Ли Вэйханьҙ алып барасаҡ. Делегацияға Чжоу Энь-лай етәкселек итәсәк. Һөйләшеүҙәр Ҡытай коммунистар партияһы Үҙәк Комитетының председателе Мао Цзе-дун тарафынан 14 ғинуарҙа иғлан ителгән белдереүгә ярашлы рәүештә, һәм ике яҡтың да һөйләшеүҙәр алып барыуы өсөн нигеҙлек сифатында был белдереүҙә ҡуйылған шарттарға ярашлы рәүештә алып барыласаҡтар. 4) Гоминдан хөкүмәте үҙенең делегацияһын юғарыла күрһәтелгән срокҡа һәм урынға ебәрһен өсөн, Нанкиндағе Гоминдан хөкүмәтенә белдереү телеге менән был ҡарарҙы биргән радио аша тапшырырға. Һөйләшеүҙәрҙе еңеләйтеү маҡсатында, делегация ҡуйылған 8 шартҡа ҡарыла торған көрәкле материалдарҙы үҙе менән алып килергә тейеш.

## Композиторҙар Союзы пленумы

Өфө ҡалаһында Башҡортостан совет композиторҙары Союзының пленумы булды. Пленум Башҡортостан совет композиторҙары Союзы правлениеһенең председателе композитор Х. Әхмәтовтың отчет докладын тыңланы.

Иптәш Әхмәтов үҙенең докладында ВКП(б) Үҙәк Комитетенең идеология мәсьәләләре буйынса һәм В. Мураделиҙең «Бейек дуҫлыҡ» операһы тураһындағы тарихи ҡарарҙарын тормошҡа ашырыуҙа Башҡортостан совет композиторҙары Союзы тарафынан үткәрелгән практик саралар һәм айырым композиторҙарҙың ижади эшмәкәрлектәренә киң рәүештә тукталды.

— «Бейек дуҫлыҡ» операһы тураһындағы ВКП(б) Үҙәк Комитетенең ҡарары нигеҙендә, — ти докладсы, — Башҡортостан композиторҙарының эҙләнүҙәренә, шул иҫәптән, Башҡорт государство опера һәм балет театрының, Башгосфилармония, Башҡорт радиокомитетенең музыкаль тапшырыуҙар секторы һәм башҡорт музыкаль училищеһенең репертуарҙарына тикшереү үткәрелде. Н. Пейко һәм Н. Вәлиевтәрҙең «Айһылыу» операһы ҡаты тәнҡитҡә алынды. Был опера формалистик боҙоуҙар, башҡа серьез етешһеҙлектәр асылды һәм ул репертуарҙан төшөрөлдө. Композитор Эйхенвальдтең «Мәргән» һәм «Аҡмуғаҙар» опералары менән дә шундай уҡ хәл булды. Был операларҙың төп етешһеҙлектәре автор М. Бурангулов һәм композитор Эйхенвальд тарафынан тарихи материалдарға марксистик күҙлектән ҡарай белмәү, фольклорҙы боҙоп примитив, ялғанғас рәүештә файҙаланыуҙан тора. Һуңғы йылдарҙа тыуҙырылған ин яҡшы башҡорт операларынан һаналған «Аҡбуҙат» (Х. Заһмов) һәм «Ҡарлуғас» (Чемберджи) операларында ла айырым етешһеҙлектәр барлығы күрһәтелә утелде.

Унан докладсы башҡорт композиторҙарының симфоник, камерный һәм массовый йырҙар буйынса булған ижадтарына тукталып һәм уларҙың төп етешһеҙлектәре ителә булыуын, музыкаль материалдың асыҡ булмауын һәм башҡа моментларҙе күрһәтеп үтә. Шуның менән бергә докладсы Башҡортостан композиторҙарының 1948 һәм 1949 йылдарҙа ҙур ижади уңыштыҡтарға ирешеүҙәрен билдәләй. Был айырыуса ВЛКСМ-ның 30 йыллығына һәм Башҡортостандың 30 йыллыҡ юбилейына ҡарата тыуҙырылған әҫәрҙәрҙә ныҡ күҙгә сарына. Был дәүер әсенә композитор Рәүеф Мортазиндең «Азат» операһы, Х. Заһмәтовтың «Башҡортостан», З. Исмәғиловтың «Ленин тураһында поэма» исемле кантаталары һәм композитор Әхмәтовтың «Летопись» — симфонияһы, М. Вәлиевтең симфоник оркестр өсөн яҙылған дүрт киҫәктән торған сюитаһы, Камил Рәхимовтың «Башҡорт маршы» һәм башҡа күп һандағы массовый йырҙар, романстар барлыҡҡа килделәр.

Пленум барышында башҡорт композиторҙарының яңы музыкаларын тыңланды. Ҙур музыкаль әҫәрҙәрҙән кантаталар, симфониялар, марштар, сюиталар, оркестр өсөн яҙылған «Поэма — вальстар», хор өсөн йырҙар, романстар — бөтәһе 45-кә яҡын әҫәр башҡарылды.

Пленумдың беренсе һәм икенсе көндәрендә композиторҙар Союзының эше һәм тыңланған музыкаль әҫәрҙәр буйынса фекер алышыуҙар булды. Фекер алышыуҙарҙа ҡатнашҡан композитор Заһир Исмәғилов, Халиҡ Заһмов, Рәүеф Муртазин, Бәширов, Таһир Кәримов һәм башҡалар башҡорт музыка культурахының Бейек Октябрь революцияһының емеше, Ленин — Сталин партияһы милли политикаһының таҙаһаһы булып тороуын әйттеләр. Шул уҡ ваҡытта улар башҡорт музыкаһының әле халҡтан алыҫ тороуын, күп кенә әҫәрҙәрҙең музыкаль теле камиллаштырмауын, композиторҙарҙың художество осталыҡтары түбән булыуын, музыкала формализм, примитивлы элементтәрҙе бөтөп етмәүен күрһәттеләр.

Чайковский исемендәге Мәскәү государство консерваторияһының профессоры В. Ю. Ферс үҙенең сығышында башҡорт композиторҙарының әҫәрҙәренә тулы анализ яһап үтте.

— Башҡортостан композиторҙары,— ти профессор Ферс, — һуңғы йылдарҙа күп кенә эш эшләнеләр. Ҙур планда яҙылған опера («Азат»), симфония, сюита, марштар барлыҡҡа килтерелдәр, «Ленин тураһында поэма» (З. Исмәғилов), «Башҡортостан» (Х. Заһмов) кеүек беренсе башҡорт кантаталары яҙылды. Башҡорт совет музыкаһы йырҙар, романстар формаһындағы төрлө жанрҙар иҫәбенә байыта бара. Был моменттәр айырыуса республиканың 30 йыллыҡ юбилей байрамына ҡарата тыуҙырылған әҫәрҙәрҙә бик ныҡ күҙгә ташлана. Шуның менән бергә, — ти профессор Ферс, — әле етешһеҙлектәр әҙ юҡ түгел. Улар шунан тораҙар: композиторҙарҙың ижадында профессиональ осталыҡ кимәле түбән, музыкаль форма менән эстәлек тигеҙ хәл ителмәй, материалдарҙы дөйөмләштереү беленмәй.

Пленум композиторҙар Союзының эшен канәғәтләнерлек тип тапты. Х. Әхмәтов (председатель), К. Рәхимов (секретарь), Р. Мортазин (правление члене) иптәштәрҙән торған яңы правление составын һайланы һәм союздың уставын ҡабул итте.

**М. Тажи.**

### Электр станцияһы эшләй башланы

«Берлек» колхозы Дүртөйлө районында ин бәләкәй колхоздарҙың береһе. Ул ни бары 45 хужалыҡтан ғына тора. Колхоз 1948 йылда үҙ көсө менән электр станцияһы төҙөүҙе планлаштырғайны. Колхозсыларҙың һүҙҙәре эштән айырылманы, улар үҙҙәренең пландарын тормошҡа ашырҙылар. Электр станцияһы төҙөлөп эшләй башланы. Колхозсыларҙың өйҙәренә һәм колхоздың общественный биналарына электр уттары балҡый. Станция эргәһендә тирмән төҙөлдө. Быныһан башҡа электр көсө менән такта ярыу ойоштороласаҡ. Быныһ өсөн махсус станок эшләнә башланы. Шулай уҡ эшлек һүтыу эштәре электр көсө менән башҡарыу планлаштырылды.

**Х. Биишев.**

### Яҙғы һынауҙарға әҙерлек бара

МАҠАР. «Уран» колхозы башланғыс мәктәбендә яҙғы һынау һәм экзамендарға әҙерлек эштәре башланды. Экзамендарға әҙерлекте ҡабатлауҙар үткәрелә. «Яҙғы экзамендарға әҙерлек һәм ата-әсәләрҙең бурыстары» тигән темаға доклад ҡуйылды, унда ата-әсәләрҙән 80 кеше ҡатнашты һәм улар һынауҙарҙы уңышлы үтеп сығыу өсөн мәктәпкә ярҙам күрһәтеү буйынса конкрет йөкләмә алдылар.

**С. Макарский**

### Әҙәби түнәрәк

Нуриман районы Иҫке-Күл урта мәктәбендә әҙәбиәт түңәрәге эшләй башланы. Түңәрәккә 30 уҡыусы йәлеп ителгән. Улар «Тәүге ҙарым» исемле стена газетаһы сығаралар. Түңәрәк занятиеһенда башҡорт яҙыусыларының ижады әҫәрҙәре өйрәнелә һәм әҙәбиәт теорияһы буйынса беседалар үткәрелә.

Түңәрәк ҡатнашсылары ижадый эҙләнүҙәр алып барыуҙарын, башҡорт композиторҙарының яңы йырҙарын өйрәнәсәктәр. Улар үҙҙәренең һуңғы бер әҙәби кисәләрен С. Мифтәхов ижадына арнаныларҙ.

## И. Б. ДОЛГАНОВ

Ҡаты һәм оҙаҡ ауырыуҙан һуң Башҡорт АССР-ы Верховный Советы Президиумы Председателенең урынбаҫары Илья Борисович Долганов үлде.

Иптәш Долганов 1897 йылда Белорет металлургия заводының эшсе семьяһында тыуҙы. Ул ун биш йәшенән үк заводта, башҡа машинист ярҙамсыһы, аҙаҡтан машинист һәм слесарь булып үҙенең хеҙмәт юлын башланы.

Граждандар һуғышы йылдарында иптәш Долганов партизандар отрядында ҡыуына ҡорал тотоп, тыуған ерҙе ак гвардиецтәрҙән һәм интервенттәрҙән яҡланы.

1929 йылда иптәш Долганов коммунистар партияһына инде. 1937 йылда Башҡорт АССР-ы Үҙәк Башҡарма Комитетенең Сессияһы уны Башҡорт АССР-ы Үҙәк Башҡарма Комитеты Председателенең урынбаҫары итеп һайланы.

1938 йылда Бүздәк округының һайлаусылары иптәш Долгановты Башҡорт АССР-ы Верховный Советына депутат итеп һайланылар, ә Башҡорт АССР-ы Верховный Советенең беренсе Сессияһында ул республикабыҙ Верховный Совет Президиумы Председателенең урынбаҫары булып һайланды. Иптәш Долганов был эшендә 10 йылдан артыҡ ваҡыт эшләне.

Хөкүмәт иптәш Долгановтың хеҙмәттәренә юғары баһа бирҙе. Ул ике тапҡыр хеҙмәт Ҡыҙыл Байраҡ ордене менән һәм «1941—1945 йылдарҙағы Бөйөк Ватан һуғышында батыр хеҙмәттәре өсөн» медале менән наградланды.

Беҙ иптәш Долгановты большевиктар партияһы эшенә бирелгән, баҫалҡы һәм етеҙ работник итеп беләбеҙ. Ул мәңге беҙҙең хәтеребеҙҙә ошондай кимәл ҡалаҫаҡ.

С. Ә. Вайханов, Н. Р. Уразбаев, Ғ. В. Нигмәтйәнов, П. И. Каменев, В. Н. Должных, Х. Л. Корбангулов, Ғ. Ф. Шәфиков, Д. В. Ҡасимов, В. П. Улин, А. Б. Ермолаев, А. Л. Кошелев, Б. Г. Әхмеров, Ғ. Ш. Ғәлиев, А. А. Набатов, Р. -Ҡ. Ибраһимов, С. Х. Авзянов, С. Ф. Вәлиев, С. Р. Әлибаев, Ә. Н. Биктимиров, А. В. Бравцов һәм башҡалар.

### Башҡорт АССР-ы Министрҙәр Советенда

Башҡорт АССР-ы Верховный Советы Президиумы Председателенең урынбаҫары И. Б. Долгановты күмеүҙе ойоштороу өсөн Башҡорт АССР-ы Министрҙәр Советы тарафынан Министрҙәр Советы Председателенең урынбаҫары иптәш А. К. Ермолаев председателлегенда һәм ВКП(б) Өлкә Комитетенең секретаре иптәш Ғ. Ф. Шәфиков, Башҡорт АССР-ы Верховный Советы Президиумының секретаре Ә. Н. Биктимеров, Өфө ҡала Советы исполкомының председателе А. В. Бравцов һәм Верховный Совет Президиумы канцелярияһының начальнигы Н. Г. Ғүмәров иптәштәр составында Хөкүмәт Комиссияһы төҙелде.

### Иптәш И. Б. Долгановты күмеүҙе ойоштороу комиссияһынан

Башҡорт АССР-ы Верховный Советы Президиумы Председателенең урынбаҫары иптәш И. Б. Долгановтың кәүҙәһе һалынған гроб Башҡорт АССР-ы Министрҙәр Советенең ҙур залына урынлаштырылды. Мәрхүм менән хушлашыу өсөн залға йәкшәмбе көн 3 апрелдә, көндөҙгө сәғәт 12-нән сәғәт 2-гә тиклем инергә мөмкин.

Күмеү 3 апрелдә, Сергеев ҡәберлегендә була.

Министрҙәр Совете бинаһынан гроб киске сәғәт 5-тә алып сығыла.

Башҡорт АССР-ы Верховный Советы Президиумы, партия ойошмаһы һәм месткомы БАССР Верховный Советы Президиумы Председателенең Урынбаҫары Илья Борисович Долгановтың оҙаҡ һәм хаты ауырыуҙан һуң 1949 йылдың 1-се апрелендә иртәнге 8 сәғәттә үлеүе тураһында ҙур ҡайғы менән белдерә һәм мәрхүмдең семьяһының ҡайғыһын уртаҡлаша.

## Педагог һәм яҙыусы

«Һеҙ кемдәй гүзәл кеше,
Кемдәй яҡты кеше кәсе...»
(А. М. Горький—А. Макаренкоға).

Антон Семенович Макаренконың үлеүенә ун йыл тулды. Илебеҙ һоҡланғыс педагог-новатор һәм яҙыусының иҫтәлеген хөрмәт итә. Уның китаптары — уҡытыусылар һәм ата-әсәләр өсөн кәңәш кулланмалар. Гүзәл йәрәкле, кристалл кеүек саф кеше Макаренко үҙенең бөтә көсөн, белемен, бөтә таланттың совет йәштәрен коммунистик рухта тәрбиәләү өсөн бирҙе. Антон Семенович утыҙ дүрт йыл күмерен педагогик эшкә арнаны. Ул үҙенең йәш-төш менән педагог ине.

Антон Семенович Макаренко 1888 йылдың 1 мартында Харьков губирнаһы Сумы өйәҙе Болодол ҡалаһында тимер юл мастерскойҙарының маляр цехы мастеренең семьяһында тыуған. Бала сағынан уҡ ул эшселәр араһында үҫкән. Өшө эшселәр араһында кесе йәштән үк хеҙмәткә күнегеү ала, кешегә хөрмәт менән ҡарауға өйрәнә. Егет булғас, Антон Семенович эшселәр коллективында революцион идеялар менән һуғарыла. Ул эшселәр синыфының улы, уның өшө өсөн килешмәүсән көрәшсе була. Ҡала училищеһен һәм уҡытыусылар курсын тамамлағандан һуң, Антон Семенович Макаренко 1903 йылда халыҡ уҡытыусыһы итеме ала һәм завод оргәһендәге тимер юл училищеһенә преподаватель булып билдәләнә. Был мәктәптә эшселәрҙең балалары уҡый торған булалар. Педагогик эшенең беренсе кондәрендә үк Антон Семенович матур, горур, ирекле кешеләр тәрбиәләү тураһында хыяллана.

— Кеше — был горур яңырай! — *Горькийҙең был һүҙҙәре бөйөк яҙыусының методтарын, был — «балалар менән бысылҡан һөйләшеүҙе», уларҙы ҡыҙғанығыуҙы кире ҡаҡты, сөнки был балаларҙа кире сифаттар: эгоистлек, эшлексеҙлек тәрбиәләй ине. Антон Семенович яны кешә өсөн көрәште. И. В. Сталинҙең, «баҡсасы үҙе яратҡан өмөт ағасын үҫтергән кеүек, кешеләрҙе хәтерлек һәм иғтибар менән үҫтерергә кәрәк», тигән һүҙҙәрен новатор-педагог, йәш быуынды тәрбиәләп, тормошҡа ашырҙы. Ысын кешеләр булығыҙ!—ти ине Антон Семенович.

1927 йылда Харьков ҡалаһының ситенә Ф. Дзержинский исемендә колония барлыҡҡа килде. Унда тәрбиәләнеүселәрҙең һаны бер ниҫә йөҙ кеше ине. Антон Семенович коммунала 7 йыл эшләне. Бында уның педагогик һәм яҙыусылыҡ таланты бөтә үҙенә күренә башланы. Өшө эшселәрҙең балалары бөтә үҙҙәрен менән ғорурланғандар ине. Колонияның ойоштороусыһы һәм мөдире булып А. С. Макаренко тора. Был, ике һүҙһеҙ, талантлы педагог,—новатор-педагог тураһында А. М. Горький ана шулай тине.

*Шәхес һәм общество проблемаһы* — А. С. Макаренконың педагогик системаһында иң төп, мөһим нәмә булна ошо. Был проблеманы дөрөҫ хәл итеү тик социалистик обществола ғына мөмкин.

А. С. Макаренко Тыуған илгә бирелгән мөнәсәбәтен тәрбиәләне. Улар араһында летчиктар, врачтар, геологтар, инженерҙар бар. Улар Бөйөк Ватан һуғышы көндәрендә дошмандарға ҡаршы батырҙарҙса һуғыштылар. Антон Семеновичтың педагогик хеҙмәттәре, уның тәжрибә мәғлүмәттәре совет уҡытыусыларына, ата-әсәләргә социалистик Тыуған илдең достойин уҡдарын тәрбиәләргә ярҙам итәләр.

Антон Семенович Макаренко гүзәл һәм үҙенә бер төрлө яҙыусы ине. Ул беҙгә ҙур эҫәби мирас ҡалдырҙы. Уның әҫәрҙәре — педагогия темаларына арналған сығыу художестволы әҫәрҙәр. А. С. Макаренконың ин яҡшы китабы — «Педагогик поэма», уның өсөндә ул бер ниҫә йыл буйына эшләгән.

«Беҙҙең алдыбыҙҙа,—тип яҙы А. С. Макаренко, — киң политик перспективалар, хәйер, тыныс булыуҙан алыҫ торған һәм болотһоҙ булыуҙан алыҫ торған перспективалар асыла. Беҙҙең алдыбыҙҙа еңеүҙәр генә түгел, бәлки көрәш тә тора. Был еңеүҙәр өсөн һәм был көрәш өсөн кешеләр тәрбиәләнәләр, улар хәҙер беҙҙең семьяла һәм беҙҙең мәктәптә тәрбиәләнәләр... Беҙ үҙебеҙҙең граждандарҙан үҙ тормошоңон һәр бер минутында, бойороҡ йәки приказды көтеп тормайынса, үҙенең бурысын үтәргә әҙер тороуын, уның инициативаға һәм ижади ихтыярға эйә булыуын талап итәбеҙ».

Беҙҙең мәктәптәребеҙ, талантлы педагог һәм яҙыусының васыяттарын хәтерҙә тотоп, совет йәштәрен көрәш өсөн, еңеү өсөн тәрбиәләйәр.

**П. Мануйлов.**

*Редакция адресы: Өфө ҡалаһы, Карл Маркс урамы, 25. Телефон номерҙәре: яуаплы редактор урынбаҫары — 2-83-87, секретариат һәм совет тәзәлеше бүлеге 2-80-49, партия тормошо һәм пропаганда бүлектәре 2-78-48, информация бүлеге — 2-72-26, ауыл хужалығы һәм промышленность бүлектәре 2-86-29, хеҙмәтсәндәр хаттары, культура һәм тормош бүлектәре — 2-90-22.*

Яуаплы редактор урынбаҫары: З. Ю. ВАХИТОВ.

П01904 Өлкә газета-журналдар типографияһы Тиражы 25000.

*Бөтә илдәрҙең пролетарийҙәре, берләшегеҙ!*

# КЫЗЫЛ БАШҠОРТОСТАН

ВКП(б)-ның БАШКОРТОСТАН ӨЛКӘ ҺӘМ ӨФӨ КАЛА КОМИТЕТТӘРЕ, БАШКОРТ АССР-Ы ВЕРХОВНЫЙ СОВЕТЕ ҺӘМ Х ЭМӘТСӘНДӘР ДЕПУТАТТАРЫНЫҢ ӨФӨ КАЛА СОВЕТЕ ОРГАНЫ.

30-сы ЙЫЛ СЫҒА

1949 йыл
№ 66 (8166)
3
апрель
йәкшәмбе

хаҡы 20 тин

## БӨГӨНГӨ НОМЕРҘӘ:

ВЛКСМ-дың XI съезы. (1-се бит).

Албаниә Хөкүмәт делегацияһы хөрмәтенә И. В. Сталинда төшкө аш. (1-се бит).

Башкорт АССР-ы медицина работниктәренә РСФСР-ҙың атказанған врачы тиген почетлы исем биреү тураһында РСФСР Верховный Совете Президиумы Указы. (1-се бит).

Башкорт АССР-ы мәктәптәренең уҡытыусыларын ордендар һәм медалдәр менән наградлау тураһында СССР Верховный Совете Президиумы Указы. (2-се бит).

Башкорт АССР-ы промышленноҫе, ауыл хужалығы, фән, культура һәм искусство работниктәрен ордендар һәм медалдәр менән наградлау тураһында СССР Верховный Совете Президиумының Указы. (2-се бит).

Н. Нәжми. — Күңелле спектакль. (3-се бит).

В. Әхмәров. — Колхоз тәжрибә-хәтәлабораторияларын алҡҡа баҫтырайыҡ. (3-се бит).

И. Ермашов. — Халҡ-ара күренеш. (4-се бит).

Сит илдәрҙән телеграммалар. (4-се бит).

Беҙҙең республикала. (4-се бит).

## Бораулау темпын ҡырҡа күтәрергә

Нефть сығарыуҙың үҫешен, нефть промышленноҫенең артабанғы күтәрелешен разведкалау һәм бораулау эштәренән уңышлы алып барылыуы хәл итә. Яңы нефть яткылыҡтарын эҙләү төрлө, уларҙы эксплоатацияға бирмәү төрлө, халҡ хужалығының нефть промышленноҫе продукцияларына үҫә барған талаптарын тәьмин итеүҙәге мөһим бурыстарҙың береһе — бораулау темпын ҡырҡа күтәрергә, аварияһыҙ эшләүҙе тәьмин итергә тейешле.

Бораулау — иртәге көндең нефте ул.

Республикабыҙҙың нефтселәре бораулау эштәренең сиктәҫ мөһим бурыс икәнен белдәлән, бөйөк юлбашсыбыҙ ИТТЕН Сталингә яҙған хаттарында яуаплы йөкләмәләр алдылар. Улар бораулау буйынса биш йыллыҡ планды ете йыл эсендә үтәргә һүҙ бирҙеләр. Быйыл бораулау эштәренең күләме үҙған йылға ҡарағанда ике тапҡырға күберәк булғанын да иҫкә алһаҡ бораулаусылар алдында торған эштәрҙең ни тиклем яуаплы булыуы тағы ла асыҡ күренә. Билдәле, был бурыстарҙы үтәү өсөн бораулаусылар ҙур ойоштарлыҡ менән эшләргә, бораулау тиҙлеген ҡырҡа күтәрергә, аварияһыҙ эшләүҙе тәьмин итергә тейештәр.

Быға әлегәсә өсөн трестарҙың бөтә мөмкинлектәре бар. Илебеҙҙең яңы техникаға нигеҙләнгән күп эштәге заводтары буровойҙарҙы бай техника менән тәьмин итеп тораһы. Был техника менән эш итеү өсөн беҙҙә квалификациялы кадрҙар, бай эш тәжрибәләре бар. Данлыҡлы бораулау мастерҙәре Социалистик Хеҙмәт Геройы Куприянов, орденле Балабанов, Бикбов, Алексеев, Кнутов ИТТЕН эштәрҙең үҙәк эштәре бөтә бораулаусылар өсөн әлгә булып тора. Улар бораулау тиҙлеген станок айҡа бер мең метрға тиклем күтәреп, билдәләнгән нормаһы ике ярым тапҡырға үҙыш киттеләр. Алдынғы мастерҙәр етәкселек иткән бораулау бригадаларының эше заданиеларҙе үтәү генә түгел, бер ниҫә тапҡыр арттырып үтәүгә мөмкин булыуын күрһәтә. Хеҙмәт дәрәҫ ойошторолған урында ауыр шарттағы иҫәпләнгән ҡышҡы айҙарҙа ла бораулау темпы түбәнәймәне.

Ләкин бөтә буровойҙар ҙа оноҡай эшләмәйҙәр әле. Социалистик ярыш йөкләмәләрен үтәү өсөн көрәш ҡәнәғәтләнерлек түгел. «Туймазынефть» тресында ла һәм «Ишембайнефть» тресында ла аварилар ҙур һан тәшкил итәләр. Ошо арҡала бригада ротор менән бораулауға мәжбүр булды, был проходка темпын бик нык кәметте. Каротташниктар ваҡытында бирелмәү арҡаһында буровойҙар йыш ҡына буш тораллар. Пар, электр энергияһы менән тәьмин итеүҙәге өҙөктәр шулай уҡ эштә ҙур ҡамасаулыҡ тыуҙыра.

Буровойҙарҙың өҙлекһеҙ эшләүе вышкаларҙың ваҡытында тәҙәләүенә нык бәйләнгән. Ләкин бына был мөһим эш участкаһы бөтә урында ла артта ҡалып килә әле. Вышкалар бер ваҡытта ла билдәләнгән сроктарҙа эксплоатацияға тапшырылмайҙар. Ғинуар һәм февраль айҙарында тәҙәләргә тейешле 20 вышканың 13-е генә ваҡытында тәҙәләп бөттө.

«Башнефть» берекмәһе лә, Октябрьский һәм Ишембай ҡала комитеттәре лә бораулау контораларының эшенә тейешле контроль буддырманылар. Бөйөк Сталингә биргән вәғәҙәне үтәү өсөн көрәштең башында тороп етәкселек итмәйҙәр.

Артабан да бындай хурлыҡлы артта ҡалыу менән килешеп тороргә мөмкин түгел. Разведкалау һәм эксплоатацион бораулау эштәрен ҡан фронт менән йәйелдерергә, эш темпын ҡырҡа күтәрергә кәрәк. Бораулау конторалары етәкселәре, бөтә бригадалар, вышкасылар заданиеларҙе үтәү өсөн үҙҙәренең нык яуаплы икәнлектәрен аңларға һәм күйылған бурыстарҙы үтәү өсөн большевиктарсә ныҡышмалылыҡ менән көрәшергә тейештәр.

Шулай уҡ буровойҙарҙа алдынғы техниканы ныҡышмалы индерергә кәрәк. Күп эффектле турбин юлы менән бораулау барған һайын киңерәк юл алырға тейеш. Ул хеҙмәт итештереүсәнлеген артабан күтәреүҙә мөһим сара булып тора. Тәьминат эшендәге өҙлекһеҙлектәрҙе бөтәреү өсөн ҙур эшлекле саралар күрелергә тейеш. Буровойҙарҙы оборудованиелар, материалдар, әҙбиз, балсыҡ, ҡом, пар, электр энергияһы менән ваҡытында һәм өҙлекһеҙ тәьмин итеүҙе ойоштороргә кәрәк.

Бөтә промышленноҫтә, бөтә предприятиеларҙа сталинсе яңы биш йыллыҡты срогынан алда үтәү өсөн көрәш барған һайын киңерәк ҡолас ала бара. Башкортостан нефтселәре Куйбышев өлкәһе нефтселәре менән ярышалар. Алдынғы сафта булыу өсөн республикабыҙҙың бораулаусылары көстәрен аямай эшләргә тейештәр. Бораулау контораларының етәкселәре, партия, профсоюз ойошмалары был ғүзәл хәрәкәттең башында торон етәкселек итергә, бораулау эштәре темпын күтәреү өсөн иң эшлекле саралар күрелеүен тәьмин итергә тейештәр. Социалистик ярыш йөкләмәләрен үтәү өсөн, Бөйөк Сталингә биргән вәғәҙәне үтәү өсөн көрәшеү — бөтә нефть промышленноҫе работниктәренең, бөтә бораулаусыларҙың намыҫ бурысы ул.

# *ВЛКСМ-дың XI СЪЕЗЫ*

## 31 мартта ғы иртәнге ултырыш

Киҫә, 31 мартта, Бөтә Союз Ленинсе Коммунистик Йәштәр Союзының XI съезының иртәнге ултырышында ВЛКСМ Үҙәк Комитетенең отчет доклады буйынса фекер алышыуҙар дауам итте.

Белоруссия ЛКСМ Үҙәк Комитеты секретаре ИТТЕН П. М. Машеров республиканың дошман ябырылыуы һөҙөмтәһендә бик ҙур зарар күргән халҡ хужалығын аҡҡа баҫтырыуҙа йәштәрҙең фиҙакәр рәүештә эшләүе тураһында һөйләй. Республиканың ундарса мең егеттәре һәм ҡыҙҙары яңы төҙәлештәрҙә эшләйҙәр, шуға иҫәптән 5 мең кеше Минск ҡалаһында трактор һәм автомобиль заводтары төҙәлешендә эшләй. Республиканың комсомолдәре шулай уҡ торлаҡ йорттары, мәктәптәр һәм культура-ағартыу учреждениеларе төҙәүҙә активтың ҡатнашалар.

Йәштәр араһынан юғары урожайҙар үҫтереүсе йөҙәрсә мастерҙәр үҫте, уларға хөкүмәт наградалары бирелде.

ИТТЕН Машеров йәштәрҙе идея-политик яҡтан тәрбиәләү мәсьәләләренә туҡтала. Комсомол пропаганда эшендә бик бай тәжрибә тупланы,—ти ул,—ләкин был тәжрибәне әйәнеү һәм дәйемләтеүҙе Белоруссия комсомолы Үҙәк Комитетында генә түгел, бәлки ВЛКСМ Үҙәк Комитетында ла йомшаҡ күйылған. «Комсомольская правда» комсомол эше тәжрибаһен яҡтыртыуҙы һәм пропагандаулаусы материалдарҙы аҙ баҫыуҙа сығара.

— Йәштәрҙең тормошо хеҙмәт подвигтәре менән тулы, — ти ИТТЕН **А. П. Синотова**, комсомолдың Иваново Өлкә Комитеты секретаре.—Ундарса мең йәш эшселәр, мөһәндәс йәштәр бригадалары үҙған йылда йыллыҡ нормаларын срогынан алда үтәнеләр. ИТТЕН Чуткихтең патриотик башланғысына комсомолдәр ҡайнар отклик биреҙеләр: Иваново ҡалаһының текстиль предприятиеларында юғары сифатлы продукция сығарыуҙы бригадалар тәҙәлде.

Йәштәрҙең техник үҫеше тураһында һөйләп, ИТТЕН Синотова уның сифатын күтәреү кәрәклегенә иғтибар йүнәлдерҙе.

ИТТЕН Синотова ВЛКСМ Үҙәк Комитетының булектәренең һәм ҡалҙар бүлегенең эшендәге етешһеҙлектәрҙе тәнҡитләй.

Грузия ЛКСМ Үҙәк Комитеты секретаре ИТТЕН И. С. Зоделава съезда республика комсомолдәренең тормошо һәм хеҙмәт эшмәкәрлеге, үҫеүе тураһында һөйләне. Тбилиси предприятиеларынан һәм транспортының йәштәре XI съезд хөрмәтенә пландан тыш 165 станокты эшкә индерҙеләр, ҙур партия ең һәм түкымалар эшләп сығарҙылар, 12 паровоз ремонтланылар һәм башҡалар.

ИТТЕН Зоделава республика йәштәренең яңы райондарҙа ҡиммәтле субтропик һәм техник культураларҙы таратыуҙа ҡатнашлыҡ итеүҙәре тураһында, ин эре яңы төҙәлеш — Руставиҙағы металлургия заводы өсөнән комсомолдың шефлығы тураһында һөйләй. Унан ары ул пропаганда эше мәсьәләләренә туҡтала.

Съезд делегаттары Донбастың йәш забойщиге ИТТЕН **А. А. Криводишиндың** сығышын ҙур иғтибар менән тыңланылар. Ул бассейндәге йәш горныктәрҙең уңыштары тураһында, үҙ бригадаһының стахановса эшләүе тураһында һөйләп бирҙе.

Мандат комиссияһы председателе ИТТЕН **А. Н. Шелепин** доклад менән сығыш яһап, Мандат комиссияһы съезд делегаттарының полномочиеларын тикшереүе һәм, комсомол ойошмаларының бетөһендә лә һайлауҙар ВЛКСМ Үҙәк Комитеты инструкцияһына тулыһынса яраплы рәүештә үткәрелгән тип билдәләне, тине. Делегаттарҙы һайлау ҙур политик һәм производство күтәрелеше шарттарында үтәрелгән.

Бөтә илкә, край һәм республика комсомол ойошмалары ВЛКСМ-дың XI съезының беренсе делегаты итеп коммунизмдың бөйөк юлбашсыһы ИТТЕН И. В. Сталинде бер тауыштан һайланылар.

Съезд делегаттары һәм ҡунаҡтар был билдәрелеүе киске овация менән ҡаршы алалар. «Комсомолдың XI съезының беренсе делегаты, ИТТЕН Сталингә — ура!», «Йәштәрҙең дуҫы, ИТТЕН Сталингә — ура!» тигән тауыштар яңғырай.

ИТТЕН Сталиндең ин яҡын соратниктәре, партия һәм хөкүмәт етәкселәренең шулай уҡ берҙәм рәүештә съезға делегат булып һайланыуҙары тураһындағы билдәреүҙе лә съезд делегаттары озаҡҡа һуҙылған алҡыштар менән ҡаршы алалар.

Съездың һан яғынан составына характеристика бирелә, ИТТЕН Шелепин сағыштырмалы мәғлүмәттәр килтерә. Ул, комсомолдың X съезынан һуң үҙған ваҡыт эсендә ВЛКСМ сафтары ике тапҡырҙан да күберәккә артҡан, тип күрһәтә.

Съезд делегаттары маҡтаулы совет йәштәренең ин яҡшы вәкилдәре, сәскәһе булып тораллар. Делегаттар араһында — ин төрлө специальностәге йәш кешеләр: эшселәр һәм колхозсылар, инженер-техник һәм ғилми работниктар, укытыусылар һәм журналистар, вуз студенттәре һәм хеҙмәт резервтәренең мәктәптәренда һәм училищеларында укыусылар, комсомолдың етәкселе работниктәре һәм Ҡораллы Көстәр һәм сик буйы ғәскәрҙәре вәкилдәре бар. Съезға делегаттар булып бөҙҙең илдең иҫемләре миллионларса совет кешеләренә билдәле булған маҡтаулы кешеләре — Советтар Союзы Геройҙары, Социалистик Хеҙмәт Геройҙары, Сталин премияһы лауреаттары килгәндәр.

1.031 делегаттың хөкүмәт наградалары бар. Был — Бөйөк Ватан һуғышы йылдарында совет йәштәре тарафынан күрһәтелгән геройлыҡ, батырлыҡ һәм ҡыйыулыҡтың дәрәжәләне, һуғыштан һуңғы тыныс төҙәлеш йылдарында совет хеҙмәтенең дәрәжәләне.

Съездың 953 делегаты ВКП(б) члендәре һәм кандидаттары булып тораллар.

Съездың милли составы Советтар Союзы халҡтарының өмерлемәс дуҫлығын ғүзәл рәүештә сағылдыра — делегаттар иҫәбендә 44 милләт вәкилдәре бар.

Азербайжан комсомолы Үҙәк Комитеты секретаре ИТТЕН **А. Керимов** республика халҡ хужалығының бик кәсле үҫеүе тураһында, яңы промышленноҫть предприятиеларе төҙәүҙә йәштәрҙең ҡатнашлығы тураһында һөйләне. Комсомол вәкилдәренән күп кеше Мингечаур гидроузелын ҡороуҙа эшләйҙәр; был үҙенсәлекле ҡороуҙа эшләйҙәр менән әлегәсә бүтән яҡтан ялҡындар йәнләнәсәк. Ауылдарҙа комсомолдың активлеге үҫте. Колхоздарҙың бетөһендә лә тип әйтерлек комсомол ойошмалары булдырылды. 32 комсомолец Социалистик Хеҙмәт Геройы тигән юғары исем алды. Республика нефть промышленноҫенең алға барыуы тураһында һөйләп, ИТТЕН Керимов, йәш нефтселәр киләсәктә лә стахановса эшләйәсәктәр, үҫе барған промышленноҫте һәм ауыл хужалығын нефть менән тәьмин итеү өсөн бөтә нәмәне эшләйәсәктәр, тип сығыш яһанды.

Комсомолдың Краснодар край комитеты секретаре ИТТЕН В. В. Воропаев Кубань йәштәре һәм комсомолецтәренең үҙ-үҙҙәрен аямай эшләүҙәре, һуғыштан һуңғы биш йылдың планды срогынан алда үтәү өсөн уларҙың көрәшеүе тураһында һөйләне. Крайҙың меңдәрсә комсомолецтәре һәм йәш эшселәре инде 1951 — 1953 йылдар иҫәбенә эшләйҙәр. Кубандең ауыл йәштәре юғары урожайҙар үҫтереп алыу өсөн көрәштә активтың ҡатнашалар. Комсомол съезы асылыу көненә крайҙағы колхоздарҙың дүрттән бер өлеше һәм совхоздарҙың бетөһе ҡырҡ сәсеүҙе торған бертөҫле һәм башҡалы ашлыҡтар сәсеүҙе тамамланылар.

Кубань комсомолецтәренең һәм йәштәренең тәбиғәттә үҙгәртеп ҡороуҙың сталинсе планын срогынан алда үтәү өсөн энергияны рәүештә көрәшеүҙәре тураһында һөйләп, ИТТЕН Воропаев, СССР урман хужалығы Министерствоһы һәм уның урындағы органдары был эштә йәштәрҙең инициативаһын етерлек тиклем яҡламайҙар әле, тип билдәләй.

ИТТЕН Воропаев телмәренең байтаҡ өлешен ауыл хужалығы өсөн специалистар әҙерләү һәм ауыл йәштәрен тәрбиәләү мәсьәләләренә арнаны.

Ижевск машиналар эшләү заводының ВЛКСМ комитеты секретаре ИТТЕН **А. Д. Осипова** завод комсомолецтәренең һәм йәштәренең һуғыштан һуңғы сталинсе биш йыллыҡ планды срогынан алда үтәү өсөн көрәшеүе тураһында һөйләне.

Президиумдың председателек итеүсе, съезға ҡотлау әсен Мәскәүҙең һөнәрселек, тимер юл училищеләре һәм ФЗО мәктәптәренә тәрбиәләнеүселәрҙән делегация килеүе тураһында белдерҙе. Залда тантаналы марш тауышы яңғырай. Съезд делегаттары сталинсе хеҙмәт резервтәре вәкилдәрен ҡайнар алҡыштар менән ҡотлап ҡаршы алалар.

Уҡыусы **Виктор Гончаренко** столицалағы һөнәрселек училищеләре һәм ФЗО мәктәптәренә тәрбиәләнеүселәр исеменән съезға алҡышлы сәләм тапшыра һәм Мәскәүҙәге ФЗО мәктәптәренең, һөнәрселек һәм тимер юл училищеләренең уҡыусылары киләсәктә лә государство хеҙмәт резервтәренең алдынғы отряд булырҙар, тип ышандыра. Үҙенең ҡыҫҡа, ғүзәл телмәрен ул СССР-ҙың героик эшселәр синыфы, совет йәштәренең алдынғы отряды исеменнсе-сталинсе комсомол хеҙмәтенә, большевиктар партияһы һәм халҡтарҙың бөйөк юлбашсыһы, совет йәштәренең төрөн ағыллы учителе һәм ин яҡын дуҫы ИТТЕН Сталин хеҙмәтенә һаулыҡ теләү менән киске алҡыштар аҫтында тамамлаһы. Залда ИТТЕН Сталин хеҙмәтенә күтәрелеп «ура» иңгырағы. Киске овация бер ниҫә минут тынмай торҙо.

Комсомолдың Алтай край комитеты секретаре ИТТЕН **М. И. Ильичев**, Алтай комсомолецтәренең йәш менле армияһы, Бөйөк Ватан һуғышы йылдарындағы кеүек, хәҙер, тыныс төҙәлеш йылдарында ла, бөтә ин мөһим хужалыҡ һәм политик бурыстарҙы хәл итеүҙә край партия ойошмаһының төрө ярҙамсыһы булып торҙо һәм булып тора, тине. Крайҙың меңдәрсә комсомолецтәре һәм йәш эшселәре инде 1951 — 1953 йылдар иҫәбенә эшләйҙәр. Кубандең ауыл йәштәре юғары урожайҙар үҫтереп алыу өсөн көрәштә активтың ҡатнашалар. Комсомол съезы асылыу көненә крайҙағы колхоздарҙың дүрттән бер өлеше һәм совхоздарҙың бетөһе ҡырҡа сәсеүҙе торған бертөҫле һәм башҡалы ашлыҡтар сәсеүҙе тамамланылар.

Кубань комсомолецтәренең һәм йәштәренең тәбиғәттә үҙгәртеп ҡороуҙың сталинсе планын срогынан алда үтәү өсөн энергияны рәүештә көрәшеүҙәре тураһында һөйләп, ИТТЕН Воропаев, СССР урман хужалығы Министерствоһы һәм уның урындағы органдары был эштә йәштәрҙең инициативаһын етерлек тиклем яҡламайҙар әле, тип билдәләй.

ИТТЕН Воропаев телмәренең байтаҡ өлешен ауыл хужалығы өсөн специалистар әҙерләү һәм ауыл йәштәрен тәрбиәләү мәсьәләләренә арнаны.

Ижевск машиналар эшләү заводының ВЛКСМ комитеты секретаре ИТТЕН **А. Д. Осипова** завод комсомолецтәренең һәм йәштәренең һуғыштан һуңғы сталинсе биш йыллыҡ планды срогынан алда үтәү өсөн көрәшеүе тураһында һөйләне.

Комсомолдың Краснодар край комитеты секретаре ИТТЕН В. В. Воропаев Кубань йәштәре һәм комсомолецтәренең үҙ-үҙҙәрен аямай эшләүҙәре, һуғыштан һуңғы биш йылдың планды срогынан алда үтәү өсөн уларҙың көрәшеүе тураһында һөйләне

ХӨКУМӘТ ОРДЕНДӘРЕ МЕНӘН НАГРАДЛАНҒАН УҡЫТЫУСЫЛАР

ҺҮРӘТТӘ: Башкорт государство педагогия институты уҡытыусыларынан Хеҙмәт Ҡыҙыл Байраҡ ордене менән наградланыусылар: педагогия кафедраһы доценте — Н. Д. Чижов, химия кафедраһы мөдире доцент — И. Х. Ишмехаметов, геология фәндәре кафедраһы мөдире доцент —Д. Г. Ожиганов, марксизм-ленинизм кафедраһы мөдире доцент—Г. И. Масленников, институттың директоры — Ғ. Т. Вәлиев; «Почет билдәһе» ордене менән наградланыусылардан: физика кафедраһы мөдире — В. С. Смирнов, тарих фәндәре кафедраһы доценте — В. Н. Петров, математика кафедраһы мөдире — Ә. Х. Хәшәев интегптер. Ғ. Әлмехәмәтов фотоһы.

## Башҡорт АССР-ы мәктәптәренең уҡытыусыларын ордендәр һәм медалдәр менән наградлау тураһында

### СССР Верховный Совете Президиумының УКАЗЫ

(Дауамы. Башы газетабыҙҙың 61-се, 62-се, 64-се һәм 65-се номерҙәренә).

«ПОЧЕТ БИЛДӘҺЕ» ОРДЕНЕ МЕНӘН

234. **Шмелькова** Александра Степановнаҡы — Өфө ҡалаһы 45-се номерле урта мәктәбенең уҡытыусыһы.

235. **Шульгинова** Мария Андреевнаны — Благовещен ҡалаһы 1-се номерле ете йыллыҡ мәктәбенең уҡытыусыһы һәм уҡыу-уҡытыу эштәре буйенсә мөдире.

236. **Щоршнева** Анна Ивановнаны— Бөрө районы Ҡамышлы ете йыллыҡ мәктәбенең уҡытыусыһы.

237. **Щербинина** Мария Терентьевнаны — Черниковск ҡалаһы 9-сы номерле ете йыллыҡ мәктәптең уҡытыусыһы.

238. **Щуткова** Анастасия Дмитриевнаны — Бөрө районы Елҡаш башланғыс мәктәбенең мөдире.

239. **Юлдашев** Лоҡман Усман улы— Балаҡай районы Мәтәүбаш ете йыллыҡ мәктәбенең уҡытыусыһы.

240. **Юртова** Анфиса Петровнаны — Өфө ҡалаһы 11-се номерле урта мәктәбенең уҡытыусыһы.

241. **Иосопова** Татьяна Евдокимовнаны — Стәрлетамаҡ ҡалаһы 13-се номерле башланғыс мәктәптең уҡытыусыһы.

242. **Яркин** Николай Пименовичты— Стәрлетамаҡ ҡалаһы 3-сө номерле урта мәктәптең уҡытыусыһы һәм директоры.

243. **Яркина** Елизавета Ивановнаны — Стәрлетамаҡ ҡалаһы 6-сы номерле ете йыллыҡ мәктәптең уҡытыусыһы һәм уҡыу-уҡытыу эштәре буйенсә мөдире.

244. **Ярыгин** Николай Васильевичты — Ишембай ҡалаһы 1-се номерле урта мәктәптең уҡытыусыһы.

245. **Яфаева** Хәдисә Мөхәмәтрәхим ҡыҙы — Өфө ҡалаһы педагогия кабинетенең методисы.

СССР Верховный Совета Президиумының Председателе Н. ШВЕРНИК.
СССР Верховный Совета Президиумының Секретаре А. ГОРКИН.
Мәскәү, Кремль. 19 март, 1949 йыл.

—☆—

## Уҡытыусыларыбыҙға—Хөкүмәт наградалары

СССР Верховный Совета Президиумының 1949 йыл 19 март Указы менән мәғариф өлкәһендә озаҡ йылдар һәм намыҫлы хеҙмәттәре өсөн Башкортостандың 2.424 уҡытыусыһы, мәктәп мөдире һәм мәғариф органдары работниктәре Хөкүмәт ордендәре һәм медалдәре менән наградланды. Шул иҫәптән: Ленин ордене менән 276, Хеҙмәт Ҡыҙыл Байраҡ ордене менән 199, «Почет Билдәһе» ордене менән 245, «Хеҙмәт батырлығы өсөн» медале менән 639, «Хеҙмәт отличиһе өсөн» медале менән 1.065 кеше.

## Иркле ойошмаларҙың эшен йәнләндерергә

(Редакцияға килгән хаттарға обзор)

Хеҙмәтсәндәрҙең иркле ойошмалары булһын тороп ДОСАРМ-дың, ДОСАВ-тың һәм ДОСФЛОТ-тың эшенә большевиктар партияһы, Совет хөкүмәте даими һәм ҙур иғтибар бирә. Әлеккә осраһаҡтарҙа был ойошмаларға булеү генә лә былтыр йәшәү мөмкәнлеге булып тора. Был, шул уҡ ваҡытта, иркле ойошмалар тураһында хәстәрлек итеү бары тик уларҙа эшләүсе кешеләрҙең генә эше булмайынса, бөтә партия, совет, комсомол һәм профсоюз ойошмалары эшенең бик мөһим бер өлөшө булып тора тиһәк һуҙ.

— Был кәңәштә республикабыҙҙа ДОСАВ-тың район һәм ҡала ойошмаларында отчет-һайлау конференцияларын үткәреүҙе, тик ҙур редакцияға ДОСАВ-тың Башкортостан өлкә ойоштороу бюроһы председателенең урынбаҫары ингән Бикмөхәмәтов, Уларҙы ойоштыраҡ раүештә, иркле ойошмаларҙың практик эшмәкәрлеген артабан яҡшыртыу бирҙәһе асҡынса үтте, — тип яҙа редакция ДОСАВ-тың Башкортостан өлкә ойоштороу бюроһы председателенең урынбаҫары ингән Бикмөхәмәтов. Уларҙы ойоштыраҡ раүештә, иркле ойошмаларҙың практик эшмәкәрлеген артабан яҡшыртыу бирҙәһе асҡынса үтте, — тип яҙа беҙгә ингән Комиссаров. Райондың күп кенә колхоздарында, мәктәптәрендә, МТС-тарында һәм учреждениеларында ДОСАРМ-ың түбәнге ойошмалары төҙелгән булһа ла, уларҙың эшен йәнләндереү буйынса бер төрлө сара ла күрелмәй. Конференция асыҡ һалынған өсөн ҡайһы бер ерҙәрҙә ойошмалар ҡабаттан йәшәй башлаған. Ләкин был ойошмаларҙың бик күбеһе ҡағыҙҙа ғына исәпләнә. Ҡулланма материалдар һәм әҙәбиәт булмау арҡаһында, уларҙа ағитәнда төҙәлгән тәҙрәләрҙә практик занятиелар үткәреү эше бик ҡыйынлаша. Был намаҙҙәге булырлыҡ мөмкинлектәр бар, әлбиттә. Ләкин иркле ойошмаларҙың район Советы етәкселәре уларҙы булдырыу тураһында хәстәрлек итмәйҙәр. Хеҙмәтсәндәрҙе иркле ойошмаларға ылыҡтырыу эше менән бер кеше лә шөғөлләнмәй, тип әйтерлек. Мәҫәр ауылындағы урта мәктәптә 400-гә яҡын кеше уҡый. Ләкин уҡыусыларҙың күбеһе ойошмаларға ингән булып тормай. Түбәнге ойошмаларға ойоштороу эштәре лә бик насар тәүҙә барған. Хеҙмәтсәндәрҙе ҡыҙыҡһындырған мәсьәләләр буйынса лекциялар, докладтар үткәрелмәй.

Хеҙмәтсәндәрҙең иркле ойошмаларының эшен йәйәллереү — ул кампания эше түгел. Ошонон өсөн партия һәм совет органдары, комсомол һәм профсоюз ойошмалары был мөһим эшкә даими иғтибар итергә бурыслылар.

## Башҡорт АССР-ы промышленносе, ауыл хуҙалығы, фән, культура һәм исскуство работниктәрен ордендәр һәм медалдәр менән наградлау тураһында

### СССР Верховный Совете Президиумының УКАЗЫ

(Дауамы. Башы газетабыҙҙың 52-се, 58-се, 59-сы, 60-сы һәм 61-се номерҙәренә).

«ХЕҘМӘТ БАТЫРЛЫҒЫ ӨСӨН» МЕДАЛЕ МЕНӘН

41. **Безденежных** Василий Григорьевичты — Ҡырымсҡалы районы Алайғыр участка больницаһының фельдшеры.

42. **Белов** Алексей Николаевичты — ВКП(б) Иглин район комитетенең бүленсе секретары.

43. **Белоусов** Иван Ивановичты — Помаҙҙа районы «Политотдел» колхозының форма мөдире.

44. **Билалов** Даниал Билал улы — Кушнаренко районы «Большевик» колхозының председателе.

45. **Биктимеров** Әхтәм Ғәлиәскәр улы — Елдәр урта мәктәбенең уҡытыу бүлеге мөдире.

46. **Богданов** Павел Васильевичты — Госбанктың Ишембай бүлеге управляющие.

47. **Боков** Александр Петровичты — Стәрлетамаҡ ҡала исполкомының ауыл хуҙалығы бүлеге мөдире.

48. **Большаков** Василий Степановичты — Өфө ҡалаһы юл-күпер управлениеһенең күпер һалыусыһы.

49. **Бородин** Василий Степановичты— «Башнефтезаводстрой» тресының бүленсе номерле төҙөү-монтаж управлениеһенең цех начальнигы.

50. **Богомолов** Иван Степановичты — Бәләбәй районы Усень-Ивановский ауыл Советенең председателе.

51. **Боровиков** Семен Петровичты — Иглин районы Торбаҫлы зооветпунктының мөдире.

52. **Богданов** Петр Васильевичты — Юстиция Министерствоһы халҡ судтары бүленең өлкән ревизоры.

53. **Блохина** Татьяна Петровнаны — Өфө районы «Завет Ильича» колхозының һыйыр һауыусыһы.

54. **Буҡонбаев** Ниҫаф Помағол улы — Мраҡ МТС-ының тракторисе.

55. **Бурасов** Василий Михайловичты — Архангель МТС-ының механигы — контролеры.

56. **Быков** Иван Андреевичты — Көйөргәҙе районы «Свободная жизнь» колхозының звеноводы.

57. **Вәлиев** Мөхәмәтғәли Вәли улы — Бәкәлә районы «Игенсе» колхозының председателе.

58. **Вәлиев** Миргәсим Сәлим улы— Йәрмәкәй райисполкомы председателенең урынбаҫары.

59. **Вәлиев** Фәхри Шәмсетдин улы — Помаҙҙа районы «Ялҡын» колхозының партия ойошмаһы секретаре.

60. **Вәлиева** Ғәйшә Әхмәт ҡыҙы — Ғилми-тикшеренеү трахоматозный институттың врачы.

61. **Вәликов** Василий Вәликәй улы — Ҡалтасы районы хеҙмәтсәндәр депутаттарының Күшнирек ауыл Совете исполкомының председателе.

62. **Варавко** Александр Васильевичты — ВКП(б) Белорет ҡала комитеты бүленең консультанты.

63. **Васильев** Алексей Григорьевичты — Помаҙҙа районы «Красный маяк» колхозының баҫыусылыҡ бригадаһы бригадире.

64. **Ваврук** Яков Николаевичты — ВКП(б) Воскресен райкомының бүленсе секретаре.

65. **Васильев** Василий Илларионовичты — Мраҡ промкомбинатының столяре — тәгәрмәс яһаусыһы.

66. **Вассимирский** Петр Антоновичты — Бөрө райисполкомының культура ағартыу эштәре бүленең мөдире.

67. **Воронуто** Антон Архиповичты — Раевка бөртөк совхозының механигы.

68. **Воронин** Василий Васильевичты — Стәрлетамаҡ район ауыл хуҙалығы бүленең мөдире.

69. **Воронова** Александра Семеновнаны — ВКП(б) Стәрлетамаҡ ҡала комитеты секторының мөдире.

70. **Вострецов** Константин Андреевичты — Ҡырымсҡалы районы «Коминтерн» колхозының председателе.

71. **Ғәлимов** Хәмит Ғәбделхаҡ улы — Бүздәк районы «Кицаш» колхозының партия ойошмаһы секретаре.

72. **Ғәлиуллин** Вәлиулла Ғәли улы — Дыуан районы «Пондоз» колхозының председателе.

73. **Ғәббасов** Фазлытдин Ғәббас улы — Нуриман райисполкомының председателе.

74. **Ғәбитов** Мөхәмәтғәли Нурғәли улы — Воскресен районы Юлдаш ауыл Советенең председателе.

75. **Ғәрипов** Шәрип Ғәрип улы — Нуриман районы «Ратуш» колхозының баҫыусылыҡ бригадаһы бригадире.

76. **Ғәйфуллин** Вәлиулла Ғиззәтулла улы — Ишембай ҡалаһы «Өс ҡайын» промартеленең председателе.

77. **Гәрәев** Ғәмир Шәкир улы — Әлшәй районы Сталин исемендәге колхоздың счетоводы һәм партия ойошмаһы секретаре.

78. **Ғәзизов** Вахит Ғәзиз улы — Ҡырымсҡалы районы Пушкин исемендәге колхоздың умартасыһы.

79. **Галин** Шәймулла Ғәбидулла улы — Бүздәк районы «Ҡыҙыл Байраҡ» колхозының партия ойошмаһы секретаре.

80. **Ғәббасова** Тәлиғә Ғатауылла ҡыҙы — ВКП(б) Күшнаренко райкомының секретаре.

81. **Ғәбидуллин** Ғәттах Ғәбдулла улы — Учалы районы «Большевик» колхозының председателе.

82. **Ғафаров** Нигмәтулла Сибғәтулла улы — ВКП(б) Көйөргәҙе райкомы бүленең инструкторы.

83. **Ғәлимова** Зайпан Ғәли ҡыҙы — Өфө 1-се номерле кирбес заводының электромонтеры.

84. **Ғәләүетдинов** Ғабдулла Ғәләүетдин улы — ВКП(б) Сәкмағош райкомының бүленсе секретаре.

85. **Ғәниева** Ямал Хажғәли ҡыҙы— Туймазылағы 1-се номерле урта мәктәптең уҡытыусыһы.

86. **Гирфанова** Мәрхәбә Ғирфан ҡыҙы — Күҙәй МТС-ының токаре.

87. **Гилманова** Мәрғүбә Ғилман ҡыҙы — Сәкмағош районы «Победа» колхозының һыйыр һауыусыһы.

88. **Гиләжетдинова** Шәмселзуфа Фазлетдин ҡыҙы — Октябрьский ҡалаһы «Башкирский нефтяник» газетаһы издательствоһының типография наборщицаһы.

89. **Гилманов** Ғәлимйән Гильман улы — Ҡандра районы Арсланбаҡ ауыл Совете исполкомының председателе.

90. **Гирфанов** Мәрхүлә Малик улы — Кыйғы МТС-ының комбайнеры.

91. **Ғәлимйәнов** Хәсәнйән Ғилемйән улы — ВКП(б) Борай райкомының бүлек мөдире.

92. **Глущенко** Василий Николаевичты — Миәкә районы Ново-Амельниковск ауыл Совете исполкомының председателе.

93. **Ғәйнетдинов** Ҡазиһан Ғәйнетдин улы — Ҡаҙһел районы Йәнсәет ауыл Советенең председателе.

94. **Головский** Георгий Сергеевичты — Федоровка район ауыл хуҙалығы бүленең баш агрономы.

95. **Горшина** Ольга Федоровнаны — Өфө ҡалаһы 16-сы номерле балалар баҡсаһының мөдире.

96. **Горбунов** Александр Ивановичты — Өфө ҡалаһы 1-се Торғтың баш бухгалтеры.

97. **Горбатов** Петр Архиповичты — Охлебин МТС-ының трактор бригадаһы бригадире.

98. **Гроссман** Юрий Борисовичты — Өфө районы һаулыҡ һаҡлау бүленең мөдире.

99. **Грачева** Евдокия Дмитриевнаны — Өфө ҡалаһы 5-се номерле ағас заводының работницаһы.

100. **Грогуленко** Дмитрий Евсеевичты — Октябрьский МТС-ының трактор бригадаһы бригадире.

101. **Громова** Галина Павловнаны — Өфө ҡалаһы 2-се номерле балалар йәшелсенең медсестраһы.

102. **Ғәмәров** Ғәниз Гүсман улы — Бөрө районы Юғары-Ыласынтау клубының мөдире.

103. **Ғәбәйдуллин** Бәкер Шәкир улы — Тәтешле районы Таныҡ леспромхозының ағас ташыусыһы.

104. **Ғәмәров** Мифлегол Мифлеәхмәт улы — Борай районы «Агизел» колхозының партия ойошмаһы секретаре.

105. **Гуляев** Андрей Герасимовичты — ВКП(б) Благовещен райкомының секретаре.

106. **Гусев** Василий Матвеевичты — Илеш районы Малиновский исемендәге колхоздың председателе.

107. **Дәүләтшина** Зәйнәп Халиҡ ҡыҙы — Стәрлебаш 1-се номерле урта мәктәбенең уҡытыусыһы.

108. **Дәүләтов** Ахун Дәүләт улы — Нуриман районы «Родина» колхозының умартасылыҡ мөдире.

109. **Данилов** Михаил Алексеевичты — Сакмагош районы «Культурник» колхозының партия ойошмаһы секретаре.

110. **Данилова** Анна Андреевнаны — Бәкәлә районы «Красный партизан» колхозының һыйыр һауыусыһы.

111. **Даутов** Шәрифйән Миһран улы — Үлән МТС-ының өлкән механигы.

112. **Дейненко** Михаил Кузьмичты — Ҡандра районы «Безбожник» колхозының баҫыусылыҡ бригадаһы бригадире.

113. **Дергачева** Таисия Федоровнаны — Стәрлебаш райсовете ауыл хуҙалығы бүленең баш зоотехнигы.

114. **Дмитриев** Иван Дмитриевичты— Яңауыл районы «Ужара» колхозының ферма мөдире.

115. **Дмитриева** Анна Игнатьевнаны — Белорет ҡалаһы һаулыҡ һаҡлау бүленең акушеркаһы.

116. **Дьяков** Александр Александровичты — Кушнаренко районының баш ветврачы.

117. **Дьяконов** Петр Ефимовичты — Дүртйылан райисполкомы ауыл хуҙалығы бүленең баш агрономы.

118. **Дьячков** Михаил Васильевичты — Степан МТС-ының трактор бригадаһы бригадире.

119. **Евграфова** Пелагея Федоровнаны — Бәләбәй районы «Новый труд» колхозының звеноводы.

120. **Евтеева** Валентина Николаевнаны — Өфө ҡалаһы «Швейгалантерея» артеле председателенең урынбаҫары.

121. **Егоров** Константин Андреевичты — Өфө ҡалаһы очистка тресының шофере.

122. **Егошин** Никита Степановичты — Матрай районы ауыл хуҙалығы бүленең баш ветврачы.

123. **Елисеев** Николай Васильевичты — Пугачев МТС-ының трактор бригадаһы бригадире.

124. **Емелев** Федосий Михайловичты — Орлов МТС-ының трактор бригадаһы бригадире.

125. **Еникеев** Кузьма Демьяновичты — Мәкәр районы «Военкор» колхозының рядовой колхозсыһы.

126. **Еникеев** Шәроф Хәбибрахман улы — Сәкмағош райисполкомының председателе.

127. **Еникеева** Өмөтгилсем Сәлимгәрәй ҡыҙы — Мәчинков исемендәге институттың ҡыҙамыҡ бүленең мөдире.

128. **Ерманова** Валентина Антоновнаны — Оло-Тирәк МТС-ының трактористаһы.

129. **Ермилова** Елена Максимовнаны — Әбйәлил районы «Серп» колхозының һыйыр һауыусыһы.

130. **Ефремов** Иван Андреевичты — Федоровка райисполкомының председателе.

131. **Жаворонков** Илларион Даниловичты — Архангель районы «Красный Зилим» колхозының ат ҡараусыһы.

132. **Загребельный** Никита Леонтьевичты — Дәүләкән районы финанс бүленең мөдире.

133. **Заһриев** Миргәлим Заһри улын — Ҡалтасы районы, Чумар леспромхозының ағас ҡырҡыусыһы.

134. **Зайнуллина** Мәфрүзә Зәйнулла ҡыҙы — Кыйғы районы Түбән-Кыйғы Мәдәниәттең фельдшерицаһы.

135. **Зайцева** Прасковья Федоровнаны — Черниковск ҡалаһы ветлечебницаһының мөдире.

136. **Захарова** Шәмсебану Шәкир ҡыҙы — Борай районы «Сарсаз» колхозының бригадире.

137. **Зимин** Кузьма Максимовичты — Белорет ҡалаһы 8-се номерле ФЗО мәктәбенең производствоға өйрәтеү мастере.

138. **Зиновьев** Михаил Андреевичты — ВКП(б) Помағужа райкомының бүлек мөдире.

139. **Зобин** Василий Петровичты — Белокатай райисполкомы ауыл хуҙалығы бүленең мөдире.

140. **Зотов** Лаврентий Николаевичты — Күгәрсен МТС-ының комбайнеры.

141. **Иванов** Алексей Васильевичты — Матрай районы Ворошилов исемендәге колхоздың елкән ат ҡараусыһы.

142. **Иванов** Александр Павловичты— Ҡариҙел районы балалар йортонон директоры.

143. **Иванова** Тамара Семеновнаны — Дүртйылан районы Исмаил урта мәктәбенең уҡытыусыһы.

144. **Игуш** Петр Ивановичты — Бишбүләк райисполкомы ауыл хуҙалығы бүленең баш агрономы.

145. **Ильясов** Ғәлиәхмәт Исмәғил улы — Учалы МТС-ының трактор бригадаһы бригадире.

146. **Ильясов** Биктимер Латип улы — Ауырғазы районы «Алға» колхозының председателе.

147. **Ильбаева** Зәйтүнә Зарип ҡыҙы — Башкорт Опера театрының солисткаһы.

148. **Ильин** Корнил Ивановичты — Яңауыл район ауыл хуҙалығы бүленең ветеринар табибы.

149. **Имангулов** Нәби Дәүләт улы— Ишле МТС-ының трактор бригадаһы бригадире.

150. **Ирмашов** Закир Шәкир улы— ВКП(б) Бөрө райкомының бүлек мөдире.

151. **Исәнбаев** Иҫәй Исәнбай улы— Мишә райисполкомы юл бүленең мөдире.

152. **Исламов** Хәмзә Ислам улы — Тәтешле районы «Маре» колхозының ат ҡараусыһы.

153. **Исмәғилов** Ғәләү Сираҙи улы — ВКП(б) Өлкә Комитеты лекторҙар группаһының етәксеһе.

154. **Исмәғилов** Мулланур Шәмселәр улы — Байҡыбаш райисполкомының бүлек мөдире.

155. **Исмәғилов** Нәжиб Ғәлиәкбәр улы — Белорет ҡала исполкомы председателенең урынбаҫары.

156. **Ишемьярова** Мәхмүзә Сөләйман ҡыҙы — Абзан районы «Овцевод» совхозының һыйыр һауыусыһы.

157. **Ишмехаметов** Шәйҙулла Хәйрулла улы — Зыянчура районы «Пияк» совхозының директоры.

158. **Ҡаһарманов** Хужа Ғәли улы— Нуриман райисполкомының план комиссияһының председателе.

159. **Кәҙерголов** Хисам Ғәлләм улы — Көйөргәҙе районы Мораптал ауыл Совете исполкомының председателе.

160. **Кадиров** Вәли Кәбир улы — Сәкмағош районы Иҫке Ҡалмаш зооветеринария пунктының мөдире.

161. **Казаҡбаев** Зәйни — Стәрлетамаҡ МТС-ының трактор бригадаһы бригадире.

162. **Казаков** Петр Григорьевичты — Бәкәлә районы «Новый мир» колхозының председателе.

163. **Казанцев** Павел Николаевичты— Петровск МТС-ының өлкән механигы.

164. **Калачев** Григорий Васильевичты — Воскресен районы Киров исемендәге колхоздың председателе.

165. **Калинин** Вячеслав Александровичты — Ыласынтау МТС-ының комбайнеры.

166. **Калинина** Мария Кузьминичнаны — Күгәрсен районы ветеринария лечебницаһының мөдире.

167. **Каменский** Константин Сергеевичты — Социаль тәьминәт министерствоһының пенсия бүлеге мөдире.

168. **Кандалов** Федор Александровичты — Забельск МТС-ының трактор бригадаһы бригадире.

169. **Карамышева** Хәйәт Батут ҡыҙы — Мәкәр районы Сталин исемендәге промартелдең председателе.

170. **Караваев** Дмитрий Михайловичты — Иглин райисполкомының председателе.

171. **Карасов** Сәйәнсәк Әбдрәхман улы — Матрай МТС-ының трактор бригадаһы бригадире.

(Дауамы бар).

# Тальян гармонь

Ф. Әхмәтйи

## Дәртле колхозсы Кәзерғол тураһында

«Тальян гармонь» пьесаһында миңә әҫәрҙең төп геройҙарынан береһе Кәзерғол ҡарт ролен уйнау йәкмәтелде. Колхозсы Кәзерғол — алға ынтылыусы, ныҡышмалы, ҡыйыплыҡтарҙы ецеп сығыусы ҡарт ул. Бындай ролдәрҙе миңә сәхнәлә күп тапҡырҙар башҡарырға тура килде.

Артист авторҙың төп оригиналынан, әҫәрҙең асендәге ваҡиғаларҙан сығып эш итә. Мин ролен башҡарған ҡарт Кәзерғол гражданлар һуғышы йылдарында партизан булған, унан ауылда ярлылар комитеты теҙәгән, берепсе башлап колхоз теҙеүҙә, кулакты сиҡыф булыу яғынан бетереүҙә алҡын көрәш алып барған. Үҙе ҡартайһа ла йәрәге менән йәш, тура һүҙле, уңған колхозсы образын таптым мин ул ҡартта.

Мин бөгөнгө совет кешеһенең образын сәхнәлә күрһәтеүем менән ҡәнәғәтмен һәм беҙҙең авторҙарыбыҙҙың ВКП(б) Үҙәк Комитетенең драма театрҙары репертуары тураһындағы ҡарарына тулыһынса яраҡлы булырлыҡ әҫәрҙәр тыуҙырыу юлында тағы ла ныҡыраҡ эшләүҙәрен теләйем. Эпохабыҙ һәм халҡыбыҙҙың таланттарына лайыҡлы булған юғары художестволы һәм төрөн идеялы сәхнә әҫәрҙәренең көндән-көн күбәйә барыуы искусство работниктәрен һәм беҙҙең хәрәкәтендәребеҙҙе шатландыраҫаҡ.

**Әмин Зәбәиров,**
РСФСР-ҙың халҡ артисы.

Башҡорт государство академия театры йәш драматург Фәбдулла Әхмәтшиндең «Тальян гармонь» тигән пьесаһын сәхнәгә ҡуйҙы. Был пьесаны ҡуйыу театрҙың һуңғы ваҡыттарҙағы эшендә булған күренекле хәлдәрҙең береһе булып тора.

«Тальян гармонь» Бөйөк Ватан һуғышы йылдарынан һуң ауыл хужалығын алҡҡа баҫтырыу, хеҙмәт дисциплинаһын нығытыу, юғары урожай алыу өсөн көрәштә сағылдыра. Был темаға һуңғы йылдарҙа бер нисә пьеса яҙылған булһа ла, автор үҙ алдына ҡуйған бурыҫты, башҡаларҙа ҡарағанда, уңышлы хәл итә алған. Һөҙөмтәлә, беҙҙең бөгөнгө көн кешеләрен, уларҙың хистәрен, ынтылыштарын, эске байлыҡтарын дөрөҫ күрһәткән, күңелле, тамашасыны ышандыра алырлыҡ спектакль тыуҙырылған. Пьесаның һәм спектаклдең үҙәгендә — ауыл егете, йәш кеше — гармунист Ильдар образы. Пьесаның прологында беҙ Ильдарҙың ауыл егеттәре менән бергә һуғышҡа китеүен күрәбеҙ. Һуғыш тамамланыуға күпме бер йылға яҡын ваҡыт үткән, киткән егеттәр барыһы ла ҡайттылар, тик бер Ильдар ғына юҡ. Был хәл ауыл хужалығы институты студенткаһы, Ильдарҙың һөйгәне Һөйөклө өсөн бик ауыр. Ләкин Ильдар иҫән. Ауыл йәштәре уның һуғышта яраланғаның һәм Алтай крайында махсус госпиталдә дауаланғаның газета аша беләләр. Һөйөклө өсөн дә, ауыл йәштәре өсөн дә бик шатлыҡлы хәл. Ильдар ҡайта. Ул үҙе менән бергә һуғышта булған тальян гармонен дә алып ҡайта. Ильдар ҡайтҡас, Алтай елкәһе колхозсылары елгеһенә (сөнки ул йылдарҙы Алтайҙа күргән була) үҙ артелендә юғары урожай звеноһын теҙеү мәсьәләһен күҙ. Пьеса һәм спектакль Ильдар Башҡорт государство академия театры йәш драматург Фәбдулла Әхмәтшиндең «Тальян гармонь» тигән пьесаһын сәхнәгә ҡуйҙы. Был пьесаны ҡуйыу театрҙың һуңғы ваҡыттарҙағы эшендә булған күренекле хәлдәрҙең береһе булып тора.

«Тальян гармонь» Бөйөк Ватан һуғышы йылдарынан һуң ауыл хужалығын алҡҡа баҫтырыу, хеҙмәт дисциплинаһын нығытыу, юғары урожай алыу өсөн көрәштә сағылдыра. Был темаға һуңғы йылдарҙа бер нисә пьеса яҙылған булһа ла, автор үҙ алдына ҡуйған бурыҫты, башҡаларҙа ҡарағанда, уңышлы хәл итә алған. Һөҙөмтәлә, беҙҙең бөгөнгө көн кешеләрен, уларҙың хистәрен, ынтылыштарын, эске байлыҡтарын дөрөҫ күрһәткән, күңелле, тамашасыны ышандыра алырлыҡ спектакль тыуҙырылған. Пьесаның һәм спектаклдең үҙәгендә — ауыл егете, йәш кеше — гармунист Ильдар образы. Пьесаның прологында беҙ Ильдарҙың ауыл егеттәре менән бергә һуғышҡа китеүен күрәбеҙ. Һуғыш тамамланыуға күпме бер йылға яҡын ваҡыт үткән, киткән егеттәр барыһы ла ҡайттылар, тик бер Ильдар ғына юҡ. Был хәл ауыл хужалығы институты студенткаһы, Ильдарҙың һөйгәне Һөйөклө өсөн бик ауыр. Ләкин Ильдар иҫән. Ауыл йәштәре уның һуғышта яраланғаның һәм Алтай крайында махсус госпиталдә дауаланғаның газета аша беләләр. Һөйөклө өсөн дә, ауыл йәштәре өсөн дә бик шатлыҡлы хәл. Ильдар ҡайта. Ул үҙе менән бергә һуғышта булған тальян гармонен дә алып ҡайта. Ильдар ҡайтҡас, Алтай елкәһе колхозсылары елгеһенә (сөнки ул йылдарҙы Алтайҙа күргән була) үҙ артелендә юғары урожай звеноһын теҙеү мәсьәләһен күҙ. Пьеса һәм спектакль Ильдар

ҺҮРӘТТӘ: «Тальян гармонь» пьесаһында Ильдар ролен башҡарыусы Хәсәйен Күдәшев — Башҡорт оперa һәм балет театры артисы һәм Һөйөклө ролендә Рәғиҙә Йәнбулатова — Башҡорт государство академия драма театры артисткаһы.

М. Әхмәтьянов фотоһы.

## Күңелле спектакль

(«Тальян гармонь» — Ф. Әхмәтшин әҫәре, РСФСР-ҙың халҡ артисы А. Мөбәрәков постановкаһы).

етәкселек иткән звеноның юғары урожай алыуы менән тамамлана. Ильдар үҙ эшмәкәрлегендә, урожай алыуҙағы көрәшендә бер төрлө лә киҫкен ҡаршылыҡтарға, ауырлыҡтарға осрамай; гөмүмән, пьесала ҡапма-ҡаршылыҡтар, ҡырҡа конфликттар юҡ. Ләкин драма әҫәренең, гөмүмән, художестволы әҫәрҙең шундай ҙа булһа конфликтҡа ҡоролошло булыуы мөһим. Шуның өсөн дә был спектаклдә «Алға» колхозы председателе Фиҙәтулланың йәштәрҙең эштән һуң гармонь менән күңел асыуҙарын тыйырға тырышыуы, һәм һәр бригадала юғары урожай звеноһы теҙеүгә бик риза булмауы ғына йәштәргә, Ильдар, Миңнулла, Шәмиль кеүек егеттәргә, Һөйөклө, Сания, Әсмә кеүек ҡыҙҙарға берҙән-бер ҡаршылыҡ булып тора. Был ҡаршылыҡ әлбиттә ҙур түгел. Йәштәргә еңеп сығыр өсөн, көрәшер өсөн артыҡ ҙур проблемалар юҡ тип әйтергә мөмкин. Ләкин пьеса һәм спектакль тамашасы алдында нәмә менән уйлыш ҡаҙана һуң?

Спектаклдең башланған алып, аҙағына тиклем яңылыҡ, бөгөнгө көн, совет ауылы йәштәренең дөрөҫ урғыла. Ильдарҙың атаһы Кәзерғол әйтмешләй, «тау шишмәһенең ағышын туҡтатырға мөмкин булмаған шикелле үк, уларҙың ынтылыштарын да туҡтатыу мөмкин түгел». Уларҙың йәшәүҙәре Ильдар уйнаған тальян гармоны күшылып йырлаған йыр шикелле яңғырай. Бына ошо пафос, азға ынтылыш, музыка, йыр, спектаклдең уңышлы яғы булып тора һәм был драматуртҡың яңылыҡты тоя белеүе тураһында һөйләй.

Театр коллективенең һәм пьесаны сәхнәлә ҡуйыусы РСФСР-ҙың халҡ артисы Арслан Мөбәрәковтың автор уйын дөрөҫ аңлауы һәм спектаклдә тыуҙырыуға күп көс һалғанлыҡтарын әйтеп китергә кәрәк. Хәтерҙә ҡалырлыҡ, характерҙәре менән бер-береһенән айырылған, беҙҙең осор кешеләре күҙ алдына баҫа.

Ауыл йәштәренең йөнләүе, дәртле, оҫта гармуны, уңған егет Ильдар образын артист Хәсәйен Күдәшев бик темпераментле башҡарҙы. Был һис шикһеҙ актерҙың роль өҫтөндә эшләүенә һәм уның нәзәкәтле үҫә барғанын күрһәтә. Өфө тамашасыларының Һөйөклө артисткаһы Рәғиҙә Йәнбулатова башҡарыуында Һөйөклө образы — бик яғымлы лирик образ булып хәтерҙә ҡала.

Спектаклдә уңышлы образдарҙың береһе булып, үҙенең характерҙе булыуы менән колхоз хисапсыһы Фәлүүн тора. Уны артист Ф. Вәхитов ҙур оҫталыҡ менән башҡарҙы.

Колхоз председателе ролен башҡарыусы РСФСР халҡ артисы Ғ. Миңһажев, Кәзерғол ролен башҡарыусы РСФСР-ҙың халҡ артисы Өмөн Зәбәиров иҫтәһтәрҙең сәхнә мастерлектәре тағы бер тапҡыр тамашасыларҙы һоҡландырҙы.

Театрҙа күп йылдар буйына эшләгән артистка Д. Дауытова иҫтәһтен башҡарыуында Миңнебикә ҡарсыҡ роле, шулай уҡ БАССР-ҙың атҡазанған артисткаһы Г. Мансурова башҡарыуында Һөйөклөнең әсәһе Шәмсениса ҡарсыҡ образы ныҡлап хәтерҙә ҡала.

БАССР-ҙың атҡазанған искусство деятеле композитор М. Вәлиәхмәтов спектаклгә уңышлы музыка яҙыуы уны, һис шикһеҙ, матурлай һәм юғарылыҡҡа күтәрә. «Тальян» көйө халҡ араһында яратып йырланасаҡ.

Һүҙ аҙағында шуны ла әйтергә кәрәк, тәйһә бер картиналарҙың ҙурлығы спектаклдең сифатын кәметә. Бында Һөйөклө менән Ильдарҙың һәм Шәмиль менән Санияның Һөйөшөүҙәрендәге бер береһен аңлата алмауҙары бик ҙурлыҡтыра һәм яһалмалыҡҡа алып бара. Ошо аңлашылмаусылыҡ урынына әҫәрҙә колхоз председателе менән йәштәр араһындағы конфликтты тәрәнәйтә төшкәнде бик файҙалы булыр ине.

Уңған һуң Ильдарҙың һуғыш беткәс бер йыл буйына Алтай крайында йәшәгәнен һәм уның ҡайҙа икәнен белмәүгә ышанһы килмәй. Ильдарҙың Алтай крайында йәшәүен Һөйөклө белмәһә лә, уның ата-әсәләре белергә тейештер ине. Ильдарҙың бер йыл буйына хәбәрһеҙ Алтай крайында ятыуын аҡларлыҡ сәбәп юҡ.

Пьесала Ильдарҙың район клубына баянист итеп саҡырыуға район вәкиле иҫеме менән драма түңәрәге етәксеһе Димский килә. Димскийҙе, уның драма түңәрәге етәксеһе икәнен белгәс, колхоз председателе Фиҙәтуллаға һәм хисапсы Фәлүүнға ҡыуылып, ул тамашасыны ялыҡтыра һәм яһалмалыҡҡа алып бара. Ошо аңлашылмаусылыҡ урынына әҫәрҙә колхоз председателе менән йәштәр араһындағы конфликтты тәрәнәйтә төшкәндә бик файҙалы булыр ине.

Уңған һуң Ильдарҙың һуғыш беткәс бер йыл буйына Алтай крайында йәшәүен Һөйөклө белмәһә лә, уның ҡайҙа икәнен белмәүгә ышанһы килмәй. Ильдарҙың Алтай крайында йәшәүен Һөйөклө белергә тейештер ине. Ильдарҙың бер йыл буйына хәбәрһеҙ Алтай крайында ятыуын аҡларлыҡ сәбәп юҡ.

Пьесала Ильдарҙың район клубына баянист итеп саҡырыуға район вәкиле иҫеме менән драма түңәрәге етәксеһе Димский килә. Димскийҙе, уның драма түңәрәге етәксеһе икәнен белгәс, колхоз председателе Фиҙәтуллаға һәм хисапсы Фәлүүнға ҡыуылып, ул тамашасыны ялыҡтыра һәм яһалмалыҡҡа алып бара. Ошо аңлашылмаусылыҡ урынына әҫәрҙә колхоз председателе менән йәштәр араһындағы конфликтты тәрәнәйтә төшкәндә бик файҙалы булыр ине.

«Тальян гармонь» спектакле — беҙҙең колхоз ауылы йәштәрен, бигерәк тә йәштәрҙең Тыуған ил алдындағы бурыстарын, колхоздың шат һәм бай тормошон күрһәткән күңелле спектакль һәм был беҙҙең театрыбыҙ тормошонда ысҡай ваҡиға булып тора.

**Н. Нәжми.**

## ЙӘШЛЕК ЙЫРЫ

Беҙҙең театр коллективы Фәбдулла Әхмәтшиндең «Тальян гармонь» пьесаһын әҙерлектән менән ҡабул итте. Миңә пьесалағы төп роль — Ильдар ролен бирелде. Ильдар — ауылдың йәшлеге! Ауылда уҡыған мәктәптә тамамлағандан һуң ул Бөйөк Ватан һуғышы фронтына китә. Һуғыштан ҡайтҡас, ул тамашасыны ялыҡтыра һәм яһалмалыҡҡа алып бара. Ошо аңлашылмаусылыҡ урынына әҫәрҙә колхоз председателе менән йәштәр араһындағы конфликтты тәрәнәйтә төшкәндә бик файҙалы булыр ине.

Уңған һуң Ильдарҙың һуғыш беткәс бер йыл буйына Алтай крайында йәшәүен Һөйөклө белмәһә лә, уның ҡайҙа икәнен белмәүгә ышанһы килмәй. Ильдарҙың Алтай крайында йәшәүен Һөйөклө белергә тейештер ине. Ильдарҙың бер йыл буйына хәбәрһеҙ Алтай крайында ятыуын аҡларлыҡ сәбәп юҡ.

Пьесала Ильдарҙың район клубына баянист итеп саҡырыуға район вәкиле иҫеме менән драма түңәрәге етәксеһе Димский килә. Димскийҙе, уның драма түңәрәге етәксеһе икәнен белгәс, колхоз председателе Фиҙәтуллаға һәм хисапсы Фәлүүнға ҡыуылып, ул тамашасыны ялыҡтыра һәм яһалмалыҡҡа алып бара. Ошо аңлашылмаусылыҡ урынына әҫәрҙә колхоз председателе менән йәштәр араһындағы конфликтты тәрәнәйтә төшкәндә бик файҙалы булыр ине.

«Тальян гармонь» спектакле — беҙҙең колхоз ауылы йәштәрен, бигерәк тә йәштәрҙең Тыуған ил алдындағы бурыстарын, колхоздың шат һәм бай тормошон күрһәткән күңелле спектакль һәм был беҙҙең театрыбыҙ тормошонда ысҡай ваҡиға булып тора.

**Хәсәйен Күдәшев,**
Опера һәм балет театры артисы.

## Минең һөйөклө дуҫтарым

Совет шарттарында тәрбиәләнеп үҫкән ҡыҙҙарҙан Ғәлиә («Иҫке дуҫтар»), Люба («Батырҙар»), Сәғиҙә («Йәтте йылға») һәм Хәлирә («Бәрәҙә онотолмай») образдары тормошта һәм сәхнәлә минең ҙур яҡын дуҫтарымдан һаналарҙар. Ә бына «Тальян гармонь» пьесаһындағы Һөйөклө образы минең сәхнәлә тыуҙырған образдарымдың иң Һөйөклөһө булып ҡаласаҡ. Мин уны иҫкә, саф күңелле һәм лирик хистәр буйыуы менән яратам.

Һөйөклө үҙен тәрбиәләп үҫтергән Ватанды, тыуған ауылын, халҡын бөтә йәрәге менән ярата, колхоз ауылының артабан сәскә атыуы өсөн тырыша. Ул Һөйә лә, Һөйөклө лә, шатлана ла, ҡайғыра ла белә. Уның эске донъяһы киҫкен тәртиптәргә бай. Мин үҙемдең сәхнә эшләмәгә совет ҡыҙының ошо сифаттарын ҡәүәләндерергә тырыштым. Сөнки былар бөтөһө лә беҙҙең совет йәштәренә генә хас булған сифаттар.

**Рәғиҙә Йәнбулатова.**

## *Кино селтәре киңәйә*

Бәкәлы районында колхоз ауылдарын кино менән хеҙмәтләндереү байтаҡ кәсәйҙе. Үткән йыл районда 3 кино установка эшләп, улар бөтөһө 50277 кешене хеҙмәтләндерҙеләр. Быйыл тағы ла 2 киноустановка алынды. Иҫке Маты һәм Сейҙәк ауылдарында даими хәрәкәт итеүсе стационар кино һәм 2 күсмә кино ойоштороллo.

Район башҡарма комитеты 1949 йылда күсмә кинолар маршруты планын ҡабул итте һәм һәр бер ауыл Советенә кино-уполномоченныйҙар билдәләнде. Был уполномоченныйҙар кино ҡарауселарҙы хеҙмәтләндереү буйынса ауыл Советтәренә практик ярҙам күрһәтәсәктәр.

ҺҮРӘТТӘ: «Тальян гармонь» пьесаһының авторы Ғ. Әхмәтшин һәм пьесаға махсус музыка яҙған композитор М. Вәлиев иҫтәһтә.

Г. Буравин фотоһы.

# Колхоз тәжрибә хатолабораторияларын аяҡҡа баҫтырайыҡ

Фән һәм техниканың яңы ҡаҙаныштары илгәҙәнә теҙелгән беҙҙең социалистик ауыл хужалығыбыҙ йылдан-йыл үҫә һәм алға бара. Совет ғалимдәре Тимирйәзев, Мичурин, Вильямс, Лысенконың ученикләре беҙҙең колхоздарыбыҙҙа һәм совхоздарыбыҙҙа ауыл хужалығы производствоһына йылдан-йыл күберәк һәм тиҙлыуыраҡ индереп бара.

Большевиктар партияһы һәм Совет хөкүмәте ауыл хужалығын фән илгәҙәнә ҡороу юлында бик күп саралар күрҙеләр һәм күрәләр. Хәҙер беҙҙең Башҡортостанда илгенселек, малсылыҡ, баҡсасылыҡ, умартасылыҡ, ебәкселек һәм ветеринария тәжрибә станциялары бар. Улар ауыл хужалығы өлкәһендә һәр төрлө тәжрибәләр алып баралар, фәндең алдынғы ҡазаныштарын колхоз һәм совхоз баҫыуҙарына күсереүҙә ярҙам итәләр.

Ләкин был станциялар тарафынан эшләп сығарылған фәнни саралар ҡулланыу менән генә сикләнеп ҡалыу дөрөҫ булмаҫ ине. Беҙгә фәнни саралар масштаблаштырырға, уларҙы колхоздарҙың үҙ производствоһында эшләп сығарырға кәрәк. Колхоздарҙа фәнни-тикшереүҙең һәм тәжрибә эштәренең ни йәһәт ебәргәндә генә, тәжрибә станциялары менән колхоздар араһындағы практик бәйләнештә нығытҡанда ғына без тәбиғәттә үҙгәртеүсе сталинсе планын тулыһынса тормошҡа ашыра алаҫаҡбыҙ. Был бурыҫты үтәүҙә колхоздарҙың үҙҙәре тарафынан барлыҡҡа килтерелгән хатолабораториялар ҙур роль уйнайҙар. Был һынаулаған һәм иң дөрөҫ юл булып тора.

Ватан һуғышынға тиклем республикабыҙҙа колхоздарҙа 1300 самаһы хатолаборатория бар ине. Улар илгенселектең дөйөм культураһын күтәреүҙә сикһеҙ ҙур роль уйнанылар. Мәҫәлән, Шишмә районының Ленин исемендәге колхозында нитәп Нуғаев етәкселек иткән хатолабораторияның тәжрибәләре илгәҙәнә артелдә 1936 йылда үк үлән баҫыулы сәсеү әйләнеше индерелде, сортлы орлоҡтар сәсеүгә күселде, алма баҡсаһы һәм питомник ойоштороллo, баҫыуҙарҙа агротехника саралары ҡулланылды. Был саралар ҡулланыу арҡаһында Ленин исемендәге колхоз миллионерға әйләнде. Шишмә районының «Кызыл юл» колхозында тәжрибәсе нитәп Бикташев 1937 йылда 7 гектар майҙанда арыштың һәр гектарынан 45-әр центнер урожай үҫтереп алды. Илеш районы Калинин исемендәге колхоздың тәжрибәсеһе нитәп Фәхетдинин 1938 йылда 132 гектар арыш баҫыуының һәр гектарынан 32,4-әр центнер урожай үҫтереп алыуға иреште. Ҡаҙаҡ районының «Алға» колхозы хатолабораторияһы мөдире нитәп Котлусов шул уҡ 1938 йылда үҙенә бирелгән 2,7 гектар майҙанда бәйҙәйҙең һәр гектарынан 30,6 центнер, 8 гектар арыштың һәр гектарынан 36,3 центнер, 3 гектар бодайҙың һәр гектарынан 48-әр центнер урожай үҫтереп алды. Былай мисалдарҙы бик күп күрһәтеп була.

Хатолабораторияларҙың эштәре бигерәк тә Бүздәк районы колхоздарында ҙур булды. «Кызыл маяк» колхозында Фәйрушин, «Урта юл» колхозында — Фәйзуллин, «Урҙай» колхозында—Сәйфуллин нитәптәр һәм башҡалар етәкселек иткән хатолабораториялар күп йыллыҡ үләндәр сәсеү, баҫыу һуғланыуы урман полосаларын үлтыртыу, сәсеү һуғарыу, сортлы орлоҡтар сәсеү кеүек күп кенә саралардың ҡулланыуҙа инициатор булдылар.

Хатолабораториялар колхозсыларҙың агротехник белем кимәлен күтәреүҙә, колхоздарҙа малсылыҡ, илгенселек, баҡсасылыҡ, умартасылыҡ тармаҡтарын фәнни нигеҙҙәрҙә ойоштороуҙа ғайәт ҙур роль уйнанылар.

Ләкин Ватан һуғышы йылдарында республикабыҙ колхоздарындағы хатолабораторияларҙың эштәре һүнде, уларҙың биналары һәм ҡалҙҡары башҡа маҡсаттарға файҙаланылды. Мәҫәлән, Әлшәй районының Молотов исемендәге колхозында хатолаборатория бинаһы ошо көнгә тиклем йөҙәклы тора. Бүздәк районының «Ҡыпсаҡ» колхозында уның бинаһы һөт йыйнау пункты өсөн файҙаланыла, ә мөдире нитәп Лоҡманов райпотта счетовод булып эшләй. Хәҙер, коронокка ҡаршы көрәште киң фронт менән йөйелдергән осорҙа, хатолабораторияларҙың эшләмәүҙәрен күрһәткән был мисалдар хурлыҡлы фактылар булып тораллар.

Колхоздарҙа тәжрибә эштәрен киң йөйелдереү хатолабораторияларҙың эшмәкәрлектәре менән тығыҙ бәйле. Шуға күрә хәҙер уларҙың эштәрен йөнләндереүгә мөһим иғтибар итәлә.

Ошо йылдың февраль айында Украина большевиктәренең XVI съезында нитәп Н. С. Хрущев былай тине:

«Хәҙер ниндә һәр колхозда ла ауыраға яҡын урында балсыҡай генә ер участкаларын бүлеп, хатолабораторияларҙы ойоштороу тураһында уйларға мөмкин һәм кәрәк. Улар үҙҙәренә бүленеп бирелгән был участкаларҙа һынауҙар, тәжрибәләр, аналиҙар үткәреү арҡаһында колхозсыларҙың ауыл хужалығы эшендә бедемәрен күтәрергә мөмкинлек тыуҙырасаҡтар. Ләкин улар иҫкә хатолабораториялар булмаҫҡа, ә яҡшы итеп теҙелгән культура йорто булырға тейештәр».

Ватан һуғышынан һуң республикабыҙҙың айырым колхоздары тәжрибә лабораторияларын аяҡҡа баҫтырҙылар. Бәрә районы Дзержинский исемендәге колхозда, Балтач районы Куйбышев исемендәге колхозда, Стәрлетамаҡ районы Шевченко исемендәге колхозда лабораториялар илгенселектең дөйөм культураһын күтәреүҙә терәк пункт булып торалар. Ләкин тәжрибә лабораторияларын ойоштороу әлегә әле беҙҙә бик аҙҙан бара. Күптән түгел ВКП(б)-ның Бүздәк район комитеты районда был мәсьәләнең торошон тикшереүе һәм тәжрибә лабораторияларын аяҡҡа баҫтырыу тураһында конкрет ҡарар сығарҙы.

ВКП(б) Өлкә Комитеты бюроһы партияның Бүздәк райкомы инициативаһын хуплаһа һәм райондарҙағы орлоҡселек хужалыҡтарында, сорт участкалы колхоздарҙа, шулай уҡ алдынғы колхоздарҙа тәжрибә лабораторияларын ойоштороу тураһында ҡарар ҡабул итте, лабораториялар төҙөү буйынса планды раҫланы.

ВКП(б) райкомдары, район Советы исполкомдары һәм район ауыл хужалығы бүлектәре, шулай уҡ ауыл хужалығы специалистәре тәжрибә лабораторияларын ойоштороуҙа колхоздарға практик ярҙам күрһәтергә тейештер. Лабораториялар мөдирҙәре итеп, агрономдарҙы, ә улар булмаған колхоздарҙа тәжрибәле, алдынғы колхозсыларҙы һайлап алырға, шуның менән бергә, колхоз тәжрибә лабораториялары өсөн ауылға яҡын урындарҙа 2—3 гектар ер участкаһы бүлеп бирергә, лабораторияны биналар менән тәьмин итергә һәм уларҙы йыһазландырырға кәрәк.

Колхоз тәжрибә лабораторияларының үҙҙәренә биркетелгән участкаларҙа үлән баҫыулы сәсеү әйләнешен индерелеп, ундағы колхоздың алдында торған ғәмәлдәге агрономия саралары өйрәнәләр һәм һынау үткәрәләр. Шуның өсөн махсус тематика буйынса тәжрибәләр яһайҙар, тәжрибәләрҙең һөҙөмтәләрен анализдан үткәрәләр. Файҙалы табылған һөҙөмтәләрҙе дөйөм колхоз баҫыуҙарына массовый рәүештә индереләр. Уларҙың эштәре былар менән генә бөтмәй әле. Улар оролоҡ участкаларында, шулай уҡ колхоздарҙың башҡа сәсеүлектәрендә агротехника саралары урожайҙы күтәреүгә йөнөтөһөн эҙләклеккә, индәй саралары индәй тупраҡтарҙа һәм ниҫек итеп ҡулланырға кәрәклеген белергә тейештер. Шул һөҙөмтәләрҙән сығып, улар урындарҙағы төбөнә шарттарға ҡарата колхоздың үҫешен агротехника планын төҙөргә һәм уны тормошҡа дөрөҫ үткәреү эшенә етәкселек итергә тейештер. Колхоз тәжрибә лабораторияһының төп эштәре бына ошо бурыстарҙы үтәп сығыуға йүнәлтелергә тейеш.

Лаборатория йөртөндә колхоздың экономик тарихы, төбөнә шарттарын, байлығын, перспективаларын күрһәтә торған күргәҙмәләр, колхоздың картаһын, сәсеү әйләнешен үҙләштереү таблицаһын, диаграммалар, плакаттар ҡуйырға, колхоздың перспектив планын һәм уның үтәлеш барышын күрһәтергә, айырым баҫыуҙарҙан алынған тупраҡ төрҙәре, иген һәм үлән орлоғо, һәм көлтәләр булдырырға, уларға агротехник аңлатмалар бирергә кәрәк. Шулай уҡ малсылыҡ, баҡсасылыҡ, йәшелсәселек, умартасылыҡ һәм хужалыҡтың башҡа тармаҡтарын сағылдырған экспонаттар тупланырға, уларҙың агротехник саралары күрһәтелергә тейеш. Лабораторияла шулай уҡ библиотека буласырырға, уның китап фондын йылдан-йыл байытырға кәрәк.

Тәжрибә лабораториялары колхозсыларҙың ауыл хужалығы б[illegible]н күтәреү юлында системалы рәүештә киң саралар күрә. Агротехник үҙләштереү алып бара, үҙенең тәжрибә участкаһына һәм алдынғы колхоздарҙың тәжрибә баҫыуҙарына экскурсиялар яһай. Ҡыҫҡаһы, лаборатория агротехниканы массаға өйрәтеүҙе терәк пункт ролен үйнарға тейеш.

Тәжрибә лабораториялары илгенселек, малсылыҡ, баҡсасылыҡ, умартасылыҡ хужалыҡтарын ойоштороу эштәре буйынса секциялар ойоштороллар. Секцияларға алдынғы колхозсылар — бригадирҙар, ферма мөдирҙәре, звеноводтар етәкселек итәләр. Улар колхоз правлениеһе тарафынан раҫланған план буйынса тәжрибәләр яһайҙар, агротехника һәм зоотехниканы тормошҡа дөрөҫ ашырыу, алдынғы тәжрибәләрҙе интереү эштәренә инициатор ролен уйнайҙар. Тәбиғәттә үҙгәртеүҙең сталинсе планын үтәүҙә, бигерәк тә үлән баҫыулы системаны индереү һәм үҙләштереүҙә колхоз тәжрибә лабораториялары ҙур эш алып барырға тейештер. Мичурин методтарын ҡыйыу рәүештә ҡулланыу юлдары менән, илгенселектә һәм баҡсасылыҡта яңы сорттар өтештереү, яңы током маллары булдырыу кеүек капиталь мәсьәләләрҙе хәл итеү өҫтөндә эш күрергә тейештер.

Тәжрибә лабораторияларын ойоштороп ебәреп, уларға материаль яҡтан булышлыҡ итергә, агротехника һәм методика мәсьәләләренә практик ярҙам күрһәтергә кәрәк. Был бурыҫты яңы сәсеү эштәре башланыуға тиклем тамамлау өсөн практик эшкә керешергә кәрәк. Был өлкәлә ауыл хужалығы специалистәре һәм тәжрибә станцияларының аппаратҡа ярҙам күрһәтергә бурыслылар.

Колхоздың тәжрибә баҫыуҙары һәм тәжрибә станцияларының илгенселектең дөйөм культураһын күтәреү, ауыл хужалығын тағы ла алға ебәреү, колхозсыларҙың тормошон артабан яҡшыртыу өсөн ҙур ярҙам итәрҙәр.

**Ә. Әхмәтов,**
Башҡортостан баҫыуселыҡ үҙләштереүенең станцияһының ғилми сотрудниге.

## *Сит илдәрҙән телеграммалар*

# Тыныслыҡты яҡлаусыларҙың Бөтә донъя Конгресы алдынан

**Париж, 1 апрель.** (ТАСС). Һуңғы 24 сәғәт эсендә Әҙерлек комитетына Англиянын, Голландиянын, Германиянын, Мексиканын, Венесуэланын һәм башҡа илдәрҙең төрлө ойошмаларынан һәм айырым кешеләренән Конгресҡа ҡатнашырға теләүҙәре тураһында белдереүҙәр килде.

Франциянын демократик матбуғаты булаҫаҡ Конгресс айҡанлы көн илдәрҙәге күренекле политик деятелдәрҙең белдереүҙәрен һәм сығыштарын иғлан итте.

Пьер Буртад «Юманите» газетаһында «450 миллион» тигән мәҡәләһендә шуларҙы яҙа: «Ирҙәрҙән һәм ҡатын-ҡыҙҙарҙан 450 миллион кеше тыныслыҡты яҡлаусыларҙың Бөтә донъя Конгресын үҙҙәренең хуплауҙары тураһында белдереү яһаны ла инде. Донъяларҙы Бөтә илдәрҙең төрлө социаль катламдағы һәм төрлө дини ҡараштағы ирҙәренән һәм ҡатын-ҡыҙҙарынан 450 миллион кеше һуғыш ҡурҡынысын бөтөрөргә теләүҙәрен белдерҙеләр.

Был көн миллионлы ирҙәр һәм ҡатын-ҡыҙҙар тыныслыҡты яҡларға тигән сақырыуға ҡуйылған имзалар, йәки имзаларға ҡарағанда, бик күп артыҡ мәғәнәле белдереүҙәр, ул кешеләр үҙ эштәренең мөһимлеген аңлайҙар тип ышаналар... Һуғыш тоҡандырыусылар үҙ пропагандаларында селтәрәмә килтерәләсәктәр. Ғәҙеллек, кешелектең дөрөҫ фекере, һуңғы һуғыштың һөләкәттәрен бик яҡы хәтерҙәрендә һаҡлаусы кешеләр уларға ҡаршы сығыш яһайҙар. Тыныслыҡты яҡлаусыларҙың Бөтә донъя Конгресын сақырыуҙы хуплаусы көйәтле көстәр һуғыш тоҡандырыусыларға ҡаршы сығыш яһайҙар».

### ЧЕХОСЛОВАКИЯ

**ПРАГА, 1 апрель.** (ТАСС). Брнола хеҙмәтсәндәрҙең тыныслыҡты яҡлауға арналған көн мәнләшеп кеше ҡатнашлығында митинг яһалып үтте. Митингыла сығыш яһаусы Чехословакия парламентының депутаты, «Азатлыҡ өсөн көрәшселәр союзы» председателе Бонршпва былай тип билдәләне: бөтә илдәрҙәге миллиондарса ябай кешеләр көсөк уҡ, Чехословакия хеҙмәтсәндәре тыныслыҡты яҡлап ҡыҫҡа рәүештә **сығыш яһайҙар һәм Советтар Союзының** тыныслыҡ политикаһын бөтә юлдар менән яҡларға әҙерҙәр.

Устя ҡалаһының хеҙмәтсәндәренән 12 мәңгә артыҡ кеше дөйөм ҡала митингыһында бер тауыштан резолюция кабул итте. Унда яңы һуғыш тоҡандырыусыларҙы ғәйепләйҙәр һәм тыныслыҡты яҡлаусыларҙың бөтә донъя Конгресын сақырыу тураһындағы тәҡдимде яҡынлы рәүештә яҡлайҙар. Резолюцияла, ҡәҙеренең государстволарын ирекле рәүештә төҙәүсе Чехословакия халҡтары халҡтар араһында тыныслыҡ өсөн көрәшсәктәр һәм бөтә халҡтарҙың тыныслығын, азатлығын һәм бойондороҡһоҙлоғон яҡлауҙа ныҡ тороусы Советтар Союзы менән дуҫлыҡты тағы ла нығытасаҡтары әйтелеүсе билдәләп үтелә. Шулай уҡ Готвальдовала, Витковицыйла һәм башҡа ҡалаларҙа ла массовый митингылар булып үтте.

### БЕЛЬГИЯ

**БРЮССЕЛЬ, 1 апрель.** (ТАСС). Льеж районының хеҙмәтсәндәре, атап алғанда «Кокерилл» һәм «Угре-марией» металлургия заводтарының эшселәре, «Вериторе» шахталарының шахтерҙары һәм башҡалар тыныслыҡты яҡлаусыларҙың бөтә донъя Конгресын сақырыу инициативаһын ҡотлайҙар һәм яҡлайҙар.

### БОЛГАРИЯ

**СОФИЯ, 1 апрель.** (ТАСС). София радиоһының хәбәр итеүенә ҡарағанда киҫә үҙәк һәм район кооператив союздары правленияләренең һәм һөнәрселек кооперацияһының инициативаһы менән Софияла тыныслыҡты яҡлауға арналған йыйылыш үткәрелгән, унда бик күп кеше ҡатнашҡан.

Йыйылышта ҡатнашыусылар бер тауыштан резолюция ҡабул иттеләр, унда Болгария кооперативтарының члендәре бөтә илдәрҙәге халҡтарҙың тыныслыҡты һәм халыҡ-ара хеҙмәттәшлекте яҡлау буйынса ҡеүәтле хәрәкәтенә ҡушылалар тип айырыуса күрһәтелә.

### БРАЗИЛИЯ

**НЬЮ-ЙОРК, 1 апрель.** (ТАСС). Газаньдә сыға торған «Нотисиас де ой» газетаһы былай тип хәбәр итә: ошо көндәрҙә Рио-де-Жанейорола күп кеше ҡатнашлығында митинг булды. Был митинг тыныслыҡты яҡлауға арналған бөтә донъя Конгресын яҡлау йәһәндә Парижда 9—11 апрелдә үткәрелергә билдәләнгән тыныслыҡты яҡлау Конгресын сақырыуға беренсе аҙым сифатында ойошторолғайны. Газета митингыла ҡатнашыусылар араһында Бразилияның күп кенә күренекле деятелдәре, шул иҫәптән депутаттар палатаһының ҡайһы бер члендәре, студенттәрҙең милли союзы председателе, университет профессорҙары, культура деятелдәре, шул иҫәптән Бразилияның күренекле художнигы Кандидо Портинари булды тип яҙа.

## АҠШ-тың прогрессив общественное государство департаментенең бойороғона нәфрәтләнә

**НЬЮ-ЙОРК,** (ТАСС). Ҡушма Штаттарҙың государство департаменты СССР-ҙың, Польшаның, Чехословакияның һәм Югославияның АҠШ-тағы фән һәм культура деятелдәренең тыныслыҡты яҡлауға арналған Конгрессында ҡатнашҡан делегаттары АҠШ-тан китһендәр тигән тәкдим индерҙе. Государство департаментенең был ҡарары прогрессив кругтар араһында нәфрәтләнеү тыуҙырҙы. Фән һәм культура деятелдәренең дөйөм тыныслыҡты яҡлауға арнап, Конгресс тарафынан төҙелгән замин комитеты АҠШ-тың государство секретаренә телеграмма ебәрҙе, уға штаттың епископы Юг Моултон ҡул ҡуйған. Телеграммала Моултон Ачесонды, әлек вәғәз ителгәненсә, Совет Польша, Чехословакия һәм Югославия делегаттарына Ҡушма Штаттарҙың күп кенә ҡалаларында үткәрелә торған йыйылыштарҙа ҡатнашырға мөмкинлек бирергә сақыра.

Юнайтед Пресс агентствоһы хәбәрсеһенең белдереүенә ҡарағанда, телеграммала былай тип әйтелә: «Государство департаментенең үҙенең был эштәре менән Ҡушма Штаттар һәм СССР араһында культура һәм фән өлкәһендә бәйләнеш урынлаштырыу инициаторын ваҡланыһын бөтә донъяға белдерергә мәйетлә тип ышаныуы безгә бик ҡыйын. Бындай аҙым бөтә донъяла киреһабан хәрәкәт итеү тип ҡараласаҡ: ул тыныслыҡты тәьмин итеү интерестәренә ҡапма-ҡаршы килә. Ул рәнә ла түгел, государство департаменты общественный интересҡа эйә булған мәсьәләләрҙе тыныслыҡ тураһында шау-шыу күтәрелә инде. Бындай ваҡиғаларҙа һәр ваҡыт ялған тыныслыҡ тураһында йырлаусылар була инде».

Англияның һәм Американың дипломаттары, публицистәре, үҙ социалистәренең лидерҙәре — улар бөтәһе ла хәҙер ялған тыныслыҡ йырлаусылар ролен башҡаралар һәм тиңдәше булмаған ике йөҙлөлөк өлгөһө күрһәтәләр.

Совет хөкүмәтенең 1 апрелдә иғлан ителгән меморандумында Төньяҡ-атлантик договорҙың тыныслыҡ политикаһы менән дә, оборона бурыстары менән дә, йәки Берләшкән Милләттәр Ойошмаһының маҡсаттары һәм принциптәре менән дә һис бер уртаҡлығы юҡ: бәйек державаларҙан АҠШ, Англия һәм Франция был договорҙа ҡатнашыусы булып торалар, ләкин договорҙан Советтар Союзы төшөрөп ҡалдырылған, һәм быны бары тик договорҙың Советтар Союзына ҡаршы һәм шулай уҡ халыҡ-демократияһы илдәренә ҡаршы юнәлтелгән булыуы менән генә аңлатырға мөмкин тип әйтелә.

Төньяҡ-атлантик договор государстволарҙың аҫтыртын группировкаларын барлыҡҡа килтерә, ул, Совет хөкүмәтенең меморандумында айырыуса күрһәтелгәнсә, «Германия агрессияһының яңынан ҡабатланыу мөмкинлеген бөтөнләй һанға һуҡмай, шулай булғас, Германияның яңы агрессияһын булдырмауҙы маҡсат итеп тотмай». Меморандумда, был договорҙа әлек Гитлергә ҡаршы коалицияға ингән бәйек державалар араһынан бары тик СССР ғына ҡатнашмағанлығынан, «Төньяҡ-атлантик договор Ҡушма Штаттарҙың, Великобританияның һәм Франциянын һуңғы һуғыштағы союзниктәренән берәһенә ҡаршы — СССР-ға ҡаршы юнәлтелгән договор тип ҡаралырға тейеш» тип айырыуса күрһәтелә.

Империалистик державаларҙың группировкаларының реакцион һәм агрессив характере шунан да асыҡ күренә, Төньяҡ-атлантик договорҙы эшләү һәм ҡул ҡуйырға әҙерләнеү айҡанлы бығаса күрелмәгән рәүештә ҡоралланыу артынан ҡыуыу йәһәттәрендә, һуғыш хәрәкәттәре территорияһы итеп файҙаланыу мөмкин булған урындарҙы әйҙәнеү эштәре алып барыла, хәрби-һауа һәм хәрби-диңгеҙ базалары селтәрен төҙөү алып барыла.

Аҙаҡ килеп, бәхәсле мәсьәләләрҙе хәл итеү тураһында СССР тарафынан бер ниҫә тапҡыр индерелгән тәкдимдәрҙән АҠШ хөкүмәтенең ныҡышмалы рәүештә баш тартыуы ла быны айырыуса асыҡ күрһәтә. Президент Трумэндең тыныслыҡ Пактынан баш тартыуы, ҡоралланыуҙы көметеү тураһында һәм кешеләрҙе массовый ҡырыу ҡоралын тыйыу тураһында Совет тәкдимен ҡабул итеүҙән баш тартыу Англия-Америка политикаһының агрессив характерен тулыһы менән фаш итә.

Төньяҡ-атлантик договорҙың үҙәгендә обороналау менән һис бер уртаҡлығы булмаған күренәтә агрессив характерҙә булыуы меморандумда тағы ла бер тапҡыр раҫлана. Ул БМО-ның принциптәренә һәм маҡсаттарына, шулай уҡ СССР, Англия, Франция һәм АҠШ араһында төҙөлгән договорҙарға һәм килешеүҙәргә ҡапма-ҡаршы килә, ул договорҙар һәм килешеүҙәр буйынса был илдәр дөйөм тыныслыҡты һәм халыҡ-ара хеҙмәттәшлек итергә һәм Берләшкән Милләттәр Ойошмаһын нығытыуға булышлыҡ итергә йөкләмә алғайныларҙ.

## *Куба халҡ социалистик партияһының белдереүе*

**НЬЮ-ЙОРК, 1 апрель.** (ТАСС). «Нотисиас де ой» газетаһы Куба халҡ социалистик партияһының белдереүен баҫып сығарҙы. Ул «халыҡ өсөнә күтәрелгән һуғыш ҡурҡынысы тураһында» алдан иҫкәртеү яһай һәм яңы һуғыш тоҡандырыусылары өсөү өсөн ниҙәр булырға партия члендәрен сақыра. Белдереүҙә Америка империализмы һуғышҡа әҙерләнә тип күрһәтеп, һуғыш ҡурҡынысына баһа биреп ултырмауҙы ҡаршы иҫкәртеү яһай. Шул айҡанлы белдереүҙә Төньяҡ-атлантик пакт, Америкалары илдәр араһында төҙөлгән хәрби килешеүҙәр, Норвегияның һуғыш тоҡандырыусыларҙа ҡушылыуы, СССР менән АҠШ араһында Тыныслыҡ Пакты тураһында һөйләшеүҙәрҙән Трумэндең баш тартыуы хәтерҙә төшөрөлә. Халыҡ Социалистик партияһы, Кубаның прогрессив көстәре бөтә илдәрҙәге һуғыш тоҡандырыусыларҙа ҡаршы көрәшкә тупланырға сақыралар.

## *Халыҡ-ара күҙәтеү*

### Һуғыш тоҡандырыусылар ялған тыныслыҡ тураһында йырлаусылар ролендә

СССР Сит ил Эштәре Министерствоһының 29 гинуарҙа ителгән белдереүендә, АҠШ-тағы һәм Англиялағы реакцион кругтарҙың политикаһы бөтә донъяла Англия менән Американың хакимлеген урындаштырыуға юнәлтелгән һәм, был политиканы үткәреүҙә төп звено сифатында Төньяҡ-атлантик пакт (договор) алға ҡуйыла тип күрһәтелгәйне инде.

Шуны хәтерҙә тотарға кәрәк, был договор проекты эшләнер алдынан күп кенә башҡа империалистик группировкалар, моҫалан, «Көнбайыш союзы» һәм «Америка илдәре араһында үҙ-ара ярҙам пакты» формаһындағы группировкалар төҙәлде. Хәҙер, Төньяҡ-атлантик договорға ҡул ҡуйыу алдынан «Тымыҡ океан пакты» тип аталған пакт эҙерләнә һәм бер ни ваҡытта «Урта диңгеҙ пакты» төҙөү тураһында һөйләшеүҙәр алып барыла. Шулай итеп, Төньяҡ-атлантик пакт агрессив хәрби-политик сараларҙың зур системаһында үҙәк булып тора, унда Англия-Америка блогының сит илдәрҙе баҫып алыуға юнәлтелгән империалистик политикаһы көҙгәләнә.

Англия-Америка яңы һуғыш тоҡандырыусыларының политикаһы асыҡланып барған һайын, улар уның ысын характерен, һәм ысын йөкләмәткәнен йәшерер өсөн шул тиклем күберәк кеҫ һалалар. Был «аптә» реакцион матбуғат менән бер рәттән, «көнбайыш донъяларын» төп кеҫтәрҙең тышҡы политикаһындағы официаль өтөкселәр актив ҡатнашлыҡ итәләр.

## Бөйөк демократия көстәрен мобилизовать итеү

Бөтә донъя хеҙмәтсән массалары араһында һуғышҡа ҡаршы бөйөк көрәш хәрәкәтенең йәйелеүе хәҙерге халыҡ-ара тормошта иң күренекле ваҡиға булып тора тип әйтһәк тә, артыҡ булмаҫ.

Культура деятелдәренең тыныслыҡты яҡлау буйынса халыҡ-ара бәйләнеш комитеты менән ҡатын-ҡыҙҙарҙың халыҡ-ара демократик федерацияһы тарафынан 24 февралдә манифест иғлан ителгәйне. Ул Манифестта тыныслыҡты яҡлаусыларҙың Бөтә донъя Конгресын сақырыу юлы менән, был кеҫтәрҙе туплауға һәм уларҙың демонстрацияларын үткәрергә сақырыу бөтә донъяға яңғыраны. Манифесте иғлан иткәндән һуң ни бары бит аҙна ваҡыт үтте, шул ваҡыт эсендә Конгрестә сақырыуҙы яҡлап бөтә ер шарында кеүәтле хәрәкәт йәйелде.

Конгресҡа әҙерлек, масштабы яғынан да, үҙенең массовый булыуы яғынан да, бығаса күрелмәгән киң колас алды. 24 февралдә яңғыраған сақырыуға бөтә илдәрҙең дә хеҙмәтсән массалары һәм алдынғы интеллигенцияһы яуап бирҙе. Тыныслыҡ өсөн көрәштә халыҡ массаларын туплау буйынса был бөйөк эштә хеҙмәтсәндәр һәм, беренсе нәүбәттә, ойошҡан эшселәр үҙ ҡулдарына алмаған бер генә ил дә юҡ.

Тыныслыҡты яҡлаусыларҙың Конгресе Парижда 20 апрелдә йыйылырға тейеш. Ләкин инде март аҡырҙарында уҡ йөҙҙәрсә һәм меңдәрсә политик, общественный, профсоюз, культура, ҡатын-ҡыҙҙар, йәштәр, дини һәм башҡа ойошмаларҙан Конгрестә ҡатнашлыҡ итергә теләүҙәре тураһында әҙерлек комитетына бик күп ғаризалар килде. Был ойошмалар сафында 450 миллиондан артыҡ кеше һанала.

Конгресҡа ҡыҙыу рәүештә әҙерлек алып барыла. Күп кенә илдәрҙә тыныслыҡты яҡлауға арналған конференциялар сақырыла. 3 мең делегат һәм башҡа илдәрҙән килгән ҡунаҡтар ҡатнашлығында былтыр конференция АҠШ-та булып үтте лә инде. Румыния һәм Кореяла ла шундай уҡ конференциялар үткәреләсәк. Һуғыш тоҡандырыусыларға ҡаршы көрәш лозунгыһы аҫтында донъяның бик күп илдәрендә меңдәрсә митингылар, йыйылыштар һәм демонстрациялар булып үтте.

Хәҙерге һуғышҡа ҡаршы хәрәкәттең төп айырмаһы шунда, унда яңы һуғыш тоҡандырыусыларға ҡаршы халҡта үҫә барған нәфрәт тойғоһо ҡәүәләнә. Коммунистар партияһының сенаторы группаһының председателе Мауро Скоччимарро Италия сенатында сығыш яһап, Америкалағы һуғыш тоҡандырыусыларға ярамһыҡланыуҙа ғәйепләп, итальян реакционерҙәренә нәфрәт белдереүе һәм «компартия теләһә нимәй көрәшкә лә әҙер», тип алдан иҫкәртте. Башҡа илдәрҙәге кеҫ массалары араһында ла шундай уҡ кыйыу настроениелар хакимлек итә.

Демократия һәм тыныслыҡ көстәренең ныҡ мобилизовать ителеүе—хәҙерге ваҡыттағы халыҡ-ара хәлдең иң мөһим яғы булып тора.

**И. ЕРМАШОВ.**

# Беҙҙең республикала

## *Курсак театрында*

Берләшкән башҡорт курсак театры ошо көндәрҙә, Һәжип Изелбайҙың Башҡортостандың 30 йыллығына арнап мәктәп йәшендәге балалар өсөн яҙылған «Салауаттың серле ҡылысы» тигән пьесаһын сәхнәгә ҡуя.

Курсак театрына хас әкиәт формаһында героик темаға яҙылған был әҫәрҙә башҡорт халҡының легендар герой улы Салауат Юлаевтың бала сағын, уның батырлығын, тапҡырлығын, һәләтлеген, зирәклеген һәм шул уҡ ваҡытта шаярғанлығын күҙәләндерә.

Пьеса үҙенең йөкмәткеһе менән тарихи һәм тәрбиәүи әһәмиәткә эйә булып тора. Ул быуаттарса изелгән башҡорт халҡын, батша Россияһының колонизаторҙарына ҡаршы уның баш күтәреүен һәм рус халҡы менән дуҫлығын сағылдыра.

Балалар өсөн мауыҡтырғыс, аңлайышлы, еңел тел менән яҙылған һәм Башҡортостандың атҡаҙанған искусство деятеле, режиссер М. Н. Елгаштина тарафынан тулыландырып сәхнәгә ҡуйылған был әҫәрҙең спектакле зур уңыш менән бара һәм бәләкәй тамашасылар тарафынан яратып ҡабул ителә.

Һүрәттә: пьесанан бер күренеш. Салауат ролен артистка иптәш А. Т. Щербакова башҡара.

**Ш. Уразбахтин фотоһы.**

## Государство ярҙамы

**СТӘРЛЕБАШ.** Район социаль тәьминәт бүлегә Ватан һуғышы фронттарында һәләк булыусыларҙың семьяларына һәм инвалидтәргә систематаш ярҙам күрһәтеп килә. Һуғышта һәләк булыусыларҙың семьялары өсөн үҙған йыл 42 ҡош йорт һалынды, 625 йорт ремонт үткәрелде. Иһирһыҙ семьяларға 44 баш мөгөҙлө эре мал бирелде. 7.220 куб. метр утын менән ярҙам ителде. 35.000 центнер мал азығы әҙерләнде һәм 2000 һумдан артыҡ промтауар бирелде. Моҫалан, Ватан һуғышы инвалиды иптәш Тибикингә 400 һум аҡса, 15 метр промтауар менән ярҙам күрһәтелде.

**Ғ. Сәйфетдинов.**

## Алдынғы стахановсылар

Өфөнөң телефон аппараттары заводында 87 йәш эшсе үҙҙәренең биш йыллыҡ пландарын үтәне. Шулар араһында токарь Р. Булгаков 9 йыллыҡ норманы, регулировщик Мелишкә һәм автоматчик Зверев иптәштәр 7-шәр йыллыҡ заданиене үтәнеләр.

Токарь Андрей Чистов ярышта завод күләмендә беренсе урынды алып килә. Ул хәҙер 12 йыллыҡ норманы үтәүгә өлгөште.

Завод коллективе Башҡортостандың 30 йыллығын I квартал планын тамамлап ҡаршыланы.

## Квартал пландарын арттырып үтәнеләр

Республикалағы айырым балық заводтары яҡшы эшләп, үҙ пландарын айҙан-айға тултырып һәм арттырып үтәп киләләр. Дүртөйлө балық заводы коллективе 1949 йылдың 1 квартал планын срогынан алда 135 процентҡа үтәне. Шулай уҡ Бөрө, Учалы балық заводтары ла өлгөлө эшләп, 1 квартал пландарын срогынан күп алда үтәүгә өлгөштеләр.

«Башрыбтрест» буйынса 1949 йылдың тәүге ике айында, үткән йылдың шул уҡ осоро менән сағыштырғанда, 5 процентҡа артыҡ балық тотолған.

## Яңы цех ойоштороҙолар

**ИШЕМБАЙ.** «Өс ҡайын» промартелендең коллективы (председателе иптәш Ғәйфуллин) республикабыҙҙың 30 йыллығын зур уңыштар менән байрам итте. Был көнгә артелдең комсомолец һәм йәштәре махсус токарный цех ойоштороҙолар. Был цех иптәш Кайғулов етәкселегендә беренсе квартал планын 124 процентҡа үтәне. Тоҙ сығарыу цехы ла уңышлы эшләй. Ул квартал планын 146 процентҡа үтәне.

Айырым цехтарҙың уңышлы эшләүе Бөтә артель өсөн ысҡай һөҙөмтә бирҙе. Ул беренсе квартала 7800 һумлыҡ экономия яһап, 19 мартта квартал планын 103 процентҡа үтәүе тураһында рапорт бирҙе.

**Х. Дәүләтшин.**

## *Йөкләмәләр алдылар*

**ҠАНДРА.** «1 май» инвалидтәр артелендең коллективы (председателе иптәш Хәнәфиев) үҙенең йөкләмәләрен намыҫ менән үтәй. Гончарный цехта эшләүсе мастер Сафин, Гампер, ҡап һуғыусыларҙан Каррамов, Өтҙамов, Фәррахов, сәғәт мастере Коротин һәм башҡа күп кенә иптәштәр йөкләмәләрен үтәүҙә көс аямай эшләйҙәр. Улар көндәлек заданиеларын 180—200 процентҡа үтәйҙәр.

Стахановсы эш һөҙөмтәһендә артель коллективы йылдың беренсе квартал планын 15 мартта уҡ гончарный цех буйынса 126, ҡап һуғыуза 153, металдан әйберҙәр эшләүҙә 114 процентҡа үтәне. Хәҙер артель члендәре йыллыҡ производство планын октябрь айында үтәп сығыу тураһында яңы йөкләмәләр алдылар.

**Р. Кәлимуллин**
(Үҙ хәбәрсебеҙ)

## Колхоз гидростанцияһы төҙөлә

Шәран районында Сеҫ йылғаһында колхоз-ара гидростанция төҙөлә башланы. Гидростанцияның көсө 100 киловатт булып, ул 7 колхозды хеҙмәтләндерәсәк. Хәҙер гидростанция һалыу өсөн төҙөү материалдары әҙерләнә. 600 кубометр ағас, 500 кубометр таш әҙерләп ҡуйылды.

Сеҫ гидростанцияһы Бөйөк Октябрь социалистик революцияһының 32 йыллығына һалынып бөтөп, эксплоатацияға тапшырылырға тейеш.

## Кәзә фермаһының доходы

**ҠЫЙҒЫ.** Бынан бер ниҫә йыл элек «Ярыш» колхозында мамыҡ биреүсе кәзә фермаһы ойошторолған ине. Колхоз унан йыл һайын күп доход ала. Моҫалан, был колхоз үткән йыл государствоға 13 килограмм һарыҡ йөнө урынына 1 килограмм иҫәбенән кәзә мамыҡ тапшырып, йөнгә экономия яһаны. Шуның һөҙөмтәһендә колхоз члендәре хеҙмәт көнө иҫәбенә өстәлмә рәүештә 5 — 6 шәр килограмм йөн алдылар.

**Ғ. Үмерҡәй.**

*Бөтә илдәрҙең пролетарийҙәре, берләшегеҙ!*

# КЫҘЫЛ БАШҠОРТОСТАН

ВКП(б)-ның БАШКОРТОСТАН ӨЛКӘ һәм ӨФӨ КАЛА КОМИТЕТТӘРЕ, БАШҠОРТ АССР-Ы ВЕРХОВНЫЙ СОВЕТЫ һәм ХЕҘМӘТСӘНДӘР ДЕПУТАТТАРЫНЫҢ ӨФӨ КАЛА СОВЕТЫ ОРГАНЫ.

30-сы ЙЫЛ СЫҒА

1949 йыл
№ 67 (8167)
5
апрель
шишәмбе

хаҡы 20 тин

## БӨГӨНГӨ НОМЕРҘӘ

Сәсеүҙе юғары сифатлы итеп үткәреү өсөн трактор бригадаларының социалистик ярышын киң йәйелдерәйек! (1-се бит).

ВЛКСМ-дың XI съезы. (1-се, 2-се биттәр).

Башҡорт АССР-ы промышленносе, ауыл хужалығы, фән, культура һәм искусство работниктәрен ордендар һәм медалдәр менән наградлау тураһында СССР Верховный Совете Президиумының Указы. (3-сө бит).

С. Сәғитов. — Ийәр үҙгәрҙе. (4-се бит).

Н. Янбаев. — Мәкәр районында. (4-се бит).

С. Мәүлютов. — Алдынғы район библиотекаһы. (4-се бит).

Сит илдәрҙән телеграммалар. (4-се бит).

## Йәш малдарҙы яҡшы тәрбиәләү— общественный малсылыҡтың үҫешен тәьмин итә

ВКП(б) Үҙәк Комитетенең февраль Пленумы ауыл хужалығын аяҡҡа баҫтырыу һәм артабан үҫтереү сараларын билдәләп, общественный малсылыҡты үҫтереү һәм уның продуктивлеген күтәреү буйынса партия, совет һәм хужалыҡ органдары алдында ҙур бурыстар ҡуйҙы. Был бурысты үтәү юлында республикабыҙҙың малсылыҡ работниктәре фиҙакәр хеҙмәт итәләр. Малсылыҡты үҫтереүҙең государство планын йыл һайын үтәп килеүсе бик күп фермалар, колхоздар, совхоздар һәм тотош райондар малдар һаны буйынса һуғышҡа тиклем кимәлде уҙып киттеләр.

Общественный малсылыҡты үҫтереүҙә Дыуан, Матрай һәм Оло-Тиләк райондары колхоздары уҙған йыл айырыуса яҡлы уңыштарға өлгәштеләр. Малсылыҡ әле буйынса социалистик ярышта өнөүсе һәм ВКП(б) Өлкә Комитетенең, БАССР Министрҙәр Советенең күсмә Ҡызыл Байрағын уҙендә тотоусы Дыуан районында бөтә төр малдар буйынса ла малсылыҡты үҫтереүҙең государство планы арттырып үтәлде.

Малсылыҡ алдынғыларының өлгәшеүҙәре иғтибарҙы ошонан тора: улар фермаларҙа иң мөһим малдарҙың һанын күбәйтеүгә, бигерәк тә уларҙың тоҡомон яҡшыртыуға һәм шул уҡ ваҡытта йәш малдар алыуға һәм уларҙы тәрбиәләп үҫтереүгә айырыуса иғтибар бирәләр. Мәҫәлән, Дыуан районы уҙған йыл фермаларҙа һыйырҙар үрсетеү планын 108,3 процентҡа, ә Оло-Тиләк районы — 103,6 процентҡа үтәне. Баймаҡ районының «Комсомол» колхозында һәр бер 100 баш инә малдан 100 быҙау, 103 бәрәс алынды. Дәүләкән районының «Коммунар» колхозында һәр бер 100 баш һарыҡтан 143 бәрәс алып үҫтерелде һәм 153 баш «Перекос» тоҡомло бәрәс күршө колхоздарға бирелде.

Ләкин, тотош алғанда, республикабыҙҙың малсылыҡ работниктәре үҙ алдарына ҡуйылған бурыстарҙы үтәүҙән әлегә торалар әле. Уҙған йыл малсылыҡты үҫтереүҙең государство планы республикабыҙҙа бер генә төр мал буйынса ла үтәлмәне. Ә бит беҙҙә 1948 йылда уҡ мөгөҙлө әре малдар, һарыҡтар һәм сускалар һаны һуғышҡа тиклемге кимәлгә еткерергә мөмкинлек бар ине. Ләкин урындарҙа партия, совет һәм хужалыҡ органдарының общественный малсылыҡты үҫтереү эше менән етерлек дәрәжәлә шөғөлләнмәүҙәре малсылыҡты үҫтереү эшенән ваҡрыҡ барыуына, эҙләүҙәнә китеүҙе. Ыласыр районында һәр бер 100 баш инә малдан ни бары 66,9 быҙау, 47,4 бәрәс, ә Уҫалы районында тик 78 быҙау, 82 бәрәс алынды.

Республикабыҙҙа общественный малсылыҡтың ваҡрыҡ үҫеүенең төп сәбәбе йәш малдар алыуҙың ҡәнәғәтләнмәҫлек булыуында, малдарҙы нәҫәр тәрбиәләүҙә, юғалтыуҙарға, тоҙһырыуҙарға юл ҡуйылыуында, уларҙы өтерлек аҙыҡ менән тәьмин итмәүҙә. Шуның менән бергә фермаларҙа инә малдарҙың аҙ һанда булыуы, тоҡомо яҡшыртылмауы, даими кадрҙәр менән тәьмин ителмәүе, малдарҙың ҡыҫыр ҡалыуына юл ҡуйылыуы ла тап сәбәптәрҙән булып тора. Быйыл общественный малсылыҡты үрсетеү мәсьәләләренә тап иғтибар бына ошо етешһеҙлектәрҙе бөтөрөүгә юнәлтелергә тейеш ине. Ләкин быны күп кенә урындарҙа партия, совет һәм хужалыҡ органдары етәкселәре һаман да аңлап етмәйҙәр. Әлегәсә үткән йылғы хаталарҙы ҡабатлайҙар.

Бөрө районының байтаҡ колхоздарында малдар нәҫәр тышлатыла, нәҫәр тәрбиәләнә, фермаларҙа әйбәҙәлек хөкөм һөрә. Шуның һөҙөмтәһендә «Красноармеец», «Бирь», «Победа» һәм Ҡағанович исемендәге колхоздарҙа әре малдарҙың да, шулай уҡ йәш малдарҙың да үлеүҙәренә юл ҡуйылған. Быуаз бейәләрҙе дөрөҫ тәрбиәләмәү аркаһында колон һалдырыла. «Путь Сталина» колхозында хатта тоҡом айғырының үлеүенә юл ҡуйылған. Иглин районы колхоздарында ла шундай уҡ хәлде күрергә мөмкин.

Быйыл колхоздар малсылыҡты үҫтереүҙә һуғышҡа тиклемге кимәлгә етергә тейештәр. Малсылыҡты үҫтереүҙә хәҙер ин яуаплы осор. Хәҙер массовый рәүештә йәш мал алыуҙар бара. Һәр бер быуаз малҙан йәш мал алырға һәм уны юғалтмай үҫтерергә кәрәк. Был эштәрҙең уңышлы башҡарылыуы — һәр бер фермаһының, колхоздың һәм совхоздың, шулай уҡ тотош райондың малсылыҡты үҫтереү буйынса государство планының үтәлешен, һәр бер малсылыҡ работниғенең социалистик ярыш йөкләмәһен уңышлы үтәүен хәл итәсәк. Малсылыҡ специалистары, ферма работниктәре бөтә көс һәм белемдәрен туплап, йәш үрсемде алыуҙы алдәге үтәп сығырға тейештәр.

Йәш үрсем тураһында хәстәрлек һәр бер малсылыҡ работниғенең, ферма мөдирҙәренең, колхоз председателәренең һәм партия, совет ойошмалары етәкселәренең иғтибар үҙәгендә торорға тейеш.

ВКП(б) Үҙәк Комитеты Башҡортостан Өлкә Комитетенең отчетын буйынса ҡабул иткән ҡарарында республикабыҙҙың партия, совет һәм ауыл хужалығы органдарының общественный малсылыҡты үрсетеү, бигерәк тә йәш малдарҙы тәрбиәләү эшенә ныҡ иғтибар итеүҙәрен, оператив етәкселекте көсәйтеүҙәрен һәм шуның менән республика малсылығының артта ҡалыуын йылдам бөтөрөлөүен талап итте. Партиябыҙ Үҙәк Комитетенең был мөһим күрһәтмәһен үтәү өсөн бөтә көс һәм энергия тупланырға һәм ул намыҫ менән үтәлергә тейеш.

## Сәсеүҙе юғары сифатлы итеп үткәреү өсөн трактор бригадаларының социалистик ярышын киң йәйелдерәйек!

### Алдынғы агротехника нигеҙендә эшләйәсәкбеҙ

Беҙ, Ташлы МТС-ының беренсе номерле трактор бригадаһы трактористәре юғары урожай өсөн механизаторҙарҙың социалистик ярышына ҡушылып, үҙебеҙ хеҙмәтләндергән «Ҡызыл тау» колхозында бөтә баҫыу эштәрен иң ҡыҫҡа срокта, юғары сифатлы итеп үткәрергә йөкләмә алабыҙ.

Тотош майҙанда юғары урожай алыу өсөн иген селекцияһын культураһын күтәрергә, алдынғы агротехниканы ҡыйыу рәүештә ҡулланырға кәрәк. Баҫыу эштәренең тәүге кондәрендә үк тупраҡта дымды һаҡлап ҡалыу өсөн көҙҙән туңға һөрөп ҡалдырылған 200 гектар майҙанды тырматасаҡбыҙ. Һөрөү эштәрен бары тик продлужникле һабандар менән генә үткәрәсәкбеҙ. Сәсеү алдынан 300 гектар майҙанды культивациялаясаҡбыҙ. 50 гектар комбағышты трактор сәскестәре менән генә сәсәсәкбеҙ. 250 гектар парҙы май айында һөрөүҙе, 15 августҡа тиклем 150 гектар майҙанда арыш сәсеүҙе планлаштырҙыҡ.

Быйылдан башлап беҙҙең бригада хужалыҡ иҫәбенә күсәсәк. Ремонт өсөн бирелгән средстволың 15 процентен экономиялаясаҡбыҙ. Яғыулыҡты һәм майлау материалдарын экономиялы тотонасаҡбыҙ. Яҙғы баҫыу эштәре башланғанға тиклем нефть базыу урынын тәҙөүҙә тамамлайбыҙ.

Трактористәрҙең, прицепщиктәрҙең квалификацияларын күтәреү өсөн беҙ техник уҡыуҙарҙы сәсеү осорона ла үткәреүҙе дауам иттерәсәкбеҙ. Үҙебеҙ эшләгән эштәрҙең сифатына ныҡлы контроль булдырған көйөк уҡ, баҫыусылыҡ бригадаларының, звеноларҙың эштәрен дә ентекле тикшереп барасаҡбыҙ.

Беҙҙең бригада быйыл сезонға НАТИ тракторы менән 1800 гектар, СХТЗ тракторы менән 650 гектар ер эшкәртергә, үҙебеҙ эшкәртәсәк участкала бертөкле ашлыҡ культураларының һәр бер гектарынан 100-әр бот һәм комбағыштан 80-шәр бот урожай алырға һүҙ бирәбеҙ. Беҙ, Аксен МТС-ының иптәш Латыпов етәкселек иткән трактор бригадаһын социалистик ярышҡа саҡырабыҙ.

**М. Агафонов,**
Ташлы МТС-ының трактор бригадаһы бригадиры.

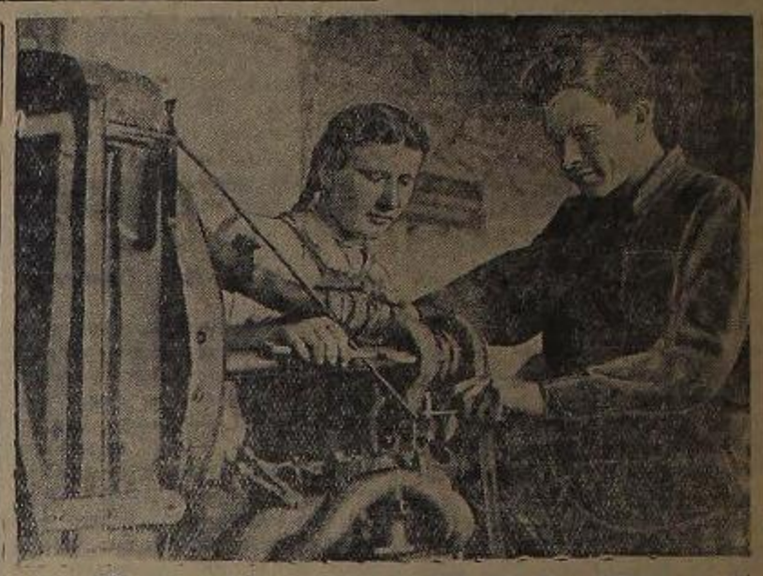

Аксен МТС-ында комбайн моторҙарын ремонтлау эше киң йәйелдерелде. 22 комбайн моторынан 19-ы ремонтланды. Һүрәттә: МТС-тың алдынғы комбайнерҙәре И. Г. Ивакин һәм Е. Г. Ивакина иптәштәр. Улар комбайн моторҙарын ремонтлау планын һәр кондә 120-шәр процентҡа үтәйҙәр.

М. Әхмәтьянов фотоһы.

### Белов бригадаһы саҡырыуҙы ҡабул итте

БӨРӨ. (Телефон аша). Базан МТС-ының трактор бригадаһы бригадиры, Социалистик Хеҙмәт Геройы Федор Рябов һәм уның трактористәре Ворошиловград өлкәһе Ящиковск МТС-ы трактор бригадаһы бригадиры Г. Евдомащенко башланғысы буйынса иген селекцияһын юғары культураһы өсөн трактор бригадаларының социалистик ярышына ҡушылып, Бөрө МТС-ының орденле иптәш Белов бригадаһын социалистик ярышҡа саҡырғайны.

Иптәш Белов был саҡырыуҙы ҙур теләк менән ҡабул итте. Бригада быйыл шартлы һәр бер тракторға 875 гектар ер эшкәртергә, бөртөкле ашлыҡ культураларының һәр бер гектарынан комендә 13,5-әр центнер, ә орлоҡ участкаларында—14,5-әр центнер урожай алырға йөкләмә алды.

— Беҙ был йөкләмәне үтәүебеҙгә ныҡ ышанабыҙ. Уҙған йыл да беҙ нәсар эшләмәнек. Механизаторҙар ярышында беренселекте алдыҡ. Намыҫлы эше өсөн бригадир Михаил Белов Башҡортостандың 30 йыллығы айҡанлы хөкүмәт тарафынан Хеҙмәт Ҡызыл Байрағ ордене менән наградланды. Беҙ быға тағы ла яҡшыраҡ эшләү, алған йөкләмәләребеҙҙе артыҡлауы менән яуап бирәсәкбеҙ,—тиҙәр иптәш Белов етәкселек иткән комсомолец-йәштәр бригадаһы ағзалары.

Был бригаданың башланғысын МТС-тың башҡа трактор бригадалары ла яҡлап сығыштылар һәм үҙҙәренә конкрет йөкләмәләр алдылар.

Бөрө МТС-ы коллективы һәр бер гектарҙы эшкәртеүҙең үҙенә төшөү хаҡын 5 процентҡа кәметеү, 5 процент яғыулыҡҡа экономия яһау, шартлы һәр бер тракторға 600-әр гектар ер эшкәртеү, бөртөкле ашлыҡ культураларының һәр бер гектарынан уртаса 13,2-шәр центнер урожай алыу йөкләмәһен алып, Базан һәм Калинников МТС-тары механизаторҙары менән социалистик ярышҡа сыҡтылар.

**М. Гуревич.**

### Яғыулыҡ ташыуҙы өҙәләр

БАЙМАҠ. Сибай машина-трактор станцияһында яҙғы баҫыу эштәре осорона етерлек яғыулыҡ ташып ҡалыу өсөн бөтә мөмкинлектәр бар ине. Ләкин МТС етәкселәре (директоры иптәш Витушкин) ул мөмкинлектәрҙе файҙаланманылар. Яғыулыҡ ташыуға 6 урынына 2-генә автомашина бүленде. Улар ҙа ҙур өҙәклек менән эшләнеләр. Шуның арҡаһында 325 тонна урынына, ни бары 45 тонна яғыулыҡ ташыны.

**И. Зарипов**

### Башҡорт АССР-ы МТС-тарында тракторҙар ремонтлау эшенең барышы

(Үтәлеш 1949 йылдың 1 апреленә, процентторҙа)

| | | | | | |
|---|---|---|---|---|---|
| Шәрип | 117 | Усть-Икин | 98 | Күҙәй | 92 |
| Бөжөр | 106 | Ташлы | 98 | Баш | 92 |
| Благовар | 105 | Хәйбулла | 98 | Сәғиҙғол | 92 |
| Дурас | 103 | Андреевка | 97 | Полянск | 91 |
| Дуртөйлө | 103 | Абзан | 97 | Бишбүләк | 91 |
| Арслан | 103 | Байрамғол | 97 | Бөрө | 91 |
| Чурай | 102 | Парҡобай | 96 | Балөбай | 90 |
| Яңауыл | 102 | Баҫау | 96 | Үлән | 90 |
| Аҫҡын | 100 | Пәнегет | 96 | Теләкәй | 90 |
| Ирминз | 100 | Ямады | 96 | Әйбәхит | 90 |
| Байҡы | 100 | Һары күл | 96 | Һүрән | 90 |
| Кариҙел | 100 | Уҫалы | 96 | Балҡатай | 89 |
| Кийәк | 100 | Ярославка | 95 | Петровск | 89 |
| Күрҙәк | 100 | Кырмыҫҡалы | 95 | Елдәр | 89 |
| Михайловка | 100 | Стәрлетамаҡ | 95 | Шаран | 89 |
| Октябрьский | 100 | Федоровка | 95 | Степановка | 89 |
| Бәҡалы | 100 | Базан | 95 | Дыуан | 88 |
| Көрөс | 100 | Туҡмаҡлы | 95 | Ташлы күл | 88 |
| Куш-йылға | 100 | Подгорный | 95 | Уҫлы | 88 |
| Сыпташтамаҡ | 100 | Карламан | 94 | Степной | 88 |
| Аҫлыкүл | 100 | Таутемән | 94 | Краснохолм | 88 |
| Дәүләкән | 100 | Ҡалтасы | 94 | Һаҡмар | 88 |
| Суйынсы | 100 | Матрай | 94 | Нуриман | 87 |
| Приют | 100 | Мәсем | 93 | Архангель | 87 |
| Кандра | 100 | Мәсәғүт | 93 | Әбдрәшит | 87 |
| Миәкә | 100 | Әбдрәзаҡ | 93 | Усень-Ивановка | 87 |
| Ново-Троицк | 100 | Малаяз | 93 | Буҙәк | 87 |
| Шишмә | 100 | Ант | 93 | Калинников | 87 |
| Ерекле | 100 | Туймазы | 93 | Байғужа | 87 |
| Борай | 100 | Иглин | 93 | Күгәрсен | 87 |
| Ҡалмыҡ | 100 | Кушнаренко | 93 | Ишле | 86 |
| Йәрмәй | 100 | Имәнлекүл | 93 | Юлдуб | 86 |
| Мәсетле | 98 | Арҡауыл | 92 | Пугачев | 86 |
| | | Мәкәр | 92 | Сибай | 86 |
| | | | | Мраҡ | 86 |
| | | | | Ямаш | 85 |
| | | | | Ергән | 85 |
| | | | | Ыласыр | 85 |
| | | | | Покровка | 84 |
| | | | | Буҙаҡ | 84 |
| | | | | Ражап | 84 |
| | | | | Ҡарын | 83 |
| | | | | Тәтешле | 83 |
| | | | | Ермолаевка | 83 |
| | | | | Таймас | 83 |
| | | | | Мишкә | 83 |
| | | | | Мутабаш | 83 |
| | | | | Ямыково | 82 |
| | | | | Сермән | 82 |
| | | | | Малаҡыз | 81 |
| | | | | Хәйбирәнә | 80 |
| | | | | Балтач | 79 |
| | | | | Забельский | 79 |
| | | | | Һуҡайҙы | 79 |
| | | | | Дмитриевка | 79 |
| | | | | Чапаев | 77 |
| | | | | Орлов | 77 |
| | | | | Әлмәхәмәт | 77 |
| | | | | Оло-Тиләк | 76 |
| | | | | Бурлы | 76 |
| | | | | Шланлы | 75 |
| | | | | Күҙәрек | 75 |
| | | | | Аксен | 73 |
| | | | | Стәрлебаш | 71 |
| | | | | Охлебинин | 71 |
| | | | | Баймаҡ | 70 |

### Звенолар ужымдарҙы азыҡландырыуға башланылар

ДӘҮЛӘКӘН. (Телефон аша). «Горней труд» колхозы баҫыуҙарында ҡар һыуҙары тотоу һәм ужымдарҙы өстәмә азыҡландырыу эштәре башланды. Тәлчева һәм Мифтәхова иптәштәрҙең звенолары 26 гектар ужымды азыҡландырҙылар. Баҫыуға 26 центнер көл, 52 тонна тирес сығарҙылар.

50 гектар майҙанда ҡар һыуы тотоу үткәрелә һәм 200 гектар ужым тырматыласаҡ. Райондың колхоздарында быйыл ужымдарҙы азыҡландырыу үҙған йылға ҡарағанда 800 гектарға артасаҡ.

**Г. Идрисов.**

* * *

ТУЙМАЗЫ. (Телефон аша). Райондың колх ҙарында звенолар баҫыуға сығып, ужымдарҙы өстәмә азыҡландырыуға башланылар. «Урнәк» колхозында Зиннәтуллин һәм Лотфорахманов иптәштәр етәкселек иткән звенолар 2 апрелдә үҙ участкаларында 36 гектар ужымды азыҡландырҙылар. Звено ҡулдәре тәүге кондә үк эш нормаларын арттырып үтәнеләр.

### Һар һыуҙары тотоуға әҙерләнәләр

Яңауыл районының «Марс» колхозы баҫыуға әҙерлекте тамамланы. Юғары урожай алыу өсөн бөтә саралар күрелә.

Хәҙер звенолар үҙ участкаларында ҡар һыуҙары тотоп ҡалыу сараларын күралар.

**Р. Фәршатов.**

### Профсоюздарҙың X съезына ике делегат ебәреү тураһында ВЦСПС-тың саҡырыуын Британияның тред-юниондар конгресе ҡабул итеүҙән баш тартты

*Профессиональ Союздарҙың Бөтә Союз Үҙәк Совете профсоюздарҙың Бөтә Союз X съезына Британияның тред-юниондар конгресынан ике делегат ебәреүҙе һорап, Британияның тред-юниондар конгресының генераль ный*

**«В. Кузнецовка, ВЦСПС, Москву.**

Профсоюздарҙың X съезына Британия тред-юнионлар конгресенан тыуҙандан ике делегатты ебәреүҙе һорауығыҙҙы ҡабул итә алмауыбыҙға үкенәбеҙ.

Тред-юнионлар конгресенең генераль ный секретареңең урынбаҫары Джордж Будкон».

секретаре В. Тьюсонға телеграмма ебәрҙе.

ВЦСПС-тың был саҡырыуына Британияның тред-юнионлар конгресе делегат ебәреүҙән баш тартыу түбәндәге хәбәрҙе ебәрҙе:

**Лондон, 31 март 1949 йыл.**

## *ВЛКСМ-дың XI СЪЕЗЫ*

### 2 апрелдәге иртәнге ултырыш

2 апрелдә, Бөтә Союз Ленинсе Коммунистик Йәштәр Союзының XI съезының иртәнге ултырышында ВЛКСМ Үҙәк Комитетенең һәм ВЛКСМ-дың үҙәк ревизия комиссияһының отчет-доклады буйынса фекер алышыуҙар дауам итте.

Беренсе һүҙҙе Латвия ЛКСМ Үҙәк комитетенең секретаре иптәш **В. К. Круминьш** ала.

Латвияла Совет власе урынлаштырылыу менән, ти ул, йәштәр алдында сикһеҙ киң перспективалар асылды. Республикала фабрикалар эшләй башланы. Эшһеҙлек тулыһы менән бөтөрелде. Кулактарҙа батрак булып йөргән ерһеҙ крәстиәндәр Совет власенан ер алдылар.

Бөйөк Ватан һуғышы ваҡытында комсомолдәр бөтә латыш халҡы менән берлектә, немец илбаҫарҙарға ҡаршы геройҙарса көрәштеләр. Һуғыштан һуңғы йылдарҙа республиканың йәштәре халыҡ хужалығын аяҡҡа баҫтырыу һәм үҫтереү эшенә үҙенең бөтә көстәрен бирҙе. 1947 йылда уҡ инде промышленносте аяҡҡа баҫтырыу эше нигеҙҙә тәүәлләнде һәм производствоның һуғышҡа тиклемге кимәлен үтәлде. Ауыл хужалығы өлкәһендә лә байтаҡ уңыштарға өлгәштеләр. Республикала ауыл хужалығын социалистик нигеҙҙә үҙгәртеп ҡороу буйынса беренсе серьез азымдар яһалды.

Иптәш Круминьш үҙ телмәренең күп кенә өлешен йәштәрҙе коммунистик рухта тәрбиәләү бурыстарына арнай. Ул Латвия комсомолдәренең 80 процентҡа артығырағы политик түңәрәктәрҙә, политик мәктәптәрҙә һәм уҡыу йорттарында үҙҙәренең белемдәрен күтәрәләр, тип билдәләне. Латвиялағы комсомол ойошмаһы составының дүрттән өс өлөшө ВЛКСМ сафтарына һуңғы өс йыл эсендә инеп йәш комсомолецтәр, тип күрһәтеп, иптәш Круминьш Латвиялағы комсомол ойошмаһына йәштәрҙе тәрбиәләү эшендә ВЛКСМ Үҙәк Комитетенең ярҙамын көсәйтеү кәрәклеге тураһында һөйләй.

Унан ары иптәш Круминьш мәктәптәрҙәге комсомол һәм пионер ойошмаларының эштәрен яҡшыртыу мәсьәләләренә туктална.

Съезда юғары белем Министерствоһының министре иптәш **С. В. Кафтанов** сығыш яһаны.

— Коммунистик общество төҙөүҙең бөтә дәүерҙәренә һәм бөтә өлкәләренә лә Ленин Комсомолы һәр ваҡыт беҙҙең большевиктар партияһының ин тоғро ярҙамсыһы булды, — ти иптәш Кафтанов. — Ленин Комсомолы халыҡ хужалығының һәм культураның бөтә тармаҡтары өсөн күп һанлы етәксе кадрҙар тәрбиәләп үҫтерҙе.

Хәҙерге ваҡытта Советтар Союзының юғары мәктәптәренә айырыуса яуаплы бурыстар йөкмәтелә. Яҡындағы 10—15 йыл ваҡыт эсенә юғары мәктәптәр илебеҙгә миллион ярым самаһы юғары белемле специалистәр бирергә тейештәр.

Партия һәм государство совет юғары мәктәбе өсөн уға йөкмәтелгән бурыстарҙың хәл ителеүен тәьмин итерәк шарттар тыуҙырҙылар. Хәҙерге ваҡытта СССР-ҙа 800 юғары уҡыу йорто эшләй, уларҙа, Октябрь революцияһына тиклемгә ҡарағанда, өте тапҡыр артыҡ студенттар уҡый, һәм уларҙың һаны Европалағы бөтә илдәрҙәге студенттар һанына ҡарағанда, байтаҡ дәрәжәлә артты.

Беҙҙең юғары мәктәптәребеҙҙең һәм техникумдарыбыҙҙың бөтә тормошо һәм эшмәкәрлеге Ленинсе-Сталинсе Комсомол менән тығыҙ бәйләнештә алып барыла.

Үҫеп килгән кадрҙарҙың идея-политик кимәлен һәр яҡтан күтәрмәй тороп, тип күрһәтә иптәш Кафтанов, специалистарҙы әҙерләүҙең сифатын серьез яҡшыртыу мөмкин түгел. Йәш специалистарҙы Ленин—Сталин партияһы эшенә, коммунизм эшенә фиҙакәр хеҙмәт итеү рухында тәрбиәләү бурысы юғары мәктәптәрҙең ин мөһим бурыстары булып тора. Тәрбиәләүҙең күп һанлы бөтә формалары бер маҡсатҡа— иҫке ҡалыҡтарҙан азат булған, коммунизмдан өнөүсе әсен актив көрәшсе, кыйынлыҡтарҙан ҡурҡмаусы һәм ул кыйынлыҡтарҙы батыр рәүештә еңә белеүсе шыҡлы, яңы совет кешеһен тәрбиәләүгә буйһондороларға булырға тейеш. Беҙҙең социалистик культурабыҙ менән серей барған буржуаз культура араһында идея яғынан ныҡлы көрәш барған беҙҙең кондәрҙә интеллигенцияны идея яғынан тәрбиәләү айырыуса әһәмиәт ҡаҙана.

Трибуналә — Сталин исемендәге Кузнецк металлургия комбинатының данлыҡлы сталеварҙо иптәш **А. П. Шашков.** Ул металл һәм күмер ҡалаһы булған Сталинск комсомолецтәренан һәм йәштәренән съезд делегаттарына яҡлыны сәләм тапшыра.

Иптәш Шашков Ватан һуғышы йылдарында һәм һуғыштан һуңғы бик йыл-лыҡ осорола йәштәрҙең фиҙакәр рәүештә хеҙмәт итеүҙәре тураһында һөйләй. Комбинаттағы йәштәр эшләү менән бергә, ныҡышмалы рәүештә техникаға әйә булалар, домна мейестәре, мартендәр эргәһендә өйрәнәләр, мәктәптәрҙә һәм институттарҙа уҡыйҙар.

Данлыҡлы стахановсы комбинаттағы йәш металлургтарҙың комсомолдың XI съезы хөрмәтенә пландан тыш меңәрҫә тонна суйын, ҡорос, прокат, кокс биреүҙәре тураһында һөйләй.

Иптәш Шашков үҙенең сығышын тамамлап, быйыл пландан тыш тағы ла 1.800 тонна юғары сифатлы ҡорос бирергә йөкләмә алыуын белдерә һәм съезд трибунаһында тороп, икенсе делегатты — Магнитогорск комбинатының йәш металлургы иптәш Захаровты социалистик ярышҡа саҡыра. Съезд делегаттары был һүҙҙәрҙе аҡлыштар менән ҡаршылайҙар.

ВЛКСМ-дың XI съезына ВКП(б) Үҙәк Комитеты тарафынан ебәрелгән ҡотлауҙа Комсомолдың эшена юғары баһа бирелде, был беҙҙә урыллы ғорурлыҡ тыуҙыра һәм үҙебеҙгә ҡарата талапсанлыҡты тағы ла күтәреү бурысын ҡуя,—ти үҙенең сығышында Карело-Фин республикаһы ЛКСМ Үҙәк Комитетенең секретаре иптәш **В. И. Голубев.**

Ул республика йәштәренең комсомолдың XI съезы хөрмәтенә алған социалистик йөкләмәләрен уңышлы рәүештә үтәүе тураһында һөйләй.

Аҙағы 2-сө битте).

# ВЛКСМ-дың XI съезы

## 2 апрелдәге иртәнге ултырыш

(Аҙағы. Башы 1-се биттә).

Ингеш Голубев урман промышленносендәге йәштәр араһында комсомол ойошмаларының эштәре менән бәйләнгән мәсьәләләргә туҡтала. Ул, Комсомолдың Үҙәк Комитеты урман промышленносендәге йәштәргә күберәк иғтибар бирергә тейеш, ти.

Тәнъяҡ Кореялағы демократик йәштәр союзының вәкиле **О Ун Сын** съезды ҡотлау сығыш яһай, делегаттар уны оҙаҡ дауам иткән алҡыштар менән ҡаршылайҙар.

Трибунала—Советтар Союзының ес тапҡыр Геройы **А. И. Покрышкин.** Делегаттар һәм ҡунаҡтар данлыҡлы сталинсе ыласыңды ҡайнар ҡаршылайҙар. **Ингеш** Покрышкин сталинсе авиация воиндәренән съезға ялҡынлы боевой сәләм тапшыра.

Ингеш Покрышкин Комсомолға йәштәр араһында авиация спортын тағы ла киңерәк пропагандаларға, үҙенең шефлыҡ эшен киләйтергә кәрәклеген күрһәтә.

Испаниянең демократик йәштәре вәкиле **Игнасио Гальего** ҡотлау телмәре менән сығыш яһаны. Делегаттар уны ҡаҡлап алҡыштар менән ҡаршыланылар.

**ВЛКСМ** Үҙәк Комитетенең һәм Үҙәк Ревизия комиссияһының отчет доклады буйынса фекер алышыуҙар шунын менән тамамлана.

**Председателлек** итеүсе, ВЛКСМ Үҙәк Комитеты секретаре ингеш **Н. А. Михайлова** йомғаҡлау һүҙе бирә.

— Делегат ингәштәр! — ти ингеш **Михайлов**, — беҙҙең съезда ВЛКСМ Үҙәк Комитетенең отчетын тикшереү активтең политик яҡтан өлгөрөүе, уның большевистик принциптарҙа, ВЛКСМ Үҙәк Комитетенең эшендәге **ныҡлығын**, Комсомолдың етәксе кадрҙарына ҡуйылған талаптарҙың юғары булыуын күрһәтә.

ВЛКСМ Үҙәк Комитетенең отчеты буйынса фекер алышыуҙар идея-политик яҡтан юғары кимәлдә, эшебеҙҙәге **ете**шмәлектәрҙе **бо**лшевистик тәнҡитләү һәм үҙ-үҙеңде тәнҡитләү шарттарында үтте. Съезд делегаттары үҙҙәренең сығыштарында комсомол ойошмаларының, илебеҙҙә коммунизмдан ситләү өсөн бөтә халыҡ көрәшендә активлаштырыу комсомолсолдарҙың һәм бөтә совет йәштәренең патриотик эштәрен асыҡ ҡаҙаныштарҙа.

Совет йәштәренең производство **ете**шмәлектәрендә үҙҙәренең бик ҙур ихтыяждарын ҡәнәғәтләндереү өсөн ҡулайһыҙ хәлдәр һәм ҡаршылыҡтар менән осрашалар, ти делегаттар. Беҙҙең даирә Мәскәүебеҙҙең комсомолсолдарҙа һәм йәштәрҙе алдынғылар сафында баралар.

Ленинградтағы ең тапҡыр ордендар Ҡыров заводының съезд хөрмәтенә стахановсы вахтаға баҫҡан йөҙ эшселәре пландан тыш йөҙҙәрсә тонна юғары сифатлы төрөс һәм прокат бирҙеләр, планҙан тыш 26 трактор эшләп сығарҙылар. Уның эшләүсе 2.672 йөҙ эшсе квартал программаһын срогынан алда үтәне.

Минскиҙа 900 йөҙ эшсе съезға әҙерлек кеңәрендә үҙҙәренең биҙ йыллыҡ заданиеләрен үтәне, мендәрсә йәштәр хәҙер 1950 йыл нәсәбена эшләйҙәр.

Илебеҙҙең меңлек районҙарындағы бик күп колхоздар һәм совхоздар съезға бүләк итеп һабан-аштығы культураларын сәсеүҙе тамамланылар һәм башҡа бәҙәү эштәрен дә уңышлы рәүештә алып бараллар.

Комсомол ойошмалары тарафынан йыйылған бай ысҡай тәжрибәне дөйөмләштереү съездың иң мөһим бурыстарынан береһе. Ораторҙарҙың сығыштарынан беҙҙең артабанғы эшебеҙ өсөн бик күп кимәттәге тәжрибәләр алырға мөмкин. Бурыс, — күп ингештәр дөрөҫ әйткәнсә, ысҡын тәжрибәне яңғыҙ итеп дөйөмләштереүҙә һәм уны башҡаларға күсереүҙә.

Фекер алышыуҙарҙа сығыш яһаусы ингештәр ВЛКСМ Үҙәк Комитетенең, уның Секретариатының, Бюроһының һәм бүлектәренең эшендәге **ете**шмәлектәрҙәге урындағы тәнҡитләнеләр. ВЛКСМ Үҙәк Комитетенең органы «Комсомольская Правда» газетаһының эшендәге **ете**шмәлектәрҙе лә тәнҡитләнеләр. ВЛКСМ Үҙәк Комитетенең киләсәктәге составы был тәнҡиттәи тейешле нығытыуҙар яһарға бурыслы һәм яһаясаҡ.

Бөтә Союз Коммунистар Большевиктар партияһы Үҙәк Комитетенең ҡатнашыуында комсомолдың изгә эшенә юғары баһа биреүе йәш патриоттарҙың кәстәре Тыуған ил хөрмәтенә яңы хеҙмәттәр һәм яңы ҡаһарманлыҡтар менән ҡаршыларҙар.

Ҡотлауҙа ҡуҙғалған, беҙҙең съездың делегаттары, Советтар Союзындағы 9 миллиондан комсомолсолдың һәм комсомолдар исемендә: көҙгөсө ингеш Сталин, Ленин комсомолы был маҡтаулы бейек бурыстарҙы намыҫ менән һәм дөҫтоҡ рәүештә үтәр, тип тыуған большевистик партияһына, ВКП(б) Үҙәк Комитетенә һәм ингеш Сталинға әйтерҙә тулҡынлана ингеште. (Оҙаҡ дауам иткән ҡаҡлығыуҙар).

Ингешкән коммунизм юлбашсыһы, беҙҙең тыуған һәм һөйөклебеҙ ингеш Сталин!

(Бөтәһе лә урындарынан тороалар. Залда ингеш И. В. Сталин хөрмәтенә көсло овация күтәрелә. «Бейек Сталинға — ура!», «Совет йәштәренең дуҫы, ингеш Сталинға — ура!» тигән ҡотлау тауыштары яңғырай.)

Күп кенә делегацияларҙың ташшырыуы буйынса, делегат ингеш **Н. П. Красавченко** ВЛКСМ Үҙәк Комитетенең политик линияһын һәм практик эшен хупларға тигән тәкдим индерә.

Был тәкдим съезд тарафынан бер тауыштан ҡабул ителә.

Уның һүҙ делегат ингеш **П. М. Машеров** ВЛКСМ Үҙәк Ревизион комиссияһының докладын раҫларға тәкдим ите. Съезд ВЛКСМ-дың Үҙәк Ревизион комиссияһының докладын бер тауыштан раҫлай. Съезд ВЛКСМ Үҙәк Комитетенең отчет доклады буйынса резолюцияны бер тауыштан раҫлай.

Съезд көн тәртибендәге икенсе мәсьәләне ҡарауға күсә. «Комсомолдың мәктәптәге эше тураһында» доклад әсән һүҙ ВЛКСМ Үҙәк Комитетенең секретаре ингеш **Т. И. Ершовага** бирелә.

Коммунистар партияһы, Совет хөкүмәте, ингеш Сталин совет мәктәбен артабан ныҡытыуға һәм үҫтереүгә, йәштәрҙе уҡытыуға һәм уларҙы коммунистик рухта тәрбиәләүгә бик ҙур иғтибар биролар, — ти ингеш Ершова. — Совет мәктәбе коммунизм тәҙәүсе миллиондарса йәштәрҙе тәрбиәләүҙә иң мөһим звено булып тора. Илебеҙҙең үҫеп киләгән йәш быуынды бөтәһе лә мәктәптә тәрбиәләнә һәм уҡытыла. Большевиктар партияһының төбө ярҙәмсеһы — комсомол үҙенең мәктәптәге эшен һәр ваҡыт мөһим дәүләт эһәмиәтендәге эш итеп ҡарана.

Докладсы партияның һәм хөкүмәттең совет мәктәбе тураһында ниндәй ҙур хәстәрлек күрһәткәнлеген дәреслауҫе фактылар килтерә.

Илебеҙ бөтә урындарҙа ла мәжбүри ете йыллыҡ уҡытыуҙы тормошҡа ашыра башланы. Мөһим дәүләт эһәмиәтенә эйә булған был бурысты тормошҡа ашырыуҙа ҙур активлыҡ менән ҡатнашыу — комсомолдың төп бурысы.

Совет мәктәбе йылдан-йыл үҫә һәм алға бара, ул тәйпылышһыҙ күтәрелеш һәм сәскә атыу юлы менән бара. Капитализм илдәрендә хәл бөтөнләй башҡаса. Буржуаз хөкүмәттәрҙең халыҡҡа ҡаршы политикаһы, киң ҡатлам халыҡ массалары араһында хәйерселек һәм эшһеҙлек шуға килтерҙе, капиталистик һәм колониаль илдәрҙәге йөҙҙәрсә милләт хеҙмәтсәндәрен балаларын башланғыс белем алыу мөмкинлегенән дә мәхрүмдәр. Мәҫәлән, АҠШ-та мәктәп йәшендәге бөтә балаларҙың бөттән бер өлөше хатта башланғыс мәктәпте лә тамамлай.

Беҙҙең **бейек Тыуған илебеҙ цивилизациялы донъяның алдынғы сафында** тора, халҡтың культураһын һәм мәғарифен күтәреү эшенә бер генә капиталистик государство ла беҙҙең илебеҙ менән тиңләшә алмай. Беҙҙең **бейек Тыуған илебеҙ** фән, культура, индустрияны үҫтереүҙең юлын бөтә халыҡтарға күрһәтеп, **цивилизация донъяһының алдынғы сафында** тора.

Совет государствоһы алдында — бөтә эшселәрҙе һәм крәстиәндәрҙе культуралы һәм белемле итеү, һәр яҡтан тәрән тарашлы, аңлы һәм активһ ҙәүләт коммунистик общество төҙөүселәрҙең яңы ҡатрҙарын әҙерләү бурысы тора. Был бурысты ҡаҙ итеүҙә совет мәктәбе мөһим роль уйнарға саҡырылған. Комсомолдың бурысы — мәктәптәрҙе артабан ныҡытыуҙа һәм үҫтереүҙә коммунистар партияһына һәм Совет хөкүмәтенә активһ ярҙәм итеүҙә.

Докладсы отчет дәүерендә Комсомол мәктәптә ҙур эштәр башҡарҙы, ти. Комсомолсолдар һәм пионерҙәр уҡыуға, дисциплинаға аңлы мөнәсәбәт итеү алғаһе күрһәтәләр. Күп мәктәптәрҙә уҡыусы комсомолсолдар һәм пионерҙәр араһында дәрестән алғошмаусылар юҡ, уларҙың күбеһе бары тик яҡшы һәм отлично билдәләргә менән генә уҡыйҙар. Мәктәптә алтын һәм көмөш медалдар менән тамамлаған бөтә уҡыусылар ҙа тиерлек комсомолсолдар. Комсомол ойошмалары байтаҡ ныҡыны, уҡыусы йәштәр араһында уларҙың авторитеты үҫте. Комсомолдың X съезынан һуң үткән ваҡыт эсендә уҡыусы комсомолсолдарҙың һаны бик тиҙлек менән тиңләшә алмай. Беҙҙең **бейек Тыуған илебеҙ** фән, культура, индустрияны үҫтереүҙең юлын бөтә халыҡтарға күрһәтеп, **цивилизация донъяһының алдынғы сафында** тора.

Совет государствоһы алдында — бөтә эшселәрҙе һәм крәстиәндәрҙе культуралы һәм белемле итеү, һәр яҡтан тәрән тарашлы, аңлы һәм активһ ҙәүләт коммунистик общество төҙөүселәрҙең яңы ҡатрҙарын әҙерләү бурысы тора. Был бурысты ҡаҙ итеүҙә совет мәктәбе мөһим роль уйнарға саҡырылған. Комсомолдың бурысы — мәктәптәрҙе артабан ныҡытыуҙа һәм үҫтереүҙә коммунистар партияһына һәм Совет хөкүмәтенә активһ ярҙәм итеүҙә.

Докладсы отчет дәүерендә Комсомол мәктәптә ҙур эштәр башҡарҙы, ти. Комсомолсолдар һәм пионерҙәр уҡыуға, дисциплинаға аңлы мөнәсәбәт итеү алғаһе күрһәтәләр. Күп мәктәптәрҙә уҡыусы комсомолсолдар һәм пионерҙәр араһында дәрестән алғошмаусылар юҡ, уларҙың күбеһе бары тик яҡшы һәм отлично билдәләргә менән генә уҡыйҙар. Мәктәптә алтын һәм көмөш медалдар менән тамамлаған бөтә уҡыусылар ҙа тиерлек комсомолсолдар. Комсомол ойошмалары байтаҡ ныҡыны, уҡыусы йәштәр араһында уларҙың авторитеты үҫте. Комсомолдың X съезынан һуң үткән ваҡыт эсендә уҡыусы комсомолсолдарҙың һаны бик тиҙлек менән тиңләшә алмай.

Пионерҙәр эшен тағы ла юғарыраҡ кимәл баҫҡысҡа күтәрер өсөн, вожатыйҙар менән эшләүҙе яҡшыртырға, уларҙың педагогик яғынан белемлелектәрен, уларҙың дөйөм белем һәм политик кимәлдәрен юғары күтәрергә кәрәк.

Ингеш Ершова күп кенә практик тәкдимдәрҙе съездың тикшереүенә күсә. Айырым алғанда, ул уҡытыусыларҙы өлкән һәм отряд вожатыйҙары сифатында ҡиң рәүештә эшкә йәлеп итеү тураһындағы, педагогия уҡыу йорттарында пионер ойошмаларының эштәре һәм башҡа мәсьәләләр буйынса лекцион курс һәм семинар занятиеләре индереү тураһындағы мәсьәләләрҙе күтәрҙе.

Докладсы үҙ докладының күп кенә өлешен үҫеп киләгән йәш быуынды тәрбиәләүҙә совет уҡытыусыһының ролен иҫбатлауға арнай, яңы уҡытыусылар ҡатрҙарын әҙерләү мәсьәләләренә күтәрелә.

Ата-әсәләренән мәхрүм ҡалған балалар тураһында большевиктар партияһы һәм Совет хөкүмәте армай-талмай хәстәрлек күрәләр. Уларҙы тәрбиәләү өсөн балалар йорттарының киң селтәре ойоштороло. Был эшкә бик күп акса әсәгенгенә ите. Комсомол ойошмалары балалар йорттарының эшенә активһ ҡатнашырға тейештәр.

Илебеҙҙең үҫеп киләгән йәш быуынын тәрбиәләүҙә совет әҙәбиәтенең һәм совет искусствоһының ролен билдәләп, докладсы беҙҙә балалар өсөн әҙәби әҫәрҙәр ҡәҙәр бар. Шул уҡ ваҡытта, күп кенә комсомол ойошмалары уларға ҡарата **етерлек талапсанлыҡ күрһәтмәйҙәр. Ҡайһы бер мәктәптәрҙең** комсомол ойошмаларының эшендә формализм бөтөрөлмәгән әле. Ныш ҡына уҡыусыларҙың бәләм сифаттарын күтәреүҙә уҡытыусыға кәңәлек ярҙам күрһәтәһе урында, күп һанда йыйылыштар үткерелә. **Ҡайһы бер мәктәптәрҙәге** комсомол комитеттәрендә һәр төрлө мәғлүмәттәр һәм сводкалар тоҙолә, был эш активистарҙың бик күп ваҡытын ала һәм файҙа бирмәй. Күп мәктәптәрҙә уҡыусыларҙы, бигерәк тә комсомолсолдарҙы һәм пионерҙәрҙе һәр төрлө **общественный** һәм уҡыуға ҡатнашы булмаған башҡа эштәр **менән** күмеү кеүек хата практика урын тота.

Мәктәптә уҡыусыларҙы бәләм алыуҙа ныҡышмалы, дәрескә, өйгә бирелгән заданиеләрҙе үтәүгә аңлы һәм намыҫлы мөнәсәбәт итеү рухында тәрбиәләгәндә генә, мәктәптәрҙәге комсомол ойошмалары үҙ алдарына ҡуйылған бурысты ерәнә **ете**кәрә аласаҡтар.

Ингеш Ершова **ВЛКСМ** өлкә Комитеттәре, край комитеттәре һәм Союзный республикаларҙағы **ЛКСМ** Үҙәк Комитеттәре мәктәптәрҙәге уҡытыу процестарының йөкмәткеһенә тәрән рәүештә тәшәнергә тейештәр тип күрһәтә. Был бигерәк тә мөһим, ти ул, сөнки мәктәптәрҙә фән нигеҙҙәрен уҡытыуҙа әле бынаһа серьез етешһеҙлектәр урын тота.

Политик мәғариф эше үҫеп киләгән йәш быуынды уҡытыу һәм тәрбиәләү буйынса мәктәптәрҙең эштәрен артабан яҡшыртырға ҙур әһәмиәткә эйә булын тора. Докладсы, уҡыусыларҙың политик кимәлдәрен күтәреү буйынса комсомол ойошмаларының бөтә эше уҡыусыларҙың дәрестә алған белемдәрен тәрәнәйтергә һәм өҫтәргә тейеш һәм уларҙың йәштәрен, дөйөм әҙерлектәрен иҫәпкә алып, мәктәптең тәрбиә эштәре планына яраҡлы рәүештә тәҙәргә тейеш,— тип билдәләй.

Комсомол ойошмаһы мәктәп балаларының донъяға ҡараштарын киңәйтеүҙе, уларҙың политик һәм культура кимәлдәрен күтәреүҙе уҡытыусыға ярҙәм итергә саҡырылған. Мәктәп һәм комсомол беҙҙең йәштәребеҙҙе сталинсе эпоха кешеһенең иң яҡшы сифаттарын — Тыуған илебеҙҙе сикһеҙ яратыу, Ленин—Сталин эшенә фиҙаи булырлыҡ, ысын интернационалист тәрбиә, ихтыяр көсө, батырлыҡ, маҡсатҡа өлгәшеүҙә ныҡышмалыҡ тәрбиәләргә тейештәр. Уҡыусы йәштәр **общественный** файҙалы хеҙмәттә активһ ҡатнашырға тейештәр. Физкультура йәштәребеҙҙе **ком**мунистик рухта тәрбиәләүҙә, уларҙың һаулығын нығытыуҙа, хеҙмәткә һәм социалистик Тыуған илебеҙҙе яҡлауға әҙерлеккә мөһим ҡорал булып тора.

Мәктәптәрҙәге комсомол ойошмаларының эштәге уңышы күбеһенсә уларға комсомол райкомдарының, ҡала һәм өлкә комитеттәренең етәкселек итеү кимәленә бәйләнгән.

Докладсы пионерҙәр эше мәсьәләләренә өҫтәлеп туҡтала. Вожатыйҙар ҡатрҙарын нығытыу, пионер ойошмаларының эшенең әҙерлеген яҡшыртыу, йәш пионерҙәрҙең инициативаһын һәм үҙ эшмәкәрлектәрен артабан үҫтереү буйынса үткәрелгән күп кенә ойоштороу сараларын тураһында һөйләп, докладсы пионерҙәр ойошмаһының мәктәптә ҙур ҡәрәкле эш алып барыуын билдәләп үтә. Ингеш Ершова күп кенә ҡыҙыҡлы миҫалдар килтерә, был миҫалдар пионер ойошмаларының үҙҙәренең төрле, әҙәлекле һәм ҡыҙыҡлы эштәре менән уҡыусылар араһында авторитет ҡаҙаныуларын һәм уҡытыусыларҙың серьез таянысы булып әйләнгәнлеген күрһәтәләр.

Пионерҙәр эшен тағы ла юғарыраҡ кимәл баҫҡысҡа күтәрер өсөн, вожатыйҙар менән эшләүҙе яҡшыртырға, уларҙың педагогик яғынан белемлелектәрен, уларҙың дөйөм белем һәм политик кимәлдәрен юғары күтәрергә кәрәк.

Ингеш Ершова күп кенә практик тәкдимдәрҙе съездың тикшереүенә күсә. Айырым алғанда, ул уҡытыусыларҙы өлкән һәм отряд вожатыйҙары сифатында ҡиң рәүештә эшкә йәлеп итеү тураһындағы, педагогия уҡыу йорттарында пионер ойошмаларының эштәре һәм башҡа мәсьәләләр буйынса лекцион курс һәм семинар занятиеләре индереү тураһындағы мәсьәләләрҙе күтәрҙе.

Докладсы үҙ докладының күп кенә өлешен үҫеп киләгән йәш быуынды тәрбиәләүҙә совет уҡытыусыһының ролен иҫбатлауға арнай, яңы уҡытыусылар ҡатрҙарын әҙерләү мәсьәләләренә күтәрелә.

Ата-әсәләренән мәхрүм ҡалған балалар тураһында большевиктар партияһы һәм Совет хөкүмәте армай-талмай хәстәрлек күрәләр. Уларҙы тәрбиәләү өсөн балалар йорттарының киң селтәре ойоштороло. Был эшкә бик күп акса әсәгенгенә ите. Комсомол ойошмалары балалар йорттарының эшенә активһ ҡатнашырға тейештәр.

Илебеҙҙең үҫеп киләгән йәш быуынын тәрбиәләүҙә совет әҙәбиәтенең һәм совет искусствоһының ролен билдәләп, докладсы беҙҙә балалар өсөн әҙәби әҫәрҙәр ҡәҙәр бар. Шул уҡ ваҡытта, күп кенә комсомол ойошмалары уларға ҡарата **етерлек талапсанлыҡ күрһәтмәйҙәр. Ҡайһы бер мәктәптәрҙәге** комсомол ойошмаларының эшендә формализм бөтөрөлмәгән әле. Ныш ҡына уҡыусыларҙың бәләм сифаттарын күтәреүҙә уҡытыусыға кәңәлек ярҙәм күрһәтәһе урында, күп һанда йыйылыштар үткерелә. **Ҡайһы бер мәктәптәрҙәге** комсомол комитеттәрендә һәр төрлө мәғлүмәттәр һәм сводкалар тоҙолә, был эш активистарҙың бик күп ваҡытын ала һәм файҙа бирмәй. Күп мәктәптәрҙә уҡыусыларҙы, бигерәк тә комсомолсолдарҙы һәм пионерҙәрҙе һәр төрлө **общественный** һәм уҡыуға ҡатнашы булмаған башҡа эштәр **менән** күмеү кеүек хата практика урын тота.

Мәктәптә уҡыусыларҙы бәләм алыуҙа ныҡышмалы, дәрескә, өйгә бирелгән заданиеләрҙе үтәүгә аңлы һәм намыҫлы мөнәсәбәт итеү рухында тәрбиәләгәндә генә, мәктәптәрҙәге комсомол ойошмалары үҙ алдарына ҡуйылған бурысты ерәнә **ете**кәрә аласаҡтар.

Ингеш Ершова **ВЛКСМ** өлкә Комитеттәре, край комитеттәре һәм Союзный республикаларҙағы **ЛКСМ** Үҙәк Комитеттәре мәктәптәрҙәге уҡытыу процестарының йөкмәткеһенә тәрән рәүештә тәшәнергә тейештәр тип күрһәтә. Был бигерәк тә мөһим, ти ул, сөнки мәктәптәрҙә фән нигеҙҙәрен уҡытыуҙа әле бынаһа серьез етешһеҙлектәр урын тота.

Политик мәғариф эше үҫеп киләгән йәш быуынды уҡытыу һәм тәрбиәләү буйынса мәктәптәрҙең эштәрен артабан яҡшыртырға ҙур әһәмиәткә эйә булын тора. Докладсы, уҡыусыларҙың политик кимәлдәрен күтәреү буйынса комсомол ойошмаларының бөтә эше уҡыусыларҙың дәрестә алған белемдәрен тәрәнәйтергә һәм өҫтәргә тейеш һәм уларҙың йәштәрен, дөйөм әҙерлектәрен иҫәпкә алып, мәктәптең тәрбиә эштәре планына яраҡлы рәүештә тәҙәргә тейеш,— тип билдәләй.

Комсомол ойошмаһы мәктәп балаларының донъяға ҡараштарын киңәйтеүҙе, уларҙың политик һәм культура кимәлдәрен күтәреүҙе уҡытыусыға кәрәкле ярҙәм итергә саҡырылған. Мәктәп һәм комсомол беҙҙең йәштәребеҙҙе сталинсе эпоха кешеһенең иң яҡшы сифаттарын — Тыуған илебеҙҙе сикһеҙ яратыу, Ленин—Сталин эшенә фиҙаи булырлыҡ, ысын интернационалист тәрбиә, ихтыяр көсө, батырлыҡ, маҡсатҡа өлгәшеүҙә ныҡышмалыҡ тәрбиәләргә тейештәр. Уҡыусы йәштәр **общественный** файҙалы хеҙмәттә активһ ҡатнашырға тейештәр. Физкультура йәштәребеҙҙе **ком**мунистик рухта тәрбиәләүҙә, уларҙың һаулығын нығытыуҙа, хеҙмәткә һәм социалистик Тыуған илебеҙҙе яҡлауға әҙерлеккә мөһим ҡорал булып тора.

Мәктәптәрҙәге комсомол ойошмаларының эштәге уңышы күбеһенсә уларға комсомол райкомдарының, ҡала һәм өлкә комитеттәренең етәкселек итеү кимәленә бәйләнгән.

Докладсы пионерҙәр эше мәсьәләләренә өҫтәлеп туҡтала. Вожатыйҙар ҡатрҙарын нығытыу, пионер ойошмаларының эшенең әҙерлеген яҡшыртыу, йәш пионерҙәрҙең инициативаһын һәм үҙ эшмәкәрлектәрен артабан үҫтереү буйынса үткәрелгән күп кенә ойоштороу сараларын тураһында һөйләп, докладсы пионерҙәр ойошмаһының мәктәптә ҙур ҡәрәкле эш алып барыуын билдәләп үтә. Ингеш Ершова күп кенә ҡыҙыҡлы миҫалдар килтерә, был миҫалдар пионер ойошмаларының үҙҙәренең төрле, әҙәлекле һәм ҡыҙыҡлы эштәре менән уҡыусылар араһында авторитет ҡаҙаныуларын һәм уҡытыусыларҙың серьез таянысы булып әйләнгәнлеген күрһәтәләр

РЕСПУБЛИКАБЫҘЫН 30 ЙЫЛЛЫҒЫ АЙҠАНЛЫ АТКАҘАНҒАН ВРАЧ ИСЕМЕ БИРЕЛГӘН МЕДИЦИНА РАБОТНИКТӘРЕ

Һүрәттә: РСФСР-ҙың атказанған врачтары: З. Ш. Заһидуллин, Р. З. Абдоллабирова, Г. А. Пашков; БАССР-ҙың атказанған врачтары: С. З. Гробина, М. М. Воронов, М. Т. Сакаева, С. М. Вальцева, Г. У. Сюлюкеева. М. Әхмәтьянов фотоһы.

# Башкорт АССР-ы промышленносе, ауыл хужалығы, фән, культура һәм искусство работниктәрен ордендәр һәм медалдәр менән наградлау тураһында

# СССР Верховный Совете Президиумының УҠАЗЫ

(Дауамы. Башы газетабыҙҙың 52, 58, 59, 60, 61 һәм 66-сы номерҙәрендә)

**«ХЕҘМӘТ БАТЫРЛЫҒЫ ӨСӨН» МЕДАЛЕ МЕНӘН**

172. **Кәрәскин** Иван Николаевичты — ВКП(б) Стәрлетамаҡ райкомының пропагандисе.

173. **Кәримов** Ибраһим Ахун улын — Ауыл хужалығы Министрлығының урынбаҫары.

174. **Кәримов** Хәниф Кәрим улын — ҡырыусы.

175. **Кәримов** Шәфҡәт Абдулхаҡ улын — Бөрйән районы «Броневик» колхозының партия ойошмаһы секретаре.

176. **Кәримова** Зөләйхә Әхмәтйән ҡыҙы — ВКП(б) Стәрлетамаҡ ҡала комитетының инструкторы.

177. **Карпов** Иван Николаевичты — ВКП(б) Дәүләкән райкомының инструкторы.

178. **Касымбаев** Садыҡ Сафа улын — Бөрйән районы «Берлек» промартелендең председателе.

179. **Кашинов** Федор Аввакумовичты — Дүртөйлө районы Тарасов ауыл Советы исполкомының секретаре.

180. **Наюмов** Хатмулла Шәйхетдин улын — Полянский МТС-ының трактор бригадаһы бригадиры.

181. **Килдебиков** Рифәт Мәҙирис улын — Өфө ҡалаһы очистка тресы авторемонт мастерскойының начальнигы.

182. **Кильдияров** Исрафиль Нурат улын — Дыуан районы «Ҡызыл йондоҙ» колхозының партия ойошмаһы секретаре.

183. **Киреев** Георгий Кузьмичты — ВКП(б) Өфө райкомының инструкторы.

184. **Кириллов** Степан Гавриловичты — Ауырғазы районы «Тирәкле» колхозының партия ойошмаһы секретаре.

185. **Кирсанов** Иван Ивановичты — Бәләбәй МТС-ының тракторисе.

186. **Кирьянов** Александр Георгиевичты — Бәләбәй районы «Возрождение» колхозының председателе.

187. **Кирханов** Фәйзерәхман Мәҡамур улын — ВКП(б) Ҡыйғы райкомының секретаре.

188. **Киселев** Григорий Павловичты — Жданов райисполкомының председателе.

189. **Кичигин** Александр Григорьевичты — Черниковск ҡалаһы 2-се номерле больницаның бүлек мөдире.

190. **Князев** Павел Федоровичты — Одо-Тиләк районы халыҡ мәғарифе бүлегенең мөдире.

191. **Кобзарева** Прасковья Дмитриевнаны — Хәйбулла районы Яңы-Ергән ауыл Советенең председателе.

192. **Кожевников** Иван Ильичты — Ленин орденлы Дүртөйлө МТС-ының тимерсеһе.

193. **Кожевникова** Лидия Константиновнаны — ВЛКСМ Октябрьский ҡала комитетенең бүлек мөдире.

194. **Колесов** Петр Ивановичты — Елдәр МТС-ының токаре.

195. **Конса** Алексей Афанасьевичты — Забельский МТС-ының директоры.

196. **Корнеева** Зоя Алексеевнаны — Черниковск ҡалаһы 3-се номерле поликлиниканың өлкән врачы.

197. **Корнеев** Семен Филлиповичты — Боро районы варенье ҡайнатыу заводының директоры.

198. **Коростелин** Сергей Илларионовичты — Министрҙар Советы бүлеге мөдире.

199. **Котов** Кузьма Романовичты — Черниковск ҡалаһы баш архитектор управлениеһенең геодезисе.

200. **Круглякова** Зинаида Георгиевнаны — Черниковск ҡалаһы 1-се номерле поликлиниканың өлкән врачы.

201. **Кужнахметова** Сөнсә Кужнахмәт ҡыҙы — Белорет районы «Маяк» колхозының чабаны.

202. **Кузнецов** Сергей Григорьевичты — СССР Һауалауҙар Министерствоһының Благовещен районы буйынса уполномоченныйы.

203. **Кузнецов** Павел Архиповичты — ВКП(б) Өлкә Комитетенең партия архивы мөдире.

204. **Кузнецова** Мария Михайловнаны — Белокатай районы Чкалов исемендәге колхозының бухгалтеры.

205. **Кузьминых** Михаил Дмитриевичты — Покровка МТС-ының трактор бригадаһы бригадиры.

206. **Куклин** Василий Ивановичты — Аҫҡын МТС-ының директоры.

207. **Куклешов** Иван Михайловичты — Бурлы МТС-ының трактор бригадаһы бригадиры.

208. **Куликов** Александр Федоровичты — Мәкәр районы Алатана ауыл Советенең председателе.

209. **Корбангәлиев** Ғибай Ҡорбангәли улын — Бөрө районы Калинин исемендәге колхоздың звеноводы.

210. **Кучерова** Елена Федоровнаны — Ауырғазы районы Буденный исемендәге колхоздың ҡыйыр һауыусыһы.

211. **Лаврентьев** Иван Ефремовичты — ВКП(б) Одо-Тиләк райкомының пропагандисе.

212. **Лазарев** Иван Герасимовичты — Министрҙар Советы әрәбәндәге промкооперация управлениеһе Швейпромсоюзының председателе.

213. **Латипов** Нәбиулла Сәйфулла улын — Зыянчура райисполкомының председателе.

214. **Латипов** Ғаллам Абзалетдин улын — ВКП(б) Кандра райкомының бүлек мөдире.

215. **Литеминская** Ольга Васильевнаны — Министрҙар Совете дәйем бүлегенең мөдире.

216. **Лобанов** Иван Андреевичты — Бакалы районы «Ленинский путь» колхозының ат ҡараусыһы.

217. **Магзумов** Идиәт Садыҡ улын — Балтач районы Елҙәкүл ауыл Советенең председателе.

218. **Магасумова** Закирә Мәҫәсүм ҡыҙы — Өбәйҙә районы «Трактор» колхозының ҡыйыр һауыусыһы.

219. **Мәүлияров** Мөхәмәт Мәүлиәр улын — Ташлы МТС-ының трактор бригадаһы бригадиры.

220. **Мәүлютова** Хәзирә Сәми ҡыҙы — Һүрән МТС-ының трактористкаһы.

221. **Макаров** Василий Александровичты — ВКП(б) Зыянчура райкомының бүлек мөдире.

222. **Макаров** Константин Федосеевичты — Белорет ҡалаһы «Обувщик» артеленең итек тегеү мастере.

223. **Мальгин** Михаил Семеновичты — Аҫҡын районы «Борец» колхозының умартасыһы.

224. **Малых** Сергей Прокофьевичты — Одо-Тиләк МТС-ының трактор бригадаһы бригадиры.

225. **Мансуров** Дмитрий Анисимовичты — Шишма районының прокуроры.

226. **Мәркәлова** Екатерина Петровнаны — Черниковск ҡалаһы ҡала финанс бүлегенең баш бухгалтере.

227. **Месәғутов** Миңнеғәли Харас улын — Зыянчура районы Сталин исемендәге колхоздың баҫыусылыҡ бригадаһы бригадиры.

228. **Матвеев** Павел Васильевичты — ВКП(б) Бакалы райкомының инструкторы.

229. **Матвеев** Роман Матвеевичты — Ҡалтасы районы «Марийәл» колхозының ветфельдшеры.

230. **Матранин** Александр Демьяновичты — Өфө ҡалаһы сәй ҡәҙәү фабрикаһының сәй төреү цехы мастере.

231. **Мальчиков** Константин Александровичты — Өлкә Партия Мәктәбенең преподавателе.

232. **Милюкова** Татьяна Ивановнаны — Благовар районы «Каменный ключ» колхозының звеноводы.

233. **Минлибаев** Имай Минлибай улын — Чурай МТС-ы директорының политик эштәр буйынса урынбаҫары.

234. **Миңнеханов** Миңнеәхмәт Миңнеәхмәт улын — Бөрө районы инвалидтарҙың «Трудовой путь» быйма баҫыу артеленең эшсеһе.

235. **Миңнуллин** Ғабдулла Карам улын — Ауыл хуҙалығын механикалаштырыу буйынса Бөрө мәктәбенең практикант-ҡатнаш инструкторы.

236. **Михайлов** Валентин Александровичты — Бишбүләк районы халыҡ мәғарифе бүлегенең мөдире.

237. **Мәҙинов** Фәйзулла Мәҡәҡат улын — ВКП(б) Салауат райкомының беренсе секретаре.

238. **Михайлов** Иван Михайловичты — Госбанктың Туймазы бүлегенең өлкән кассиры.

239. **Моисеев** Семен Степановичты — Куш-йылға МТС-ы директорының политик эштәр буйынса урынбаҫары.

240. **Михайлов** Яков Ермолаевичты — ВКП(б) Федоровка райкомының беренсе секретаре.

241. **Молодячин** Михаил Михайловичты — Рус дөрам театрының баш художнигы.

242. **Морозов** Петр Федоровичты — Нуриман районы Краснополянский ете йыллыҡ мәктәбенең директоры.

243. **Мосалева** Анна Александровнаны — Белорет ҡалаһы 10-сы номерле мәктәптең уҡытыусыһы.

244. **Муратов** Хасан Алим улын — Сауҙа министрлығының урынбаҫары.

245. **Морзағалиев** Мансур Мөхәмәтғәли улын — Мәкәр район финанс бүлегенең мөдире.

246. **Мортазин** Рауф Әхмәт улын — композитор.

247. **Меңсеитова** Меңзәүәрә Солтан ҡыҙын — Шаран районы Нарат аҫты ауыл Советенең председателе.

248. **Мостафин** Фәхретдин Ғәзиз улын — Кейергәҙе районы «Ҡызыл маяҡ» колхозының бригадире.

249. **Мостафин** Ләтфулла Мостафа улын — Тәтешле районы Молотов исемендәге колхоздың ат ҡараусыһы.

250. **Мусин** Мирас Муса улын — Өбәйҙә районы «Серп и молот» колхозының чабаны.

251. **Мусин** Фәхретдин Муса улын — Уҫалы районы «Үрнәк» колхозының председателе.

252. **Мохтаров** Сәлим Сәмиғулла улын — ВЛКСМ Одо-Тиләк райкомының секретаре.

253. **Мәхәмәтшин** Абдулла Ғәлиәш улын — ВКП(б) Өлкә Комитетенең инструкторы.

254. **Мәхәмәтдинов** Мәхәмтьян Мәхәмәтдин улын — Балтач районы «Ленин-бүләк» колхозының председателе.

255. **Мәфлихунов** Миңнеғәли Мәфлихун улын — Дыуан районы Арыҫ ауыл Советенең уҡыу өйө мөдире.

256. **Мәхәмәтшин** Баттал Бәҙретдин улын — Пәрәкәй МТС-ының өлкән механигы.

257. **Мәхәтдинов** Тажин Мәхәтдин улын — Шаран районы Дүртөйлө ауылы фельдшер-акушерлыҡ пунктының мөдире.

258. **Нәбиуллин** Ғаяз Шәһиҙулла улын — урындағы промышленность министрлығының урынбаҫары.

259. **Нәғаев** Вәлиҙан Шакирйән улын — Ишле МТС-ының трактор бригадаһы бригадиры.

260. **Нәсершин** Хамзә Ибраһим улын — Октябрьский ҡала коммуналь хуҙалығы бүлегенең мөдире.

261. **Назаров** Виктор Георгиевичты — Ишембай нефть эшкәртеү заводының партия ойошмаһы секретаре.

262. **Насибуллин** Миңнехан Нәсибулла улын — Сәкмәғош районы «Ҡырҡ тау» колхозының председателе.

263. **Насретдинов** Риза Насретдин улын — Пәрәкәй районы Иҫке-Сүлә ауыл Совете председателе.

264. **Нафиков** Зәки Заҡуан улын — ВКП(б) Өфө горкомының бүлек мөдире.

265. **Неумывако** Парфирий Пантелеевичты — ВКП(б) Благовар райкомының бүлек мөдире.

266. **Неустроева** Анна Петровнаны — Өфө ҡалаһы завод маляре.

267. **Нехаева** Прасковья Федоровнаны — Черниковск ҡалаһы һаҡлык кассаһының мөдире.

268. **Нигаев** Фазыл Якуп улын — Балтач МТС-ының трактор бригадаһы бригадиры.

269. **Никифоров** Михаил Тихоновичты — Бүздәк орлоксолоҡ совхозының тракторисе.

270. **Никитин** Петр Ивановичты — Малаяз район Совете исполкомының председателе.

271. **Николаев** Аверьян Николаевичты — Ауырғазы районы Чанаев исемендәге колхоздың председателе.

272. **Николаев** Сергей Дмитриевичты — Өфө районы «Новая жизнь» колхозының председателе.

273. **Николаев** Александр Ефимовичты — Абзан МТС-ының комбайнеры.

274. **Новиков** Павел Александровичты — Благовар районы Буденный исемендәге колхозының өлкән ат ҡараусыһы.

275. **Носков** Григорий Константиновичты — Ылайыр орлоксолоҡ совхозының тракторисе.

276. **Норманов** Ғәлим Ғилман улын — Шаран районы «Сталинче» газетаһының яуаплы редакторы.

277. **Нуриев** Йософ Нури улын — Ҡыйғы районы Буденный исемендәге колхоздың столяре.

278. **Нуриев** Бакир Нурмөхәмәт улын — Тәтешле МТС-ының тракторисе.

279. **Нурмөхәмәтов** Исламғәрәй Нурмөхәмәт улын — Яңаурай районы Карман сельпоһының председателе.

280. **Нурмөхәмәтов** Мөхәмәтйән Нурмөхәмәт улын — Бәләбәй МТС-ының комбайнеры.

281. **Насратуллин** Шәфиҡулла Ғәйфулла улын — Ҡыйғы районы ауыл хуҙалығы бүлегенең баш агрономы.

282. **Орлов** Иван Игнатьевичты — Белорет районы Точисский исемендәге колхоздың һарыҡсылыҡ фермаһы мөдире.

283. **Павлюченков** Георгий Филлиповичты — ВКП(б) Черниковск горкомының лекторы.

284. **Паникаровский** Василий Гаврииловичты — Өфө ҡалаһы очистка тресының аттар паркы начальнигы.

285. **Пантелеев** Василий Васильевичты — Башҡорт государство Академия балет һәм опера театрының постановка бүлеге мөдире.

286. **Паунов** Иван Федоровичты — Мәләүез районы «Рябиновский» колхозының председателе.

287. **Пашин** Леонид Тимофеевичты — Федоровка МТС-ының тракторисе.

288. **Пащенко** Антонина Давыдовнаны — Октябрьский ҡалаһы 8-се номерле урта мәктәбенең уҡытыусыһы.

289. **Петров** Иван Андреевичты — Бишбүләк районы Слакбаш ауыл Совете председателе.

290. **Петунин** Михаил Андреевичты — Дыуан районы Рухтен ауыл Совете Киров исемендәге йылҡысылыҡ фермаһы мөдире.

291. **Пименов** Михаил Васильевичты — Стәрлетамаҡ районы Михайловка ауыл Совете председателе.

292. **Поздеева** Ранда Ивановнаны — Түбән-Троицк сукно фабрикаһының тукыусыһы.

293. **Покалина** Анна Александровнаны — Дүртөйлө район больницаһының өлкән медсестраһы.

294. **Попало** Николай Лукичты — ВКП(б) Архангель райкомының бүлек мөдире.

295. **Полетавкин** Петр Андреевичты — ВКП(б)-ның Белорет райкомы секретаре.

296. **Попова** Зинаида Ивановнаны — ВКП(б) Күгәрсен райкомының партия кабинеты мөдире.

297. **Потерянов** Иван Демидовичты — Белокатай МТС-ының трактор бригадаһы бригадиры.

298. **Приходько** Александр Никифоровичты — ВКП(б) Мәләүез райкомының беренсе секретаре.

299. **Прокудин** Николай Тимофеевичты — Мәләүез районы Трясин ауыл Совете председателе.

300. **Проломова** Анна Васильевнаны — Кананикольск леспромхозының агас ҡырҡыусыһы.

301. **Полянова** Мария Пантелеевнаны — Бәләбәй районы «20 лет комсомола» колхозының звеноводы.

302. **Пономарев** Прокофий Васильевичты — Дәүләкән районы «Красный кустарь» промартеленең председателе.

303. **Попков** Иван Петровичты — ВКП(б) Ылайыр райкомының бүлек мөдире.

304. **Попов** Петр Андреевичты — Малаяз МТС-ының трактор бригадаһы бригадиры.

305. **Рахимов** Бари Бәсир улын — Октябрьский ҡалаһының 2-се участка халыҡ суды судьяһы.

306. **Резаев** Василий Михайловичты — Таймас МТС-ының комбайнеры.

307. **Ромадова** Ольга Васильевнаны — Өфө ҡалаһы «Хлебопеккондитер» артеленең мастере.

308. **Рыжикова** Мария Михайловнаны — Ҡарғалы район Советы исполкомының ауыл хуҙалығы бүлеге өлкән зоотехнигы.

309. **Рябов** Иван Михайловичты — МВД-ның Стәрлетамаҡ район бүлеге начальнигы.

310. **Рәжәпов** Фәтхелислам Хисаметдин улын — Благовар районы «Урал» колхозының чабаны.

311. **Сафинов** Иван Ксенофонтовичты — Өфө нефть эшкәртеү заводының установка начальнигы.

312. **Садиков** Кәрәм Сәғетдин улын — Благовар районы «Уларсы» колхозының председателе.

313. **Санникова** Зинаида Александровнаны — Ылайыр район амбулаторияһының мөдире.

314. **Садиков** Шәриф Нафиҡ улын — Бөрө районы Совете исполкомы председателе.

315. **Сатыев** Шакир Абдрахман улын — Мәләүез районы колхоз мәктәбенең директоры.

316. **Сәғитов** Сәйҙар Сәғит улын — Байҡыбаш районының «Ленинче» газетаһы редакторы.

317. **Садиков** Мәнсур Сабир улын — Байҡыбаш районы фельдшер-акушер пунктының мөдире.

318. **Сафина** Хәтирә Хафиз ҡыҙы — Мәсетле районы «Коммунар» колхозының агротехнигы.

319. **Садриев** Мурат Садри улын — Мәсетле районы «Кереш» колхозының ферма мөдире.

320. **Садовников** Иван Федоровичты — Мишкә район Совете исполкомының район ауыл хуҙалығы бүлегенең баш зоотехнигы.

321. **Сафин** Зәки Пәләл улын — Бөрйән район газетаһының яуаплы секретаре һәм типографияның директоры.

322. **Сәмиуллин** Шәйбәк Сәмиулла улын — Тәтешле районы «Йондоҙ» колхозының председателе.

323. **Сәйфуллина** Тутия Әхмәтйән ҡыҙы — Бүздәк МТС-ының комбайнеркаһы.

324. **Сафиуллин** Вәрис Сафиулла улын — Дыуан районын Халил ете йыллыҡ мәктәбенең уҡытыусыһы.

325. **Свиридов** Михаил Ивановичты — Аслыкүл МТС-ының өлкән агрономы.

326. **Сергеев** Михаил Васильевичты — Бәләбәй районы Берия исемендәге колхоздың партия ойошмаһы секретаре.

372. **Селянин** Афанасий Тимофеевичты — мәғариф Министерствоһының балалар йорто управлениеһе начальнигы.

328. **Семина** Зинаида Степановнаны — Белорет ҡалаһы 4-се номерле ете йыллыҡ мәктәбенең уҡытыусыһы.

329. **Семенова** Любовь Филлиповнаны — Өфө районы «Ленинский путь» колхозының сеҫкә ҡараусыһы.

330. **Серьянов** Закирйән Ғилемйән улын — Туймаҙы МТС-ының өлкән механигы.

331. **Симонович** Федор Анисимовичты — Ирғиҙ районы Таутемән зоотех-пунктының мөдире.

332. **Ситникова** Александра Кирилловнаны — Өфө макарон фабрикаһының прессовщицаһы.

333. **Сиразетдинов** Шәрифйән Сиразетдин улын — Малаяз МТС-ының комбайнеры.

334. **Симонов** Александр Илларионовичты — ВКП(б) райкомының бүлек мөдире.

335. **Скворцова** Антонина Михайловнаны — Бөрө районы Күсәй урта мәктәбенең уҡытыусыһы.

336. **Слепушкин** Григорий Петровичты — Октябрьский МТС-ының тракторисе.

337. **Слесарев** Николай Максимовичты — Мәләүез МТС-ының комбайнеры.

338. **Слабожанин** Петр Васильевичты — Башлеспромхоздың сплав буйынса инженеры.

339. **Смирнов** Иван Яковлевичты — Мишкә район Совете исполкомы председателенең урынбаҫары.

340. **Соловьева** Анна Владимировнаны — ВКП(б) Благовещен райкомының сектор мөдире.

341. **Соловьев** Сосипатор Сергеевичты — Бишбүләк районы Калинин ете йыллыҡ мәктәбе уҡытыусыһы.

342. **Сорокина** Татьяна Семеновнаны — Госбанктың Черниковск ҡалаһындағы бүлегенең баш бухгалтере.

343. **Стреляев** Василий Павловичты — Кушнаренко районындағы ауыл-ҡала тәжрибә станцияһының директоры.

344. **Стрелкинова** Галина Ильиничнаны — ВЛКСМ-дың Черниковск ҡала комитеты секретаре.

345. **Стрельцова** Мария Ивановнаны — Аҫҡын районы ветеринар дауалау бүлеге мөдире.

346. **Суфиянов** Якуп Кинйәғәли улын — Күгәрсен районы Мәжит Ғафури исемендәге колхоз председателе.

347. **Сухарева** Екатерина Абрамовнаны — Ғафури районы Красно-уральск район библиотекаһының мөдире.

348. **Сулимов** Галина Григорьевнаны — Белорет ҡалаһындағы 5-се номерле мәктәптең өлкән пионер вожатыйы.

349. **Солтанов** Хәбибрахман Солтан улын — Салауат районы Ленин исемендәге ауыл Советы участкаһының мөдире.

350. **Суданова** Александра Александровнаны — Өфө ҡалаһы 8-се номерле амбулатория мөдире, врачы.

351. **Сырсинтников** Никифор Матвеевичты — Аҡъяр орлоксолоҡ совхозының тимерсеһе.

352. **Сюткин** Елизар Евдокимовичты — Ҡалтасы МТС-ының тимерсеһе.

353. **Тажетдинова** Самия Зәки ҡыҙы — Ишембай ҡалаһы малярия станцияһының мөдире.

354. **Тажаев** Нуриәхмәт Такай улын — ВКП(б)-ның Балтач район комитеты секретаре.

355. **Тархов** Николай Александровичты — Өфөләге авторемонт заводының слесаре.

356. **Танюкевич** Виктор Ильичты — Ирғиҙ районы Матросов исемендәге колхоз председателе.

357. **Тагиров** Тимербулат Вәлиш улын — Хәйбулла районы «Берлек» колхозы председателе.

358. **Тохбатуллин** Әхмәт Ләтфә улын — Ылайыр районы Суйынсыҡчупан ауыл Совете председателе.

359. **Толебаев** Наҙыр Садриҡол улын — Ауыл хуҙалығы Министерствоһы бүлегенең начальнигы.

360. **Торомтаев** Идрис Ғәлим улын — Хәйбулла районы «Яңы Шәрҡ» колхозының партия ойошмаһы секретаре.

361. **Торсонбаев** Әхмәтйән Әхмәтйән улын — Матрай районы йылҡысылыҡ заводының кәтеүҙәр бригадиры.

362. **Тунаев** Зиннур Абдулла улын — Сәкмәғош районы «Красный Октябрь» колхозының председателе.

363. **Тычинкина** Надежда Александровнаны — ВКП(б)-ның Одо-Тиләк район комитеты секретаре.

364. **Уәбенов** Сәмиғулла Хәмзә улын — Помаҙүҙ районы Абит ауыл Совете исполкомының председателе.

365. **Ульянова** Серафима Степановнаны — Яңаурай районы больницаһының акушеркаһы.

366. **Усков** Филипп Ивановичты — Ҡырмыҫҡалы районы «Красная Звезда» колхозының председателе.

367. **Усманов** Сабир Ғазылан улын — ВЛКСМ-дың Ғафури район комитеты секретаре.

368. **Фазылов** Мәруан Фазыл улын — Ағиҙел районы «Ҡызыл юл» колхозының председателе.

369. **Фәизов** Шакир Зариф улын — Ергән МТС-ының трактор бригадаһы бригадиры.

370. **Фәйзуллин** Миңнехажи Сәғитҙулла улын — Бөзәүә районы Кужак ауыл Совете председателе.

371. **Фәйзуллин** Бахтиәр Миңнеәр улын — Ишембай ҡалаһындағы «Тәйрүк» промартеленең председателе.

372. **Фәхетдинова** Гөлбикә Миңнегәзәтдин ҡыҙы — Кандра МТС-ының комбайнеркаһы.

373. **Фәхриев** Миңнеәхмәт Фәхри улын — Пәрәкәй районы «Яңы тормош» колхозының председателе.

374. **Филатов** Петр Андреевичты — Белорет ҡала сауза ойошмаһы бүлегенең начальнигы.

375. **Фролова** Вера Васильевнаны — ВКП(б) Өлкә Комитеты аппаратының машинисткаһы.

(Дауамы бар).

*Сит илдәрҙән телеграммалар*

# Төньяҡ-атлантик договор тураһында СССР хөкүмәтенең меморандумына сит илдәрҙән откликтар

### ПОЛЬША

ВАРШАВА, 2 апрель. (ТАСС). Польшаның бөтә газеталары богоп беренсе биттәренә, Төньяҡ-атлантик договор тураһында, договорҙың агрессивлығы тураһында, уның СССР-ға һәм халыҡ демократияһы илдәренә ҡаршы юнәлтелгәнлеге тураһында СССР хөкүмәтенең меморандумын баҫып сығарҙылар.

«Речь посполита» газетаһы, Төньяҡ-атлантик договор Англия һәм АҠШ тарафынан әлеҡ ҡабул ителгән бөтә йөкләмәләрҙе юҡҡа сығара, тип күрһәтә.

«Трибуна люду» газетаһы үҙенең башмәҡәләһендә былай тип яҙа: «Һуғышты ителп итеп, уны тышлыҡ тураһындағы һөйләмдәр менән йәшерергә маташҡан кешеләрҙең ике йөҙлөлөк маскаһын Совет хөкүмәтенең меморандумы ҡаҡ итә. Халыҡтарҙың ышаныслығын һәм дөйөм тыныслыҡҡа ҡаршы заговор булып торған пактың бөтә йәшерен маҡсаттарын Совет хөкүмәтенең меморандумы ҡаҡ итә.

«Халҡҡын һуғышты» ысын һуғышҡа әүерелдереү тураһында уйлаған кешеләр, үҙҙәренең иҫәптәрендә бик нык яңылышҡандар. Уларҙың планҙарын ҡаҡ итеүҙең мөһим факты булып Советтар Союзының политикаһы тора. Тәп ғына шуға күрә лә бөгөн миллионларҙың кешеләрҙең иғтибары Мәскәүгә юнәлтелгән. Унан тыныслыҡ тауышы ишетелә. Унан ышаныс тауышы ишетелә. Үҙенең ышаныстарын Мәскәү менән бәйләгән кешеләр яңылышмаҫтар».

### ЧЕХОСЛОВАКИЯ

ПРАГА, 2 апрель. (ТАСС). Праганың бөтә газеталары күренекле урындарҙа һәм зур заголовкалар аҫтында, Төньяҡ-атлантик договор тураһында СССР хөкүмәтенең меморандумын баҫып сығарҙылар.

Был меморандумды ҡаҡ итеүҙе Чехословакияның киң общественноҫе, Англия-Америка империализмы вәкилдәренең тыныслыҡҡа ҡаршы енәйәтсел үйҙарын ҡире ҡағылмаҫлыҡ яңы ҡаҡ итеү итеп ҡаршыланы.

«Свободне слово» газетаһы, Совет хөкүмәтенең меморандумын, «Советтар Союзы бөтә донъяның ышаныҫлығын һаҡлай» тигән зәғиф заголовка аҫтында баҫып сығарҙы.

### БОЛГАРИЯ

СОФИЯ, 2 апрель. (ТАСС). Бөтә үҙәк газеталар бөгөн үҙҙәренең беренсе биттәрендә, Төньяҡ-атлантик договор тураһында Совет хөкүмәтенең АҠШ-ҡа, Великобританияға, Францияға, Бельгияға, Голландияға, Люксембургҡа һәм Канадаға ебәрелгән меморандумын баҫып сығарҙылар. Заголовоклоҙа газеталар, Төньяҡ-атлантик договор Берләшкән Милләттәр Ойошмаһының Уставына ҡапма-ҡаршы килә, агрессив характерҙә һәм СССР-ға, халыҡ демократияһы илдәренә ҡаршы юнәлтелгән, тип билдәләйҙәр.

### АҠШ

НЬЮ-ЙОРК, 2 апрель. (ТАСС). Ассошиэйтед Пресс һәм Юнайтед Пресс агентстволары, Төньяҡ-атлантик договор тураһында СССР хөкүмәте меморандумының тексын ҡаҡ ителәр. Киҫә «Нью-Йорк таймс» һәм «Нью-Йорк геральд трибюн» газеталары меморандумдың тексын баҫып сығарҙылар. «Нью-Йорк таймс» беренсе биттә, «Москау, Берләшкән Милләттәр Ойошмаһының Уставын боҙоуға ҡаршы килгән көсөк ҡа Атлантик договорға ҡаршы протест белдерә», тигән заголовка менән яҙып сығаты.

Реакцион матбуғат совет меморандумының асылын боҙарға маташа һәм Советтар Союзының политикаһына ҡарата ялған раҫлауҙар менән сыға.

«Нью-Йорк дейли ньюс» һәм «Дейли миррор» газеталары, меморандумды Ассошиэйтед Пресс тарафынан бирелгән ҡыҫҡаса йөкмәткеһен баҫып сығарҙылар. «Балтимор сан», «Вашингтон пост» газеталары һәм Вашингтондың «Таймс геральд» газетаһы күренекле урындарҙа меморандумдың ҡыҫҡаса йөкмәткеһен ирлан иттеләр.

«Чикаго трибюн» газетаһы редакцион мәҡәләһендә, Атлантик пакт — ул, «һуғыш маҡсаттарынға тәҙелгән союз», тип белдерә.

### ИТАЛИЯ

РИМ, 2 апрель. (ТАСС). Киске «Республика» газетаһы беренсе биттәндә, Төньяҡ-атлантик договор айҡанлы Совет хөкүмәтенең АҠШ, Великобритания, Франция, Бельгия, Голландия, Люксембург һәм Канада хөкүмәттәренә ебәргән меморандумының тулы тексын баҫып сығарҙы. Башҡа бөтә газеталар ҙа күренекле урындарҙа әре заголовкалар аҫтында меморандумдың ентекле изложениеһен баҫып сығарҙылар.

«Унита» газетаһы үҙенең дүрт издание һендә (Рим, Милан, Турин, Генуя), Атлантик договор айҡанлы Совет хөкүмәте меморандумының тулы тексын ирлан итте.

«Аванти» һәм «Поэзе» газеталары әре заголовкалар аҫтында меморандумдың ентекле изложениеһен баҫып сығарҙылар.

Хөкүмәт лагеренең Римдә һәм Миланда сыға торған әре газеталары, уҡыусыларҙан был документты йәшерергә тырышалар һәм уның тураһында АҠШ-тан һәм Англиянан алынған хәбәрҙәрҙе генә иҫкә алалар.

Хөкүмәт лагеренең газеталары, меморандумдың ҡәлилдәрен асылға киреләҡаға алмағас, был документтың йөкмәткеһенә төрлө ялған «аңлатмалар» биреп Италия общественноҫе фекеренең иғтибарын икенсе яҡҡа юнәлтергә тырышалар.

### ФРАНЦИЯ

ПАРИЖ, 2 апрель. (ТАСС). Газеталар, Төньяҡ-атлантик договор айҡанлы Совет хөкүмәтенең меморандумы тураһында зур белдереүҙәр баҫып сығарҙылар.

Пьер Кортад «Юманите» газетаһында, Төньяҡ-атлантик договор тураһында Совет хөкүмәтенең меморандумына аңлатмалар биреп, «Кире ҡарылмаҫлыҡ ғәйепләү» тигән мәҡәләһендә былай тип яҙа: Атлантик договор, Совет меморандумында билдәләнгәнсә, булыуы мөмкин булған берҙән бер ҡурҡынысҡа, йәғни Германия агрессияһы ҡурҡынысына ҡаршы халыҡ-ара иминселекте тәьмин итмәй, киреһенсә, Атлантик договор рамкаларында Көнбайыш Германияның хәрби промышленноҫен аяҡҡа баҫтырыу үтәрелә. Быға Шуман, Вашингтонда договорға ҡул ҡуйыуҙан 2 көн элек официаль рәүештә ризалығын белдерҙе.

Агретат заводының токарҙе, стахановка З. Хәйрова республиканың юбилей көнөн март айы планын 135 процентҡа үтәп ҡаршыланы. Уң смена һайын систематик рәүештә бер ярым—ике норма бирә.

**Һүрәттә:** токарь пиҙәп З. Хәйрова эш өҫтөндә. **Е. Пряженский фотоһы.**

## Алдынғы район библиотекаһы

Ғафури район библиотекаһы хеҙмәтсәндәр араһында зур популярлек менән файҙалана. Райондың ысын мәғәнәһендә культура усағына әүерелгән был библиотека иртәнән киҫкә тиклем халыҡ менән тулы була. Унан көн һайын 50-нән 200-гә тиклем кеше китап ала. Улар — уҡыусылар, уҡытыусылар, врачтар, ауыл хуҙалығы специалистары, партия, совет һәм хуҙалыҡ работниктәре, колхоз председательдәре, бригадирҙәр, звеноводтар, малсылыҡ работниктәре. Библиотеканың 2 мең дәүмәл китап уҡыусыһы бар. Ағымдағы йылдың ике айында ғына бынан 5 мең 697 кеше 8010 китап алып уҡыған.

Библиотекала 7 мең исемле 10 мең 200 том китап иҫәпләнә. Улар политик, совет тәҙәбиәте, ауыл хуҙалығы, медицина, тарих, география, классиктар һәм совет яҙыусыларының әҫәрҙәре һәм башҡа бүлектәргә бүленгәндәр. Китаптар фондында һирәк осрай торған баҫмалар бар.

Библиотека работниктәре райондың Бурлы МТС-ы, Ташлы урман участкаһы, совхоз, ауыл Советтәре эргәһендә — бөтәһе 12 урында күсмә библиотекалар ойоштороғандар. Уларҙа китап уҡыусыларҙың һаны бер нисә меңгә етә.

Библиотеканың мөдирә булып Екатерина Абрамовна Сухарева эшләй. 1947 йылда РСФСР Министрҙәр Советы эргәһендәге культура-ағартыу учреждениеләре комитеты иптәш Сухареваны библиотекала китап уҡыусылар менән эште өлгөлө ойоштороған өсөн Почет грамотаһы менән наградланы. Шундай уҡ грамота библиотекаға ла бирелде.

Был награда иптәш Сухареваны һәм библиотека работниктәрен китап уҡыусылар менән эште тағы ла яҡшыраҡ ойоштороргә дәртләндерҙе. Екатерина Абрамовна, үҙенең оло йәштә булыуына ҡарамаҫтан, бөтә көсөн халыҡ араһында почетлы эш алып барыуға бирҙе. Уның инициативаһы буйынса библиотекала тарихи-фәнни справкалар бюроу булеге ойошторолдо. Был бүлек ағымдағы йылда ғына 50-гә яҡын кешегә төрлө мәсьәләләр буйынса справкалар бирҙе. Яҙғы сәсеү яҡынлашыу айҡанлы ауыл хуҙалығы мәсьәләләре буйынса справкалар алыу өсөн колхоз председательдәре, полеводтар, бригадирҙәр һәм звеноводтар ғәҙәттәгенән күберәк килә башланылар. Улар агротехниҡаның һуңғы яңылыҡтары, юғары уроҙай мастерҙәренең эш тәжрибәләре, ороҡтарҙы ағыулау һәм яровизациялаштырыу, ҡар һыуҙарын тотоу, ужымдарҙы тырматыу һәм өҫтәмә ашламалар индереү, күп йыллыҡ үләндәрҙе сәсеү, тәрбиәләү һәм башҡалар менән ҡыҙыҡһыналар. Иптәш Сухарева һәр бер справка алырға килеүсене ул ҡыҙыҡһынған мәсьәлә буйынса тулыһынса кәңәғәтләнерлек мәғлүмәттәр менән тәьмин итә.

Тарихи даталар айҡанлы библиотекала фото-китап күргәҙмәләр ойошторола. Ағымдағы йылда 18 күргәҙмә ҡуйылды. Һуңғы ике фото-китап күргәҙмәһе Башҡорт АССР-ының 30 йыллығына арналды. Был күргәҙмәләрҙә большевиктар партияһының бойок юлбашсылары Ленин һәм Сталиндең Совет Башҡортостанын барлыҡҡа килтереүҙә тоткан ролдәре, Совет власе йылдарында республиканың промышленноҫ, ауыл хуҙалығы, культура, фән һәм искусство өлкәһендә өлгөшкән уңыштыҡтары тураһында фото-документтар, китаптар, газета һәм журналдар ҡуйылған. Иптәш Сухарева ауыл Советтәре эргәһендәге культура-ағартыу учреждениеләре работниктәренә лә зур ярҙам күрһәтә. Уларға фото-китап күргәҙмәләре ойоштороргә тематик планлар өләгә, китап уҡыусылар менән беседалар, конференциялар үҙғарыу тураһында күрһәтмәләр бирә. Библиотекала һәм район ваҡыт-ваҡыт темаларға беседалар, докладтар, лекциялар ойоштора. Был эшкә уҡытыусыларҙы, врачтарҙы, ауыл хуҙалығы специалистарен ылыҡтыра.

Библиотекаға 42 дана газета-журналдар алдырыла. Иптәш Сухарева уларҙың бер генә номерен дә юғалтмай йыйнап бара.

Башҡорт АССР-ының 30 йыллығы айҡанлы СССР Верховный Совете Указы менән наградланыусылар араһында Екатерина Абрамовна Сухареваның да исеме бар. Ул «Хеҙмәт батырлығы өсөн» медале менән наградланды. Партия һәм хөкүмәттең был юғары наградаһы иптәш Е. А. Сухареваны хеҙмәтсәндәрҙең идея-политик һәм культура кимәлдәрен күтәреү буйынса бөтә көсөн һәм күп йыллыҡ эш тәжрибәһен бирен эшләргә рухландырҙы.

**С. Мәүлетов.**

Белорет районы.

# МАКАР РАЙОНЫНДА

## Ауыл хуҙалығын күтәреүҙә уҡытыусылар ярҙамы

Район уҡытыусылары Мичурин ученнеһен ауылда пропагандалау һәм уны тормошҡа ашырыуҙа колхоздарға практик ярҙам күрһәтеү буйынса үҙҙәренә конкрет йөкләмәләр алдылар. Һәм улар былтыр колхоздарҙа 23 агробиология түңәрәктәре менән станцелек өтергә һәм колхоз питомниктәренда ағастар үҫтереү өсөн 600 килограмм тирә орлоктар, 18 центнер күп йыллыҡ ҡарағай орлого йыйнарға булдылар. Шул уҡ ваҡытта колхоз питомниктәре яһау, урман полосалары ултыртыу буйынса уҡытыусылар һәм уҡыусылар көсө менән 70 звено ойоштороу бурысы ҡуйылды. Улар хәҙер үҙҙәренә был йөкләмәләрен үтәү буйынса практик эшкә башланылар.

## Йәштәр өсөн киске мәктәптәр

Райондың Васильевка, Көҙән, Әрмет һәм башҡа ауылдарында колхоз йәштәре өсөн киске мәктәптәр эшләп килә. Был мәктәптәрҙә 150-нән артыҡ кеше уҡый. Киске мәктәпкә уҡырға йәлеп ителәүселәргә 4—7 класс программаһы күләмендә белем бирелә.

## Колхоз ауылы электрләштерелә

Әрмет-Рәхим ауылындағы гидроэлектр станцияһы 8 ауылды хеҙмәтләндереп килә. Быйыл Бәрҙәмле, Павловка, Көҙән, Ишем ауылдарына электр линиялары үткәреләсәк. Был маҡсат менән хәҙер Әрмет-Рәхим электр станцияһына икенсе турбин ҡуйыу эштәре үткәрелә.

Райондың «Байғужа», «Урал», «Кызыл юл», «Восток», «Сулпан», «Победа», «Объединение» колхоздары һәм Макар МТС-ы Ишембай ҡалаһынан электр көсө менән хеҙмәтләндереләр. Районда бөтәһе 22 колхоз электрләштерелде. Быйыл Хажы ауылы янында Бер-ҡамыт йылғаһында тағы ла гидроэлектр станция төҙөлә башланы. Хәҙер уның 40 процентҡа тамамланды ла инде. Ул 2 колхозды һәм 2 промартелде хеҙмәтләндерәсәк.

## Бәхетле ҡартлыҡ

Бәрҙәмле ауыл Совете «Красный партизан» колхозында йәшәүсе гражданка Булавкина Татьяна Кузминичнаға быйыл 103 йәш тулды.

— Минең ҡартлығым бәхетле ҡартлыҡ ул. Бәхетле Совет илендә йәшәгән һайын йәшәһе киләм. Нисек 100-ҙән ҙурыраҡ китергә ирамастан, мин йәштәр менән бер тигеҙ рәүештә бөтә хоҡуҡтарҙан тулы файҙаланып киләм. Ҡартлар тураһында былтыр хәстәрләктең Совет власе йәшәүе арҡаһында ғына булыуын яҡшы аңлайым мин, — ти Татьяна әбей.

Хәҙер Татьяна Кузминичнаның бәләкәй балаларының балалары ҙүсен кеше булдылар инде.

## Колхозсылар өсөн киң ҡулланыу тауарҙары

Районда 8 леспромартель бар. Улар колхозсылар өсөн киң ҡулланыу тауарҙары етештереүҙе элекән-әле арттыра баралар. Был артелдәр 1949 йылдың ике айында ғына 110 мең урынына 150 мең дананан артыҡ кап һәм 350 стан туғын, 150 стан тәгәрмәс, шулай уҡ күп меңләгән һымлыҡ башҡа төр киң ҡулланыу тауарҙары етештереп сығарҙылар.

«Кызыл партизан», «Алға», «Урал» һәм Сталин исемендәге промартелдәр айырыуса яҡшы эшләп, хеҙмәттә яңы еңеүҙәргә өлгөштеләр.

## Үҙ эшмәкәр художниктәр эшенең район күргәҙмәһе

Район Советенең культпросвет учреждениеләре былтыр өйөнтө йылдың 1 апреленән 1 майға тиклем үҙ эшмәкәр ауыл художниктәренең эшенә район күргәҙмәһе үткәрә. Ошо айҡанлы колхоз, учреждение һәм мәктәптәрҙең үҙешмәкәр художниктәре күргәҙмәгә әҙерлек алып баралар.

## Механизатор кадрҙар әҙерләнде

Быйыл Макар һәм Петровский МТС-тары әргәһендә 2 айлыҡ трактористар әҙерләү курстары асылғайны. Хәҙер был курстарҙы 62 кеше тамамлап сыҡты.

**Н. Янбаев.**

## Ағас үҫтереүсе звеноводтар курсы

Бөрө районында ағас үҫтереүсе звеноводтар әҙерләү өсөн 40 кешелек курс асыланы. Курс ағас үҫтереү эшен яҡшы белеүсе звеноводтар әҙерлән сығарыуҙы үҙ алдына төп бурыс итеп ҡуя. Курстың программаһы 100 сәғәткә иҫәпләнгән, шуның 40 сәғәте практик эш өсөн булеһә. Курсанттар ҡала территорияһында булған бөтә ағастар менән таныштырылалар һәм баҡсасы-мичуринсе интәш Шкарпалдың баҡсаһына барып, уның эш тәжрибәләрен өйрәнәсәктәр. Шулай уҡ улар райондағы лесхоздың ағас ултыртыу эштәре менән танышасаҡтар.

Курсанттар занятиеларға зур ҡыҙыҡһыныу менән йөрөйҙәр һәм үтелгән темаларҙы яҡшы үҙләштерәләр.

**Яуаплы редактор F. F. ҒАФАРОВ.**


# ГОССТРАХ

## Башкорт АССР-ындағы колхоз правлениеләре һәм граждандар иғтибарына

Мәлдәрҙәй мәжбүри страховать итеү буйынса СССР-ҙың Госстрахы, ауырыуҙан, ҡартлыҡтан йәки көтелмәгән бәлә-ҡазанан мал үлеүенән килгән зыян өсөн аҡса түләй.

СССР-ҙың Госстрахы шулай уҡ малды мәжбүри һуйыуҙан килгән зыянға ла аҡса түләй:

а) әгәр ҙә мал, эпизоотия менән көрәш буйынса саралар үткәреү айҡанлы ветеринар врач йәки ветеринар фельдшерҙең рөхсәте буйынса һуйылһа;

б) әгәр ҙә мал, һис шикһеҙ үлем ҡурҡынысы булыу арҡаһында ветеринар врач йәки ветеринар фельдшерҙең, ә улар булмаганда ауыл Совете депутатының рөхсәте буйынса һуйылһа;

в) әгәр ҙә мал, дауалап һауыҡтырыуы мөмкин булмаған ауырыу менән ауырыуы һәзәтәһендә ветеринар врач йәки ветеринар фельдшерҙең рөхсәте буйынса һуйылһа.

Страховать ителгән малдың үлеүе тураһында мал үҙәндән һун бер тәүлек эсенда хәбәр итергә тейештәр:

а) Колхоздар—ауыл Советенә һәм страховой инспекторға;

б) ауылда тороусы граждандар — ауыл Советенә;

в) ҡалала һәм эшселәр поселкаларында тороусы граждандар — страховой инспекцияға.

**Колхоз правлениеләре һәм граждандар!**

Страховать ителгән малдың үлеүе тураһында үҙ ваҡытында хәбәр итегеҙ. Бындай белдереүҙе раҫлаған ауыл Совете, ә ҡалаларҙа — государство страхованиеһенең инспекцияларының билдәләнгән формала справка бирергә тейештәр.

Әгәр ҙә страховать итеүсе кеше, страховать ителгән малдың үлеүе тураһында мөмкинлек булған ваҡытта ла үҙ ваҡытында хәбәр итмәһә, мәжбүри окладной страховать итеү тураһындағы Закон нигеҙендә Госстрах әҙерләгән баш тартырға хоҡуҡлы булыуын хәтерегеҙҙән сығармағыҙ.

**Государство страхованиеһенең Башҡорт АССР-ы буйынса управлениеһе.**


Редакция адресе: Өфө ҡалаһы, Карл Маркс урамы, 25. Телефон номерҙәре: яуаплы редактор урынбаҫары — 2-83-87, секретариат һәм совет бүлеге 2-80-49, партия тормошо һәм пропаганда бүлектәре 2-78-48, информация бүлеге — 2-72-26, ауыл хуҙалығы һәм промышленность бүлектәре 2-86-29, хеҙмәтсәндәр хаттары, культура һәм тормош бүлектәре — 2-90-22.

ВО2408 Өлкә газета-журналдар типографияһы Тиражы 25000

*Бөтә илдәрҙең пролетарийҙәре, берләшегеҙ!*

# КЫЗЫЛ БАШҠОРТОСТАН

ВКП(б)-ның БАШҠОРТОСТАН ӨЛКӘ һәм ӨФӨ КАЛА КОМИТЕТТӘРЕ, БАШҠОРТ АССР-ы ВЕРХОВНЫЙ СОВЕТЫ һәм ХЕЗМӘТСЕНДӘР ДЕПУТАТТАРЫНЫҢ ӨФӨ КАЛА СОВЕТЫ ОРГАНЫ.

30-сы ЙЫЛ СЫҒА

1949 йыл
№ 68 (8168)
6
апрель
шаршамбы

уҡыу 20 тин

## БӨГӨНГӨ НОМЕРҘӘ:

ВЛКСМ-дың XI съезы. (1-се бит).

Яңғы сәсеү, пар һөрөү, ағас ултыртыу, уҙым алыҫтарын тырматыу һәм ағыҙландырыу эштәрен үтәрҙе тураһында ВКП(б)-ның Башкортостан Өлкә Комитеты бюроһының ҡарары. (2-се бит).

Башҡорт АССР-ы промышленноҫе, ауыл хуҙалығы, фән, культура һәм искусство работниктәрен ордендар һәм медалдар менән наградлау тураһында СССР Верховный Советы Президиумының Указы. (3-се бит).

Хәбәрҙәр инициативаһына яуап итеү. (4-се бит).

*F. Ибраһимов.* — Яңы йөкләмәләр алдылар. (4-се бит).

*С. Дәүләтшин.* — Сәнғәтҡа ҡушылалар. (4-се бит).

*F. Ғәффан.* — Александр Чуткин инициативаһы буйынса. (4-се бит).

ТАСС белдереүе. (4-се бит).

Сит илдәрҙән телеграммалар. (4-се бит).

Германияның көнбайыш секторҙарын законлы үҙгәртеүҙәр ҡабул ителеүе хаҡында Совет Хөкүмәтенең нотаһы. (4-се бит).

## Артта ҡалған колхоздарҙы алдынғылар кимәленә күтәрергә

Коммунистар партияһы, Совет хөкүмәте һәм шәхсән үҙе Сталинград кеңәймәк хәстәрлеге һәм ҙур яҙғы эштәр менән ҡәҙерле тормошо тамырынан үҙгәрҙе. Элекке ярлылар һәм урта хәллеләр колхоз хуҙалығына ойоштолдолар. Кем һәйбәт һәм сәғәт һайын капитализм тыуҙырыусы вәҡ хосуси милек бетеүҙе. «Барлыҡ тик бөҙә генә, совет илендә генә... Эшселәрҙе һәм колхозсы ҡәҙерле кешеләрҙе, халалағы һәм ауылдағы барлыҡ хеҙмәтсәндәрҙе бөтә кеҫ менән яҡлаусы хөкүмәт йәшәй». (И. Сталин).

Совет хөкүмәте яҙғамында ҡәҙерлән хуҙалыҡтары хәҙер алдынғы техника менән ҡоралландырылған, кеҫле тракторҙар, комбайндар менән механизацияландырылған, эшсе һәм ҡәҙерләндәр сафынан тәрбиәләп үҫтерелгән ауыл хуҙалығы специалистәре менән тулыһынса ҡулдарында ителгән колхоз державаһына әйләнде. Иптәш Сталин барлыҡ колхоздарҙы большевистик, ә бөтә колхозсыларҙы ла муллы тормошло итеү бурысын ҡуйҙы.

Колхоздар большевистик һәм «Колхозсылар муллы тормошло булһын өсөн, — тине иптәш Сталин, — хәҙер бер генә нәмә талап ителә: колхозда намыҫ менән эшләү, тракторҙарҙан һәм машиналарҙан дөрөҫ файҙаланыу, эш маҙаранан дөрөҫ файҙаланыу, ерҙе дөрөҫ эшкәртеү, колхоз милкен нәҡлау рухына ҡарап». Совет хөкүмәтенең һәм ВКП(б) Үҙәк Комитетенең ауыл хуҙалығын күтәреү буйынса күргән саралары, биҙәк тә СССР Министрҙар Советы һәм ВКП(б) Үҙәк Комитетенең «Ауыл хуҙалығы артели Уставын бозоуҙарҙы бетереү тураһындағы» ҡарары, ВКП(б) Үҙәк Комитетенең февраль Пленумы ҡарары һәм тәбиғәттә үҙгәртеүҙең сталинсе планы тураһындағы тарихи ҡарар — социалистик ауыл хуҙалығын артабан сәскә аттырыуға һәм колхозсыларҙың экономикаһын, культураһын күтәреүгә юнәлдерелгән мөһим саралар улар.

Һуғыш эҙемтәләренән ҙур булыуына ҡарамаҫтан, республикабыҙҙың күп кенә колхоздары һуғышҡа тиклемге кимәлдә уҙыш биттәләр. Колхоз баҫыуҙарынан муллы урожай алыуға, общественный маҫыллыҡтың үрсеүенә һәм продукты биреүсәнлеген юғары күтәреүгә, государствоға ауыл хуҙалығы продуктылары тапшырыу планын үтәүгә ирештеләр. Һәр бер районда уңарлаған колхоздар йыл һайын сәсеү майҙанының һәр бер гектарынан 12—14 центнер урожай, һәр бер һауын һыйырҙан 1200—1500 литр һөт һауып алалар һәм һарыҡтарҙан йөн ҡырҡып алыуҙы арттырҙылар.

Ләкин ҡайһы рухна районды алһаң да, унда әлегә эшләүсе колхоздар менән бер рәттән, артта ҡалыусы, йылдан-йылға государство алдындағы бурыстарҙы үтәмәүсе, сәсеү майҙандарынан түбән урожай алыусы, малдарҙың үрсеүенә һәм уның продукты биреүсәнлегенә большевистик иғтибар бирә еткермәүсе колхоздар бар әле.

Быныҡ тап сәбәбе нәмәлә һуң? Ҡайһы бер райондарҙың совет һәм партия ойошмалары етәкселәре тәбиғи шарттарҙың уңайһы булмауына, урожайлыҡ түбән булыуына һылтаналар. Шуның менән бергә колхоздарҙа тартыу һәм эшсе кеҫтәрҙең аҙ булыуына аңһарыналар. Ә ысынбарлыҡта былар бөтөһө лә етәкселек итеүҙә дөрөҫ булмаған һәм большевистик принциптәргә ҡапма-ҡаршы булған сығыштар рухында улар.

Биҙәлә, колхоздарҙың артта ҡалыуында һәм государство пландарын йылдан-йылға үтәмәүендә тап сәбәп тәбиғи шарттарҙа түгел. Ә хеҙмәтте дөрөҫ ойоштормауҙа, колхоздарҙы хуҙалыҡ яғынан нығытыу эшенә большевистик етәкселек итеүсе кадрҙарҙың йыш алмашыныуы тороуында һәм колхоз милкенә, хеҙмәткә намыҫлы мөнәсәбәт итмәүҙә, колхозсыларҙың минимум хеҙмәт көндәре нормаһын үтәмәүҙәрендә.

Совет һәм партияның ҡайһы бер ойошмалары етәкселәре юлбашсыбыҙ иптәш Сталиндең — «Социализм ялҡауҙарҙы түгел, ҡалҡы бөтә кешенең дә намыҫ менән эшләүен, баҫҡалар өсөн түгел, байҙар өсөн һәм эксплоататорҙар өсөн түгел, ә үҙҙәре өсөн, общество өсөн эшләүҙәрен талап итә. Һәм әгәр ҙә бөҙ үҙебеҙ өсөн, үҙ колхоздарыбыҙ өсөн намыҫ менән эшләһәк, — ул ваҡытта беҙ...барлыҡ колхозсыларҙы, элекке ярлыларҙы ла, элекке урта хәллеләрҙе лә, мул тормошлолар кимәленә, продуктылар муллығы менән фәйзаланыусы һәм тулыһынса культуралы тормош алып барыусы кешеләр кимәленә күтәреүгә әлгәшербеҙ», — тигән гүзәл күрһәтмәһен хәтерҙән сығарҙылар. Бына шуға күрә лә Дүртөйлө районының «Ҡызыл булаҡ», Салауат районының «Колпи» һәм «Социализмға» колхоздарының экономик тормошо һуңғы 7—8 йыл эсендә бер кимәлдә, йылдан-йылы артта ҡалыуҙың, государство пландарын үтәмәүҙең төп сәбәбе лә шуға бәйләнгән.

Дүртөйлө районының «Ҡызыл булаҡ», Салауат районының «Колпи» һәм «Социализмға» колхоздарында хеҙмәттең яҡшы ойошторолмауы, колхоз милкенә намыҫлы мөнәсәбәт булмауы һәм колхоз председательдәренең һуңғы 7—8 йыл эсендә тиҫтәгә яҡын алышыныуы, — биҙәлә, ауыл хуҙалығы артеленең эшен уңышҡа алып киләмәне, ә колхоздың экономикаһын, колхозсыларҙың культура-тормош кимәлен ҡәнәғәтлеге кимәленә күтәрҙе. Шуның менән бергә был колхоздарҙа политик тәрбиә эштәренең бик насар ҡуйылыуын да мөһим сәбәптәрҙең береһе итеп һанарға кәрәк. Был колхоздарҙа ВКП(б) райкомдарының секретарҙәре һәм хеҙмәткәндәр депутаттарының район Советтәре исполкомдары председательдәре һуңғы йылдарҙа политик темаларҙа серьеҙ уйланған докладтар менән сығыш яһамағандар. Ә юл буйында, үтеп барышлай рухна ун—ун биш минутҡа рухна инеп сығыштандар һәм тик председательдең йәки партия ойошмаһы секретарының насар эшләүен, яуапҡа тартырлыҫағын иҫкәртеүҙәр. Ә алдынғылар кимәленә күтәреләү юлын өйрәтмәгәндәр.

Биҙәлә, бындай метод менән артта ҡалған колхоздарҙы алдынғылар кимәленә сығарып булмай инде. ВКП(б) Үҙәк Комитеты ауыл хуҙалығын күтәреү буйынса күргән сараларында һәр ваҡыт артта ҡалыусы колхоздарға серьеҙ иғтибар бирәүҙе, колхозсылар менән етәкселәрҙең тығыҙ бәйләнештә эшләүен, хеҙмәт дисциплинаһын яҡшыртыуҙы, политик тәрбиә эшен көн һайын алып барыуҙы талап итә.

Хәҙер ауыл хуҙалығын күтәреү, тәбиғәттә үҙгәртеү, агроселекцион культураһын күтәреү буйынса ғалимдар эш алып барыла. Был тәңгәлдә Совет хөкүмәтенең һәм ВКП(б) Үҙәк Комитетының саралары ғәмәлгә ашырыуҙа бөтә колхозсыларҙы ныҡлы эшкә кәрәк. Колхозлы большевистик итеү, ә колхозсыларҙы муллы һәм культуралы тормошло итеү осон көрәш — һәр бер партия ойошмаһының, һәр бер коммунистың, комсомолецтың, һәм һәр бер колхозсының изге һәм намыҫлы эше ул.

Артта ҡалған колхоздарҙы алдынғылар кимәленә күтәреү — бөтә общественноҫтең көндәлек мөһим эше. Был эш быйылғы яҙғы сәсеүҙе бик тыҫҡа һәм юғары агротехник срокта үтәүҙәрҙең алып муллы урожай үҫтереү һәм уны юғалтыуһыҙ йыйнап алыу, государство алдындағы бурыстарҙы намыҫ менән үтәү һәм колхозсыларҙың хеҙмәт көндәренә урожай бүлеп биреү менән билдәләнергә тейешле. Артта ҡалған колхоздарҙы алдынғылар кимәленә күтәреү — ауыл Советтәренең, колхоз партия ойошмаларының көндәлек мөһим эше ул. Был эш намыҫ менән башҡарылырға тейеш.

## Электр энергияһы эшләп сығарыуҙың квартал планы үтәлде

Электр станциялар Министерствоһы 30 мартта электр энергияһы эшләп сығарыу буйынса 1 кварталға планын үтәне. Үҙған йылдың оҙон ваҡыты менән сағыштырғанда, электр энергияһы эшләп сығарыу 15,4 процентҡа, ә гидроэлектр станциялар буйынса 17,6 процентҡа артты. 1 кварталда электр энергияһы эшләп сығарыу буйынса Донбасс, Урал, Кузбасс, Армения, Теньяҡ Кавказ, Үзбәкстан, Харьков, Караганда, Куйбышев, Горький, Иваново, Латвия, Өфө һәм башҡа энергия системалары иң яҡшы күрһәткестәргә әлгәштеләр.

## Сәсеүгә әҙерлекҡә үҙ-ара тикшереү үткәрелде

Йомағужа районының Теләүембәт ауыл Советендәге 5 колхозда яҙғы сәсеүгә әҙерлекҡә колхоз-ара тикшереүҙәр үткәрелде. Тикшереү һөзөмтәһендә ҡайһы бер колхоздарҙа зур ҡына етешһеҙлектәр асыҡты. «Ҡызыл байраҡ» (председателе иптәш Яҡшыбаев) һәм Тельман исемендәге колхозда (председателе Кәрәжев) орлоктар аналитик үткәрелмәгәндәр. «Знамя труда» һәм Пионерия исемендәге колхоздарҙа аттар алға ҡуйылмаған. Тикшереү комиссиялары тарафынан күрһәтелгән бөтә етешһеҙлектәр колхоссылар ҙа йомғаҡлау собранияларында тикшереүселәр һәм сәсеүгә әҙерлек эштәрен тиҙерәк тамамлау саралары күрелә.

## *В Л К С М - д ы ң XI С Ъ Е З Ы*

### 4 апрелдәге иртәнге ултырыш

Бөтә Союз Ленинсе Коммунистик Йәштәр Союзының XI съезының 4 апрелдәге иртәнге ултырышында иптәш Т. И. Ершованың «Мәктәптә комсомол эше тураһындағы» доклады буйынса фекер алышыуҙар дауам итте.

Фекер алышыуҙарҙа беренсе булып иптәш **Л. А. Данилова** (Белоруссия) сығыш яһаны.

— Хәҙер, беҙҙең совет халҡы коммунистик общество төҙөүҙең бөйөк бурысын хәл иткән саҡта, — ти иптәш Данилова, — йәш буынға коммунистик тәрбиә биреү эшендә Комсомолдың роле тағы ла көсәйә төшә.

Белоруссия мәктәптәренә немец илбаҫарҙары тарафынан киптерелгән бик ҙур зарар тураһында хәтергә төшөрөп, иптәш Данилова, республикала мәктәптәрҙең бөтөһө лә хәҙер яңҡа баҫтырылды, ти. Мәктәптәрҙе яңҡа баҫтырыуҙа һәм төҙөүҙә комсомолецтар активҡа тартылдылар.

Мәктәптә Комсомолдың авторитеты һәм йоғонтоһо сикһеҙ үҫте. Уҙған йыл ундарса мең уҡыусылар комсомолға инделәр. Республикала пионерҙәр ойошмаһында 600 мең кеше иҫәпләнә. Ҡанҙә рәүешендә, уҡыусы комсомолецтар уҡыуҙа яҡшы өлгәшәләр. Уҙған йылда 160 комсомолец мәктәптә алтын һәм көмөш медалдәр менән тамамланы.

Һүҙенең аҙағында иптәш Данилова дәреслектәрҙең сифатын яҡшыртыу ҡәрәкле тураһында һөйләй.

— Партияның һәм хөкүмәттең, иптәш И. В. Сталиндең даими хәстәрлеге арҡаһында совет мәктәбе үҫеп киләһе йәш буынды уҡытыу һәм тәрбиәләү эшен яҡшыртыуҙа алға ҙур аҙым атланы, — ти ВЛКСМ-дың Мәскәү ҡала комитеты секретаре иптәш **В. П. Гаврилов**.

Мәктәптең эшен яҡшыртыуға комсомол ойошмалары ҙур вклад индерҙеләр. Комсомолецтар уҡыусыларҙа уҡыуға аңлы мөнәсәбәт тәрбиәләүҙә, мәктәптә дисциплинаны нығытыуҙа мәктәп директорҙарына һәм уҡытыусыларға бөтә саралар менән ярҙам күрһәтеүгә үҙҙәренең бөтә көстәрен бирҙеләр. Әммүмән тәрбиә эшенә, ә мәктәпкә — биҙәк тә — коллектив ҙур роль уйнай. Коллектив, — ул пионер отрядеме булһын, комсомол группаһымы, классмы булһын, — оҫта етәкселек иткән саҡта ҙур көс булып тора. Шуға күрә Комсомолдың Мәскәү комитеты, район комитеттәре мәктәптәрҙең директорҙары менән берлектә коллективтә нығытыуға айырым иғтибар бирҙеләр. ВЛКСМ-дың Мәскәү һәм Мәскәү ҡала комитеттәре мәктәптәрҙәге комсомол ойошмаларына күберәк дәрәжәлә дифференциаль етәкселек итә башланылар.

Иптәш Гаврилов комсомол һәм пионер ойошмаларының эш тәжрибәһен өйрәнеү, дөйөмләштереү һәм таратыу кәрәклеге тураһында, мәктәп программаларын һәм дәреслектәрҙе яҡшыртыу кәрәклеге тураһында һөйләй, сөнки ул программалар һәм дәреслектәрҙең бер өлөшө икенсе дәрәжәләге материалдар менән тулған.

Үзбәкстан ЛКСМ Үҙәк Комитетының мәктәп йәштәре һәм пионерҙәр араһында эш буйынса секретаре иптәш **Ш. З. Соломова** съезға республикала халҡ мәғарифе эшенең уңыштары тураһында һөйләне. Бөйөк Октябрь социалистик революцияһына тиклем үҙбәктәр араһында уҡый-яҙа белеүселәр ни бары 2 процент кенә булған. Үзбәкстанда ул ваҡытта бары 160 мәктәп йәшәгән. Совет Үзбәкстанында дөйөм мәжбүри уҡытыу тормошҡа ашырылды. Республикала 4.500-ҙән артыҡ мәктәп бар, уларҙа 1 миллион 140 меңдән артыҡ бала уҡый. Был Иран, Афғанстан һәм Ираҡты өсөһөн бергә алып иҫәпләгәндәгегә ҡарағанда ла ундарса тапҡыр күберәк.

Иптәш Соломова, Педагогия фәндәре Академияһы комсомол һәм пионер ойошмаларының эшенә бәйләнешле темалар өҫтөндә эшләй башлаһын ине, тигән теләк белдерҙе.

— Орел өлкәһе немец-фашист илбаҫарҙарынан азат ителгәндән һуң үҙған бишь йыл эсендә өлкәнең хеҙмәтсәндәре халҡ хуҙалығын аяҡҡа баҫтырыу һәм культура төҙөлөшө буйынса ҙур эш башҡарҙылар, — тине үҙенең сығышында комсомолдың Орел ойошмаһы делегаты иптәш **П. М. Дячун**. — Өлкәлә яңынан меңдәрҫә мәктәптәр эшләй. Йәштәр ярҙамы менән Орел өлкәһендә 446 яңы мәктәп төҙәлде.

Унан ары һөнәрселек училищеһе ВЛКСМ комитеты секретаре иптәш **Н. Л. Осипов** (Саратов өлкәһе) сығыш яһаны.

Трибунала — шағир, Сталин премияһы лауреаты **Сергей Михалков**. Ул шәхсән иптәш Ленинсе — Сталинсе Комсомол менән һәм совет мәктәбе менән өҙөлмәҫлек булып бәйләнгән совет яҙыусыларының съезға ҡайнар сәләм тапшыра.

— Беҙҙең яҙыусылар балалар өсөн яҡшы китаптар тыуҙырҙылар, — тип дауам итә иптәш Михалков. — Ләкин беҙ шулай уҡ балалар өҫәбәте работниктәренең үҙ халҡы алдында, уның һоҡланғыс балалары алдында ни тиклем ҙур бурыслы булып торғанлыктарын да яҡшы беләбеҙ. Беҙ уҡыусы балалар, пионерҙәр алдында ҙур бурыслыбыҙ, сөнки совет мәктәбе тураһында, пионер отряде тураһында ҡыҙыҡлы китаптарҙы бик аҙ яҙабыҙ әле. Беҙ уҡытыусы алдында ҙур бурыслыбыҙ, сөнки совет уҡытыусыһының изге хеҙмәте тейешенсә күрһәтелгән китаптар һәм пьесаларҙы аҙ яҙабыҙ әле.

Иптәш Михалков, комсомол һәм пионер темаларына яҙыусы яҙыусылар Комсомолдың көндәлек ярҙамына, талапсан, принциналь дуҫтарса тәнҡиткә мохтаж булып торалар, тип әйтеүсе билдәләне.

ВЛКСМ-дың Воронеж Өлкә Комитеты секретаре иптәш **Долгих**, комсомол ойошмалары уҡыуҙың сифаты юғары булыуы өсөн активлыҡ көрәшә башланылар, ти. Ләкин был көрәш әлегәлек түгел әле — мәктәптәрҙә комсомол ойошмаларын артабан нығытыу, уларға ВЛКСМ райкомдары тарафынан етәкселекте яҡшыртыуҙы талап ителә.

— Отчет осоронда Мордовия республикаһында мәктәптәрҙең һәм уҡыусы йәштәрҙең һаны ике тапҡыр артты, — ти Комсомолдың Мордовия ойошмаһы делегаты иптәш **З. П. Арсентьева**. — Уҡытыусыларҙың милли кадрҙарын әҙерләү киңерәк йәйелдерелде, мәктәптәрҙең бәтәһендә лә комсомол һәм пионер ойошмалары төҙөлде.

ВЛКСМ-дың Татарстан Өлкә Комитеты секретаре иптәш **А. А. Милмәхәмәтов**, фекер алышыуҙарҙа сығыш яһап, революцияһан алдәкке осор менән сағыштырғанда, элекке Ҡазан губернаһы территорияһында татарҙарҙың уҡыусыларҙың һаны 100 тапҡыр артты, тип белдерҙе. Татарстандың баш ҡалаһы — Ҡазан вуздар ҡалаһына әүерелде.

РСФСР Мәғариф Министре иптәш **А. А. Вознесенский** үҙенең телмәрендә, Советтар Союзы тотош грамоталы илгә әйләнде, тип билдәләне. Былар политик, экономик һәм культура яғынан бик ҙур әһәмиәткә бар. Иҙә: ауыл ерҙәрендә — башланғыс, һәм ҡалаларҙа, эшселәр поселкаларында — ете йыллыҡ дөйөм мәжбүри уҡытыу тормошҡа ашырылды. Хәҙер инде тураһан-тура физик эш менән шөғөлләнәүсе күп эшселәрҙең һәм колхозсыларҙың ете йыллыҡ һәм тулы урта белеме бар. Был, беҙҙең илдә физик хеҙмәт менән ғәҡыл хеҙмәте араһындағы ҡаршылыҡты бетереү буйынса барған процестың иң гүзәл күренештәренән береһе булып хеҙмәт итә.

Илдә башланғыс, ете йыллыҡ, урта мәктәптәр һәм техникумдар селтәре бик ныҡ үҫте, уларҙа хәҙер 34 миллион кеше уҡый. Өс йыл эсендә 330 миллион дана дәреслек баҫып сығарылды. Быйыл тағы 174 миллион дана баҫып сығарыласаҡ. Хәҙер һәр бер уҡыусының кәрәкле дәреслектәренең тулы комплекте булаҫаҡ.

Совет мәктәбе — ул юғары типтағы мәктәп. Капиталистик обществолағы мәктәпкә ҡарағанда уның өҫтенлеге, барыһынан элек, уның бөтә эш йөкмәткеһендә Совет государство һәм общество тәрәҙәлошонон капиталистик тәрәҙәлошҡа ҡарағанда, өҫтенлеген сағылдыра. Совет мәктәптәренә балалар тәрбиәләү эше тотошо менән ысын ғилми мәрәкистик-ленинсе теория нигеҙендә алып барыла.

Хөкүмәттең ҡарары буйынса уҡытыусылар кадрҙары әҙерләү киңәйтелә. Россия Федерацияһында ағымдағы йылда яңынан 30 урында уҡытыусылар институты, махсус педагогик институт һәм физкультура преподавательдәре әҙерләү буйынса 20 педагогия училищеһе асыла.

Капиталистик илдәрҙә мәктәп, мәғариф эше, бөтә культура кеүек үк, бик тәрән кризис кисерә. Был бигерәк тә Америка Төҙөлә Штаттарындағы мәктәптәрҙең хәленә ҡайтып ҡала. Унда бөтә уҡытыу эше балаларҙы империализмдың хакимлек итеүсе тәркәменең ин реакцион идеологияһын көсләп тағыуҙа ҡайтып ҡала. Был үҙенең асылы менән үк демократияға ҡаршы, фәнгә ҡаршы, гуманизмға ҡаршы мәктәп.

АҠШ-та бик күп Ҡаҙаҡ балалар үҙҙәрен уҡымайҙар. Америкала 20 миллион самаһы уҡый-яҙа белмәүсе кеше бар. Америка Төҙөлә Штаттарында «культура» ана шундай!

РСФСР мәғариф Министерствоһының тап тырышлығы бөҙҙең мәктәптәребеҙҙә уҡытыуҙың һәм тәрбиәнең сифатын байтаҡ яҡшыртыуға, мәктәптәрҙе уҡытыусы балаларҙың яҡшы әҙгәшеүҙәренә һәм бер класта ике йыл уҡытырлыҡ итеп ойоштороуға юнәлтелгән. Яңыны сифатлы дәреслектәр һәм программалар булдырыу, уҡытыусыларҙың квалификацияһын артабан күтәреү мәктәптәрҙә уҡытыу һәм тәрбиә эшенең сифатын яҡшыртыуҙың хәл иткес шарты булып тора. Идеология мәсьәләләре буйынса ВКП(б) Үҙәк Комитетының ҡарарҙарын ҡулланыу, РСФСР мәғариф Министерствоһы мәктәп программаларын һәм дәреслектәрҙе яҡшыртыу, педагогтарҙың идея-теоретик һәм политик кимәлен күтәреү эшендә ҙур эш үткәрә.

Австрияның демократик йәштәре вәкиле **Отто Вальтер Брихачек** һәм «Азат немец йәштәре» ойошмаһының председателе **Эрих Хоненнер** съезға ҡотлау телмәрҙәре менән сығыш яһанылар, съезд делегаттары уларҙы яңғыллы ҡул шылтыратып ҡабул иттеләр.

Съезд адресенә илдең партия, комсомол һәм общественный ойошмаларынан күп һанда ҡотлауҙар килеүҙе дауам итә. (ТАСС).

### 4 апрелдәге киске ултырыш

Бөтә Союз Ленинсе Коммунистик Йәштәр Союзының XI съезының 4 апрелдәге киске ултырышында иптәш Т. И. Ершованың «Мәктәптә комсомол эше тураһындағы» доклады буйынса фекер алышыуҙар дауам итте.

Һүҙ Литва ЛКСМ Үҙәк Комитеты секретаре иптәш **А. В. Рагуотискә** бирелә.

Совет Литваһында уҡыу йорттары селтәре йыл һайын үҫә бара. Эшселәрҙең һәм ҡәҙерләндәрҙең балалары өсөн мәктәп һәм институттар ишеге асылды.

Иптәш Рагуотис педагогтарҙың һәм комсомолецтәрҙең ата-әсәләр менән эше тураһындағы мәсьәләгә туҡтала. Ни әҙәктән уҡ — ауыл мәктәптәре программаһына уҡыусыларҙы Мичурин, Вильямс, Лысенко ученнеһе нигеҙәре менән таныштырыу өсөн агротехник белемдәр уҡытыуҙы индерергә тәкдим итә.

СССР Министрҙар Советы әргәһендәге физкультура һәм спорт эштәре Комитетының председателе урынбаҫары иптәш **Н. Н. Романов**, уҡыусы балаларға физик тәрбиә биреү беҙҙең илдә киң колас алды, ти. Ләкин мәктәптәрҙә физик тәрбиә эше әле уның алдына ҡуйылған талаптарға яуап бирмәй.

Спорт өлкәһендә үҫеш килгән алмашты тәрбиәләүҙә Комсомолдың роле бик ҙур. Мәктәптәрҙәге физкультура коллективтәрендә, спорт ярыштарында уның активлығы, тураһан-тура ҡатнашыуы спорт ойошмаларының бөтә эшен тағы ла юғарыраҡ кимәлгә күтәрергә тейеш.

Комсомолдың Владимир Өлкә Комитеты секретаре иптәш **В. С. Тикунов** үҙенең сығышында уҡытыусыларҙың идея-политик кимәлен һәм эш квалификацияһын күтәреүгә бәйләнешле мәсьәләләрҙе күҙәтте.

Комсомолдың Тбилиси ҡала комитеты секретаре иптәш **М. А. Мегрелишвили** Грузияла мәктәптәр селтәре өҙлөкһеҙ үҫә, ти. Уҡытыу-тәрбиә эшенең яҡшыртылыуы һөҙөмтәһендә уҡыусыларҙың дәрестән өлгәшеүҙәре тәйенлә-шенә күтәрелә бара.

Унан ары иптәш Мегрелишвили тимер юл мәктәптәрен юл эштәре Министерствоһы ҡарамағынан союзный республикаларҙың мәғариф Министерстволары системаһына тапшырыуҙың мәҡсатҡа ярашлыраҡ булыуы тураһында һөйләй.

—Дон Комсомолы партия һәм совет органдарына һуғыш эҙемтәләрен бетереүҙә ҙур ярҙам күрһәтте,—ти ВЛКСМ-дың Ростов Өлкә Комитеты секретаре иптәш **А. Н. Брыкова**.—1948—1949 уҡыу йылы башланыуға Ростов өлкәһенән бөтә мәктәптәр селтәре тулыһынса аяҡҡа баҫтырылды.

Иптәш Брыкова шуның менән бергә, Комсомолдың өлкә, край һәм ҡала комитеттәре мәктәптәрҙән эш йөкмәткеһенә тәрән төшөнмәйҙәр, ҡайһы бер ваҡыттарҙа дифференциаль иғтибар түгел, ә «әммүмән» етәкселек итәлер, тип билдәләй.

Практика шуны күрһәтә: бөтә педагогтар коллективе һәм, биҙәк тә, класс етәкселәре комсомол һәм пионер ойошмалары тормошонда тураһан-тура ҡатнашлыҡ иткән мәктәптәрҙә комсомол һәм пионер ойошмаларының эше айырыуса уңышлы алып барыла. Үкенескә ҡаршы, күп уҡытыусылар һәм халыҡ мәғарифе органдарының ҡайһы бер хеҙмәткәрҙәре Комсомол Үҙәк Комитетенең мәктәп тураһындағы бик мөһим ҡарарҙарын менән таныш түгелдәр, комсомол һәм пионер ойошмаларының структураһын һәм эш йөкмәткеһен белмәйҙәр һәм шуға күрә уларҙың эшендә яҡшы ярҙам күрһәтә алмайҙар.

Детгиз директоры иптәш **К. Ф. Пискунов**, Детгиз 330 миллион данаһан артыҡ тираж менән 4,5 мең самаһы исемдә китаптар баҫып сығарҙы, тине. Пушкин әҫәрҙәре—45 тапҡыр, Толстой әҫәрҙәре—37 тапҡыр, Лермонтов әҫәрҙәре—30 тапҡыр, Горький әҫәрҙәре—23 тапҡыр, Маяковский әҫәрҙәре—18 тапҡыр баҫып сығарылды. Бәләкәй уҡыусылар—беренсе класстағы һәм мәктәпкәсә йәштәргә балалар өсөн ундарса яңы ҡыҙыҡлы китаптар сығарыланы.

Хәҙер яҙыусылар балалар өсөн күп кенә яңы әҫәрҙәр өҫтөндә эшләүҙе тамамлап киләләр. Катаев, Полевой, Павленко һәм башҡалар яңы романдар яҙалар.

Сит илдәрҙәге демократик йәштәр ойошмаларынан килгән нәҡилдәр: Норвегия демократик йәштәре исеменән — **Ульф Кнутсен**, Монголия Халҡ Республикаһы йәштәренән — Революцион йәштәр Союзы Үҙәк Комитетенең генеральный секретаре **Данго Сурун Нейдачин** съезды ҡотлашылар.

Съезд адресенә илдең партия, комсомол һәм профсоюз ойошмаларынан ҡотлауҙар килеүҙе дауам итә. Шулай уҡ сит илдәрҙәге күп кенә ойошмаларҙан да ҡотлауҙар алынды. (ТАСС).

*Йөкләмәләрҙең үтәлешен тикшерәбеҙ*

## СӘСЕҮҘЕ ТУЛЫ ӘҘЕРЛЕК МЕНӘН ҠАРШЫЛАРҒА

Мәсетле районы колхоздарында яҙғы баҫыу эштәренә әҙерлекте тикшереү бара. Фрунзе исемендәге колхозда үткәрелгән тикшереү сәсеүгә әҙерлектә бик ҙур етешһеҙлектәрҙе асты. Бында оҙон көнгә тиклем звенолар ойошторолмаған. Производство планы төҙөү эше тамамланмаған. 1009 центнер урынына, 661 центнер генә орлоҡ тупланған. Колхоз етәкселәре «баҫыуға 1700 йөк тиреҫ сығарыҡ» тип район ауыл хуҙалығы бүлегенә мәғлүмәт биргәндәр. Ләкин уның 30 процентө ауыл тирәһендәге сокорҙарға түгелгән.

«Ҡызыл юл» колхозында 28 эш атының бөтөһө лә түбән көрлектә. Яҙғы баҫыу эштәре осорона уларға 500 центнерҙан артыҡ бесән талап ителә. Ләкин колхоз етәкселәре уны буҙдырыу сараһын күрмәйҙәр. Бында ауыл хуҙалығы инвентарҙәрен ремонтлау эштәре лә әле бөтөһө тамамланмаған.

«Большевик» һәм Салауат Юлаев исемендәге колхоздар сәсеүгә бөтөнләй әҙер түгелдәр. Салауат Юлаев исемендәге колхозда агротехник саралар планы яртылаш та үтәлмәгән. Сәскәстәр, һабандар ҡар аҫтында яталар. Сбруйҙар ремонтланмай. Аттар әҙер бер генә центнер ҙә бесән әҙерләнмәгән. «Большевик» колхозында 271 центнер сәсеү орлоғо етмәй. Шулай булыуға ҡарамаҫтан, колхоз етәкселәре орлоҡ тупланыу сараһын күрмәйҙәр.

Өбдрәхим ауыл Советендәге «Марс», «Ҡызыл байраҡ», «Ҡызыл өй» һәм Молотов исемендәге колхоздарҙа ла шундай уҡ хәл. Был колхоздарҙа ауыл хуҙалығы инвентарҙәрен ремонтлау тамамланмаған. Звенолар формаль рәүештә генә төҙөлгәндәр. «Ҡызыл байраҡ» ауыл хуҙалығы артеленә тракторҙар әҙер бер генә тонна ла ғилемлек тапшырмаған. Ауыл Советендәге 4 колхоздың береһендә лә яҙғы сәсеү осоро әҙер эш планы төҙөү тамамланмаған. Ауыл Совете председателе Кәдербаев һәм партия ойошмаһы секретаре Нигмәтжанов иптәштәр колхоз етәкселәренән сәсеүгә әҙерлекте бөҙгән был етешһеҙлектәрҙе тиҙерәк бетереүҙе талап итмәйҙәр.

Киров исемендәге колхозда (Председателе иптәш Берсенев) сәсеү орлоҡтарының ҡымлылығы 20 процентҡа етә, 7 центнер ҡара бойҙай орлоғо отходҡа ҡушылған. Орлоҡсолоҡ участкаларына тиреҫ сығарылмай. Мәжит Ғафури исемендәге колхозда ауыл хуҙалығы инвентарҙәре ремонтланмай, арбаларҙың тәғәрмәстәре юҡ. Колхоз председателе иптәш Фәхретдинов сәсеүгә әҙерлек эштәрен тиҙерәк тамамлау өсөн ашығыс саралар күрмәй.

Район ауыл хуҙалығы бүлеге мөдире Хәмитов һәм өлкән агроном Бауэр иптәштәр сәсеүгә әҙерлек менән оператив етәкселек итмәйҙәр, колхоздарҙа бик һирәк булалар. **Н. Ғәлимов.**

# Яҙғы сәсеү, пар һөрөү, ағас ултыртыу, ужым ашлыктарын тырматыу һәм аҙыкландырыу эштәрен үткәреү тураһында

# *ВКП(б) Башкортостан Өлкә Комитеты Бюроһының ҡарары*

Партия Үҙәк Комитеты ВКП(б)ның Башкортостан Өлкә Комитетының отчеты буйынса үҙенең ҡарарында Башкортостан ауыл хуҡалығын артабан күтәреү бурыстарын билдәләне һәм уларҙы ҡормошҡа ашырыу юлдарын күрһәтте.

Республикабыҙҙың партия, совет, ауыл хуҡалығы органдары, колхоздары, МТС-тары һәм совхоздары бөртекле ашлыҡ һәм малсылыҡ продуктылары етештереүҙең һуңғыһына тиклемге кимәлен тиҙ ваҡыт эсендә үтеп китеү, государствоға ауыл хуҡалығы продуктылары тапшырыу планының бөтә колхоздар тарафынан үтәлеүен тәьмин итеү, общественный хуҡалыҡты нығытыу, колхоздарҙың һәм колхозсыларҙың доходтарын арттырыу иҫәп бөтә ауыл хуҡалығы культураларының урожайлығын күтәреүҙе һәм колхоздарҙағы общественный малсылыҡтың йылдам үҫеүен тәьмин итергә тейештәр. Шуның менән бергә, «СССР-ҙың Европа өлөшөндәге яланһәм урман-яланрайондарында юғары һәм тотороҡло урожайҙар алыуҙы тәьмин итеү иҫән барыу ағас ултыртыу, үлән баҫыуҙы һәм ҡышлыҡтағы тәҙә планы тураһында» СССР Министрҙәр Советының һәм ВКП(б) Үҙәк Комитетының 1948 йыл 20 октябрҙәге тарихи ҡарарының тулыһынса һәм срогынан алда үтәлеүен тәьмин итергә кәрәк.

Государство тарафынан Башкортостан колхоздарына, МТС-тарына һәм совхоздарына күрһәтелә торған зур ярҙам һәм ауыл хуҡалығын күтәреү буйынса өлгәшелгән һөҙөмтәләр республикабыҙҙың ауыл хуҡалығы алдына ВКП(б) Үҙәк Комитеты һәм СССР Министрҙәр Советы тарафынан ҡуйылған бурыстарҙың уңышлы үтәлеүе өсөн кәрәк булған бөтә шарттарҙы тыуҙырҙылар.

Алда торған яҙғы сәсеү ауыл хуҡалығын артабан күтәреү өсөн көрәштә иң мөһим осор буласаҡ. Яҙғы сәсеүҙе тулы әҙерлек менән ҡаршылау, яҙғы баҫыу эштәрен үткәреүгә үҙ ваҡытында һәм өлгөлө әҙерләнеү, яҙғы сәсеүҙе ойоштоған һәм юғары агротехник кимәлдә үткәреү—беренсе наүбәттә бурыс булып тора. Колхоздарҙың, МТС-тарҙың һәм совхоздарҙың бөтә көстәре һәм средстволары ошо бурысты үтәүгә юналтелгән булырға тейеш.

Хәҙер республиканың яҙғы сәсеү алдында тороуын күҙәтә тотоп, яҙғы сәсеүгә әҙерлек буйынса бөтә эштәрҙе тамамлауҙа аҙ ғына етешһеҙлектәргә лә һәм һуңлаҡлыҡтарға ярамай. Ләкин күп райондар, колхоздар, МТС-тар һәм совхоздар быйыл да үткән йылғы хаталарҙы ҡабатлайҙар. Үткән йылда улар яҙғы баҫыу эштәренә әҙерлектә озаҡҡа һуҙыш, сәсеүгә әҙерлекһеҙ тотонғанлыҡтар һәм уны бик һуң үткәрелөр, агротехниканы боҙоуға юл ҡуйҙылар. Мәҫәлән, Илеш районының колхоздары 1948 йылда иртә яҙғы культураларҙы сәсеү өсөн 40 эш көненә һуҙҙылар һәм һабан ашлыҡтың артығынан күберәген яңы менән сәселәр. Бозаҙ районы колхоздары иртә һабан ашлыҡ культураларын бер ай самаһы сәстеләр һәм сәсеүлек майҙанының артығы яңы менән сәселәне.

Республиканың күпселәп МТС-тарында һәм колхоздарында ошо көнгө тиклем тракторҙарҙы һәм ауыл хуҡалығы машиналарын ремонтлау әле тамамланмаған, сәсеү орлоктары әҙерләнмәгән һәм минераль ашламалар Сельхозснаб складтарынан алынмаған. Колхоздар бирелгән орлоҡ ссудаларын бик аҡрын алалар. Күп көнө МТС-тарҙа һәм совхоздарҙа яҙғы баҫыу эштәрен үткәреү өсөн яғылыҡ тулыһынса ташылмаған. Байтаҡ колхоздарҙа производство заданиеларе бригадаларға һәм звеноларға өткерелмәгән һәм яҙғы сәсеү, ағас ултыртыу буйынса эш пландары ла төҙөлмәгән. Бигерәк тә Мәләүез, Өфө, Бөҙәкә, Йылайыр, Кырмыҫҡалы, Өбәйҙәлә, Воскресен, Благовещен, Стәрлебаш һәм Әлшәй райондарында сәсеүгә әҙерлек ҡурҡыныҫ аҫтында тора. Был райондарҙа тракторҙарҙы һәм ауыл хуҡалығы машиналарын ремонтлау, сәсеү орлоктары әҙерләү, минераль ашламалар ташыу һәм колхоздарҙа производство пландары төҙөү эштәре озаҡҡа һуҙылды.

Шуларҙы иҫәпкә алып, ВКП(б) Өлкә Комитетының Бюроһы Башҡорт АССР-ы ауыл хуҡалығы Министерствоһынан, совхоздар трестарынан, партия райкомдарынан, район Советтәре исполкомдарынан, МТС, ЛЗС һәм совхоз директорҙарынан яҙғы сәсеүгә әҙерлектә бөтә был етешһеҙлектәрҙе иң ҡыҫҡа срокта бөтөрөүҙе һәм һәр бер колхоздың, һәр бер машина-трактор станцияһының һәм һәр бер совхоздың яҙғы сәсеүҙе ойоштоған рәүештә һәм юғары агротехник кимәлдә үткәреүен тәьмин итеү-ҙәрен талап итә.

ВКП(б) Өлкә Комитеты Бюроһы ҡарар итә:

## I. СӘСЕҮГӘ ӘҘЕРЛЕКТЕ ТАМАМЛАУ БУЙЫНСА

1. Республика ауыл хуҡалығы Министерствоһын, совхоздар трестарының *директорҙарын, партия райкомдарын һәм район Советтәре исполкомдарын*, МТС һәм совхоз директорҙарын түбәндәләрҙе эшләргә мәжбүр итергә:

а) бөтә тракторҙарҙы, ауыл хуҡалығы машиналарын һәм инвентарҙәрен ремонтлауҙы һәм шулай уҡ яғылыҡ ташыуҙы иң яҡын көндәрҙә тамамларға. Алда торған ауыл хуҡалығы эштәрен үткәреүгә һәр бер тракторҙың һәм ауыл хуҡалығы машинаһының әлгәләә әҙерләнеләүен тәьмин итеү өсөн, ремонт сифатын тағы ла бер тапҡыр ентекләп тикшерергә;

б) колхоздарҙа һәм совхоздарҙа орлоҡ тәҙәртеү эшен һәм уларҙы сәсеүгә ҡыуалы сифатҡа еткереүҙе, сәсеүҙә торбинәлә әбәрелгән сәсеү орлоғон ташыуҙы 5—7 көндә тамамларға. Һәр бер колхоздың һәм совхоздың яҙғы сәсеү буйынса государство планын үтәү өсөн көрәкле һанда орлоғо булыуын өсөн, бөртекле ашлыҡ культураларының, күп йыллыҡ һәм бер йыллыҡ үлән, картуф һәм майлы культураларҙың өҫтәмә һанда орлоҡтарын табыуға айырыуса иғтибар биләтергә;

в) бөтә колхоздарҙа, МТС-тарҙа, совхоздарҙа, бригадаларҙа һәм звеноларҙа яҙғы сәсеү үткәреүҙең эш пландарын төҙөүҙе ошо йылдың 15 апреленә тамамларға, бригадаларҙа һәм звеноларҙа вешнәрҙең урынлаштырылыуын һәм культураларҙың звеноларға дөрөҫ бүленеләүен тикшерергә;

г) колхоздарҙың, совхоздарҙың Сельхозснаб складтарынан минераль ашламаларҙы һәм шулай уҡ орлоҡтарҙы ағыулау өсөн химикаттарҙы йылдам рәүештә алыуҙарын ойоштороргә. Орлоҡтарҙы яровойлаштырыу өсөн биналар һәм инвентарь әҙерләүҙе 5 көн эсенә тамамларға. Иң тәжрибәле колхозсыларҙы яровизаторҙар сифатында һәм орлоҡтарҙы ағыулау эшен ойоштороусылар итеп билдәләргә һәм уларға нығытылған инструктаж үткәрергә;

д) яҙғы баҫыу эштәренә йәлеп тартыу кәстәрен әҙерләүгә айырыуса иғтибар бирергә. Бөтә ябығ эш аттарын һәм үгеҙҙәрҙе эштән бушатып, ялға ҡуйырға һәм уларҙы яҡшы аҙатыу эшен ойоштороргә. Һәр бер колхозда һәм совхозда яҙғы сәсеүгә өстәмә тиклем запас мал азығы булдырырға һәм уның дөрөҫ файҙаланылыуына контроль урынлаштырырға;

е) юл әҙәнгә тиклем тракторҙарҙы, тарылға инвентарҙәрҙе МТС-тарҙың трактор бригадалары һәм совхоздарҙың трактор агрегаттары әлләҫәк урындарға илтеп ҡуйырға. Һәр бер трактор бригадаһының яҙғы сәсеүҙе әлгәләү үткәреү өсөн әҙерлеген ентекләп тикшерергә;

ж) Дмитриев, Ишле, Подлуб һәм башҡа МТС-тарҙа үткәрелгән тикшереү ваҡытында колхоздар менән договор төҙөүҙе тупаҫ хаталарға юл ҡуйылғанлығы билдәләнде. Күп көнө эштәрҙе башҡарыуҙың агротехник срокгары договорҙарҙа бөтөнләй күрһәтелмәгән, йәки ул шарттар тупаҫ рәүештә бәҙәлгәндар. Колхоздар һәм машина-трактор станциялары үткәрергә тейеш булған күп агротехник саралар договорҙарҙа бөтөнләй күҙәтелмәгән. Договорҙарҙың бер әҙәнә ошо көнгә тиклем колхозсыларҙың йыйылыштарында тикшерелмәгән. Ошо айҡанлы районлаштарҙы етәксе работниктәрҙең һәм ауыл хуҡалығы специалистәренең кәстәре менән 5 көн эсенә МТС-тарҙың колхоздар менән төҙөгән бөтә договорҙарын тикшереп сығырға һәм уларҙы төҙәгәнлә юл ҡуйылған хаталарҙы бөтөрөргә кәрәк.

## II. ЯҘҒЫ СӘСЕҮҘЕ ҮТКӘРЕҮ БУЙЫНСА

Яҙғы сәсеүҙе иң яҡшы агротехник срокгарҙа үткәреүгә һәм бөтә баҫыу эштәренең юғары сифатта үткәрелеүен тәьмин итеүҙең колхоздар, МТС-тар һәм совхоздар алдында мөһим бурыс булып тороуын иҫәпкә алып, ВКП(б) Өлкә Комитеты Бюроһы республиканың ауыл хуҡалығы министерствоһын, совхоздар трестарының директорҙарын, партия райкомдарын, район Советы исполкомдарын, МТС һәм совхоз директорҙарын түбәндәләрҙе эшләргә мәжбүр итә:

а) яҙғы баҫыу эштәрен йәйәләреүҙә ял ғына һуңлауға ла юл ҡуймаҫҡа, тупраҡтағы дымды ваҡытында һаҡлап алып ҡалыр өсөн, был эштәрҙе бөтә ер участкаларының тотоп алғәреүен көтөп тормайынса, әлгәгән ерҙәрҙе һайлап алып сәсеү үткәрә башларға;

б) туҡта һөрелгән ерҙәрҙе һәм пар ерҙәрҙен баҫыуға сығарыуҙың төҙөү 2—3 көнө эсенә тырматырға, был эште һөрелгән ерҙәрҙең кәҫ ҡырты киҫә башлағас уҡ үткәрергә. Колхоздарҙың һәм совхоздарҙың бөтә йәйләү тартыу кәстәрен, шулай уҡ МТС-тарҙың һәм совхоздарҙың тракторҙарын туҡта һөрелгән ерҙәрҙе тырматыуға файҙаланырға. Ерҙең тәҙә сифатлы итеп тырмаланыуын тәьмин итергә, дымдың һаҡлауын тәьмин итеү өсөн, тупраҡтың өҫкө ҡатламын бөмбәртәрға. МТС-тарҙа һәм колхоздарҙа тырмаларҙың һәм тарлама инвентарҙәренең күпмә булыуын тикшерергә һәм уларҙың етешмәгәндәрен булдырырға йәки баҫыу эштәре башланғанға тиклем уларҙы яңынан эшләргә:

в) яҙғы ер һөреүҙе баҫыу эштәренең төҙөү көндәренән уҡ башларға һәм беренсе наүбәттә сәсем ерҙәрен һәм һөрелмәй яткан ерҙәрҙе һөрөргә. Шуның менән бергә, трактор менән һөрөгән ваҡытта предплужниклы һабандарҙы тулыһынса файҙаланырға. Предплужниктар-ҙа орлоҡ өсөн ҡалдырылған майҙандарҙы, ҡырҙарҙы, ҡарҙарҙы, ҡыуаҡлыҡтарҙы, ҡыуаҡлыҡ менән ҡапланған ерҙәрҙе

# Башкорт АССР-ы промышленносе, ауыл хужалығы, фән, культура һәм искусство работниктәрен ордендәр һәм медалдәр менән наградлау тураһында

# СССР Верховный Совете Президиумының УКАЗЫ

(Дауамы. Башы газетабыҙҙың 52, 58, 59, 60, 61, 66 һәм 67-се номерҙәрендә).

**«ХЕҘМӘТ БАТЫРЛЫҒЫ ӨСӨН» МЕДАЛЕ МЕНӘН**

376. **Хәйруллин Ярмехәмәт Байбарис улы** — Илеш районы исполкомы председателенең урынбаҫары.

377. **Хәйсәрварин Миңсәер Хәйсәрвари улын**—Октябрьский ҡалаһы пищепром комбинатының директоры.

378. **Хәкимова Гөлсирә Исламғәли ҡыҙын** — Бүздәк район исполкомы председателе.

379. **Хәкимова Мәрхәбә Хаким ҡыҙын** — Уҫалы районы Ильсе ауыл Совете председателе.

380. **Хәлилов Миңнеәр Зинар улын**— Туймазы районы «Түбән-Күл» колхозы партия ойошмаһының секретары.

381. **Хәлитов Сафа Мостафа улын** — Өлкә партия мәктәбенең преподавателе.

382. **Хәлилов Сафи Рәйҙулла улын** — ВКП(б)-ның Краснокам район комитетенең секретары.

383. **Хәмидуллина Ғәшүрә** — Уҫалы районы «Октябрь» колхозының колхозницаһы.

384. **Хәмидуллин Хәбиб Хәмидулла улын** — Краснокам районы «Красный Нагай» колхозының звено башлығы.

385. **Хәметнурова Өҙегә Хәметнур ҡыҙын** — Байҡыбаш районы «Красный Октябрь» колхозының чабаны.

386. **Хәсәнов Сөләйман Шаһибай улын** — Матрай районы «Бернсе таналық» колхозының председателе.

387. **Хәсәнов Сафуан Яппар улын**— Туймазы МТС-ының трактор бригадаһы бригадиры.

388. **Хәсәнов Бәшир Хәсән улын** — Өбәйҙә районы «Осҡон» колхозының ҡабунщигы.

389. **Хәфизова Назифә Хафиз ҡыҙын** — ВКП(б)-ның Дүртөйлө район комитеты инструкторы.

390. **Хафизов Зәфәр** — Аксен МТС-ының трактористы.

391. **Ходайбирҙина Тамара Шаһит ҡыҙын** — Башкорт государство опера һәм балет театрының солисткаһы.

392. **Хәсәнов Ғәлиәскәр Хәким улын** — Бәжәр МТС-ының комбайнеры.

393. **Цепелев Иван Степановичты** — ВКП(б)-ның Покровка район комитеты секретарының мөдирә.

394. **Чембарисов Ғөмәр Нигмәтжан улын** — Яңауыл районы финанс бүлеге мөдирә.

395. **Черепахин Семен Ефимовичты**— «Ватандар» совхозының партбюро секретаре.

396. Черепанова Варвара Андреевнаны — Өфәләге 1-се номерҙе никәк заводының бригадиры.

397. **Червякова Серафима Алексеевнаны** — Башкорт АССР-ы Верховный судының члены.

398. **Червяков Петр Федоровичты** — Сауҙа буйынса государственың өлкән инспекторы.

399. **Чуклюнова Мария Тимофеевнаны** — Миәкә районы «Весна» колхозының суҫка ҡараусыһы.

400. **Шабрин Федор Петровичты** — Өфө районы «1 пятилетка» колхозының председателе.

401. **Шаһибекова Мәрхәбә Шаһинәхмәт ҡыҙын** — Кушнаренко районы «Яңы сәүҙәгәр» газетаһының редакторы.

402. **Шаһимәрданов Шаһисолтан Шаһимәрҙән улын** — Ишембай ҡала исполкомының бүлек мөдирә.

403. **Шаһимәрданова Хәтимә Баймохәмәт ҡыҙын** — Малаяз МТС-ының трактористкаһы.

404. **Шәймәратов Нурмехәмәт Бикмехәмәт улын** — Кырмыҫҡалы районының Алағул ауыл Совете председателе.

405. **Шәймәрданов Шамил Шәймәрҙән улын** — Калтасы район Совете исполкомының председателе.

406. **Шәрәфетдинов** Ғабдулла Миңнеәхмәт улын — ВКП(б) Илеш район комитетенең бүлек мөдирә.

407. **Шәрипов Әлтәф Миңһаж улын** Иглин районы Таутемән ауыл Совете председателе.

408. **Шәрипов Зәки Мехәмәтшәрип улын** — Дүртөйлө районының комбайндар буйынса механигы.

409. **Шатов Фиҙәт Ғәбит улын** — Зыянчура районы «Инәк» совхозының партбюро секретаре.

410. **Шафиков Миңнеәхмәт Шафиҡ улын** — Йәркәй МТС-ының, трактор бригадаһы бригадиры.

411. **Шәйхисламов Тимербулат Фазылйәхмәт улын** — Малаяз районы «Кызыл яр» колхозының председателе.

412. **Шевченко Петр Евтеевичты** — Бәкмар МТС-ының трактор бригадаһы бригадиры.

413. **Шеин Илья Михайловичты** — Ғафури районы Чаллов исемендәге колхоздың баҫыуселык бригадаһы бригадиры.

414. **Шелепова Нина Александровнаны** — Орлов МТС-ының номерҙар ойошмаһы секретары, участка агрономы.

415. **Шевцов Петр Никифоровичты**— Мәсетле районы Чанлен исемендәге колхоз председателе.

416. **Шевцов Федор Николаевичты** — Степной МТС-ының комбайнеры.

417. **Шубина Анна Никитичнаны** — Стәрлетамаҡ ҡалаһы «За пятилетку» газетаһының яуаплы секретары,

418. **Юдин Георгий Трифоновичты** — Өфәләге 1-се номерҙе кирбес заводының карьер начальнигы.

419. **Юльяшкин Ғәбәй Хәлил улын**— ВКП(б) Ғафури район комитетенең бүлек мөдирә.

420. **Йомағужин Хәйҙәр Зәрип улын** — Салауат район Совете исполкомы председателенең урынбаҫары.

421. **Юсаев Петр Юсаевичты** — Яңауыл районы «Ужара» колхозы парҡом ойошмаһының секретары.

422. **Йәғәфәров Нигмәт Сәғит улын** — Бөрйән районы 1 Май исемендәге промартель председателе.

423. **Йәһүдин Ғәттах Ямалетдин улын** — Стәрлебаш районы, «Ҡыҙыл байрак» колхозының председателе.

424. **Яковлева Лукьян Константиновичты** — Бәләбәй МТС-ының комбайнеры.

425. **Якупов Хәнәф Хәбрай улын** — Балтач район Совете ауыл хужалығы бүлегенең өлкән әр төҙөүсеһе.

426. **Якупов Солтан Усман улын** — Баймаҡ районы Сталин исемендәге колхоздың партия ойошмаһы секретары.

427. **Янбулатова Рәғидә Сәғитәли ҡыҙын** — Башкорт государство Академия театрының артисткаһы.

428. **Ярмолович Иван Михаҫловичты**— Краснокам район Совете исполкомы ауыл хужалығы бүлегенең өлкән агрономы.

429. **Ярославов Роман Васильевичты** — ВКП(б)-ның Краснокам район комитеты секретаре.

430. **Ярошенко Федор Демидовичты** —Аскын район Совете исполкомының ауыл хужалығы бүлеге мөдирә.

431. **Ярушина Ирина Ефимовнаны** — Мәсетле районы «Новый путь» артеленең тәмәке фабрикаһының работницаһы.

432. **Ястребов Федор Иванович**ты — Өфө ҡалаһы Дим райпромкомбинатының тегеү цехы работнигы.

433. **Яфаева Фәризә Сәйетгәрәй ҡыҙын** — Бүздәк районы, Бүздәк ауыл Совете участкаһының медицина фельдшеры.

**«ХЕҘМӘТ ОТЛИЧИЕҺЕ ӨСӨН» МЕДАЛЕ МЕНӘН**

1. **Абдуллин Сәхиүлла Мехәмәтйән улын** —Күгәрсен районы «1 август» колхозының чабаны.

2. **Абдолхабирова Рәхимә Зиһангир ҡыҙын** — Өфө ҡалаһы, икенсе номерле татын-ҡыҙҙар консультацияһының өлкән врачы.

3. **Абдуллин Ғәлим Ғәбдулла улын**— ВКП(б) Уҫалы райкомының бүленсе секретаре.

4. **Абзалов Өҙәм Әхнәр улын** — Сынташтамаҡ МТС-ының трактор бригадаһы бригадире.

5. **Әглиуллин Хәсән Ғәхрислам улын** — ВКП(б) Благовар райкомының бүлек мөдирә.

6. **Аҡбашев Шәрифулла Ғәбәйҙулла улын** — Бохара районы «Карап» колхозының ат ҡараусыһы.

7. **Акулинина** Екатерина Ивановнаны — Өфө трамвайы хәрәкәт службаһының диспетчеры.

8. **Алексеев** Яков Павловичты — Бишбүләк райпотребсоюзының председателе.

9. **Әлимов** Тажетдин Нигмәтйән улын — Приют МТС-ы директорының политик эштәр буйынса урынбаҫары.

10. **Әлимов** Әхмәтйән Нигмәтйән улын —Октябрьский ҡала Совете исполкомының финанс бүлеге мөдирә.

11. **Әлимов** Кәшшафетдин Сираҗетдин улын — Кариүел район Совете исполкомының бүлек мөдирә.

12. **Әминов** Әхмәт Ғата улын — ВКП(б) Йәрмәкәй райкомының бүлек мөдирә.

13. **Әминева** Шәмсекамал Әхмәтйән ҡыҙын — Сәүәнәк ит-һөтселек совхозының бығау ҡараусыһы.

14. **Әмиров** Мәүлет Ғәйса улын — Борай район Совете исполкомы ауыл хужалығы бүленең өлкән агрономы.

15. **Антипин** Алексей Петровичты— Кырмыҫҡалы районы Ивановка ауыл Советенең председателе.

16. **Арысланов** Ғата Тимербәк улын — филармония артисы.

17. **Арыҫланов Ғүмәр Хәмит улын** — Коммуналь хужалыҡ Министерствоһының бүлек мөдирә.

18. **Асанбаев Трофим Ивановичты** — Бәкмар район Совете исполкомы ауыл хужалығы бүленең умартасы-агрономы.

19. **Асмаев** Иван Асмаевичты — Миәкә район Совете исполкомы председателенең урынбаҫары.

20. **Асфандияров** Нурыкай Ғәлиә улын —Бүздәк районы Арыслан ауыл Советенең клуб мөдирә.

21. **Әфлахунов Ғәлләм Әфлахун улын** — Госбанктың Аскын район бүленең управляющие.

22. **Әхтәмов** Әнүәр Әхтәм улын — Илеш районы Иске Тәтеш ауыл Советенең председателе.

23. **Әхтәмов** Хөсәнәхмәт Әбделгәрәй улын — Зыянчура районы Каҙанлыҡ исемендәге колхоздың партия ойошмаһы секретаре.

24. **Әхмәтгәрәев** Сәхибгәрәй Әхмәтйән улын — Ейәнсура районы «Ленин юлы» колхозының председателе.

25. **Әхмәров** Ғәлиәһғән Хәлим улын— мәғариф Министерствоһы балалар йорто управленнеһенең инспектор-ревизоры.

26. **Әхмәтов** Әнүәр Лоҡман улын — Сынташтамаҡ МТС-ының трактористы.

27. **Әхмәтшина** Зәһрә Нуретдин ҡыҙы — Өфө ҡалаһы, 20-се номерле балалар баҡсаһының мөдирә.

28. **Әхиярев** Шәйхмирҙә Әхнәр улын — Йәркәй МТС-ының директоры.

29. **Байкова** Рәхил Хәйрулла ҡыҙы — Мәләүез районы бала тыуҙырыу йорто мөдирә.

30. **Байгускаров** Закир Байгускар улын — Кырмыҫҡалы районы Күйбышев исемендәге колхоздың ферма мөдире.

31. **Бабиков** Иван Андреевичты — Мәләүез районы «За урожай» район газетаһы редакторы.

32. **Багманов** Әхмәт Багман улын — Миәкә МТС-ының трактор бригадаһы бригадире.

33. **Байнов** Ҡорбан Муллатәли улын — Шишмә районы «Яңы тормош» колхозының председателе.

34. **Баһауетдинов** Васфирәхман Ямалетдин улын — Калмаҡ МТС-ының токаре.

35. **Байрамов** Тамирҙың Байрам улын — ВКП(б) Мәсетле райкомының партҡабинет мөдирә.

36. **Бәхтияров** Миңлегәли Самсандин улын — Миәкә совхозының трактор бригадаһы бригадире.

37. **Багатенков** Дмитрий Ивановичты — Покровка районы Надежин ауыл Советенең председателе.

38. **Белова** Мария Васильевнаны — Туймазы район больницаһының медицина сестраһы.

39. **Бережнов** Максим Петровичты — Стәрлетамаҡ районы «Доброволец» колхозының председателе.

40. **Бикбулатова** Хәсби Ғариф ҡыҙын —Балтач районы Түбән Балтач мәктәбенең директоры.

41. **Бикбаева** Шәмсинур Сәғәдәт ҡыҙы — Сакмағош район Совете исполкомының бүлек мөдирә.

42. **Биглова** Ғиффәт Хәби ҡыҙы — Оло-Тәләк районы Ҡазанлыҡ ете йыллыҡ мәктәбенең уҡытыусыһы.

43. **Бортников** Павел Сергеевичты— ВКП(б) Миәкә райкомының бүлек мөдирә.

44. **Богданова** Ғәйтә Шаһибәк ҡыҙы — Өфө ҡалаһы трамвай паркы вожатыйы.

45. **Боронин** Федор Федоровичты — Уҫалы районы «Новый путь» колхозының партия ойошмаһы секретары.

46. **Борсюк** Петр Михайловичты — Миәкә районы «Ленинский путь» колхозының чабаны.

47. **Брадулева** Елизавета Андреевнаны — Бөрө тегеү фабрикаһының киҫеү цехы начальнигы.

48. **Брац** Вилис Семеновичты — Архангельск районы М. Горький исемендәге колхоздың ат ҡараусыһы.

49. **Брыкин** Федор Васильевичты — Благовещен районы «Вторая пятилетка» колхозының председателе.

50. **Бучин** Николай Степановичты — филармония директоры.

51. **Булатов** Петр Осиповичты — Ярослав МТС-ының трактор бригадаһы бригадире.

52. **Валиев** Фазлый Янғир улын — Бөрө районы 18-се партсъезд исемендәге колхоздың председателе.

53. **Валиева** Һылыу Ғәлиәхмәт ҡыҙы — Ҡаҡыра районы хезмәтсәндәр депутаттарының Балтач ауыл Совете исполкомының председателе.

54. **Валиева** Зәһрә Сафиулла ҡыҙын — Воскресен районы «Ленин юлы» колхозының һыйыр һауыусыһы.

55. **Васильев** Никонор Николаевичты — Белорет районы местпромының тимерсеһе.

56. **Васильев** Павел Ефимовичты — Бишбүләк район Совете исполкомының председателе.

57. **Валиуллин** Әҙрәм Вәли улын — Өфө ҡалаһы трамвай депоһының слесаре.

58. **Варламов** Алексей Николаевичты — Ермолай МТС-ының трактористы.

59. **Вершинин** Никита Тимофеевичты — Ишембай ҡала мағариф бүленең мөдирә.

60. **Волик** Иван Михайловичты — Аҡмырҙаҡ районы «Объединенный труд» колхозының председателе.

61. **Воробьев** Анатолий Федоровичты — Бөрйән район финанс бүленең баш бухгалтеры.

62. **Горосва** Жиһанша Сәлимгәрәй ҡыҙы — Төтешле районы «Ташкент» колхозының председателе.

63. **Ғарипов** Арыҫлан Шәүәл улын — башланғыс һәм урта мәктәп работниктәре Союзының Уҫалы райкомы председателе.

64. **Ғәббасов** Әмир Ғәббас улын — ВКП(б) Нуриман райкомының бүленсе секретаре.

65. **Ғәзизов** Ғәбит Әбделғәлим улын — Мәҡәр МТС-ының трактор бригадаһы бригадиры.

66. **Ғәзизов** Мулланур Ғәтҡи улын — Ейәнсура МТС-ының комбайнеры.

67. **Ғәфуров** Хәбиб Бөрйән улын — Балтач район финанс бүленең мөдирә.

68. **Ғәлиуллин** Ишмехәмәт Тимерйән улын — Өбәйҙә районы Бураҙғол ауыл Советенең председателе.

69. **Ғәлимов** Вәлиәхмәт Ғирфан улын — Башкорт Государство академия театрының артисы.

70. **Ғәлимов** Зәһит Мехәммәтәли улын — ВКП(б) Бөҙәмә райкомының бүленсе секретаре.

71. **Ғәлиев** Тәржеман Хәбибрахман улын — Йомағужа район Совете исполкомының председателе.

72. **Ғәлиәнова** Нәһәр Ҡасим ҡыҙын — Бүздәк МТС-ының трактористкаһы.

73. **Ғайсин** Ғәйҙетдин Ғайса улын— — Салауат районы «Путь социализма» колхозының ат ҡараусыһы.

74. **Ғабдерахманова** Фәниә Лотфулла ҡыҙын — Октябрьский ҡала һаулыҡ һаҡлау бүлегенең санитркаһы.

75. **Ғәлләмов** Барый Ҡарый улын — Оло-Тәләк районы Ҡазанлыҡ ауыл Совете исполкомының председателе.

76. **Горев** Закир Турһын улын — Туҡмаҡлы МТС-ының агрономы.

77. **Ғатауллин** Сафа Ғатауллә улын —Кушнаренко районы Талбазы ауыл Совете исполкомының председателе.

78. **Ғәйсина** Мәлимә Мусаваллә ҡыҙын — Кыйғы районы Киров исемендәге колхоздың һыйыр һауыусыһы.

79. **Ғафаров** Ғәниә Ҡотлогужа улын — Аҡъярҙы район Совете исполкомының секретаре.

80. **Гайнцева** Анастасия Андреевнаны — Калтасы районы «Заветы Ильича» колхозының колхозницаһы.

81. **Ғатауллин** Салих Асрар улын— ВЛКСМ-дың Салауат райкомы секретаре.

82. **Ганжина** Мария Ефимовнаны — Белорет ҡалаһы, сыҙҙең 2-се бүлеге начальнигы.

83. **Ғәләүетдинова** Миңлезифа Ғәләүетдин ҡыҙын — Яңауыл районы «Партизан» ауыл хужалығы артеленең колхозницаһы.

84. **Ғафаров** Тимерйән Ғафар улын— Кушнаренко район Совете исполкомының председателе урынбаҫары.

85. **Ғәйсина** Сәғәрбикә Муллаәхмәт ҡыҙын — Өбәйҙә районы «Урал» колхозының чабаны.

86. **Ғатауллин** Ғариф Ғәлим улын— Краснокам районы Аҡтанышбаш ауыл Советенең председателе.

87. **Ғәлимов** Хәким Ильяс улын — Бишбүләк районы ауыл хужалығы бүленең баш зоотехнигы.

88. **Ғәрипова** Нәғимәнә — Сакмағош районы Нуриманов исемендәге колхоздың суҫка ҡараусыһы.

89. **Ғәлләмшин** Талип Ғәлләмша улын — Мәсетле районы Калинин исемендәге колхоздың колхозсыһы.

90. **Гвоздев** Иван Михайловичты — Хәйбулла районы Самарск зооветучастканың ветфельдшеры.

91. **Гелперман** Иосиф Исаевичты — һаулыҡ һаҡлау Министрлеген урынбаҫары.

92. **Ғибадатов** Лотфулла Ғибалат улын — Өбәйҙә районы «Алға» колхозының йылҡысылыҡ фермаһы мөдире.

93. **Ғилметдинов** Ғәлләм Ғилметйән улын — ВКП(б) Кариүел райкомының бүлек мөдирә.

94. **Гилманов** Вилдан Ғилман улын — Дәүләкән районы, Исәндәр ауыл Советенең председателе.

95. **Гиззатуллин** Ғәлинур Вәлиулла улын — Ғафури районы «Кормантау» колхозының колхозсыһы.

96. **Гилев** Федор Иванович — Финанс Министерствоһының сотрудниге.

97. **Гилманов** Ғәрифулла Ғәлимулла улын — Бишбүләк районы Азнай ауыл Совете председателе.

98. **Глушарин** Иварий Казимировичты — Өфө ҡалаһы рус драма театрының режиссеры.

99. **Гостенов** Павел Михайловичты — Ленин орденле Дүртөйлө МТС-ының токаре.

100. **Гореникова** Екатерина Сергеевнаны — ВКП(б) Өлкә Комитетенең машинисткаһы.

101. **Гольдштейн** Елена Акимовнаны — Өфө ҡалаһы музыка училищеһенең директоры.

102. **Губеев** Порфирий Васильевичты — Сакмағош район Совете исполкомының секретаре.

103. **Гурин** Михаил Кирилловичты — Кариүел район Совете исполкомының финанс бүлеге мөдирә.

104. **Данилов** Сергей Тимофеевичты — Стәрлебаш район Совете исполкомының план комиссияһы председателе.

105. **Дәүләтьянов** Илһәтулла Дәүләтйән улын — Бәйҡыбаш районы Сәләймән башланғыс мәктәбенең мөдирә.

106. **Дәүләнәнова** Сәғитә Пософ ҡыҙы — Кырмыҫҡалы районының 66-сы номерле аптека мөдирә.

107. **Дәүләтшин** Сәлимхан Абдулла улын — Дүртөйлө районы «Урал» колхозының колхозсыһы.

108. **Дайнейко** Иван Андреевичты — Аскын район Совете исполкомының һаулыҡ һаҡлау бүлеге мөдирә.

109. **Данияр** Мәғфүр Ғәни улын — Дүртөйлө район Совете исполкомының секретары

110. **Дәүләтгилов** Рахимйән Дәүләтгол улын — Матрай районы «Бикьян» колхозының ферма мөдире.

111. **Дильмехәметова** Рәшидә Хәким ҡыҙы — Өфәләге ит комбинатының фаршировщицаһы.

112. **Дмитриев** Иван Ефремовичты — Дәүләкән район Совете исполкомы ауыл хужалығы бүленең өлкән ветврачы.

113. **Донц** Николай Дмитриевичты— Октябрьский ҡала сауҙа ойошмаһының директоры.

114. **Дудин** Георгий Игнатьевичты— Ғылмәйыр педагогия училищеһенең директоры.

115. **Дусенов** Шәғәди Ғимаз улын— Яңауыл районы «Кинәш» колхозының баҫыуселыҡ бригаданы бригадиры.

116. **Евдокимов** Григорий Петровичты — Мәҡәр район Совете исполкомының ауыл хужалығы бүленә мөдирә.

117. **Евтеев** Константин Александровичты — Белорет ҡала Совете исполкомының план комиссияһы председателе.

118. **Емельянова** Клавдия Владимировнаны — Иглин районы Сергеевка ауыл Совете председателе.

119. **Ендакова** Аксинья Егоровнаны — Мәҡәр районы «Парт-журнал» колхозының суҫка ҡараусыһы.

120. **Ерымалин** Егор Филипповичты — Иглин районы Иглин ауыл Совете председателе.

121. **Етрюнова** Ҡәмәр Абзал ҡыҙын — Бишбүләк районы, Баганович исемендәге колхозның ат ҡараусыһы.

122. **Живодеров** Иван Прокофьевичты — Бүрөн МТС-ының директоры.

123. **Жильцов** Георгий Ефремович — Мәсетле районының гидроэлектр станцияһы директоры.

124. **Журавлева** Ольга Степановнаны — ВКП(б)-ның Йәрмәкәй район комитеты секретаре.

125. **Жуланов** Николай Александровичты — МВД-ның Мәсетле район бүленең оперативлномоченныйы.

126. **Забирова** Мәнсә Забир ҡыҙын —Сарман МТС-ының трактористкаһы.

127. **Завьялов** Архип Порфирьевичты —Краснокам районы Николо-Березовка амбулаторияһының фельдшеры.

128. **Загребельный** Константин Логвиновичты — Зыянчура район Совете исполкомының ауыл хужалығы бүлеге мөдирә.

129. **Зиннәтуллин** Зәйҙулла Ғазиз улын — Иглин МТС-ының трактор бригадаһы бригадире.

130. **Зайцев** Федор Савельевичты — Әлшәй районы «Пятилетка» колхозының чабаны.

131. **Зимин** Виктор Ильичты — Белорет ҡала сауҙа ойошмаһының өлкән товароведе.

132. **Зобирова** Закирә Закир ҡыҙы — Федоровка районы «Осҡон» колхозының звено башлығы.

132. **Зобиров** Зәйҙулла Зиннәт улын — Байҡыбаш районы «Мировой Октябрь» колхозының партия ойошмаһы секретаре.

134. **Зельманов** Сәғитулла Ғәйфулла улын — Уҫалы МТС-ының комбайнеры.

135. **Ибраһимов** Зиннур Сафи улын — Өфәләге радиомеханика заводының мастере.

136. **Иванов** Яков Ивановичты — Аҡмырҙаҡ районы Тряпичск ауыл Советенең председателе.

137. **Иванов** Димьян Мефодьевичты— Күгәрсен районы Канашкольск леспромхозының перевалочный базаһы мөдирә.

138. **Иванов** Петр Васильевичты — ВКП(б)-ның Бишбүләк район комитеты секретаре.

139. **Идрисов** Мәсәлим Баһман улын — Күҙәй МТС-ының комбайнеры.

140. **Идрисов** Мусаталим Идрис улын —Белокатай районы Уртәле ауыл Совете председателе.

141. **Ильясов** Зыя Ғәйнулла улын— Иглин районы Иҫке Минәтәр ете йыллыҡ мәктәбенең мөдирә.

142. **Имаметдинов** Фәхри Камал улын — Өфәләге нефть эшкәртеү заводының өлкән операторы.

143. **Истомин** Петр Михайловичты— Черниковск ҡала сауҙа ойошмаһының директоры.

144. **Искендеров** Әхмәтйән Исмәғил улын — Ғафури районы местпром комбинатының тегеү цехы мастере.

145. **Искандерова** Тәйба Аҡҡош ҡыҙы — Башкорт государство опера һәм балет театрының гардеробщицаһы.

146. **Ихсанов** Шәриф Хәйруллә улын — Стәрлебаш районының радиоузел техниге.

147. **Ишмаев** Муллаһәли Ғафар улын — СССР үҙәк статистика управленнеһенең Бүздәк районы буйынса өлкән инспекторы.

148. **Ишмаев** Миңнебай Арслан улын — Баймаҡ районы «Искра» промартеленең баҙға остаһы.

149 **Кагиров** Суфиян Ризуан улын —Көрәс МТС-ының трактор бригадаһы бригадире.

150. **Кадыров** Әмир Рамазан улын— Краснокам район Совете исполкомы председателенең урынбаҫары.

151. **Казанская** Анна Александровнаны — Оло-Тәләк район больницаһының аҡушеркаһы.

152. **Казаков** Федор Алексеевичты— Архангельск районы Красно-Зилим ауыл Советенең председателе.

153. **Калимуллин** Сабур Әхмәҙулла улын — Йәрмәкәй район Совете исполкомының бүлек мөдирә.

154. **Калинин** Иван Климовичты — Өфө районы «Красная Армия» колхозының колхозсыһы.

155. **Кәлимәтов** Ғәрәфетдин Муса улын — Сәләүез Октябрь бүлеге начальнигы.

156. **Калимуллин** Ғәрибулла Калимулла улын — Туймазы районы «Бүләк Тау» колхозының агротехниге.

157. **Карнаух** Иван Лукьяновичты — Бәләбәй районы Большие-Александровка ауыл Совете председателе.

158. **Каррамов** Тимербай Ҡаррам улын — Теләкәй МТС-ының трактористы.

159. **Каримов** Әбделхаҡ Фәхруллә улын — Хәйбулла МТС-ының трактор бригадаһы бригадире.

160. **Каримов** Рәзетдин Мехәмәтйән улын — Өфө ҡалаһының торф предприятиеһе техноругы.

161. **Карикова** Сәйҙә Ҡарим ҡыҙын— СССР үҙәк статистика управленнеһенең Черниковск ҡалаһы буйынса инспекторы.

162. **Каримова** Шәмсенәһән Ямалетдин ҡыҙын — Йылайыр районы Кәшкиноль больницаһының мөдирә.

163. **Карипов** Муса Ҡәрим улын — Дүртөйлө районы леспромхозының урман ҡараусыһы.

164. **Касимов** Ханәфи Әхмәт улын— Яңауыл районы Бәдрәш ете йыллыҡ мәктәбенең директоры.

165. **Кәсемова** Нәһәмә Шакир ҡыҙын — Өфө ҡалаһының 1-се номерле кирбес заводының бригадире.

166. **Кинйәбаев** Хәйруллә Әхмәҙулла улын — Миәкә районы Исламғол башланғыс мәктәбенең мөдирә.

167. **Киселева** Александра Сергеевнаны — Ишембай ҡалаһының үҙәк поликлиникаһы медсестраһы.

168. **Киселева** Нина Осиповнаны — Архангельск районы библиотекаһының мөдирә.

169. **Кизина** Полина Михайловнаны — Стәрлетамаҡ ҡала исполкомының дәйем бүлеге мөдирә.

170. **Кобусов** Василий Евграфовичты —Кейергәҙе район типографияһының директоры.

171. **Ковриженикова** Александра Дмитриевнаны — Благовещен районы Цушкин исемендәге колхоздың чабаны.

172. **Козлова** Зоя Александровнаны — Белорет ҡалаһы санитар-эпидемия станцияһының начальнигы.

173. **Конопко** Зинаида Николаевнаны — Благовещен район библиотекаһының мөдирә.

174. **Котова** Ульяна Платоновнаны— Бәләбәй районы Бутузов исемендәге колхоздың звено башлығы.

175. **Кузьмич** Валентина Ивановнаны — Мәғариф Министерствоһының өлкән экономисы.

176. **Куланов** Федор Ивановичты — Матрай районы «1 Май» колхозының председателе.

177. **Кузьминых** Андрей Ильичты — Покровка район Совет исполкомының ауыл хужалығы бүленә өлкән ветврачы.

178. **Коровкин** Иван Петровичты — Илеш район Совете исполкомының финанс бүлеге мөдирә.

179. **Кулгарин** Ҡибат Сәлих улын— Матрай районы «Суртан-Үлән» колхозының партия ойошмаһы секретаре.

180. **Куловский** Михаил Александровичты — ВКП(б) Белорет горкомының партҡабинете мөдирә.

181. **Колсибатов** Шаһиәлләһ Хәбибулла улын — Сакмағош район Совете исполкомының юл төҙәлеше бүлеге мөдирә.

182. **Кургузов** Иван Константиновичты — Стәрлетамаҡ бәртекле ашлық совхозының трактористы.

183 **Кулешова** Таисия Васильевнаны — Благовещен районы Молотов исемендәге колхоздың суҫка ҡараусыһы.

184. **Кузнецов** Семен Петровичты — Бәкмал МТС-ының директоры.

185. **Корбанаев** Миңнебай Ғәббас улын — Күгәрсен МТС-ының трактористы.

186. **Котлыева** Сәмә Ғәлиәхмәт ҡыҙы — Нуриман районы «Кызыл йондоҙ» колхозының суҫка ҡараусыһы.

187 **Кухаренко** Сергей Романовичты — ВКП(б) Белокатай райкомының партия кабинеты мөдирә.

188. **Кутуев** Нигмәт Яппар улын — Матрай районы Сабыр ауыл Советенең председателе.

189. **Кучимов** Ғабдрахман Шәмсетдин улын — ВКП(б) Бүздәк райкомының сектор мөдирә.

190. **Кнох** Эмма Бриллиановнаны — Архангельск районы М. Горький исемендәге колхоздың бәхәсләшлек-һөнәрсәсәлек звеноһының етәксеһе.

191. **Крыжановский** Иван Георгиевичты — Воскресен районы «Новая заря» колхозының партия ойошмаһы секретаре.

(Дауамы бар).

## Кабелселәр инициативаһына яуап итеп

Өфө паровоздар ремонтлау заводы коллективе кабелселәрҙең сәкырыуына ҡушылып, хеҙмәтсәндәрҙең халыҡ-ара байрамын — беренсе майҙы производство бүлектәре менән ҡаршыларға булды.

Паровоз ремонтлаусыларҙың яңы алған йөкләмәләре продукция сығарыуҙы арттырыуҙы, производствола яңы техниканы үҙләштереүҙе һәм эшселәрҙең торлаҡ йорттарын яҡшыртыуҙы күҙҙә тота.

Завод эшселәре, инженер-техник работниктәре профсоюздың X съезына пландан тыш продукция биреү өсөн көрәшәләр. Улар беренсе майға тиклем хеҙмәт итештереүсәнлеген үҙған йылға ҡарағанда 13 процентҡа күтәреү, продукцияның үҙенә тошеү хаҡын 2 процентҡа кәметеү, апрель айында 1950 йылға планлаштырылған производство күмәленә барып етеү бурысын ҡуйҙылар. Коллектив апрель айында обороттан 100 мең һум средство бушатырға вәғәҙә итә.

Завод беренсе май байрамын яңы техника үҙләштереп ҡаршыласаҡ. Хәҙер ҡаҙан цехында кислород линияһы үткәрелә. Төҙөмәстәр цехында электр горны (тимерлек усағы) төҙәлә. Был саралар хеҙмәт итештереүсәнлеген күтәреп, яғыулыҡҡа, транспортҡа күп экономия бирәсәк һәм эшселәрҙең эш шарттарын байтаҡ яҡшыртасаҡ. Завод эшселәренең бик күп семьялары байрам көнөн яңы квартираларҙа ҡаршыласаҡтар. Был көнгә уларға ике йорт һалынып бөтәсәк.

Эшселәр, инженер-техник работниктәр шулай уҡ байрамға завод территорияһын тәҙәртырға ҡарар иттеләр.

**А. Имангулов.**

* * *

Металлошланг заводының коллективе республикабыҙҙың юбилей хеҙмәтенә социалистик ярышты киң йәйелдереү нигеҙендә беренсе квартал производство планын срогынан һиҙеҙ көн алда үтәүҙе тәьмин иткән ине.

Хәҙер коллектив кабель заводы эшселәренең, инженер-техник работниктәренең май алды социалистик ярышын ойоштороу тураһындағы сәкырыуына ҡушылып, яңы йөкләмәләр алыу өҫтөндә эшләй. Кабелселәрҙең мөрәжәәте бөтә цехтар буйынса ла өйрәнелде һәм конкрет саралар билдәләнелде.

## Яңы йөкләмәләр алдылар

СТӘРЛЕТАМАҠ. Ленин исемендәге станоктар төҙәү заводының коллективе 1 Май көнөн зур хеҙмәт еңеүҙәре менән ҡаршылау өсөн көрәшә. Завод беренсе квартал планын срогынан 8 көнтө алда үтәне. Комсомолец-йәштәрҙең 58 бригаланы квартал планын 15 мартта уҡ үтәп сыҡты. Мачульская, Агафонов, Мерзляков, Легасов, Игнаткина бригадалары үҙҙәренең биш йыллыҡ заданиеләрен үтәп, хәҙер 1951 йыл иҫәбенә эшләйҙәр.

Хеҙмәт итештереүсәнлегенең күтәрелә барыуы һөҙөмтәһендә станоктар эшләү производствоһы киңәйә. Беренсе квартала заводтың итештереүсәнлеге 6 процентҡа үҫте.

Өфө ҡалаһы кабель заводы коллективенең май алды ярышын йәйелдереүгә сәкырып яһаған мөрәжәәтен станок төҙөүселәр ошондай хеҙмәт күтәрелеше шарттарында ҡаршыланылар.

Заводтың зур цех залында митинг булып үтте. Төрлө цехтарҙың вәкилдәре бер-бер артлы сығып һөйләнеләр.

— Ҡойоу цехы, — тине цех начальнигы Леницкий, — республиканың 30 йыллығы хөрмәтенә квартал планын 21 мартта уҡ үтәп сыҡҡайны. Беҙҙең коллектив май алды ярышында ла алдыңғы буласаҡ. Беҙ бөтә цехтарҙы өҙлекһеҙ тәьмин итеп, 4 айлыҡ планды 15 апрелгә үтәргә йөкләмә алабыҙ, — тине.

Башҡа цехтар ҙа үҙҙәренә махсус йөкләмәләр алдылар. Электр цехы 1 майға тиклем 5 айлыҡ заданиены үтәргә булды. Ө завод коллективе 4 айлыҡ программаны 19 апрелгә тамамларға, тигән йөкләмә алды. Йөкләмәтә шулай уҡ хеҙмәт итештереүсәнлеген 5 процентҡа күтәрергә, станоктарҙың үҙенә тошеү хаҡын 5 процентҡа кәметергә, югалтыуҙарҙы 10 процентҡа ҡыҫҡартыу, 4 ай эсендә пландан тыш 200 мең һум накопление бирергә тигән пунктлар индерелде.

Алынған йөкләмәләрҙе тормошҡа ашырыу өсөн заводта детальҙәре киҫеү режимен тиҙләтеү, төрлө механизация һәм ҡулайлаштырыу саралары индерелә.

**Ғ. Ибраһимов.**

## Сәкырыуға ҡушылалар

Башметаллсоюз системаһындағы металл эшкәртеү заводы—республиканың алдыңғы заводтарының береһе. Заводтың эшселәре, инженер-техник работниктәре һәм хеҙмәткәрҙәре республиканың 30 йыллыҡ юбилейын достоин ҡаршыланылар. Коллектив беренсе квартал производство планын срогынан алда, 8 мартҡа уҡ үтәгән ине. Март айында ингә планнан тыш 1 миллион 240 мең һум-лыҡ кеҫ ҡулланыу тауарҙарын эшләп сығарылды. Заводта социалистик ярышта йыйнаҡ цехы алдыңғы сафта бара. Был цехтың стахановкаһы инткн В. Колтунова айлыҡ планды һәр ваҡыт 215—230 процентҡа үтәй. Ул 8 йыллыҡ норманы үтәне. Стахановка инткн А. Перменщикова 6 йыллыҡ норма бирҙе. Стахановсы токарь В. Людвинщикий һәр ай һайын дүрт ярым—биш норма үтәй. Ул 14 йыллыҡ норма иҫәбенә эшләй.

Заводтың бының кеүек алдыңғылары тиҙтәләп иҫәпләнә. Коллектив 1949 йылда оборот средстволарының әйләнешен тиҙләтеү юлы менән 208 мең һум средство бушатырға йөкләмә алған ине. Йөкләмә арттырып үтәлде. 373 мең һум средство бушатылды.

Металл эшкәртеү заводының эшселәре, эшсе ҡатын-ҡыҙҙары Өфө кабель заводы коллективенең сәкырыуын ҡайнар рәүештә хупланы ҡаршыланылар һәм май алды социалистик ярышына бергәм ҡушылдылар. Коллектив апрель айының производство заданиены 25 апрелгә, бөтә ассортименттар буйынса заданиены 27 апрелгә үтәргә йөкләмә алды.

**С. Дәүләтшин.**

## Александр Чутких инициативаһы буйынса

Александр Степанович Чутких—Мәскәүҙең Краснохолм комбинатында мастер ярҙамсыһы. Ул Мәскәү Советы депутаты.

Мәскәү Советы үҙенең сессияһында киң ҡулланыу тауарҙарының сифаты тураһында мәсьәлә тикшерҙе. Александр Степанович тә был сессияла ҡатнашлыҡ итте. Унда ул мәсьәлә бик серьез тыңланы. Был ваҡытта уның комплекте 99,5 процент күленә тиклем юғары сифатлы тукымалар эшләп сығара ине. Ул үҙенең уңышы менән бик тыныҫланманы. Сорттарҙың түбән булыуы, байтаҡ бригадаларҙың, комплектарҙың ҡәнәғәтләнмәҫлек эшләүе арҡаһында тукыу фабрикаһы ошо йылдың нәк айында ғүмә сирек миллиондан артыҡ зарар күрҙе. Был хәл Чуткихте уйланырға мәжбүр итте.

Комбинаттың производство кәңәшмәһендә Александр Степанович үҙсәл инициатива менән сығыш яһаны. Ул отлично сифат менән эшләүсе бригадалар исеме алыу өсөн социалистик ярыш йәйелдерергә тәҡдим итте. Был исем — отлично сифат менән эшләүсе бригада исеме тик беренсе сортлы продукция эшләп сығарған бригадаларға бирелергә тейеш, тине ул. Уның инициативаһы ҡайнар хупланды, Мәскәү предприятиеләрендә ҡайнар отклик тапты.

Александр Чутких Мәскәү текстиль промышленность работниктәренең йыйылышында үҙенең эш тәжрибәһе тураһында һөйләне, СССР еңел промышленность Министерствоһының коллегия уҡытырышында доклад менән сығыш яһаны. Унда ла Александр Степанович отлично сифат менән эшләү һөҙөмтәһендә илгә күберәк юғары сифатлы продукция бирелеүе, продукцияның сифаты яҡшырыу арҡаһында зур экономия яһалыуы, тауарҙың тиҙ тормошҡа ашырылыуы һәм әйләнеш средстволарының тиҙ хәрәкәт итеүе тураһында һөйләне.

Алдыңғы стахановсы Александр Чуткихтең үҙсәл инициативаһын министр иптәш А. Н. Косыгин хупланы. Чуткихтең ҡатнашлығында ук Министерствола отлично сифатлы продукция биреүсе бригадалар иҫемә өсөн Бөтә Союз социалистик ярыш шарттары раҫланды.

Бына шунан башлап Александр Степанович Чуткихтең инициативаһы илебеҙҙең бөтә предприятиеләренә таралды һәм ул хәҙер киң ҡолас йәйҙе. Иваново меланж комбинаты, Саратов, Кемерово, Ярославль һәм башҡа күп кенә ҡалаларҙың, шул иҫәптән Башҡорт АССР-ы предприятиеләрендә лә, Александр Чутких инициативаһы буйынса эшләү киң ҡолас йәйҙе.

Өфө ҡалаһының текстиль комбинаты, телефон аппараттары, Стәрлетамаҡ станоктар төҙәү заводтарында Александр Чутких отлично сифат менән эшләүсе бригада исемен алыу өсөн социалистик ярыш киң йәйелдерелде. Хәҙер Өфө текстиль комбинатында мастер ярҙамсыһы комсомолец Рафаров етәкселек иткән комсомолец-йәштәр бригадаһы тик отлично сифатлы ғына продукция эшләп сығара.

Өфө металлошланг заводында ла был хәрәкәт киң йәйелдерелде. Был заводтың Якина, Вавилова һәм Лабанов инструктор етәкселек иткән бригадаларының тик отлично сифат менән эшләйҙәр. Слесарь Лебединцев, токарҙар Хоменко һәм Гиблов, оплетчицалар Шишканова һәм Халилуева инструктор квартал заданиеларын срогынан алда отлично сифат менән 130—170 процентҡа тиклем еткереп үтәнеләр.

Ләкин былар беҙҙең республикабыҙ предприятиеләренең эшендәге беренсе ҡарлығастар ғына ине. Тик отлично сифатлы продукция эшләп сығарыу — һәр бер предприятие коллективенең иғтибар эше һәм хеҙмәтсәндәр алдында, Тыуған илебеҙ алдында намыҫлы бурысы ул.

Александр Чутких өлгөһөндә һәр бер предприятиела отлично сифат менән эшләүсе бригада исемен алыу өсөн Бөтә Союз социалистик ярышын бөтә киңлеге менән йәйелдереү талап ителә. Предприятиеләрҙең партия, профсоюз һәм комсомол ойошмалары был ғүмә инициативаның башында булырҙар һәм отлично эшләүҙең хәрәкәтен киң йәйелдерерҙәр.

**Ғ. Ғаффан.**

## Германиянының көнбайыш секторҙарын законһыҙ үҙгәртеүҙәр айҡанлы Совет Хөкүмәтенең нотаһы

Германиянының көнбайыш секторҙарын үҙгәртеү тураһында Англия, АҠШ, Франция, Бельгия, Голландия һәм Люксембург хөкүмәттәре тарафынан ҡабул ителгән ҡарар айҡанлы СССР-ҙың Англиялағы Посолы Г. Н. Зарубин, Совет Хөкүмәтенең ташпырыуы буйынса, Англияның сит ил эштәре министрлығына түбәндәге нотаны ебәрҙе:

«Великобритания, АҠШ, Франция, Бельгия, Голландия һәм Люксембург хөкүмәттәренең 1949 йыл 26 мартта ингән ителгән үҙ-ара коммюникеләренән Германиянының көнбайыш секторҙарын үҙгәртеү һәм Германия территорияһының өлөштәрен Франция, Бельгия, Голландия һәм Люксембург территорияларына ҡушыу тураһында юғарыла күрһәтелгән хөкүмәттәрҙең ҡарар ҡабул итеүҙәре Совет Хөкүмәтенә билдәле булды.

СССР, АҠШ, Великобритания һәм Франция хөкүмәттәре тарафынан 1945 йылдың 5 июнендә үҙ ҡуйылған «Германияның еңелеүе тураһындағы декларацияла» был хөкүмәттәр «Германияның һәм уның төбәһе ниндәй районының сикһеҙ, шулай уҡ Германияның һәм уның хәҙерге ваҡытта Германия территорияһының өлөшө булып торған төбәһе ниндәй районының статутын урынлаштырасаҡтар», тип туранан-тура әйтелеүенә Великобритания, Америка Ҡушма Штаттары һәм Франция хөкүмәттәренең иғтибарын юнәлтергә Совет Хөкүмәте көрәкле тип иҫәпләй. Шунлыҡтан, Германияның дүрт держава контролә аҫтында торған территорияларының сикһеҙ үҙгәртеү Германияға ҡарата верховный власте үҙҙәренә алған СССР, АҠШ, Великобритания һәм Франция хөкүмәттәренең бергәләшеп ҡарар итеүҙәре буйынса ғына үткәрелергә мемкин.

Юғарыла күрһәтелгәндәргә яраҡлы рәүештә Совет Хөкүмәте, Германияның көнбайыш секторҙары «Германияның еңелеүе тураһындағы декларацияны» бозоп Великобритания, АҠШ һәм Франция хөкүмәттәре тарафынан үткәрелгән үҙгәртеүҙәрҙе законһыҙ үҙгәртеүҙәр тип иҫәпләүе тураһында Великобритания, АҠШ һәм Франция хөкүмәттәренә белдереүҙе көрәкле, тип иҫәпләй.

Шунлай уҡ ноталар Советтәр Союзының Вашингтондағы һәм Париждағы посолдары тарафынан АҠШ һәм Францияның сит ил эштәре министрҙәренә лә ебәрелде.

(ТАСС).

## ТАСС белдереүе

4 апрелдә Советтәр Союзы Хөкүмәте үҙенең посолдары аҡылы, Төньяҡ-атлантик договорҙа ҡатнашырға сәкырылған Италия, Норвегия, Дания һәм Исландия хөкүмәттәренә Төньяҡ-атлантик договор тураһында СССР Хөкүмәтенең әлеге АҠШ, Великобритания һәм башҡа илдәргә ебәрелгән һәм совет матбуғатында 1 апрелдә ингән ителгән меморандумын ебәрҙе.

(ТАСС).

### АНГЛИЯ ЭМИССАРЫНЫҢ ПАКИСТАНДА АЛЫП БАРҒАН ҺӨЙЛӘШЕҮҘӘРЕНӘ ҠАРАТА

КАРАЧИ, 4 апрель. (ТАСС). «Синд обсервер» газетаһы Британия империяһы илдәренең эштәре буйынса министрлығының парламент секретарь Патрик Гордон-Уоркерҙың Карачиға килеүе тураһында хәбәр итә. Ул — Британияның Тымыҡ океан пактын төҙөү — Төньяҡ-атлантик договорҙа өҫтәмә рәүешендә пакт төҙөү тураһындағы мәсьәләне тикшереү өсөн Көньяҡ-Көнсығыш Азияға ебәрелгән дүрт вәкиленең береһе.

## *Сит илдәрҙән телеграммалар*

## Төньяҡ-атлантик договор тураһында Совет Хөкүмәтенең меморандумына сит илдәрҙән откликтәр

### ШВЕЦИЯ

СТОКГОЛЬМ, 2 апрель. (ТАСС). Бөтә газеталар ҙа күренекле урындарҙа, Төньяҡ-атлантик договор тураһында СССР Хөкүмәтенең меморандумын баҫып сығарҙылар. «Ню-Даг» газетаһы меморандумды, «Рустар, һуғыш тотанырыуҫыларҙы аҙағына тиклем фаш иттеләр. Империалистәр, Гитлер Германияһына бирелгән һабаҡты онотмағыҙ», тигән заголовка аҫтында баҫып сығарҙы.

### ДАНИЯ

КОПЕНГАГЕН, 2 апрель. (ТАСС). Данияның бөтә газеталары беренсе полосаларҙа, Төньяҡ-атлантик договор тураһында Совет Хөкүмәтенең меморандумы хаҡында белдереү ингән иттеләр.

### БЕЛЬГИЯ

БРЮССЕЛЬ, 2 апрель. (ТАСС). Киҫә бөтә киске газеталар ҙа, Төньяҡ-атлантик договор тураһында Совет Хөкүмәтенең АҠШ, Великобритания, Франция, Бельгия, Канада, Голландия һәм Люксембург хөкүмәттәренә ташпырылған меморандумының тексын ингән иттеләр.

«Суар» газетаһы, Совет Хөкүмәте меморандумының тексын, «Совет Хөкүмәте Атлантик паттың агрессив характерен фаш итә», тигән заголовка аҫтында тулыһынса тиерлек баҫып сығарҙы. «Дернье эр» газетаһы меморандум тексын, «Төньяҡ-атлантик договор асыҡ агрессив характерҙә һәм СССР-ға ҡаршы юнәлтелгән, — тип әйтеләр Совет Хөкүмәтенең меморандумында», тигән заголовка аҫтында баҫып сығарҙы.

Католик «Насьон Бельж» газетаһы меморандум тексын беренсе биттә, «СССР, Төньяҡ-атлантик паттың агрессив характерҙә булыуын раҫлайы, тигән заголовка аҫтында баҫып сығарҙы.

Хөкүмәт кругтарына яҡын торған, социалистик «Пепль» газетаһы Совет Хөкүмәтенең меморандумын беренсе биттә түбәндәге заголовка аҫтында баҫып сығарҙы: «Ете хөкүмәт Совет Хөкүмәтенең Төньяҡ-атлантик пактҡа ҡаршы юнәлтелгән меморандумын алды». Газета, Совет Хөкүмәтенең һығымталарын һәм хәрби агрессив пакт инициаторҙары булып тороусы хөкүмәттәргә бирелгән рәйепләүҙәрҙе айырыуса билдәләй.

«Драпо руж» газетаһы Совет меморандумының тулы тексын ингән итте. Газета, «Атлантик пакт агрессия коралы булып тора. Ул Берләшкән Милләттәр Ойошмаһын ҡаҡшата», тип яҙа.

### ГОЛЛАНДИЯ

ГААГА, 2 апрель. (ТАСС). Голландия газеталары, Төньяҡ-атлантик договор тураһында Совет Хөкүмәтенең меморандумына зур иғтибар бирәләр.

«Де Недерландер» һәм «Де ваархейд» газеталары Совет Хөкүмәте меморандумының тулы тексын ингән иттеләр. «Де ваархейд», «Паттың агрессив характерҙе иҫбат ителде. Пакт бөтә халыҡ-ара килешеүҙәргә ҡапма-ҡаршы булып тора», тигән заголовка аҫтында баҫып сығарҙы. Газета меморандумға аңлатмалар бирә, был меморандум һуғыш тотанырыуҫыларҙа яны ҡулар булып тора, тип күрһәтә. Меморандум Англия-Америка һуғыш тотанырыуҫыларының һәм уларҙың ялҫыларының агрессив планларын фаш итә.

Хөкүмәт хеҙмәт партияһының тәп органдары «Хет фрейе фольк» һәм «Хет пароль» меморандумға аҙ ғына урын бирҙеләр.

### Төньяҡ-атлантик договорға ҡаршы АҠШ-та протест

НЬЮ-ЙОРК, 4 апрель. (ТАСС). «Нью-Йорк таймс» газетаһы хәбәрсәһенең Филадельфиянан хәбәр итеүенә ҡарағанда, «Дуҫтар обществоһы» тигән дини ойошма Төньяҡ-атлантик договорҙы ғәйепләүсе резолюцияны хупланған. Был договор «Донъяны бер-береһенә ҡаршы торған ике лагергә бүлеүҙе тәрәнәйтә». Резолюцияла былай тип әйтелә: «Беҙ үҙ хөкүмәтебеҙҙе, Советтәр Союзы менән «һалҡын һуғышты» бөтөрөүгә иҫтә тәбыу өсөн арымай-талмай тырышырға сәкырабыҙ. Беҙ үҙ илебеҙҙе, ҡоралланыуҙар артынан ҡыуыуҙы туҡтатыу мәҡсәтында башҡа илдәр менән хеҙмәттәшлек итергә сәкырабыҙ. Ҡоралланыуҙар артынан был ҡыуыу, цивилизацияны бөтөрөү ҡуркынысын тыуҙыра, һуғыш ҡуркынысын кәсәйтә һәм «берҙәм тыныслыҡ» тураһында Берләшкән Милләттәр Ойошмаһының концепцияһын ҡаҡшата».

### Төньяҡ-атлантик договорға кул ҡуйыу

ВАШИНГТОН, 4 апрель. (ТАСС). Бөгөн был көндө иксәсе яртыһында Төньяҡ-атлантик договорға кул ҡуйыу церемонияһы булды. Договорға кул ҡуйыу алдынан, договорға кул ҡуйыусы государстволарҙың сит ил эштәре министрҙәре ҡыҫҡаса телмәрҙәр менән сығыш яһанылар, улар үҙҙәренең хеҙмәттәрендә БМО Уставын биҙәп төҙәлгән һәм СССР менән халыҡ-демократияһы илдәренә ҡаршы юнәлтелгән агрессив хәрби блок төҙөү договорын, йәғәне «оборона сараһы» итеп күрһәтергә маташтылар.

Һуңғы телмәрҙе Трумэн һөйләне.

### Швецияла тыныслыҡты яҡлаусыларҙың Бөтә Донъя конгресенә булышлыҡ итеү комитеты төҙөлдө

СТОКГОЛЬМ, 4 апрель. (ТАСС). «Ню-Даг» газетаһы, Швецияла тыныслыҡты яҡлаусыларҙың Бөтә Донъя конгресенә булышлыҡ итеү комитеты төҙөлдө, тип хәбәр итә. Комитет, илдең бөтә прогрессив гражҙандарына, Швецияның демократик ойошмаларына һәм профессиональ союздарына воззвание ингән итте. Комитет, тыныслыҡты яҡлаусыларҙың Бөтә Донъя конгресенә яҙма итергә һәм Швецияның прогрессив общественноҫе вәкилдәрен конгрессҡа ебәргә сәкыра.

### *Палм Даттың белдереүе*

ЛОНДОН, 4 апрель. (ТАСС). Рейтер агентствоһының хәбәр итеүенә ҡарағанда, Англия коммунистар партияһы исполкомының вице-председателе Палм Датт 3 апрелдә Бүлиджелә (көньяҡ-көнсығыш Лондон) сығыш яһап, былай тип белдергән: Төньяҡ-атлантик договор Англияны «Ҡушма Штаттарҙың авиноссеһы» әйләндерә. Договор Англияны «Исландия йәки Гренландия хәленә, йәғни континентҡа ҡаршы һөжүм итеүсе атом һуғышында файҙаланыу өсөн Американың хәрби оккупацияһына лүсәр ителәр торған хәрби базаларҙан бер-береһе хәленә» төшөрә.

**Яуаплы редактор.**
**Ғ. Ғ. ҒАФАРОВ.**


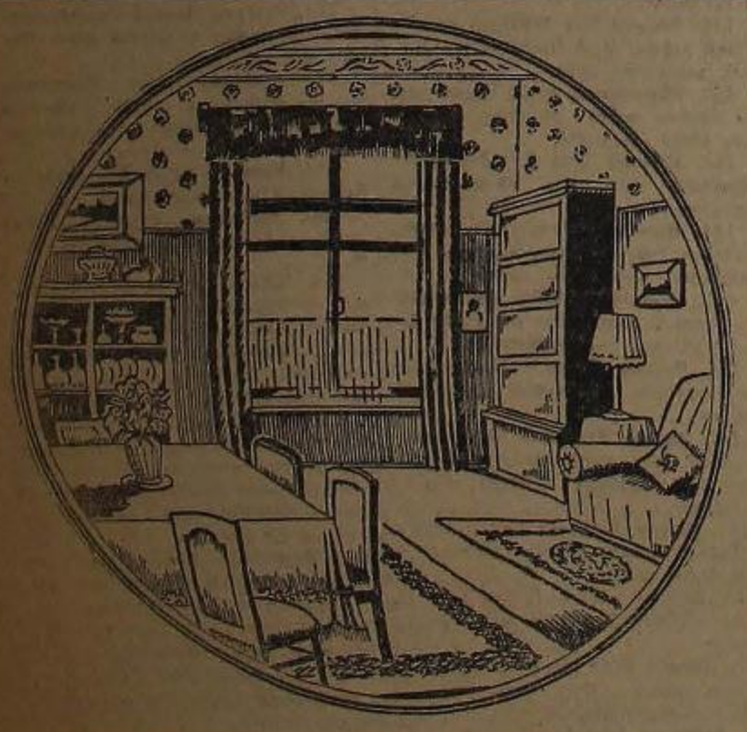

ГОССТРАХ

**БАССР государство страхованиеһенең башуправлениеһе**

Хәстәрле хужаның йорт әйберҙәре һәр ваҡыт уттан һәм башҡа төрлө бәхетһеҙлекҡә осрауҙарҙан страховать ителгән була.

**Һеҙҙең әйберҙәрегеҙ госстрахта страховать ителгәнме?**

Йорт әйберҙәрегеҙҙе страховать итеү буйынса договор төҙөшөгөҙ һәм элек төҙөшкән договорҙарығыҙҙы үҙ ваҡытында яңыртығыҙ.

Страховать итеү өшен оформить итеү өсөн госстрахтың инспекцияһына йәки агенттәренә мөрәжәғәт итегеҙ.

*ГОССТРАХТЫҢ БАССР БУЙЫНСА УПРАВЛЕНИЕҺЕ.*

*(Телефон 2-73-66).*

**ҠЫЗЫЛ БАШҠОРТОСТАН** газетаһына яҙылығыҙ һәм УНЫ ТАРАТЫҒЫҘ

*„ҠЫЗЫЛ БАШКОРТОСТАН“ газетаһына 1949 йыл өсөн подпискалар ҡабул итеү дауам итә.*

**Подпискалар „Союзпечать“ тең ҡала, район бүлектәре, уның ауылдарҙағы бүлексәләре, почтальондар һәм хат ташыусылар тарафынан ҡабул ителәләр.**

Газетаға яҙылыу хаҡтары: 9 айға—45 һум, 6 айға—30 һум, өс айға—15 һум, 1 айға—5 һум.

**КОЛХОЗДАР, СОВХОЗДАР, ЯРҘАМСЫ ХУЖАЛЫҠТАР һәм ИНДИВИДУАЛЬ БАҠСАСЫЛАР ИҒТИБАРЫНА**

БАССР Министрҙәр Советенең 1949 йыл 11 февралендәге 53—Р номерле ҡарарына яраҡлы рәүештә Сортсемовощтең Башкортостандағы контораһы тарафынан республикабыҙҙың бөтә ҡалаларында һәм 16 районында, шулай уҡ райпотребсоюздар аҡылы республикабыҙҙың башҡа ҡалған 47 районында һәр төрлө яҡшы сортлы баҡса культуралары орлоҡтарын һатыу ойошторолдо.

1949 йылда сәсеү өсөн баҡса культураларының орлоҡтарын үҙ ваҡытында һатып алығыҙ.

Һатыла торған орлоҡтар сәсеүлек сифаты яғынан һыналғандар.


Редакция адресы: Өфө ҡалаһы, Карл Маркс урамы, 25. Телефон номерҙәре: информация бүлеге — 2-72-26, ауыл хуҙалығы һәм промышленность бүлектәре 2-86-29, хеҙмәтсәндәр хаттары, культура һәм тормош бүлектәре — 2-90-22. яуаплы редактор урынбаҫары — 2-83-87, секретариат һәм совет төҙөлөше бүлеге 2-80-49, партия тормошо һәм пропаганда бүлектәре 2-78-48,

П01907 Өлкә газета-журналдар типографияһы Тираж 25000

*Бөтә илдәрҙең пролетарийҙәре, берләшегеҙ!*

# КЫЗЫЛ БАШКОРТОСТАН

ВКП(б)-ның БАШКОРТОСТАН ӨЛКӘ ҺӘМ ӨФӨ КАЛА КОМИТЕТТӘРЕ, БАШКОРТ АССР-ы ВЕРХОВНЫЙ СОВЕТЕ ҺӘМ ХЕЗМӘТСӘНДӘР ДЕПУТАТТАРЫНЫҢ ӨФӨ КАЛА СОВЕТЕ ОРГАНЫ.

30-сы ЙЫЛ СЫҒА

1949 йыл
№ 69 (8169)
8 апрель
йома

хаҡы 20 тин

## БӨГӨНГӨ НОМЕРҘӘ:

ВЛКСМ-дың XI съезы. (1-се, 2-се биттәр).

Советтәр Союзы менән Швеция араһындағы сауҙа мөнәсәбәттәренә карата (1-се бит).

Трактор бригадаһы — МТС-тың төп производство звеноһы. (1-се бит).

Башкорт АССР-ы промышленносе, ауыл хужалығы, фән, культура һәм искусство работниктәрен наградлау тураһында СССР Верховный Советы Президиумының Указы. (2-се бит).

Район гәзиттәрендә фото-һүрәттәр. (2-се бит).

Бөҙәү ғәйлә хәсәбе һәм белемһеҙ, ҡыҙа, Тыуған ил! (3-сө бит).

Бөҙәү республикала. (4-сө бит).

Яҙғы-йәйге курорт сезоны алдынан. (4-сө бит).

С. Мәүлетов. — Зур перспективалы санаторий. (4-сө бит).

Сит илдәрҙән телеграммалар. (4-сө бит).

## Промышленкость предприятиеләренең ауылға ярҙамын көсәйтергә

Большевиктар партияһы һәм Совет хөкүмәте колхоздар тураһында көн һайын хәстәрлек күрәләр. Республикабыҙҙа сәсеү майҙаны байтаҡ кинәйтелә, бөтә сәсеү майҙанының 75 процентө машина-трактор станцияларының көсө менән эшкәртеләсәк. Хөкүмәтебеҙҙең торокле урожай алыуҙы тәьмин итеү өсөн билдәләгән саралары нигеҙендә ағымдағы йылда меңәрсә гектар урман һаҡлау полосалары ултыртыласаҡ.

Республикабыҙҙың баҫыу эшсәндәре ҙурҙы сәсеүгә, урман полосаларын ултыртыуға эшлекле рәүештә әҙерләнәләр, тағы ла торокларҙаҡ урожай алыу өсөн көн көнө конкрет саралар күрәләр.

Сталинсе биш йыллыҡтың хәл иткес дүртенсе йылында колхозсылар, совхоз һәм машина-трактор станцияларҙы коллективтәре ҙурҙы сәсеүҙе ҙур әҙерлек менән ҡаршылайҙар. Ауыл хужалығы механизаторҙары Александр Чуткин өлгөһөндә былтыр сәсеү эштәрен тиҙ юғары сифатлы итеп кенә башҡарыу өсөн социалистик йәкләмә алалар.

**Ауыл хужалығын күтәреүҙә колхоздар, совхоздар һәм МТС-тар алдында серьез бурыстар тора. Был бурыстарҙы үтәүҙә ҡаланың ауылға ярҙамы ҙур роль уйнай. Промышленность предприятиеләре, ҡала учреждениеләре күп йылдар инде колхоздар, МТС-тар өсөнән шефлыҡ итеп киләҙәр һәм ул боевой традицияға әйләнде. Сталинсе яңы биш йыллыҡтың хәл иткес йылында был социалистик ярҙам тағы ла ҙурыраҡ булырға һәм ҡаланың ауылға ярҙамы яңы юғары кимәлгә күтәрелергә тейеш.**

Өфө ҡалаһының промышленность предприятиеләре запас частар эшләү планын 151 процентҡа, шул иҫәптән тракторҙар өсөн запас частар әҙерләүҙе 132 һәм ауыл хужалығы машиналары өсөн запас частар әҙерләү планын 200 процентҡа үтәнеләр.

*Социалистик ауыл хужалығына ярҙам өлгөһөндә электр оборудованиеләре заводы коллективынан эштәре күптәрҙә өлгө булып тора ала. Завод эшселәренең намыҫлы хеҙмәте һөҙөмтәһендә ағымдағы йылдың беренсе кварталында ауыл хужалығы машиналары, тракторҙар өсөн запас частар эшләп сығарыу күп арттырыш үтәлде, етештерелгән продукцияның сифаты ла яҡшы. Коллектив продукцияның үҙенә тәшеү хаҡын, прейскурантта билдәләнгәнгә ҡарағанда, 25 процентҡа арзанайтты.*

Был завод яңы ойоштороған Сәрмәсән баҫыу һаҡлаусы ағас уятыртыу станцияһы өсөнән шефлыҡ итә. Завод коллективе станцияға ярҙам итеүҙә көсөн аямай. Ошо кендөрҙә станцияға бер нисә йөҙ килограмм сифатлы тимер, табаҡлы ҡалайҙар, заправка инвентарҙәре һәм күп һанда инструменттар озатылды. Ремонт эшендә практик ярҙам күрһәтеү өсөн станцияға махсус слесарҙәр бригадаһы ебәрелә. Завод эшселәре шефҡа ебәреү өсөн 1000 дана китаптан торған библиотека буллырҙылар.

Ошондай уҡ яҡшы өлгөләр май аҙны социалистик ярышы инициаторы кабель заводы коллективе эшендә лә бар. Улар үҙҙәренең йәкләмәләренда шефҡа ярҙам итеүҙе мөһим бурыс итеп күйҙылар.

Благовещенскийҙәге машиналар төҙөү заводы райондың «Бельск» һәм Ворошилов исемендәге колхоздары өсөнән шефлыҡ итеп, үткән йылда уларға воскресниктәр ойоштороу юлы менән урожай йыйнау вакытында ике 1.500 хеҙмәт көнө күләмендә ярҙам күрһәтте. Заводтың автомашиналары 10 мең центнер иген колхоз токтарынан әҙерләү пункттарына ташып бирҙеләр. Завод коллективе былтыр да үҙенең шефлыҡ эшен дауам иттерә.

Шулай ҙа бөтә урында ла социалистик ярҙамға ярҙам итеү мәсьәләһенә тейешле баһа биреп өткәмәйҙәр әле. Айырым етәкселәр был эштең государство әһәмиәтендәге мөһим сара икәнен оноталар. Өфөләге электротехник заводы (директоры ингән Алексеенко) I кварталда запас частар эшләп сығарыу буйынса булған мөһим заданиене бары тик 50 процентҡа генә үтәне. Үҙе шефлыҡ иткән Дмитриев МТС-ына, бик яҡында булыуына ҡарамаҫтан, тейешле ярҙам күрһәтмәне юҡ. Агрегат заводы запас частар етештереүҙә ассортиментҡа буйынса планды үтәмәй. Контакт винттәре, картер болттары кеүек мөһим деталдәрҙе әлүрә әле башламағандар ҙа.

«Ишембайнефть» тресының авторемонт контораһы (начальнигы ингән Ведерников) Ергән МТС-ы өсөнән шефлыҡ итә. Ләкин контора шефлыҡ ярҙамы күрһәтмәне юҡ. Контора етәкселәре МТС-ҡа тараллар, ремонтлар һәм күп төрлө запас частар эшләп биреүгә ваҡыт итәләр ҙә, уны үтәмәйҙәр.

Ҡаланың колхоз ауылына, МТС-тарға ярҙамы эшендә булған етештеҙлектәрҙе бетереү өсөн иң эшлекле саралар күрелергә тейеш. Тракторҙар һәм ауыл хужалығы машиналарына запас частар эшләү заданиеләренең бөтә предприятиелар тарафынан һәм тулы ассортиментҡа үтәлеүенә өлгәшергә кәрәк. Тимер юл транспорты коллективтәре, автоколонналар ауыл хужалығы йөктәрен тиҙ йөретеүҙе, билдәләнгән пункттарына срогында алып барып еткереүҙе тәьмин итергә тейештәр.

**Айырым коллективтәрҙә әле бөгөнгө тиклем шефлыҡ иткән колхоздарға, МТС-тарға шундай ярҙамдар күрһәтеү эштәре планлаштырылмаған. Быны һис тә һүҙырға ярамай. Коллективтәрҙәге бай эске мөмкинлектәрҙе социалистик ауылға ярҙам итеү эшенә мобилизовать итергә кәрәк. Шефлыҡ иткән колхоздарға, МТС-тарға, ЛЗС-тарға материаль ярҙам күрһәтеү менән бергә, уларҙа культура-массовый эштәрҙе лә йәйеп ебәреү талап ителә. Колхозсылар араһында лекциялар, беседалар үткәреү, художество кисәләре ойоштороу ҙур әһәмиәткә эйә.**

Предприятиеләрҙән, учреждениеләрҙән партия, комсомол һәм профсоюз ойошмалары социалистик ауыл хужалығына ярҙам эшенә оператив етәкселек итергә, уны йәйеп, әҙәмәткә ителә ойоштороргә тейештәр. Был эшкә коллективтан бөтә иҫкәзә көсөн тупларға, шефлыҡ эшен яңы юғары баҫҡысҡа күтәрергә кәрәк. Был таңғалда ВКП(б)-ның ҡала һәм район комитеттәре ауылға ярҙам итеү буйынса эштең башында торорға һәм предприятие коллективтәрен етәкселекте көсәйтергә бурыслылар. Бының менән промышленность работниктәре яҡты сәсеү эштәренең уңышлы үтәреләүенә, социалистик ауыл хужалығының артабан күтәрелешенә һәм совет халҡының көн-күрешен яҡшыртыуға серьез вклад индерәсәктәр.

## Советтәр Союзы менән Швеция араһындағы сауҙа мөнәсәбәттәренә карата

2 апрелдә Мәскәүҙә 1949 йылға СССР менән Швеция араһында тауар әйләнеше тураһында Протоколға ҡул ҡуйылды.

Был Протокол буйынса 1949 йылда Швециянан Советтәр Союзына шариклы һәм роликлө подшипниктәр, яҡшы сифатлы ҡорос һәм унан эшләнгән төрлө изделиелар, шулай уҡ башҡа тауарҙар ташырылласаҡ. Советтәр Союзы тарафынан Швецияға минераль ашламалар, азбест, майлау материалдары һәм башҡалар ебәреләсәк.

Протоколға: Советтәр Союзы яғынан — тышҡы сауҙа Министрлығы Урынбасары П. Н. Кумыкин һәм Швеция яғынан — Швециянның Ғәзәттән тыш һәм Тулы хөкүмәте вәкиле Р. Сульман әфәнде ҡул ҡуйҙы. (ТАСС).

## Кара бойҙайҙың урожайлылығын күтәрәү

Илебеҙҙең колхоздары кара бойҙай етештереүҙе арттыралар. Был ҡиммәтле культураның урожайлылығын күтәреү буйынса ҙур эштәр башҡарыла. СССР ауыл хужалығы Министерствоһы һәм В. И. Ленин исемендәге ауыл хужалығы фәндәренең Бөтә Союз академияһы быйыл колхоздарҙа 500 мең гектар майҙанда уртаса алғанда, ҡом тиңәнә, гектарынан 12-шәр центнер кара бойҙай үҫтереүҙе ойоштора. Бында фән тәжрибәләре һәм алдынғы практикалар ҡиң күләмдә ҡулланылласаҡ. Кара бойҙайҙан юғары урожай алыуҙа колхозҙарға фәнни-ойоштороу эшендә ярҙам күрһәтеү өсөн уларға 17 ғилми-тикшеренеү институтының һәм селекцион станцияның ғилми работниктәре бергәләшә.

Украина, Белоруссия, Татар АССР-ы, Башкорт АССР-ы, Краснояр крайы, Мәскәү, Курск, Брянск, Тула, Молотов һәм РСФСР-ҙың башҡа өлкәләренең колхоздарында кара бойҙайҙан юғары урожай алыуҙың массовый тәжрибәләре үткәреләсәк.

Колхоздарҙа кара бойҙай үҫтереү буйынса махсус звенолар ойошторола.

(ТАСС).

# ВЛКСМ-дың XI СЪЕЗЫ

## 5 апрелдәге иртәнге ултырыш

Киҫә, 5 апрелдә, ВЛКСМ-дың XI съезының иртәнге ултырышында иптәш Т. И. Ершованың «Мәктәптә комсомол эше тураһындағы» доклады буйынса фекер алышыуҙар дауам итте.

«Мәктәптә комсомол эше тураһындағы» доклад буйынса фекер алышыуҙар тамамланғас, ВЛКСМ Үҙәк Комитеты секретаре иптәш Т. И. Ершованың ҡыҫҡаса һөҙөмтәләү телмәренән һуң съезд был доклад буйынса бер тауыштан резолюция ҡабул итә.

Съезд көн тәртибендәге артабанғы мәсьәләне тикшереүгә күсә. ВЛКСМ Уставына үҙгәртеүҙәр индереү тураһында доклад менән ВЛКСМ Үҙәк Комитеты секретаре иптәш **В. Н. Иванов** сығыш яһаны.

— ВЛКСМ-дың X съезынан алып XI съезына тиклем үҙгән ваҡыт эсендә, — ти иптәш Иванов, — совет йәштәре һәм уларҙың алдынғы отряды — комсомол, коммунистар партияһы етәкселегендә, бай тарихи мәктәбен үттѐләр, политик һәм рухани яҡтан сыныҡтылар, ҙур көс булып үҫеп етештеләр. Граждандар һуғышы һәм сталинсе беренсе биш йыллыҡтар заманындағы дан-лыҡлы быуын артынан Ватан һуғышы геройҙарының һәм коммунистик общество төҙөүселәренең яңы быуыны күтәрелде.

Комсомол совет йәштәренең күп милләтле кешелек эсенә алған ойошмаһына әйләнеп үҫте, тәжрибәгә байыҡты, белемдәр менән тулланды, үҙенең сафтарын нығытты. Идея политик һәм хужалыҡ тормошында партия директивалары үткәреү яғынан, йәштәргә коммунистик тәрбиә биреүҙә партияның ярҙамсыһы булыуы яғынан ВЛКСМ-дың роле нык күтәрелде. Комсомол ойошмаларының активлеге, инициативаһы һәм үҙ эшмәкәрлеге үҫте, уларҙың авторитеты нығыны, йәштәр менән бәйләнеше көсәйҙе.

— ВЛКСМ үҙенең XI съезында, — ти иптәш Иванов, — идея яғынан бығаса бер ваҡытта ла булмаған дәрәжәлә торалланған халҡа һәм коммунистар партияһы, совет хөкүмәте һәм иптәш Сталин тирәһенә нык тупланған халҡа килде. **(Кескә алғыштар).**

Коммунистик партияның бәйек юлбашсыһы Ленин һәм Сталин совет государствоһы системаһында комсомолдың урынын, партияның ярҙамсыһы һәм резерв булыуы яғынан ВЛКСМ-дың ролен һәм бурыстарын билдәләнеләр. Комсомол, тип әйҙәне иптәш Сталин, «... эшсе һәм крәстиән йәштәренең массовый ойошмаһы, партияһыҙ, ләкин партияға яҡын тороусы ойошма ул. Уның үҙенең бурысы — йәш быуынды социализм рухында тәрбиәләүҙә партияға ярҙам итеү бурысы бар. Ул шәраһәтеүҙең бөтә тармаҡтары буйынса пролетариаттың ҡалған бөтә массовый ойошмалары өсөн йәш резервтар бирә».

ВЛКСМ төҙөлөүенең политик һәм ойошторолош принциптәре, — тип дәүам итә докладсы, — комсомол ойошмалары менән партияның етәкселек итеүенә, уларҙың эшендә демократик централизмға, комсомол эсендә киң демократияға, ВЛКСМ членҙәренең дисциплиналлығына, активлығына һәм хәрәкәттәренең бәрәмлегенә нигеҙләнәләр. Комсомолдың төҙөлөүенең ойошторолош принциптәре ВЛКСМ Уставында ҡағылдырылалар, ул комсомолдың асыллы, уның ҡороллош формаларын, комсомол ойошмаларының эске тормош ҡағиҙәләрен һәм практик эш ысулдарын билдәләй.

Комсомолдың төп ойошторолош принциптәрен, уның ҡаҡшамаҫ нигеҙе итеп һаҡланған халҡа, ВЛКСМ, партияның күрһәтмәләренә таянып, үҙенең төрле этаптарында эштең яңы шарттарына яраҡлы булған ойошторолош формаларын билдәләй килде. Комсомол, обстановканың үҙгәнлеген, яңы бурыстарҙы, үҙенең тәжрибәһен иҫәпкә алып, ВЛКСМ Уставына бер нисә тапҡырҙар үҙгәрештәр индерҙе.

XVIII съезд ВКП(б)-ның государствоһы һәм хужалыҡ төҙөлешендә комсомол ойошмаларына зур хоҡуҡтар биреүсе яңы Уставын ҡабул итеп, партия директивалаларын тормошҡа ашырыусылар булыуҙары яғынан ВЛКСМ ойошмаларының ролен һәм ауаплылығын күтәрҙе. ВКП(б) Үҙәк Комитетенең идеология мәсьәләләре буйынса ҡарарҙары комсомол алдына шулай уҡ ялан-политик эште яҡшыртыу, йәштәрҙе совет патриотизмы рухында тәрбиәләүҙе көсәйтеү буйынса яңы зур бурыстар ҡуйҙы.

Партияның күрһәтмәләрен үтәй барыу, комсомол йәштәрҙе тәрбиәләү буйынса үҙенең эшен яҡшыртыу, государство, хужалыҡ һәм культура төҙөлешендә ВЛКСМ-дың роле күтәрелде. Үҙгәргән шарттарҙа һәм яңы обстановкала яраҡлы рәүештә, ти иптәш Иванов, комсомол тарафынан тупланған тәжрибәне Устав положениеләре менән бергәтеү һәм ВЛКСМ Уставына ҡайһы бер үҙгәртеүҙәр һәм өҫтәмәләр индереү кәрәклеге килеп тыуа. Комсомолдың X съезы тарафынан ҡабул ителгән Устав ВЛКСМ-дың бурыстарына тулыһынса яуап бирә. Шуға күрә һуҙ Устазға үҙгәртеүҙәр индереү тураһында ғына бара.

Иптәш Сталин комсомолдың йәш быуын совет патриотизмы рухында батыр, ҡыйыу, үҙ көстәренә ышаныусан итеп, коммунизмдың еңеүе өсөн фидакәр рәүештә көрәшеүгә әҙер итеп тәрбиәләргә өйрәтә. Шуға нигеҙләнеп, ВЛКСМ Уставына түбәндәгесә яңы үҙгәрештәр индерҙе:

«Коммунистар партияһы етәкселегендә ВЛКСМ йәштәре совет патриотизмы рухында, батыр, күтәренке рухлы, ныйыҡлыҡтарҙан ҡурҡмаусан, үҙенең көстәренә ышанысан итеп, коммунизмдың еңеүе өсөн көрәштә һәр төрлө ҡыйынлыҡтарҙы еңеп сығырға әҙер итеп тәрбиәләй».

Беҙҙең барлыҡ уңыштарыбыҙ һәм ҡаҙаныштарыбыҙ, — тип билдәләй докладсы, комсомолдың үҫеүе һәм идея яғынан төрбиәләнеүе — большевиктар партияһының көндәлек етәкселегенең һөҙөмтәһе ул. Комсомолдың үткәндәре, хәҙергеһе һәм киләсәге партия етәкселегенә бәйләнгән. Шуға күрә ВЛКСМ Уставында партия етәкселеге мәсьәләләрен, комсомолдың эшендә ин төп һәм ин мөһим нәмә итеп, беренсе планға ҡуйырға төҙөлөм ителә.

Совет обществоһының синфи структураһында үҙгәрештәр һәм СССР халҡының берҙәм семьяға берләштереү буйынса партияның бик ҙур эше комсомолдың тормошона һәм эшенә ныраҡ йоғонто яһанылар. Уның ойоштороуполитик яҡтан тулы берҙәмлеге тәьмин ителде. Ошонон менән бәйләнештә ВЛКСМ Уставында, бәхәсле мәсьәләләрҙе махсус хәл итеү өсөн, комсомолдың етәксе органдарынан башҡа, комсомолдың үҙәттән тыш съездарын һәм конференцияларын саҡырыу тураһында күрһәтеү кәрәклеге юҡҡа сыға.

Докладсы унан ары ВЛКСМ Уставының киләһе әләһендә түбәндәгеләрҙе яңы күйырға төҙөлөм итә:

«ВЛКСМ үҙенең членҙәренән ВКП(б)-ның һәм Совет хөкүмәтенең тарҙарын тормошҡа ашырыу өсөн ныҡышмалы рәүештә һәм арымай-талмай көрәшеүҙе талап итә. Һәр бер комсомолец социалистик государствоның Төп Законы — СССР Конституцияһын ризалә итеүҙе әҙер күрһәтергә тейеш. ВЛКСМ членҙәре совет хәрбиҙәрен, совет промышленносен һәм транспортын, колхоздарҙы һәм совхоздарҙы бөтә көстәрен бирә ныҡытырға, совет культураһын үҫтерергә, СССР халҡтары араһында дуҫлыҡты һәм туғандарса хеҙмәттәшлекте нығытырға бурыслылар. Ватанды һаҡлау һәр бер комсомолецтан изге һәм ин беренсе бурысы булып тора. ВЛКСМ империализмға ҡаршы, демократик лагерҙың көстәрен нығытыуға булышлыҡ итергә, пролетар интернационализмы принциптәренә тоғро булырға тейеш».

ВЛКСМ Үҙәк Комитетенең махсус ҡарарына яраҡлы рәүештә, ВЛКСМ членлегенә йәштәрҙе 14 йәштән алып ҡабул итеүҙең макетына яраҡлыларын комсомол ойошмаларының эш практикаһы менән раҫланыуы айҡанлы булыу Устав положениеһе менән бергәтергә тәҡдим ителә. ВЛКСМ членлегенә йәштәрҙе 14 йәштән ҡабул итеү, тип билдәләй докладсы, зур мәғәнәгә эйә булып тора, сөнки илебеҙҙең һәнәрселек һәм тимер юл училищеларында гелә лә хәҙер 14 менән 16 йәш араһындағы йәштәрҙе мең йәш кешеләр уҡыйҙар.

ВЛКСМ-ға ҡабул итеүҙең хәҙерге ҡанда йәшкә ҡылған төрлөлөгө, комсомол Уставына яраҡлы рәүештә, йәштәрҙең ВЛКСМ членлегенә ҡабул итеү өсөн тейешенсә әҙерлекле булмаған әлеге өсөн 6 ай кандидатлыҡ стажы үтеүҙе күҙҙә тота. Комсомол ойошмаларының эш практикаһы комсомолда кандидатлыҡ стажын һаҡлап ҡалдырыуҙың бынан ары ҡарай түгелдеген дәрәҫәй. ВЛКСМ членҙәре үҙҙәренең комсомолда торған бөтә ваҡыттары осорында идея яғынан сыныҡлалар һәм тәрбиәләнәләр, үҙҙәренең политик грамоталылыҡтарын күтәрәләр һәм ойоштороусылыҡ тәжрибәһе алалар.

Унан ары Уставтың комсомол членҙәре һәм уларҙың бурыстары тураһындағы положениеһенә ВЛКСМ членҙәренең комсомол йыйылыштарында тәлгәш бер комсомол работнигы тотҡаттәргә; комсомол органдарына һайлау һәм һайланыу; үҙенең эшмәкәрлеге һәм үҙен тотоуы тураһында ҡарар сығарыла торған бөтә ҡарарҙарҙа үҙенең ҡатнашыуын талап итеү; тәлгәш бер комсомол ныстанциһына мәрәжәғәт итеү хоҡуҡтары тураһындағы положениене өҫтәргә тәҡдим ителә. ВЛКСМ Уставында шулай уҡ, комсомол органдары комсомолецтәрҙең жалобаларын һәм ғаризаларын ентекләп һәм йөҙгөрлөк менән ҡарарға, уларҙы буйынса тиҙ арала көрәкле саралар күрергә тейештәр, тип күрһәтергә тәҡдим ителә.

Шунан һуң докладсы ВЛКСМ Уставында комсомол органдарының комсомолецтәр алдында ауаплылыктарын артабан күтәреүгә, комсомол работниктарының яңы кадрҙарын үҫтереүгә һәм уҡытыуға, комсомолдың ин масса йәштәр менән бәйләнешен, барынан элек, ВЛКСМ-дың иптәш булған тәүге комсомол ойошмаһы аша нығытыуға юнәлтелгән тәп положениеларҙе сағылдырыу көрәкле тураһында һөйләй. Һәм, азаҡ килеп, ВЛКСМ Уставында первичный ойошмаларҙы эшенә комсомолдың етәкселеген артабан көсәйтеү саралары, шулай уҡ шәһәр ойошмаһының тәп бурыстарын сағылдырырға тәҡдим ителәр.

— ВЛКСМ-дың XI съезына ебәрелгән хәтлауында, — ти иптәш Иванов, — партия Үҙәк Комитеты, жәмәғәт-комсомол киләсәктә лә йәш патриоттарҙың көсөргә Тыуған илебеҙҙен артабан сәсә алыуы өсөн көрәшкә күтәрер һәм коммунизмдың еңеүе хаҡына үҙенә тағы ла яңы подвигтар менән дан алыр, тип ышаныс белдерҙе. Партия шулай ти. Шулай булырға тейеш. Һәм, һис һүҙһеҙ, шулай булыр. **(Алғыштар).** Беҙ коммунизмдың яҡты бейеклектәренә бәрәм, дуҫ, патриотик семкәләй алға барабыҙ. Беҙҙең өсөн һис бер төрлө дауылдар ҙа, һис бер төрлө ҡыйынлыҡтар һәм мәҙәүмәлдәр ҙә күҡәйәк түгел. Беҙҙе коммунистик партия һәм Бейек Сталин алға алып баралар. Ә Ленин — Сталин партияһы булған ерҙә, иптәш Сталин булған ерҙә — унда бәхет, унда уңыш, унда еңеү! **(Озаҡҡа һуҙылған, кескә алғыштар).**

Иптәш Ивановтың доклады тамамланғандан һуң фекер алышыуҙар башланды.

Фекер алышыуҙарҙа беренсе булып Украина комсомолы делегаты иптәш **Г. Г. Шевель** сығыш яһаны.

— ВЛКСМ-дың хәҙерге кенә йөҙөн киләсәге Ленин-Сталин партияһы менән бергә, — ти иптәш Шевель, — 13 йыл ваҡыт үҙҙы. Был йылдар беҙҙең совет илен социалистик төҙөлөштән бик ҙур еңеүҙәргә, совет халҡының һәм совет йәштәренең хеҙмәт һәм көскә геройлығы осоро булдылар.

**(Аҙағы 2-се битте).**

# ТРАКТОР БРИГАДАҺЫ—МТС-тың ТӨП ПРОИЗВОДСТВО ЗВЕНОҺЫ

## Орденле Мохәмәтшин бригадаһында

ҠАНДРА. (Телефон аша). Иптәш Мохәмәтшин Миңнеһәр етәкселек иткән комсомолец-йәштәр трактор бригадаһы Кандра МТС-ында ин алдынғы бригадаларҙан иҫәпләнә. Был бригада бер нисә йыл рәттән инде бригадалар ярышында алдынғылыҡты алып килә. Үҙҙәр йыл трактор эштәренең планын 142 процентҡа үтәне. Намыҫлы хеҙмәте өсөн иптәш Мохәмәтшин күптән түгел генә хөкүмәт тарафынан Хеҙмәт Ҡызыл Байраҡ ордене менән наградланды.

Бригада членҙәре был наградаға тағы ла яңыныраҡ эшләү, иген-селектѐң культураһын күтәреү, юғары урожай алыу менән яуап бирергә булдылар. Социалистик Хеҙмәт Геройҙары Алехин һәм Рябов иптәштәрҙең саҡырыуына ҙур теләк менән ҡушылдылар.

Бригада быйыл үҙҙәре хеҙмәтләндергән «Кандра тотой» һәм Кагановичы исемендәге колхоздарҙа бертөкле ашлыҡ культураларының һәр бер гектарынан уртаса 95-әр бот, э орлоҡсолоҡ участкаларында 150 гектар арышлыҡ һәм 130 гектар бойҙайҙың һәр бер гектарынан 132-шәр бот урожай алырға һуҙ бирҙе. Бригада шартлы һәр бер трактор 900-әр гектар ер эшкәртергә, бөтә төр баҫыу эштәрен иң яҡшы агротехник срокта̀рҙа, юғары сифатлы итеп үткәрергә, яҙғы сәсеүҙе 15 көндә тамамларға йәкләмә алды.

**Ғ. Ғәҙизуллина.**

## *Һүҙебеҙҙә торорбоҙ*

ҠАРИҘЕЛ (телеграф аша). Ворошиловград өлкәһе Ящиковск машина-трактор станцияһы трактор бригадаһы бригадире Григорий Евдомащенконың сәғәрҙәре райондың механизаторҙары араһында социалистик ярыштың яңы тулҡынын тыуҙырҙы.

Трактор бригадалары быйыл сәсеүгә үҙган йылға ҡарағанда күп яҡшы әҙерләделәр. Тракторҙар һәм тағылма инвентарҙәр срогынан алда, яҡшы итеп ремонтланды. Хәҙер бөтә машиналар колхоздарҙа, яҙғы сәсеү осорона етерлек яғыулыҡ ташылып күйылды. Быйыл механизаторҙар үҙган йылға ҡарағанда 8842 гектар ер артыҡ эшкәртәсәктәр.

Трактор бригадалары иген-селектѐн юғары культуралы трактор бригадаһы исемен алыу өсөн ярышҡа күшылып, 15 ат көсле һәр бер трактор̀ға 450-шәр гектар ер эшкәртергә, смена нормаларын систематик рәүештә арттырып үтәргә, бөтә баҫыу эштәрен ин яҡшы агротехник срокта̀рҙа үткәрергә, бертөкле ашлыҡ культураларының һәр бер гектарынан уртаса 12-шәр центнер урожай алырға йәкләмә алдылар. Э «Первогорное», «Новый свет», «Завет Ильича», «Ҡызыл Байраҡ», «Знамя труда» колхоздарын хеҙмәтләндереүсе трактор бригадалары 18-әр центнер урожай алырға һуҙ бирҙеләр.

Башкорт АССР-ының 30 йыллығы айҡанлы «Почет билдәһе» ордене менән наградланған Василий Зыков бригадаһы бөтә механизаторҙарҙы иген-селектѐн культураһын күтәреүгә, юғары урожай өсөн көрәшкә саҡырҙы. Был бригаданың членҙәре Дәүләкән МТС-ы трактор бригадаһы бригадире, Социалистик Хеҙмәт Геройы Алехиндей мәрәжәғәтен ентекләп өйрәнделәр. Быйыл ергә̀ бары тик предплужникле һабаҙар менән генә тәрән итеп һөрергә, тупға һөрөү, пар һөрөү пландарын срогынан алда арттырып үтәргә, үлән баҫыуҙы сәсеү әйләнешен үҙләштереүгә колхоздарға эшлекле ярҙам күрһәтергә, бертөкле ашлыҡ культураларының һәр бер гектарынан 100-әр бот урожай алырға һуҙ бирә. Александр Зеленкин бригадаһын ярышҡа саҡырҙылар.

Иптәш Баранов бригадаһы ла 15 ат көсле һәр бер трактор̀ға 1300-әр гектар ер эшкәртәү, йөҙ ботло урожай алыу йәкләмәһен алып, Хажимәрҙәнов, Зиннуров бригадалары менән социалистик ярышҡа сыҡты.

**И. Мирнулов.**

Ҡариҙел МТС-ының директоры.

* * *

СТӘРЛЕБАШ, (телефон аша,) Районың колхоздарында тупраҡта дым һаҡлап ҡалыу өсөн бөтә саралар күрелә. Матросов, Ленин, Сталин исемендәге, шулай уҡ «Октябрь», «Ҡызыл Байраҡ» колхоздарында 1—2 көн эсенда генә 150 гектар майҙанда кар һыуҙары тотоу үткәрелде.

**В. Хәлитов.**

## Һәр бер гектарҙан 15-әр центнер урожай алыу өсөн

КУШНАРЕНКО. Шәрип МТС-ының алдынғы комбайнеры, урожай йыйнау мастеры иптәш Токаревтың Ленин ордене менән, э МТС директоры иптәш Шәрипов-тың «Почет билдәһе» ордене менән наградланыуҙарын механизаторҙар зур шатлыҡ менән ҡаршыланылар.

МТС-та иген-селектѐн юғары культуралы бригадаһы исемен алыу өсөн социалистик ярыш киң йәйелдерелә. Иптәш Токарев етәкселек иткән трактор бригадаһы быйыл һәр бер шартлы трактор̀ға 1000-әр гектар ер эшкәртергә, бертөкле ашлыҡ культураларының һәр бер гектарынан 15-әр центнер урожай алырға һуҙ бирҙе.

— Был ғүзәл хәрәкәттән комбайнерҙар ҙа ситтә ҡалырға тейеш түгелдәр. Мин үҙган йыл «Сталинец» комбайыы менән 936 гектар майҙанлың урожайын йыйнаған булһам, быйыл 1500 гектар йыйнарға һуҙ бирам, — ти Ленин ордене комбайнер иптәш Токарев.

30 трактор, 21 һабан, 21 культиватор, 22 сәскес — бөтәһе лә боевой әҙерлектә. Трактор̀ҙарҙы ремонтлауҙа Бычков, Сафин иптәштәрҙең бригадалары һәм токарҙарҙан Горлеев, Хисамов, Посопов, слесарҙарҙан Хәмидуллин, Яшаров иптәштәр стахановсы эш алғаларҙа күрһәтелдәр. Трактор бригадалары яҙғы баҫыу эштәренең башланыуын түземһеҙлек менән көтәләр.

**С. Хасенова.**

# ВЛКСМ-дың XI СЪЕЗЫ

Аҙағы. Башы 1-се биттә).

## 5 апрелдәге иртәнге

## ултырыш

ВЛКСМ Уставының йәшәүсәнлек көсө бик зур. ВЛКСМ Уставын яңаланған хәлдә Украина комсомолы үҙенән ойоштороуҙың ағынан ныҡытыу, йәштәрҙең ҡин мәсьәләләрен ҡарауҙы яҡшыртыу буйынса ҡабул ителгән ҡарарҙың ойоштороуҫылыҡ эшендә алған зур тәжрибәһе Уставта сағылдырылырға тейеш.

Комсомолдың Мәскәү комитеты секретары иптәш Н. И. Мохов, ошо ҡәҙәрҙә Мәскәүҙең һәм Мәскәү өлкәһенең 320 мең йәш эшсеһе ВЛКСМ-дың XI съезды хөрмәтенә почетлы вахта торҙолар, тип, Мәскәүҙең биш йыллыҡ пландарын үтәгән йәш эшселәренең һаны кәм һайын арта бара. Хәҙер уларҙың һаны 100 мең кешенән артыш киттә инде. Мәскәү яны колхоздарынан шәхәрҙәр килеп тора. Ауыл йәштәре комсомолдың XI съезды яҙғы сәсеүгә әҙерлекте уңышлы тамамлау менән бәйләйҙәр. Өлгөлө колхоздарында йәштәрҙән өҫкә 1.000 яңы өйөштороу тамамланып ҡала.

Мәскәүҙең бөтә йәштәре комсомол съезын зур һәм шатлыҡлы вәҡиғә итеп ҡаршыланы. Тик съезд әйләнә-тирәҙә генә лә башҡаларҙан һәм өлкәнерәк 10 мең егет һәм ҡыҙ үҙҙәрен ленинсе-сталинсе комсомолға ҡабул итеүҙе һорап ҡәнәғәт биҙе.

Был уңыштарға алтмешәүҙә, беҙҙең илдең эшсе йәштәрен коммунизм төҙөү буйынса ойоштороу-политик эштең күтәрелеүе, комсомол Уставын ныҡ рәүешә итеү зур роль уйнаны, — ти иптәш Мохов. — Ленин—Сталин партияһы комсомолды үҙ эшенең формаларын һәм методтарын конкрет обстановкала һәм туплаған тәжрибәгә нәҡән билдәләргә өйрәтә. Был беҙгә ВЛКСМ-дың X һәм XI съездары ара-ында булған үҙгәрештәрҙе комсомол Уставында сағылдырыу бурысын аңлата.

Хәҙер, совет халҡы коммунизм төҙөү буйынса бөйөк бурыстарҙы хәл иткән саҡта, йәштәрҙе коммунистик тәрбиә биреүҙә комсомолдың роле тағы ла күберәк үҫә, тип билдәләй иптәш Мохов. Һәм был, тәбиғи, беҙҙең союздың Уставында сағылырға тейеш.

Комсомолдың көс һәм ныҡлыҡ сығанағы — партия ойоштороуҫылығында. Шуға күрә партия ойоштороуҫылығы мәсьәләләренең ВЛКСМ Уставында беренсе планға индерелеүгә тейешлеклә-рен тураһындағы тәкдим һис һүҙһеҙ дөрөҫ булып тора.

Кандидатлыҡ стажын юҡҡа сығарыу тураһындағы һәм комсомолда кандидат-тар категорияһын бөтөрөү тураһындағы тәкдим йәштәрҙең ҡин ҡатламдары менән комсомолдың бәйләнешен ҡаҡайтҡыһыҙ итә, төҙөүҙе ойоштороуҫылыҡ эштән артабан ныҡытыу һәм уларҙың һанының үҫеүе өсөн бик зур әһәмиәт ҡаҙана.

— Мәскәү делегацияһы, — ти иптәш Мохов, — ВЛКСМ Уставына үҙгәртеүҙәр һәм өҫтәмәләр индереү тураһында ВЛКСМ Үҙәк Комитетының тәкдимен тулыһынса яҡлай, сөнки улар большевиктар партияһы, иптәш Сталин тарафынан комсомол алдына ҡуйылған бурыстарға яуап биралар.

(ТАСС).

## 5 апрелдәге киске

## ултырыш

ВЛКСМ-дың XI съезының киске ултырышында ВЛКСМ Уставына үҙгәртеүҙәр индереү тураһында иптәш Ивановтың доклады буйынса фекер алышыуҙар дауам итте.

— Ленинсе-сталинсе комсомол, совет йәштәре илебеҙҙә социалистик обществоно төҙөүгә зур өлөш индерҙеләр, Бөйөк Ватан һуғышы тарихенә бик күп гүзәл биттәр яҙып ҡалдырҙылар, — тип белдерҙе үҙенән сығышында Башкортостан комсомолының делегаты иптәш Т. Ш. Сәйетов, — Өфө комсомол ойошмаһында тәрбиәләнгән, Советтар Союзы Геройы Александр Матросов тиңдәше булмаған батырлыҡ күрһәтте. Комсомолда тәрбиәләнгән башҡорт егете Муса Ғәрәевтың ике тапҡыр Советтар Союзы Геройы исеме бирелде. Хәҙер Башкортостан йәштәре һуғыштан һуңғы биш йыллыҡ планды срогынан алда үтәү өсөн фиҙакәр көрәшәләр.

Белоруссия ЛКСМ Үҙәк Комитеты секретары иптәш Е. Н. Кононлин, ВЛКСМ-дың XI съезында Белоруссияның делегацияһы ВЛКСМ Уставына, докладта әйтелгәнсә, үҙгәртеүҙәр һәм өҫтәмәләр индереүҙе тулыһынса хуплай һәм яҡлай, тип белдерҙе.

Иптәш Кононлин Белоруссия комсомолдәре һәм йәштәренең Бөйөк Ватан һуғышы йылдарындағы геройлыҡ подвигтары тураһында һөйләй. Тик бер Жлобинск йәш гвардеецтәре ойошмаһы тарафынан ғына ла ҡыҫҡа ваҡыт эсендә дошмандың 10 эшелоны һәм пароходы ҡыйратылған. Йәш партизандар, ленинсе-сталинсе комсомол сафтарында тороуҙы зур хөрмәт итеп иҫәпләнеләр.

Комсомол сафтарының үҫеүе, — ти Үзбәкстан комсомолының делегаты иптәш **И. А. Азизов**, — ВЛКСМ-дың йәштәр массаһы менән үҙенән бәйләнешен арымай-талмай ныҡытыуын һәм ҡиҙәмләүен асыҡ күрһәтә. Комсомолдың уңыштары бик зур һәм баһалеш. Ләкин бөтә комсомол ойошмалары ла йәштәрҙе үҙҙәренә йәлептәләрҙәй күп түгел. Үзбәкстан комсомолы сафтарында 300 меңгә яҡын кеше иҫәпләнә. Ләкин был, бөҙә булған ресерв менән сағыштырғанда, бик аҙ. Үзбәкстан комсомолы үҙенән сафтарын ҡатын-ҡыҙ йәштәр иҫәбенә еткерлек һанда арттырмай.

Иптәш Азизов, 14 йәшкә еткән егеттәрҙе һәм ҡыҙҙарҙы комсомолға ҡабул итеү тураһындағы тәкдимде хуплай, шулай уҡ комсомолда кандидатлыҡ стажын бөтөрөү тураһындағы тәкдимде хуплай.

— Беҙҙең йәштәрҙең аңлылығы,—ти ул, — күтәрелде, һәм шулай булғас ВЛКСМ-ға член булып инеү өсөн үҙҙәрҙә кандидатлыҡ стажы буҙдырыуҙың кәрәге юҡ.

Иптәш **В. А. Микәҙтың** трибунала күренеүгә съезда ҡатнашыусылар ҡайнар ҡаршыланылар. Ул, СССР Хәрби-Диңгеҙ флоты моряктәренән, уларҙың дан-лыҡлы шефы — ленинсе-сталинсе комсомолға сәләм тапшыра.

— Комсомолда, — ти иптәш Микәҙ, —Хәрби-Диңгеҙ флотына шефлыҡ итеүҙең бер-енсе йылдарында ук ғүзәл традиция үҫте. Ул ең яҡшы комсомолдәрҙе флотҡа ебәрә башланы. Комсомолдың флотҡа ебәргән ғүзәл кешеләр биргәнлеген Бөйөк Ватан һуғышы күрһәтте. Балтик, Баренц һәм Ҡара диңгеҙҙәрҙә, Волгала, Дунайҙа һәм Днепрҙа совет моряктәре һуғыш йылдарында үҙе диңгеҙ данының летописена яңы бит яҙып ҡалдырҙылар. Флотҡа киләһе комсомолдәрҙән ғүзәл диңгеҙ офицерҙәре үҫеп сыҡтылар. Әгәр ҙә комсомол ойошмалары шефлыҡ бәйләнештәрен нығытыу тураһында тағы ла күберәк хәстәрлек күрһәләр комсомолдың шефлыҡ эше тағы ла уңышлыраҡ булыр.

ВЛКСМ-дың Челябе Өлкә Комитеты секретары иптәш **А. Я. Борисов**, ВКП(б)-ның XVIII съезы ҡарарҙары һәм партияның был съезда ҡабул ителгән Уставы государство, хуҡалыҡ һәм культура өлкәләрендә комсомолдың активлығын эшкә ҡушылыуында, уның эшмәкәрлеген яҡшыртыуҙа баһа биреп бөтөрөлмәҫ роль уйнаны. Комсомол ойошмалары партия тарафынан бирелгән хоҡуҡтарҙы файҙаланып, индустрияны күберәк күрһәтә, предприятиеларҙың, колхоздарҙың, совхоздарҙың һәм МТС-тарҙың эшен яҡшыртыу менән бәйләнгән төрлө мәсьәләләрҙе күтәреп сыға башланылар, тип.

Иптәш Борисов, ВЛКСМ Уставына, докладта тәкдим ителгән үҙгәртеүҙәрҙе һәм өҫтәмәләрҙе яҡлай һәм комсомолға 24—25 йәшкә тиклемге йәштәр ҡабул итеү тип Уставта күрһәтеүҙе хуплай.

— ВЛКСМ-дың, комсомолдың X съезында ҡабул ителгән Уставы комсомолдың сафтарын ойоштороу-политик яҡтан ныҡытыуҙа ғәйәт зур роль уйнаны, — ти ВЛКСМ-дың Саратов ойошмаһы делегаты иптәш **С. П. Козинцев.**

Партия тарафынан комсомолға бирелгән хоҡуҡтар арҡаһында, колхоздарҙың һәм совхоздарҙың производство эшенә ауыл комсомол ойошмаларының йоғонтоһо байтаҡ арты. Саратов өлкәһендә хәҙер төҙөгә комсомол ойошмаһы булмаған бер генә колхоз да, совхоз да һәм МТС та юҡ. Күпселек ойошмаларҙа ВЛКСМ комитеттары төҙөлдө.

Иптәш Козинцев, ВЛКСМ Уставына төҙөгә комсомол ойошмаларының бурыстары тураһында махсус бүлек индерелһен тигән тәкдимде хуплап, был уларҙың эштәренең артабан яҡшыраҡ булышлыҡ итәсәк, тип билдәләй.

Комсомолдың Куйбышев ойошмаһы делегаты иптәш **В. В. Гаранин**, һуғыш ваҡытта өлкә комсомолдәренең активлығы арта, тип белдерҙе. Был, дәүләт һәм хуҡалыҡ төҙөлешенә комсомол ойошмаларының ролен кәсәйтеүгә булышлыҡ итте. Хәҙер күп кенә комсомол органдары, уларҙың эшмәкәрлеге юғары торған ойошмалар тарафынан ғына түгел, ә комсомолдәрҙең киң массаһы тарафынан да контроллек ителгәнлектә бик ныҡ һиҙәләр. XI съездан алда булып үткән отчет-һайлау йыйылыштары, комсомолдың эске демократияһын йәйелдереүгә бөтә комсомолдәрҙең дә яҡлағанлығын күрһәттеләр. Иптәш Гаранин, төҙөгә комсомол ойошмалары йәштәр араһында физкультура һәм спорт эшен йәйелдереү тураһында һәр ваҡыт хәстәрлек күрергә тейештәр, тип ВЛКСМ Уставында күрһәтеүҙе кәрәкле һанай.

ВЛКСМ-дың, комсомолдың X съезы тарафынан ҡабул ителгән Уставы, йәштәрҙе коммунистик рухта тәрбиәләү буйынса комсомолдың бөтә эшен ойоштороуҙа зур роль уйнаны һәм ВЛКСМ алдында торған хәҙерге бурыстарға инде-рергә яуап бирә, — ти комсомолдың Ленинград өлкә комитеты секретары иптәш **М. Р. Васьковский.** — Шуның менән бергә, үҙгәргән шарттар, ойоштороу эшендә комсомол тарафынан тупланған бай тәжрибә ВЛКСМ Уставына байтаҡ үҙгәртеүҙәр һәм өҫтәмәләр индереүҙе талап итә.

Иптәш Васьковский Ленинград делегацияһы исеменән ВЛКСМ Уставына индереү өсөн XI съезд ҡарамағына тапшырылған үҙгәртеүҙәрҙе һәм өҫтәмәләрҙе хуплай.

Ошонон менән киске ултырыш тамамлана.

ВЛКСМ-дың XI съезы адресенә илебеҙҙең партия, комсомол һәм общественный ойошмаларынан күп һанлы ҡотлау телеграммаларының килеүе дауам итә. Шулай уҡ сит илдәрҙән демократик ойошмаларҙан да ҡотлауҙар алынды.

(ТАСС).

## 6 апрелдәге

## ултырыш

6 апрелдә Бөтә Союз Ленинсе Коммунистик Йәштәр Союзының XI съезында ВЛКСМ-дың Уставына үҙгәртеүҙәр индереү тураһында иптәш Ивановтың доклады буйынса фекер алышыуҙар дауам итте.

Һүҙ подполковник иптәш **В. Т. Цыганковға** бирелә. Ул Совет Армияһы вәкилдәренән съезға сәләм тапшыра.

— ВКП(б) Үҙәк комитетенең ҡотлауҙағы рухландырыҫ һүҙҙәр һәм съездың ҡарарҙары, — ти иптәш Цыганков, — бөтә совет йәштәре, комсомолдәр һәм Совет Армияһы вәкилдәре араһында яңы киҫкен политик активлыҡ күтәрелешен тыуҙырыр, ВЛКСМ-дың бөтә эшенә яңынан киң рәүешә йәйелдереүгә килтерер.

— Беҙҙең илдә комсомол ойошмаһының эшендә, — ти ВЛКСМ-дың Ростов өлкә комитеты секретары **Ф. Н. Пахомов**, — характерлы нәмә шул — ул эшсе, ауыл йәштәренә һәм укыусыларға үҙенән йоғонтоһон киҫәйтте. Беҙҙең өлкәлә үткән йылда ла 10 меңләгән эшсе йәштәр производство пландарын тулыһынса һәм арттырып үтәү өсөн социалистик ярышҡа ҡатнаштылар. 12 меңдән артыҡ йәш эшсе үҙҙәренең бик йыллыҡ заданиеларын үтәнеләр. 15 мең кеше хәҙер 1950 йыл иҫәбенә эшләй.

Һүҙен тамамлап иптәш Пахомов, ВЛКСМ Уставына үҙгәртеүҙәр һәм өҫтәмәләр илебеҙҙә булып үткән үҙгәрештәргә яраҡлы рәүешә индереләр, ти. Ростов делегацияһы, иптәш Иванов докладында әйтелгәнсә, ВЛКСМ Уставына индереләсәк үҙгәртеүҙәрҙе һәм өҫтәмәләрҙе тулыһынса яҡлай.

Фекер алышыуҙарҙа һуғыш һүҙ комсомолдың Молотов өлкә комитеты секретаре иптәш **А. В. Оборинға** бирелә. Ул, Бөйөк Ватан һуғышы йылдарында Урал кешеләренең башҡарған данлы эштәре бөтөгәҙә лә билдәле. Урал кешеләре хәҙер ҙә, һуғыштан һуңғы сталинсе биш йыллыҡ планды срогынан алда үтәү өсөн көрәшеп, зур дәрт менән хеҙмәт итәләр, ти.

Урал комсомолы партия етәкселегенә йәштәрҙең бөтә тырышлыҡтарын биш йыллыҡты срогынан алда үтәү һәм Уралдың хуҡалығын һәм культураһын артабан үҫтереү өсөн көрәшкә юнәлдерә. Съезд асылыу көненә Уралдағы йәштәрҙән 2 меңдән артыҡ кеше үҙенән биш йыллыҡ планын үтәне, ә 25 мен кеше 1949 йылдың 3 айында 6 айлыҡ заданне үтәне. Өлкә предприятиеларында йәштәр араһында материалдарҙы һаҡлап тотоноу өсөн, бары тик юғары сифатлы продукция ғына сығарыу өсөн көрәш хәрәкәте киң йәйелдерелде. ВЛКСМ-дың XI съезына бүләк итеп Кизел күмер бассейнындағы йәш күмерселәр пландан тыш 10 меңләгән тонна күмер бирҙеләр. Лысьва һәм Чусовой заводтарының машиналар төҙөүсе йәштәре пландан тыш меңдәрҫә сепаратор эшләп сығарҙылар.

Партияның һәм иптәш Сталиндың арымай-талмай хәстәрлек итеүҙәре арҡаһында беҙҙең йәштәребеҙҙең культура кимәле һәм материаль көн-күрештәре сағыштырғыһыҙ дәрәжәлә яҡшырҙы.

Комсомол Уставына индерелә торған үҙгәртеүҙәр комсомолдың етәксе органдарының төҙөгә ойошмаларға етәкселеген арттырыуға юнәлтелгәндәр. Иптәш Оборин комсомолдың Молотов ойошмаһы, делегацияһы, иптәш Иванов докладында әйтелгәнсә, ВЛКСМ Уставына индереләсәк бөтә үҙгәртеүҙәрҙе тулыһы менән яҡлай.

Унан һуң съезд ВЛКСМ Уставына үҙгәртеүҙәр индереү тураһында иптәш Ивановтың доклады буйынса резолюцияны бер тауыштан раҫлай һәм зур күтәренкелек менән ВЛКСМ Уставын

(ТАСС).

# Башҡорт АССР-ы промышленноҫе, ауыл хуҡалығы, фән, культураһы һәм искусство работниктәренә ордендар һәм медалдәр менән наградлау тураһында

## СССР Верховный Советы Президиумының УКАЗЫ

(Дауамы. Башы газетабыҙҙың 52, 58 59, 60, 61, 65, 67 һәм 68-се номерҙәренә)

### «ХЕҘМӘТ ОТЛИЧИЕҺЕ ӨСӨН» МЕДАЛЕ МЕНӘН

192. **Крымғужин** Шәйәхмәт Мәхмүт улын — Хәйбулла МТС-ының трактористы.

193. **Крымов** Вәли Миңнегәли улын — Шишмә районсполкомының план комиссияһы председателе.

194. **Лавренин** Семен Васильевичты — Зыянчура районсполкомы председателенең урынбаҫары.

195. **Ларионов** Семен Дмитриевичты — Куйбышевко районы Яңы-Бәскән ауыл Советы партия ойошмаһының секретары.

196. **Латипов** Ғафур Кәрим улын — филармония артисы.

197. **Латышев** Степан Васильевичты — Ишембай районы Буденный исемендәге колхозының ат ҡараусыһы.

198. **Латипов** Бикмөхәмәт Шәмсемөхәмәт улын — Иләш районы Базытамаҡ ете йыллыҡ мәктәбенең директоры.

199. **Леванова** Мария Васильевнаны — Өфө ҡалаһы 38-се номерле балалар баҡсаһы мөдире.

200. **Лермонтов** Борис Николаевичты — Госпланның плановигы.

201. **Лисовский** Петр Кузьмичты — Белорет ҡалаһы «Обувник» промартелен мастер-закройщигы.

202. **Ложкин** Сергей Александровичты—Кырмыҫҡалы районсполкомы ауыл хуҡалығы бүлегенең баш агрономы.

203. **Лыгин** Сергей Иванович — Белорет ҡалаһы Тирлән «Объединение» артелен председателе.

204. **Любин** Семен Савельевичты — Бүрәле МТС-ының трактористы.

205. **Мәүлүтов** Фәйзрахман Абдрахман улын — Әбйәлил МТС-ының трактор бригадаһы бригадиры.

206. **Мәүлүтов** Абдрахман Нигмәт улын — Бәләбәй районсполкомы ауыл хуҡалығы бүлегенең өлкән өр тәҙөүсеһе.

207. **Мәҡсүтов** Зариф Фәйзрахман улын — Кейәргәҙе районы Киров исемендәге колхоздың колхозсыһы.

208. **Мәҡсүтов** Сабир Сәйфран улын — Стәрлетамаҡ районы Ҡарағуш ауыл Советен председателе.

209. **Мәннанов** Хәбир Сөлмән улын— Яңыҡово МТС-ының трактор бригадаһы бригадиры.

210 **Мәннанова** Хәят Ныһаншир ҡыҙы — Өфө ҡалаһы мәктәпкәсә тәрбиә учреждениеларҙа союзы Өлкә Комитетенең әлекке председателе.

211. **Марейнис** Зинаида Яковлевнаны Черниковск ҡалаһы 3-сө номерле бала-баҫыуҙың балалар бүлеге мөдире.

212. **Мәрҙанов** Зыяны — Дүртөйлө районы «Аҡбүҙән» колхозының ветеринар фельдшеры.

213. **Мәхмүтов** Сабир Ғафур улын— Мәҡәр районы Өрнәк сельсоветының һатыусыһы.

214. **Мәхмүтьянов** Хәким Мәхмүтйән улын — Теләкәй МТС-ының МТМ мөдире.

215. **Матюхин** Федор Афанасьевичты — Ишембай районсполкомының һаулыҡ һаҡлау бүлеге мөдире.

216. **Машкин** Петр Васильевичты — Белорет лесхозының өлкән десяснигы.

217. **Мәхмүтов** Рахмәтулла Мәҡсүт улын — Өфө ҡалаһы «Аккумулятор» артелен председателе.

218. **Мәхмүтова** Мәнәүәрә Шәрәфетдин ҡыҙы — Стәрлетамаҡ ҡалаһы балалар консультацияһының стоматолог врачы.

219. **Мельникова** Мария Алексеевнаны — Тәтешле районы Арибаш фельдшер пунктының мөдире.

220. **Мельников** Данил Ивановичты— Воскресен районы Калинин исемендәге колхоздың ат ҡараусыһы.

221. **Меньшенина** Таисия Ивановнаны— ВКП(б) Пермән районсполкомының секретарь ярҙамсыһы.

222. **Миңһаҙова** Гөлсем Шәйәхмәт ҡыҙы — Белорет районы Сермән урта мәктәбенең укытыусыһы.

223. **Миңнегәлиев** Рәйнулла Миңнегәли улын — Балтач районы Тельман исемендәге колхоздың партия ойошмаһы секретары.

224. **Михайлов** Василий Степановичты — Иләш районы райпищепромкомбинат директоры.

225. **Михайлов** Николай Ивановичты — Раевка станцияһы тимер юл үҙәлһеҙ партия ойошмаһы секретары.

226. **Мозжерин** Сергей Александровичты — Мәсәүит МТС-ының трактор бригадаһы бригадиры.

227. **Моисеева** Мария Васильевнаны — Бәләбәй районы Воронилов исемендәге колхоздың звено етәксеһе.

228. **Моисеев** Никифор Митрофановичты — Благовещен районы Орлов ауыл Совете председателе.

229. **Мөжәритова** Әсия Хилаж ҡыҙы — Учалы районы «Комбайн» колхозының колхозсыһы.

230. **Мулюкина** Евдокия Егоровнаны — Белорет ҡалаһының почтальоны.

231. **Мурзанаева** Өмсә Зарип ҡыҙы — Зыянчура районсполкомының секретары.

232. **Морзабулатова** Мәйсәрә Шаһвәли ҡыҙы — Әбйәлил районы «Октябрзең 12 йыллығы» колхозының һыйыр һауыусыһы.

233. **Мусина** Мәрфуға Ғарафетдин ҡыҙы — Күрҙәм МТС-ының трактористкаһы.

234. **Мостафина** Фатима Хәмит ҡыҙы — Общественный фәндәр академияһының аспирантҡаһы.

235. **Моратов** Әмир Ғабдрахман улын — Черниковск ҡалаһы горместпромкомбинатының механик мастерской начальнигы.

236. **Мохаматшин** Сөләйман Хәби улын — Бишбүләк районсполкомының финанс бүлеге мөдире.

237. **Мохтаров** Нурый Мохтар улын — Миәкә районы «Уязы» колхозының ат ҡараусыһы.

238. **Мохәмәтгилүлов** Мохәмәтхан Мәхәмәткул улын — Баҡалы районы «1 май» колхозының чабаны.

239. **Мухачева** Мария Васильевнаны — Черниковск ҡалаһы 4-се номерле балалар яҙлеһенен мөдире.

240. **Мәхәмәднева** Хәтирә Әхмәтҡин ҡыҙы — Шаран районы «Ленин юлы» колхозының председателе.

241. **Пәбиуллин** Сәхиүлла Ғәзиз улын — Әлшәй МТС-ының трактор бригадаһы бригадиры.

242. **Неборонов** Сергей Алексеевичты — ВЛКСМ Черниковск горкомының бүлек мөдире.

243 **Насыров** Мостафа Вилүлан улын — Ғафури районы Үтәк ете йыллыҡ мәктәбенең укытыусыһы.

244. **Насыров** Әнүәр Хәтип улын — Ҡариҙел районсполкомының председателе.

245. **Наумова** Евдокия Ивановнаны — Оло-Тәлә районы Куйбышев исемендәге колхоздың колхозсыһы.

246. **Нәфиҡов** Нәҙим Ғәлим улын — Матрай МТС-ы директорының политбүлек буйынса урынбаҫары.

247. **Неплюев** Александр Матвеевичты — Усень-Ивановo МТС-ының комбайнеры.

248. **Николаева** Татьяна Константиновнаны — Стәрлетамаҡ ҡалаһы «Салауат» кино-театрының контролеры.

249. **Никитина** Елизавета Константиновнаны — Баҡалы районы Ворошилов исемендәге колхоздың звеноводы.

250. **Новоскольцев** Андрей Петровичты — Өфө ҡалаһы рус драма театрының художество етәкселеһе.

251. **Норманов** Баһман Нормән улын — Краснокама районы «Бүләк» колхозының ферма мөдире.

252. **Нурыев** Хәмит Нурый улын — Күрҙәм МТС-ының трактор бригадаһы бригадиры.

253. **Онушко** Алексей Ивановичты — Суйынсы МТС-ының директоры.

254. **Опушнов** Никифор Васильевичты — Оло-Тәлә районсполкомының председателе.

255. **Осипов** Иван Петровичты — Стәрлетамаҡ районы Машина-ҡа станцияһы начальнигы.

256. **Островский** Бронислав Титовичты—Оло-Тәлә районсполкомының ауыл хуҡалығы бүлеге агрономы.

257. **Осинкина** Пина Сидоровнаны— Стәрлетамаҡ ҡалаһы Ленин исемендәге завод эргәһендәге поликлиника мөдире.

258. **Остапчук** Захар Фадеевичты — Сәкмағош урта мәктәбенең укытыусыһы.

259. **Палло** Николай Готлибовичты— Архангел районы «Маяк» колхозының ялҡын ат ҡараусыһы.

260. **Паньшин** Василий Андреевичты — Помаҙүә районы Волостнов ауыл Советен председателе.

261. **Панафидин** Николай Семеновичты — Ишембай районсполкомы председателенең урынбаҫары.

262. **Панкратов** Александр Степановичты — Бүшнәренко районы ярма заводының директоры.

263. **Пантюхин** Алексей Ивановичты —Пермән районсполкомының секретары.

264. **Парфенов** Ефим Васильевичты— Өфө радиомеханик заводының слесары.

265. **Пастухова** Анна Григорьевнаны — Стәрлетамаҡ ҡала һаҡлыҡ кассаһы мөдире.

266. **Пашаева** Нәфиҡа Савельевнаны — Балтасы районы Ильич исемендәге колхоздың колхозсыһы.

267. **Пашаев** Сергей Иванович — Краснокама районы Николький ауыл Советен председателе.

268. **Пелагеин** Иван Александровичты — Ишембай районы «Уҡсаҫ» промартелен председателе.

269. **Перевьшкина** Евдокия Дмитриевнаны — Мәсетле районы «Новый путь» тәмәке артелен сортировщицаһы.

270. **Петров** Иван Николаевичты — Дүртөйлө районы Маяҡлы урта мәктәбенең укыу-укытыу эштәре бүлеге мөдире.

271. **Петров** Михаил Елизарьевичты — Шаран районсполкомының ауыл хуҡалығы бүлегенең баш агрономы.

272. **Петровский** Николай Павловичты — Бәрә районы «Красноармеец» колхозының председателе.

273. **Плотвин** Петр Георгиевичты — Әбйәлил районы «Һаҡмар» совхозының комбайнеры.

274. **Поллюдов** Семен Никитичты — Миәкә районсполкомы ауыл хуҡалығы бүлегенең өлкән өр тәҙөүсеһе.

275. **Потерялкина** Клавдия Васильевнаны — Воскресен районы Киров исемендәге колхоздың звеноводы.

276. **Пупышев** Андрей Семеновичты —Ҡариҙел районы «Урал» колхозының партия ойошмаһы секретары.

277. **Рамазанов** Абдәсир Рамазан улын — Дыуан районы Арыҫ ауыл Советен председателе.

(Дауамы бар).

# Район газеталарында фото-һүрәттәр

Газетаның тематикаһын байытыуҙа, оформлениеһен яҡшыртыуҙа фото-һүрәт—рәсем мөһим урын тота. Был мәсьәләгә район газеталары ла ныҡ иғтибар итергә тейештәр. Бынаҡ өсөн бөҙҙә мөмкинлектәр бар.

Бөтөнөнән әлек, ТАСС фотохроникаһы тарафынан ебәрелгән әҙер клишелә-рҙе файҙаланырға мөмкин. Былардан тыш, урындағы тормошто сағылдырған фотоларҙы заказдар биреү юлы менән Пресс-клише бюроһынан да әҙерәтеп алырға була. Ҡайһы бер газета редакцияларының шулай эшләйҙәре лә.

Мәҫәл өсөн ВКП(б)-ның Өфө район комитеты һәм хеҙмәтсәндәр депутаттарының район Совете органы — «За большевистские колхозы» газетаһын алайыҡ. Уға ошо йылдың гинуар айында сыҡҡан бер номерында генә егерме юллыҡ кеҫе һүрәт урынлаштырғы. Уларҙың береһендә Өфө районының «Ленин коммунаһы» колхозында электр станцияһының эшкә башлауы, икенсеһендә «Ленинский путь» колхозының столярный мастерскойында балта осталарының сапа яһау моменты күрһәтелгән. Был һүрәттәргә күҙ һалыу — аҫтарына яҙылған яҙыуҙарҙы уҡып сығыу менән колхозташтар йөрәктәрендә Ильич лампочкалары бал-ҡынайҙар. Һөҙөмтәлә, газетаның йөҙләгән юлдары бушҡа эрәм ителәләр. Һүҙһеҙ, газетаның «Оскон» газетаһының (Архангел районы) ес номерендә һүрәттәрҙең текстарын әре хәрефтәр (корпус) менән йыйнау арҡаһында ғына 20 юллыҡ урын эрәм ителгән. Был өҫтәшлы фактылар — газеттың тыш ҡәҙәр йәки артыҡ күп һүрәттәр, йыш рәүешә карикатуралар урынлаштырып, газетаның биттәрен экономлы файҙаланыуҙар башҡа газеталарҙа ла күренә.

Дөрөҫ, карикатуралар бирергә кәрәк. Ләкин күренештәргә — бюрократизмға, волокитаға, бороҡраллыҡҡа, шәхси милкселек һәм пиҙивенческелек ҡараштарға, ялҡауҙарға, рвачтарға ҡаршы ҡараштә уларҙың әһәмәте, тәьсире бар, әлбиттә. Шулай ҙа, газетаны ҡалҡа журналға әйләндерергә, тормоштоң тик ҡара яҡтарын ғына күрһәтергә ярамай. Был зур хата булыр ине.

Политик йөкмәткеле, техник яҡтан эшләнгән фото-һүрәт рәсем—социалистик төҙөлөш уңыштарын, уға ирешеүҙә хеҙмәт батырлыҡтары күрһәтеүселәрҙең эш тәжрибәләрен пропагандалауҙа, тарих биттәрҙе билдәләүҙә мөһим сараларҙың береһе ул. Район газеталары быны хәтерҙән сығармаҫҡа тейештәр.

С. Нуғаев.

# Беҙҙең йәшлек көсөбөҙ һәм белемебеҙ, һиңә, Тыуған ил!

*...Коммунистик Йәштәр Союзы үҙенең белем алыуын, үҙенең укыуын һәм үҙенең тәрбиәһен эшселәрҙең һәм крәҫтиәндәрҙең хеҙмәте менән бергә кушһын,... брошюралар укыу менән генә сикләнмәһен.*

*В. И. ЛЕНИН*

## Комсомолецтәр—юғары урожай өсөн көрәш алдынғылары

Колхоздарҙа яҙғы сәсеүгә әҙерлекте тамамлауҙа комсомолецтәр бик ҙур роль уйнайҙар. Колхоз ауылының йәш патриоттары юғары урожай алыу өсөн көрәштең алдынғы сафтарында баралар. Районда комсомолец һәм йәштәрҙән 20 юғары урожай звеноһы төҙелде. Улар үҙҙәренә биркетелгән инвентарҙе, сбруйҙы, тартыу көстәрен тулыһынса боевой әҙерлек хәленә килтерҙеләр. Уткән айҙың башында уҡ инде бағыузарға тирес сығарыу планы артты-рылып үтәлде. Был эштең 60 процентө комсомолецтар һәм йәштәр көсө менән башҡарылды. Бынан тыш урындағы ағымалар йыйнауҙа ла улар бик активлыҡ күрһәттылар. Комсомолецтәрҙең инициативаһы буйынса районда 400 бөтә яҡын картуф орлоғо йыйналды.

Хәмматов исемендәге, «Алға», «Восток» һәм башҡа колхоздарҙың йәш патриоттары аттар өсөнән шефлыҡ итеүҙе үҙ бурыстары итеп алдылар:

Колхоз комсомолецтәре былтыр юғары хеҙмәт итештереүсәнлегенең ин алдынғы алғаһҙарҙе күрһәтеүҙе үҙҙәренең төп мәсьәләләренең һәм күп-тиәндәрҙең хеҙмәте менән бергә көшһын,... брошюралар укыу менән генә сикләнмәһен.

Колхоз комсомолецтәре былтыр юғары хеҙмәт итештереүсәнлегенең ин алдынғы алғаһҙарҙе күрһәтеүҙе үҙҙәренең төп мәсьәләләренең һәм күптиәндәрҙең хеҙмәте менән бергә көшһын, брошюралар укыу менән генә сикләнмәһен.

В. И. ЛЕНИН

## СИТ ИЛДӘРҘӘН ТЕЛЕГРАММАЛАР

# БМО Генераль ный Ассамблеяһының өсөнсө сессияһында

НЬЮ-ЙОРК, 6 апрель. (ТАСС). БМО Генераль ный Ассамблеяһының 1948 йыл 12 декабрҙә Парижда туҡтатылып торған өсөнсө сессияһы 5 апрелдә үҙенең эшен яңынан башланы. Сессия Парижда тикшерелеп бетмәгән 19 мәсьәләне ҡарасаҡ. Улар араһында — Франко Испанияһы тураһындағы, Италияның әлеккө колонияларының язмышы тураһындағы, ҡасҡындар һәм күсерелгән кешеләр тураһындағы һәм башҡа мәсьәләләр бар. Бынан тыш, процедура ҡағиҙәләренә яраҡлы рәүештә, сессияның көн тәртибенә яңы мәсьәләләрҙең дә индерелеүе мөмкин. Мәҫәлән, Йәңге Зеландия һәм Австралия делегацияларының Генераль ный Ассамблея Индонезия мәсьәләһен ҡараһын, тигән официаль тәҡдим менән сығыш яһаны ла инде.

Сессияла ҡатнашыу өсөн Нью-Йоркҡа 400-ҙән артыҡ делегат йыйылады. Советтар Союзының сессиялағы делегацияһына СССР-ҙың Сит ил эштәре Министрының урынбаҫары А. А. Громыко, Совет Белоруссияһы делегацияһына — Белоруссия ССР-ының сит ил эштәре министры К. В. Киселев, Украина ССР-ы делегацияһына В. А. Тарасенко етәкселек итә.

Вашингтонда 4 апрелдә Төньяҡ-атлантик договорға ҡул ҡуйыу церемонияһын бөтә гәзиттәр ҙа ҙур заголовкалар менән ентекләп урынлаштырған ваҡытта Америкала сыға торған ун матбуғат Генераль ный Ассамблеяның яңынан башланған сессияһы менән общественностең ҡыҙыҡһыныуын яһалма рәүештә йомшартыу өсөн бөтә көстәрен һала. Бүп гәзиттәр ул договорға ҡул ҡуйыу церемонияһының Генераль ный Ассамблеяның өсөнсө сессияһының икенсе өлөшө асылыуға махсус тура килтерелеүен йәшермәйҙәр.

«Делегаттарҙың бөрҙәм фекерҙәре буйынса, ул пакт БМО-ның уңышын серьез рәүештә йомшартасаҡ» тип таныра мәжбүр булды «Нью-Йорк таймс» гәзитәһе үҙенең 5 апрелдә сыҡҡан номеренда. Делегаттарҙың настроениеларенә характеристика бирҙе, «Нью-Йорк геральд трибюн» гәзитәһе ошо кеңдәрҙе, Атлантик пакт һәм Көнбайыш-Европа союзы тураһындағы договор «БМО-ны ситләтеп өҙерлеңгәндәр һәм улар БМО-ның авторитетенә удар булып тораҙар» тип әйтмәй булдыра алманы.

Гәзиттәр, Атлантик пакт Генераль ный Ассамблеяның көн тәртибенә торманһа ла, шулай ҙа ул уның иғтибар үҙәгендә тора, тип билдәләйҙәр.

Уларыш асылыр алдынан Ачесондың матбуғат өсөн бирелгән махсус белдереүе таратылды. «Берләшкән Милләттәр донъяла тыныс общество төҙөүгә иң яҡшы өмөт булып тороуына Америка халҡы нык ышана» тигән декларация менән бер үк ваҡытта, был белдереү Көнбайыш Штаттар хөкүмәтенең Берләшкән Милләттәр Ойошмаһын һәм уның Уставын яҡларға нейәтләүе тураһында асыҡ бер һүҙ ҙә әйтмәй.

Генераль ный Ассамблеяның председателе — Австралияның сит ил эштәре министро Эватт уларышты асып, телмәр менән сығыш яһаны, ул осло мәйәштәрҙең бөтәһен дә уран үтергә тырышты.

Эватт телмәрен шунан башланы: Берләшкән Милләттәр Ойошмаһын төҙөүҙә күренекле роль уйнаған АҠШ президенты Франклин Д. Рузвельттең үлеүенә яҡын көндәрҙә дүрт йыл тула тип билдәләне.

Ул Берләшкән Милләттәр Ойошмаһының Уставы «Тиранияға ҡаршы бергәлән һуғышҡан» илдәр тарафынан Сан-Франциско ҡалаһында ҡабул ителде һәм ул Устав «бөтә кешелек донъяһының тыныслыҡҡа булған өмөтен һәм тыныслыҡҡа, ғәҙеллеккә алғошлау мөмкин булыуына уңдағы ышаныҫты көҙәләндерҙе» тип хәтергә төшөрҙө.

Һис бер шикһеҙ һәм күптәнге булған был хаҡлыҡҡа иғлан итеп, Эватт шунан һуң Берләшкән Милләттәр Ойошмаһының йәмғиәте тураһында асыҡ бер һүҙ ҙә әйтмәй.

Генераль ный Ассамблеяның председателе — Австралияның сит ил эштәре министро Эватт уларышты асып, телмәр менән сығыш яһаны, ул осло мәйәштәрҙең бөтәһен дә уран үтергә тырышты.

Эватт телмәрен шунан башланы: Берләшкән Милләттәр Ойошмаһын төҙөүҙә күренекле роль уйнаған АҠШ президенты Франклин Д. Рузвельттең үлеүенә яҡын көндәрҙә дүрт йыл тула тип билдәләне.

Ул Берләшкән Милләттәр Ойошмаһының Уставы «Тиранияға ҡаршы бергәлән һуғышҡан» илдәр тарафынан Сан-Франциско ҡалаһында ҡабул ителде һәм ул Устав «бөтә кешелек донъяһының тыныслыҡҡа булған өмөтен һәм тыныслыҡҡа, ғәҙеллеккә алғошлау мөмкин булыуына уңдағы ышаныҫты көҙәләндерҙе» тип хәтергә төшөрҙө.

Һис бер шикһеҙ һәм күптәнге булған был хаҡлыҡҡа иғлан итеп, Эватт шунан һуң Берләшкән Милләттәр Ойошмаһының йәмғиәте тураһында асыҡ бер һүҙ ҙә әйтмәй.

Эватт, фактик алғанда, агрессив блокты яҡларға маташты.

Ассамблея ҡарарға тейеш булған мәсьәләләрҙе һанап сығып, Эватт яһалма оптимизм тоны менән Генераль ный Ассамблеяның үткән йыл Парижҙағо эшмәкәрлеген маҡтаны. Ләкин ул шунда уҡ был тоҙҙы ташлап, Берләшкән Милләттәр Ойошмаһының Уставы ергә төшөрөлөүен күҙәтергә саҡырыуға күсте.

Бөтә донъялағы общественность фекеренсә, Төньяҡ-атлантик договор төҙөүҙе БМО Уставын турапан-тура бозоу тип ҡарауын иҫәпкә алып, Эватт ул договор принциптарҙарына БМО Уставын ергә төшөрөү кәрәклегенә ҡаушай-ҡаушай ғына ҡына ла ишара яһаны. БМО-ла член булып торған һәр бер илдең Уставты иркле рәүештә ҡабул иткәнлеген һәм уның принциптарен ергә төшөрергә йөкләмә алғанлығын белдереп, Эватт былай тине: «Устав шуны күҙҙә тота—айырым илдәр йәки бер төркөм илдәр үҙ өҫтөнә алған бөтә йөкләмәләр уларҙың БМО Уставында үҙ өҫтөнә алған йәки уларға яраҡлы булған барлыҡ йөкләмәләргә буйһондороған булырға тейештәр». Генераль ный Ассамблея председателенең Уставты бозоуҫыларҙы «тәнкитләүе» шуның менән тамамланды.

Ғәмүмән Эваттың телмәре мәғәнәһеҙ булды.

Эваттың телмәре тамамланыу менән, Ассамблея уларыштарҙа ҡатнашлыҡ итмәүсе Спаак (Бельгия) һәм Уилгресс (Канада) урынына бергәсе (Политик) һәм бишенсе (административ һәм бюджет мәсьәләләре буйынса) комитеттарҙең председателдәрен һайлауға күсте.

Политик комитеттең председателе итеп Ван Лангенхове (Бельгия), административ һәм бюджет мәсьәләләре буйынса комитет председателе итеп — Игнатьев (Канада) һайланы.

Генераль ный Ассамблеяның өсөнсө сессияһының икенсө өлөшөнөн бергәсе ултырышы шуның менән ябылды. Кис Генераль ный комитеттең ултырышы булды.

## Яҙғы-йәйгә курорт сезоны алдынан

**Профсоюздарҙың һауыҡтырыу учреждениеларенә 2,5 миллион хеҙмәтсән ял итәсәк.**

Профсоюз ойошмалары яҙғы-йәйгә курорт сезонына әҙерләнә башланылар. Быйыл санаторийҙарҙа һәм ял йорттарын алҡҡа баҫтырыу, ремонтлау, йыһазландырыу эштәренә государство социаль страхование бюджеты буйынса 1 миллиард 865 миллион һум, былтырғы ҡарағанда ярты миллиард һумға артығыраҡ аҡса тотоласаҡ. Был цифрҙарҙа Совет государствоһының хеҙмәтсәндәрҙең сәләмәтлеге тураһындағы ҙур хәстәрлеге асыҡ күренә.

ВЦСПС-тың курорттар, санаторийҙар һәм ял йорттары Управлениеһе начальнигы итеп тәғәйенләнгән А. И. Жичиндең ТАСС хәбәрсеһенә белдереүенә ҡарағанда, профсоюздар ял итеүгә һәм дауаланыуға 2,5 миллиондан артығыраҡ ҡеше һәм хеҙмәткәрҙәре ебәрәсәктәр.

ВЦСПС-тың һәм профессиональ союздар Үҙәк Комитеттарының хәҙер илдең ҡатмар урындарында урынлаштырған 759 дауаланыу учреждениеһе бар. Йыл аҙағына тиклем тағы ла 45 санаторий һәм ял йорто стройҙа инәсәк, унда 12 мең хеҙмәтсәнде бер юлы ял иттерергә мөмкин итәләр.

Ленинград янында «Петродворец» санаторие аҙаҡ баҫтырылды һәм ял итеүселәрҙең тәүге партияһын ҡабул итте. Нефтселәрҙең Бакуҙан алыҫ түгел ерҙә урынлашҡан «Бильгя» тигән яңы санаторие буласаҡ. Тимер юлсылар өсөн Брянск өлкәһендә санаторий һәм Полтава янында ял йорто төҙөлә.

Быйылғы сезонда Ҡарағандала ял йорто тәүге тамамлана.

Ессентукиҙа быуын һәм аш ҡазаны сирҙәрен дауалау өсөн яңы санаторий асыла. Кавказда беҙҙең илдә айырыуса ҙур популярлек менән файҙаланыусы минераль һыуҙар курорт-санаторийҙәр селтәрен аҙаҡ баҫтырыу ошонан менән тамамлана.

Илдең көнсығыш райондарындағы курорттарҙы, санаторийҙарҙе һәм ял йорттарын киңәйтеүгә һәм төҙөкләндереүгә ҙур иғтибар бирелә. Был маҡсат өсөн 80 миллион һумдан артығыраҡ аҡса ассигновать ителгән. Чита өлкәһендә «Дарасун» һәм «Олентуй», Хабаровск крайында «Кульпур», Алтай крайында «Лебяжье» санаторийҙарҙе, Урал, Себер һәм Алыҫ Көнсығыш дауаланыу учреждениеларе төҙөкләндереләсәк. (ТАСС).

## Хеҙмәтсәндәрҙең һаулығын һаҡлау

Үҙған йылда «Башнефтестрой» трестының 189 эшсеһе, инженер-техник работниктарҙе һәм хеҙмәткәрҙәре иләбеҙҙең санаторийҙәрендә һәм ял йорттарында булдылар.

Арҙағы йылда хеҙмәтсәндәрҙең һаулығын һаҡлауға, үҙған йылдағыға ҡарағанда, күберәк аҡса буленде. Тик беренсе кварталда ғына трестың 13 эшсеһе Кисловодск, Сочи, Барҙом, Ессентуки, Алупка һәм башҡа санаторийҙарҙа дауаландылар. 20 кешегө Өфө ял йортона путевка бирелде. Трест работниктарынан 15 балаһы Иглин районындағы «Урман мәктәбенә» ял итергә ебәрелде. Икенсе кварталда 15 кеше санаторийҙарҙа, 67 кеше Өфө һәм Бөрө ял йорттарында ял итәсәктәр.

# БЕҘҘЕҢ РЕСПУБЛИКАЛА

## А. С. Пушкин көндәренә әҙерлек

Бөйөк рус шағире А. С. Пушкиндың тыуыуына 150 йыл тулыу айҡанлы Башкортостан совет яҙыусылары Союзы правлениеһе әрғәһендә төҙөлгән юбилей үткәреү комиссияһы шағирҙың иҗадын пропагандалау буйынса ҙур эш алып бара.

Юбилей комиссияһының члены, Башкортостан государство педагогия институты уҡытыусыһы ингән А. В. Туринге һүҙҙе айҙарҙа Ҡыйғы, Покровка, Салауат, Дыуан, Мәсетле һәм республикабыҙҙың башҡа райондарында халҡ өсөн 13 лекция уҡыны. Был лекцияларҙы 2 меңдән артыҡ кеше тыңланы.

## ДОСАВ-тың беренсе район конференцияһы

Өфө көндәрҙә ДОСАВ-тың Ждданов район конференцияһы булды. Унда 96 делегат ҡатнашты.

ДОСАВ ойоштороу бюроһының эше тураһында оргбюро председателе ингән Ғәйнетдинов доклад яһаны.

— 1949 йылда, — тине ул — беҙҙең Ждданов районында 1829 кешене берләштергән ДОСАВ-тың 21 төҙөлө ойошмаһы төҙөлдө. Ингән Новиков председателлек иткән ДОСАВ ойошмаһы айырыуса яҡшы эшләне.

Доклад буйынса 9 делегат сығыш һөйләне. Улар ДОСАВ-тың ойоштороу бюроһы эшенә ғәйепләктәрҙе тәнҡитләнеләр. Ойоштороу бюроһы члендәре Смирнов, Арбузов ингәндәр ДОСАВ-тың төҙөлө ойошмаларында бик һирәк булдылар, уларға практик ярҙам итеүҙе үҙҙәренең бурысы итеп һананмаһылар.

Конференцияла ВКП(б)-ның Ждданов район комитеты секретары ингән Тяпкин сығыш яһап, ДОСАВ-тың төҙөлө ойошмалары алдына конкрет бурыстар ҡуйҙы.

Конференция ДОСАВ-тың район комитетен һайланы. Уның председателе итеп Веревкин, председатель урынбаҫары итеп Кмоев, секретаре итеп Адамчук ингәндәр һайландылар.

С. Пылин.

## Авиамоделистәр түңәрәктәре өсөн инструкторҙар

БАЙМАҠ. Мәктәптәр һәм балалар йорттарындағы авиамоделистәр түңәрәктәре өсөн Түбә радиотехникумы ғәмәлдәге йәш техниктар станцияһы әрғәһендә ҡыҫҡа сроклы курс асылды. Курс III-се категориялы инструкторҙар әҙерләп сығарыуҙы бурыс итеп ҡуя. Быйыл ошо йылдың февраль айында Темәс балалар йорттарындағы авиамоделистәр түңәрәгенә эшләү өсөн бер ниҫә кеше әҙерләп сығарылды ла инде. Шулар араһынан Ф. Вәлиев, М. Йомағуловтар, Г. Сунаршин һәм Карабандин ингәндәр уҡыуҙы отличноға тамамланылар.

В. Буранбаев,

Йәш техниктар станцияһы директоры.

Ботаник баҡса теплицаһында. Һүрәттә: баҡсасы — агроном А. Морозов һәм ботаник баҡсаның ғилми работнигы О. Кравченко ингәндәр.

М. Әхмәтьянов фотоһы.

## Колхозға телефон коммутаторы ҡуйылды

НУРИМАН. «Ҡыҙыл йондоҙ» колхозына телефон коммутаторы ҡуйылды. Бында бөтә общественный урындарға һәм колхозҙағы өҫтәмә работниктарҙең йорттарына телефон үткәреү буйынса практик эш алып барыла. Хәҙер колхоз председателенең, счетоводтың һәм өс бригадирҙең йортона телефон аппараты урынлаштырылды.

Тиҙ көндә колхоздың бөтә фермаларына ла телефон ҡуйыласаҡ.

## Киндер орлоғо сәсеүҙән ҙур доход

Беҙҙең колхоз үҙған йыл 12 гектар майҙанда киндер орлоғо сәскәйне. Агротехника ҡағиҙәләренә тулыһынса үтәү һөҙөмтәһендә һәр гектарҙан уртаса 6 центнер 70 килограмм киндер орлоғо һәм һәр бер гектарҙан уртаса 612 килограмм киндер сүсе алынды.

Быйыл беҙ 15 гектар майҙанда киндер орлоғо сәсеүҙе һәм уның тағы ла юғарыраҡ урожай алыуҙы планлаштырҙыҡ.

Ф. Шәкиров,

Шәрән районы Фрунзе исемендәге колхозының хисапсыһы.

## Радио, телефон селтәре киңәйтелә

Ҡәнҙра районының колхоздарында радио һәм телефон селтәрҙәре киңәйә бара. «Өс ҡайын» колхозының үҙ радио үҙәле бар. Бында бөтә колхоздарҙың йорттары һәм общественный урындар тулыһынса радиолаштырылған.

Был колхозда 10 точканы хеҙмәтләндереүсе телефон коммутаторы бар. Колхоздағы бөтә учреждениеларға, фермаларға һәм стәксе работниктарҙең йорттарына телефон индерелде. Ағымдағы йылдың өс айында ғына районда 18 яңы радио алғыс ҡуйылды.

Р. Кәлимуллин.

## *Яңы магазин*

«Главхимсбыт»тың Өфө контораһы ҡаланың Карл Маркс урамында яңы магазин асты. «Главхимсбыт» ингәндә Советтар Союзының химия промышленносе предприятиеларында ҡулдән сығарылған бөтә төр тауарҙар ваҡлап һатыла.

Яуаплы редактор
F. F. ГАФАРОВ.

# Ҙур перспективалы санаторий

Был урындың тәбиғәте ғәйәт матур. Тирә яҡта бер-бер артлы һуҙылып киткән тауҙар урман менән ҡапланған. Ана шул тауҙар аҫтынан, ҡышҡы салҡында һыуытҡыста ла тупһай торған шишмәләр сыға. Уларҙың һаны 200-ҙән дә артыҡ.

...Ныҡланған аҡ боҫ күтәрелә һәм таныуға күкерт-һыу тыуҙырғыс газ ҡуҙ бөрөлә. Ул ҡуҙ тау итәгенә өҫтөн һалынған бина яныңда песәйә төшө. Бина аҫтындағы түшәлдән күгелһем-аҡһыл, тоҙло, ҫәс шишмә сылтырап аға. Был— минераль һыу. Уның составында, тирә-яҡтағы шишмәләрҙәге кеүек, аш тоҙо, күкерт-һыу тыуҙырғыс газ ҡуҙ ҡушылған. Архив документтарына ҡарағанда, халыҡ был шишмәләр тураһында 16-сы быуаттың башҡарында ук белгән.

Дин, сиркәү башлыҡтары һәм алхимик монахтар уларҙың ҡәҙимге сәләмәтлеге өсөн файҙалы икәнлеген белеп, назлы халыҡты талау өсөн, «был ялан тарафынан бирелгән изге һыу», тип һөйләгәндәр һәм ысын барлыҡ менән һис тә уртаһынды буламаған төрле әкиәттәр уйлап сығарғандар. Ҡараңғы халыҡ быуаттар буйына поптарҙың алдауына ышанған һәм йыл һайын «Тоғоршоһы йома» тип кәнә меңәр километр алыҫлыҡтан «ялҡауға ғибәдәт ҡылырға» бара торған булған.

Тик ялеберҙә Совет власы урынлашҡас ҡына, большевиктар партияһы һәм уның бөйөк юлбашсылары Ленин һәм Сталин етәкселегендә халыҡтың алдынғы материалистик фәнгә нық юл асылғас, ул кешелек өсөн хәйерҙе ниҙә башлап күрһәтә ҡына халыҡтар шишмәләрҙең серен аңлаттылар. Хеҙмәтсәндәрҙең сәләмәтлеген нығытыуҙа ни тиклем ҙур әһәмиәт тотҡанлығын белделәр.

1925 йылда Башкортостан страхкассаһы ошо шишмәләр базаһында кескәй генә курорт ойоштороҙо. Ул 5 йыл эшләгәндән һуң 1939 йылға тиклем ябылып торҙо. 1939 йылдың 14 мартында БАССР Халыҡ Комиссарҙары Советы ошо урында бальнеологик станция ойоштороргә ҡарар итте. Станция шишмәләрҙең дауалау үҙенсәлектәрен өйрәнде, һыуҙа булған химик ҡушылмаларҙа анализ үткәрҙе. 1944 йылда станция базаһында бальнеологик санаторий асылды. Уға ағымдағы йылға тиклем тик йәй көндәренда ғына эшләне. 1948 йылда дауаланыусыларҙың һаны 100 кешегә еткерелде.

Шишмәләр сыҡҡан урында бик күп мәте запастары бар. Уларҙағы көкүртһыу тыуҙырғыс газ һәм көкүртле тимер ҡушылмаларҙы Советтар Союзының Европа өлөшөндә билдәле булған мәтеләрҙән юғары тора һәм үҙенең коллоид интегҙәрендә, кристаллик скелеттарҙе менән Одесса алмаздарына оҡшағандар. Фәнни мәғлүмәттәргә ҡарағанда, Красноусолдағы мәте запастары миллион тонналарҙа иҫәпләнә. Санаторийҙең өлкән врачы Хәйри Сәбит улы Катеев интегтең әйтеүенә ҡарағанда, мәте (иловая грязь) запастарын байтаҡ арттырырға була.

— Бының өсөн, — ти интегт Катеев, — минераль һыуҙарҙың ағыуын ике урынҙан бығырға кәрәк. Тәбиғи шарттарҙың мөғайеле булыуы быуаларҙы тәҙәү өсөн бик аҙ средство һалыуҙы талап итә. Уларҙы төҙәгәндән һуң бында ике лиман барлыҡҡа киләсәк. Йәй көндәре быуаларҙа ауырыуҙарҙы һыу индерергә мөмкин.

Красноусол санаторийҙең дауалау мөмкинлеге бик ҙур. Бында операция аҫтында дауаларға мөмкин булған һөйәктәрҙең, быуындарҙың, һеңерҙәрҙең һәм мышцаларҙың травматик бөҙөлоуҙарҙың, һөйәктәрҙең диафизиктарының ҡыҫҡарыуҙарҙың, сит нәмәләр булмаған остеомиелит, периферия нервы системаларын, ревматизм, ҡолаҡ, ҡатындар ауырыуҙарын, көкөрткә күп булған нефть газдары менән ағыуланған, нервы системаһының функциональ ауырыуҙарын, туҡыуҙың һәм яңғынан булған хәлдәрҙә һәм башҡа бик күп ауырыуҙарҙы дауалап була. Интегт Катеевтең әйтеүе буйынса киләсәктә быйдағы минераль һыуҙар менән йәрәк ауырыуҙарын да дауаларға мөмкин буласаҡ.

Ағымдағы йылдан башлап санаторий бөтә йыл буйы эшләүгә күсерелә. Йәй көндәре 100, ә ҡыш 25 койкалыҡ була. Хәҙер санаторийҙә йәйге сезонға ҙур әҙерлек эштәре алып барыла. Лечебницаға 7 ванна, 3 мәте кушеткаһы ҡуйыла. Кәтеп ултырыу залы һалына. Пар көсөнә станция ҡорола, ул ауырыуҙарҙы дауалау өсөн һыу һәм мәте йылытыу менән бергә санаторийҙе электр энергияһы бирәсәк. Бының өсөн 15 ат көсле двигатель һәм 12,5 киловатлыҡ генератор ҡуйыла. Санаторийҙең энергетик хеүәтен артабан көсәйтеү күҙҙә тотолоп, 75 ат көсле ике локомобилгә һәм 40 киловатлы генераторға заявка бирелде. Санаторийҙең бөтә корпустарына эске һәм тышҡы электропроводка үҙғарылды, 20 точка радио индерелде. Курзал алдына радиодинамик ҡуйыла. Һәр бер корпусҡа капиталь ремонт үҙғарыла. Уларҙың күтәрмә алдарына матур архитектуралы верандалар эшләнә. Сезон эһәмәй дауаларға мөмкин булған һөйәктәрҙең, быуындарҙың, һеңерҙәрҙең һәм мышцаларҙың травматик бөҙөлоуҙарҙың, һөйәктәрҙең диафизиктарының ҡыҫҡарыуҙарын, сит нәмәләр булмаған остеомиелит, периферия нервы системаларын, ревматизм, ҡолаҡ, ҡатындар ауырыуҙарын, көкөрткә күп булған нефть газдары менән ағыуланған, нервы системаһының функциональ ауырыуҙарын, туҡыуҙың һәм яңғынан булған хәлдәрҙә һәм башҡа бик күп ауырыуҙарҙы дауалап була. Интегт Катеевтең әйтеүе буйынса киләсәктә быйдағы минераль һыуҙар менән йәрәк ауырыуҙарын да дауаларға мөмкин буласаҡ.

Ағымдағы йылдан башлап санаторий бөтә йыл буйы эшләүгә күсерелә. Йәй көндәре 100, ә ҡыш 25 койкалыҡ була. Хәҙер санаторийҙә йәйге сезонға ҙур әҙерлек эштәре алып барыла. Лечебницаға 7 ванна, 3 мәте кушеткаһы ҡуйыла. Кәтеп ултырыу залы һалына. Пар көсөнә станция ҡорола, ул ауырыуҙарҙы дауалау өсөн һыу һәм мәте йылытыу менән бергә санаторийҙе электр энергияһы бирәсәк. Бының өсөн 15 ат көсле двигатель һәм 12,5 киловатлыҡ генератор ҡуйыла. Санаторийҙең энергетик хеүәтен артабан көсәйтеү күҙҙә тотолоп, 75 ат көсле ике локомобилгә һәм 40 киловатлы генераторға заявка бирелде. Санаторийҙең бөтә корпустарына эске һәм тышҡы электропроводка үҙғарылды, 20 точка радио индерелде. Курзал алдына радиодинамик ҡуйыла. Һәр бер корпусҡа капиталь ремонт үҙғарыла. Уларҙың күтәрмә алдарына матур архитектуралы верандалар эшләнә. Сезон асылыуға йылға аша санаторийҙе лечебница менән турапан-тура тоташтыра торған күпер һалына. Санаторийҙең территорияһы тәҙәкләндереләсәк. Сәскәләр клумбалары булдырыла. Көҙән парк һалынды, унда 3000 төп ағас ултыртылады. 18 мең квадрат метр майҙандағы аллеяға ваҡ таш һәм ҡом түшәләсәк.

Быйыл бында беренсе тапҡыр физиотерапевтик, теш дауалау, рентген кабинеттары, клиник һәм химик лабораториялар ойошторола. Кабинеттар һәм лабораториялар өсөн биналарға көҙән үк ремонт үҙғарылды.

СССР нефть промышленносе Министерствоһы санаторийға 400 квадрат метрлы 10 стандарт йорт, 16 урынлы автобус һәм йәк машинаһы бирҙе. Ағымдағы йылда санаторий үҙенең ҡәрәмсы хужалығын булдыра, 10 гектар йәшелсә ултыртыласаҡ. Малдар һаны арттырыла. Киләсәктә ауырыуҙарҙы ҡымыҙ менән дауалау өсөн йылҡы малы алынды.

Санаторийҙе ысын дауалау учреждениеһына әүерелдереү өсөн урындағы партия, совет һәм хужалыҡ ойошмаларының ҙур ярҙамы көрәк. Санаторийҙәге бөтә төҙөлөш һәм монтаж эштәре хужалыҡ юлы менән алып барыла. Өлкән врач интегт Х. С. Катеев үҙенең бөтә көсөн һәм энергияһын санаторийҙе культуралы дауалау учреждениеһе итеүгә бирә. Ләкин ул, санаторийҙең механик средстволар булмағанлыҡтан, төрлө ҡамасаулыҡтарға осрай. Водопровод төҙөүҙә электросварка эштәрен башҡарырға көрәк. Был эште үтәүҙә һуңғы техника менән йыһазландырылған механика мастерскойы булған быяла заводы ярҙам итә ала бит. Ҡыҙғанысҡа ҡаршы, завод работниктәре төрле объективҡ сәбәптәргә һылтанып был ярҙамдан баш тарталар. Йәр көсәнә һалыныусы станция өсөн кескәй генә болттарҙы ла эшләп бирергә теләмәйҙәр.

СССР нефть промышленносе Министерствоһының 1948 йыл 12 ноябрь приказы нигеҙендә «Башнефть» берекмәһе санаторийға төҙәлеш-монтаж эштәрен үҙғарыуға специалистар һәм транспорт средстволары менән ярҙам итергә бурыслы. Биш ай ваҡыт үтеп китте, «Башнефть» берекмәһе был ярҙамды күрһәткәне юк әле. Ә был санаторий, юғарыла әйтелгәнсә, «Икенсе Баку» үҙәгә булған Башкортостан нефтселәрен дауалауҙа айырыуса әһәмиәткә әйә.

Ғафури районының сауҙа, связь һәм аптека работниктәре ауырыуҙарҙы хеҙмәтләндереү өсөн үҙҙәренең бүлексәләрен ойоштороргә тейештәр. Район парткомы, совет һәм комсомол ойошмалары санаторийҙе төҙөкләндереү буйынса ярҙам итергә бурыслылар.

Республиканың ғилми-тикшеренеү һәм медицина институттары тураһында ла әйтергә көрәк. Бындағы шишмәләр һәм мәтеләр тулыһынса өйрәнелеп бөтелмәгәндәр. Уларға систематик анализ яһарға көрәк. Ни өсөндәр медицина институт һәм башҡа ғилми-тикшеренеү институттары шишмәләрҙе артабан өйрәнеүҙе күнәйтеүгә иғтибар итмәйҙәр.

Красноусол бальнеологик санаторийының киләсәге айырыуса ҙур. Республиканың һаулыҡ һаҡлау Министерствоһы, медицина институты һәм хужалыҡ ойошмалары уға эшләкле ярҙам итергә тейештәр.

С. Мәүлүтов.

## Һәр бригада өсөн

**«Ҡыҙыл Башкортостан»** гәзитәһенә яҙылығыҙ һәм уны колхозсылар араһында уҡыу эшен ойоштороғоҙ.

**«Ҡыҙыл Башкортостан»** гәзитәһенә яңы сәсеү эштәре башланыу менән айырыуса бригадаларҙың, колхоздарҙың, МТС-тарҙың, совхоздарҙың эш методтары яҡтыртыласаҡ.

**«Ҡыҙыл Башкортостан»** гәзитәһенә яҙылыу хаҡы 1 айға 5 һум, 3 айға 15 һум, 6 айға 30 һум.

Гәзитәға район почта бүлектәрендә һәм хат ташыусылар аша яҙыларға мөмкин.

Башкорт АССР-ы финанс Министерствоһы бөтә учреждениелар, ойошмалар, һәм предприятиеларҙең финанс органдарынға штаттарҙы, ставкаларҙы, эш хаҡы фондтарын һәм шулай уҡ административ-хужалыҡ сметаларын 1949 йыл өсөн регистрациялауҙың һуңғы срогы 1 — Майға тиклем билдәләнгәнлеге тураһында белдерә.

Редакция адресы: Өфө ҡалаһы, Карл Маркс урамы, 25. Телефон номерҙары: яуаплы редактор урынбаҫары — 2-83-87, секретариат һәм совет төҙөлөше бүлеге 2-80-49, партия тормошо һәм пропаганда бүлектәре 2-78-48, информация бүлеге — 2-72-26, ауыл хужалығы һәм промышленность бүлектәре 2-86-29, хеҙмәтсәндәр хаттары, культура һәм тормош бүлектәре — 2-90-22.

ЦО1907 Өлкә гәзита-журналдар типографияһы Тираҙы 25000.

*Бөтә илдәрҙең пролетарҙәре, берләшегеҙ!*

# КЫҘЫЛ БАШКОРТОСТАН

ВКП(б)-ның БАШКОРТОСТАН ӨЛКӘ һәм ӨФӨ КАЛА КОМИТЕТТӘРЕ, БАШКОРТ АССР-ы ВЕРХОВНЫЙ СОВЕТЕ һәм ХЕЗМӘТСӘНДӘР ДЕПУТАТТАРЫНЫҢ ӨФӨ КАЛА СОВЕТЕ ОРГАНЫ.

1949 йыл
№ 70 (8170)
9
апрель
шәмбе

хаҡы 20 тин

## БӨГӨНГӨ НОМЕРҘӘ:

Промышленность предприятиеләре коллективтәре Май алды социалистик ярышына актив рәүештә ҡушылалар. (1-се бит).

Г. Әмир. — Стахановсы вахтаға баҫтылар. (1-се бит).

Һалсыларҙың өлкә кәңәшмәһе. (1-се бит).

ВЦСПС секретариатында. (1-се бит).

В. Чарпаков. — В. И. Ленин Әҫәрҙәренең егерме икенсе томы. (2-се бит).

Башкорт АССР-ы промышленнөсе, ауыл хужалығы, фән, культура һәм искусство работниктарын ордендар һәм медалдәр менән наградлау тураһында СССР Верховный Советы Президиумының Указы. (2-се, 3-сө биттәр).

Совет тәҡдиме. Г. Султанов. — Яңы сәүҙәгә уңышлы башларығыҙға ауыл Советтарынан бурыстары. (3-сө бит).

Г. Ашинов. — Уҡытыуҙы яҡшыртыу мөһим бурыс. (3-сө бит).

БМО Генераль Ассамблеяһының өсөнсө сессияһы (4-сө бит).

С. Нурбаҡтуллов. — Физкультура һәм спорт буйынса ярыш йомғаҡтары. (4-се бит).

Пан авиомоделистарҙың яла ярышы. (4-сө бит).

## Май алды социалистик ярышын киң йәйелдерәйек!

Тарихи-революцион даталарҙы эш производство өлгөҙҙәре менән тантаналау — совет халҡының бөйөк традицияһына әйләнде. Совет кешеләре һәр бер революцион байрамды производство активлеген күтәреү, хужалыҡ һәм культура өлкәһендә ныҡлыраҡ уңыштарға өлгәшеү менән тантаналайҙар. Хәҙер Совет ирекле бөтә мәғариҙәрҙә лә хеҙмәтсәндәр Беренсе Май байрамын промышленностә һәм ауыл хужалығында эш уңыштар менән тантаналау өсөн социалистик ярыш тулҡынын киң йәйелдерәйек.

Өфө кабель заводының эшселәре, инженер-техник работниктары һәм хеҙмәткәрҙәре Май алды социалистик ярышын башлап ебәреү тураһында Өфө калаһының промышленностә һәм транспорт эшселәренә, инженер-техник работниктарына һәм хеҙмәткәрҙәренә мөрәжәғәт иттеләр. Улар заводтың валовой продукция етештереү буйынса 4 айлыҡ планын тулы ассортиментында 15 апрелгә тиклем, Александр Чуткин методы буйынса эшләп, продукцияның сифатын яҡшыртырға, 4 ай эсендә продукцияның үҙенә түшөү хаҡын тубәнәйтеү бурысын 250 мең һум экономия яһарға, 200 мең һум оборот средстволарын бушатырға йөкләмә алдылар.

Кабель заводының был патриотик башланғысы республикабыҙҙың башҡа калаһының йөҙләрләгән предприятие коллективтарында ҡайнар отклик тапты. Өфөнөң иң эре предприятиеләренән берене булған паровоздар ремонтлау заводының эшселәре һәм инженер-техник работниктары был сакырыуға берәүләп ҡушылдылар. Улар апрель айында 1950 йылға планлаштырылған производство күләмәнә етергә, хеҙмәт етештереүсәнлеген 13 процентҡа күтәргә, продукцияның үҙенә түшөү хаҡын 2 процентҡа кимертергә, апрель айында 100 мең һум оборот средстволарына экономия яһарға йөкләмә алдылар. Металлпрокат системаһындағы металл эшкәртеү заводы коллективе апрель айының производство заданиеһын 25 апрелгә, ә бөтә ассортиментҡа буйынса заданиеһын 27 апрелгә тиклем үтәргә йөкләмә алды. Өфө калаһының башҡа бик күп заводтары һәм фабрикалары ла Май алды ярышына ҡушылыу йөкләмәләр алдылар.

Бөтә донъя хеҙмәтсәндәренең боевой йәшенә смотр кеүек — Беренсе Май байрамын хеҙмәтенә Өфөлә башланған социалистик ярыш республикабыҙҙың бөтә халҡтарына йәйелде һәм бик күп предприятиеләрҙән коллективтарҙы соңғы алды. Черниковск, Стәрлетамаҡ, Октябрьский һәм башҡа калаларҙың предприятиеләре коллективтары Май алды социалистик ярышына ҡыҙыу ҡушылдылар. Стәрлетамаҡ калаһындағы Ленин исемендәге станоктар төҙәү заводының коллективы Өфө кабель заводы коллективынан сакырыуын ҡупҡан ҡарыны алды. Эшселәр һәм инженер-техник работниктар заводтың 4 айлыҡ программаһын 19 апрелгә тамамларға, хеҙмәт етештереүсәнлеген 5 процентҡа күтәрергә, продукцияның үҙенә түшөү хаҡын 5 процентҡа кимертергә, производствола ҡабаттыуҙарҙы 10 процентҡа ҡыҫҡартырға һәм 4 ай эсендә пландан тыш 200 мең һум накопление бирергә тигән конкрет йөкләмәләр алып, социалистик ярышҡа ҡыҙыҡтылар.

Өфө нефть эшкәртеү заводы Май алды социалистик ярышына ҡушылып производство заданиеларын срогынан алда үтәргә йөкләмәләр алды. Нефть эшкәртеүселәрҙең алғаһ эшләүе — тимер юл транспортының эшләһәп эшләүенә, заводтың етештергән продукцияһын ваҡытында ташып тороуына бәйләнгән. Шуның өсөн дә нефть эшкәртеүселәр транспорт работниктарын да ярышҡа эшләргә саҡырҙылар һәм уларға социалистик счет бирделәр. Октябрьский калаһының нефтселәре Май алды ярышына ҡушылып, үҙҙәренә яңы, зурыраҡ йөкләмәләр алалар. Беренсе промысел нефтселәре пландан тыш биш күп нефть бирергә вәғәҙә иттеләр. Өсөнсө промысел эшселәре һәр бер скважинанан апрель айында пландан тыш йөҙләгән тонна нефть алырға һүҙ бирҙеләр.

Хәҙер бөтә урында ла социалистик ярыш киң ҡолас алды. Предприятиелә-рҙә эшселәрҙең производство активлеге көндән-көн үҫә, ярышҡа эшселәрҙең ни кәмә ҡатламы ҡушыла. Республикабыҙҙың ауылдарында колхоз крәстиәндәре, МТС һәм совхоз механизаторҙары яҙғы сәсеүгә әҙерлек эшен уңышлы тамамлау һәм яҙғы сәсеүҙе ҡыҫҡа срокта, яҡшы сифатлы итеп үҙғарыу өсөн социалистик ярышҡа сығалар. Республикабыҙҙың алдынғы механизаторҙары — Социалистик Хеҙмәт Геройҙары Алехин һәм Рябов интештәр игенселектең юғары культураһы тракторҙ бригадаһы исемен алыу өсөн социалистик ярыш башлап ебәрҙеләр. Хәҙер был ярыштың тулҡыны көндән-көн киңәйә. Колхозҙарҙың игенселек бригадалары ла был ғүзәл хәрәкәткә ҡушылалар. Социалистик ярыш массовый тәҫ алды һәм ул бөтә халыҡ ярышына әйләнде.

ВКП(б) райкомдары, район Советтары, предприятиелә-рҙең, колхоздарҙың, совхоздарҙың, МТС-тарҙың етәкселәре, партия, комсомол һәм профсоюз ойошмаларының етәкселәре был патриотик хәрәкәттең башында торорға, уны ойоштороусылар булырға тейештәр.

Интеш Сталин социалистик ярышты коммунистик төҙәлеш методы тип атаны. Массовый социалистик ярыштың яңы тулҡыны бөҙәү промышленнөсөбеҙҙең, ауыл хужалығыбыҙҙың һәм транспортыбыҙҙың бөтә эшен яңы, тағы ла юғарыраҡ баҫҡыҫҡа күтәрәсәк. Был һуғыштан һуңғы биш йәллыҡтың дүртенсе йылы программаларын срогынан алда үтәргә интеш Сталинға биргән вәғәҙәне үтәү эшена мөһим вклад булыҫаҡ.

Совет кешеләренең һүҙҙәре эштән айырылмай. Май алды социалистик ярышында алған йөкләмәләр тулыһы менән һәм артығы менән үтәлергә тейеш. Предприятиеләрҙең бөтә эшселәрен, колхозсыларҙы алған йөкләмәләрҙе үтәү өсөн мобилизовать итергә кәрәк. Партия ойошмалары эшселәр, колхозсылар араһында бөтә массовый-политик эште алған йөкләмәләрҙе үтәү, Май алды социалистик ярышында алдынғылыҡты алыу өсөн кәрәш маҡсатына буйһондорорға тейештәр.

Республикабыҙҙың хеҙмәтсәндәре! Беренсе Май байрамын производствола яңы еңеүҙәр менән тантаналайыҡ. Май алды социалистик ярышын тағы ла киңерәк йәйелдерәйек!

## *ВЛКСМ-дың XI съезы*

7 апрелдә Бөтә Союз Ленинсе Коммунистик Йәштәр Союзының XI съезы үҙенең эшен дауам итәрҙе.

Иртәнге утырышта ВЛКСМ-дың етәксе органдарына — ВЛКСМ-дың Үҙәк Комитетына һәм ВЛКСМ-дың Үҙәк Ревизия комиссияһына кандидаттар күрһәтеү һәм уларҙы тикшереү булып үтте.

Киске утырышта Бөтә Союз Коммунистик Йәштәр Союзының етәксе органдарын һайлауҙар буйынса йәшерен тауышҡа һүйыу булып үтте.

Бөгөн съезд үҙенең эшен дауам итә.

(ТАСС).

### ВЦСПС секретариатында

## А. С. Пушкиндең тыуыуына 150 йыл тулыуға ҡарата

ВЦСПС секретариаты бөйөк рус шағиры А. С. Пушкиндең тыуыуына 150 йыл тулыу кенәй үткәреү буйынса саралар тураһында мәсьәлә ҡараны.

Профсоюздарҙың республикан, край һәм өлкә советтарына юбилейҙы әҙерлектә һәм уны үткәреүҙә активлыҡ күрһәтергә тәкдим ителәр. Республикаларҙың, крайҙарҙың һәм өлкәләрҙең үҙәктәрендә профсоюз активының юбилей йыйылыштарын үткәреү кәрәк.

Профсоюздарҙың үҙәк комитеттары һәм профсоюздар советтары, өлкә, фабрика, завод һәм урындағы комитеттар предприятиелә-рҙә, учреждениелә-рҙә, уҡыу йорттарында, клубтарҙа, культура йорттарында һәм дворецтәрендә, халыҡ мәйҙандарында, дәүләт театрҙарында, библиотекаларҙа А. С. Пушкиндең әҫәрҙәрен һәм уның тураһында мәсьәлә ҡараны.

Пушкиндең тыуған ҡалаһы Мәскәү һәм ижады тураһында лекциялар һәм докладтар ойоштороу, клубтарҙа, культура йорттарында һәм дворецтәрҙә, библиотекаларҙа, халыҡ мәйҙандарында әҫәби кискәләр үткәреү, А. С. Пушкиндең тормошона һәм ижадына арналған күргәҙмәләр булдырыу, Пушкин йәшәгән урындарға эшселәрҙең, хеҙмәткәрҙәрҙең һәм уҡытыусыларҙың экскурсиялар ойоштороу, художестволы үҙ эшмәкәрлек кәштәре менән юбилей көнөнә ҡарата Пушкин әҫәрҙәренән торған программа менән әҫәби кискәләр әҙерләргә, 1949 йылдың йәйенә культура йорттарында һәм дворецтәрҙә, клубтарҙа һәм пионерҙар лагерҙәрендә балалар өсөн Пушкин хикәйәләренән кискәләр һәм утренниктар ойоштороу тәкдим ителә.

(ТАСС).

## Промышленность предприятиеләре коллективтәре Май алды социалистик ярышына актив рәүештә ҡушылалар

☆ ☆ ☆

### Гәүлек заданиеларе арттырып үтәлә

ОКТЯБРЬСКИЙ. Беренсе номерҙе промысел бер ниса йылдар буйы «Туймазынефть» тресында алдынғы урынды тотоп килә. Ул март айында ла производство планын уңышлы үтәп, планҙан тыш меңләгән тонна нефть бирҙе. Шулай уҡ өсөнсө промысел коллективы ла икенсе квартал иҫәбенә нефть бирә.

Май алды ярышында тресҡың башҡа предприятиелә-ре лә зур үҫештәргә өлгәштеләр. Элек артта ҡалып килгән икенсе номерҙе боролау контораһы март айында проходка планын 101,6 процентҡа үтәне. Контораның Белов, Гуров, Рябов һәм башҡа күп кенә боролау мастерҙәренең бригадалары айлыҡ проходка планын 140—180 процентҡа үтәйҙәр. Ә беренсе номерҙе боролау контораһы үҙенең эшен март айының һуңғы декадаһында ҡырҡа яҡшыртып, төүлек заданиеларын 150—200 процентҡа үтәп килә.

Октябрьский нефтселәре 1 Май көнөн яңы еңеүҙәр менән ҡаршы алыу өсөн социалистик ярышты тағы ла киңерәк йәйелдерәләр. Һәр предприятиенең коллективы яңы күтәренке йөкләмәләр алды. Беренсе промысел коллективы байрам көнөнә планҙан тыш күп кенә тонна нефть бирергә ҡарар итте.

Апрель айының тәүге көндәре нефтселәрҙең үҙ һүҙҙәренә тоғро ихласлектәрен күрһәтә. Өсөнсө промысел төүлек заданиеһын уртаса 116, беренсе промысел 105—107 процентҡа үтәйҙәр.

И. Бәҙрәғөев.

### *Шеф яҙғамында*

«Аккумуляторҙ» артеле Ҡырмыҫҡалы районының «Берлек» колхозы өсөнсө шефлыҡ итә. Үҙған йыл яҙғы сәсеү ваҡытында колхозға шефтың көсө менән йөҙ гектарҙан артыҡ ер һөрөп бирелде һәм бик күп һанда инструменттар, төҙәлеш материалдары менән яҙғам ителде. Шеф яҙғамы арҡаһында колхоз үҙенә автомашина һатып алды.

Ағымдағы йылда артель яҙғамын тағы ла көсәйтә. Колхозға яҙғы сәсеү ваҡытында практик яҙғам күрһәтеү һәм агитацион-массовый эштәр алып барыу өсөн бригадалар ебәрелә. Артель тимер кәрәк, тимер тырма һәм башҡа ауыл хужалығы инвентарҙәрен эшләп сығарыу производствоһын киңәйтте.

С. Дәүләтшин.

### *Стахановсы вахтаға баҫтылар*

Беренсе квартал тамамланды. Был квартала штамплаусылар айырыуса зур производство күтәрелеше менән эшләнеләр. Республикабыҙҙың дарлыҡлы 30 йәллығын достоин ҡаршылау өсөн социалистик ярышты киң йәйелдереп, гүзәл һөҙөмтәләргә өлгәштеләр. Квартал планы 16 мартҡа тамамланды. Коллектив был квартала 300 мең һум накопление бирергә вәғәҙә иткән булһа, уны 934 мең һум итеп үтәне.

Уңышлыҡтар коллективтең үҙ предприятиеһе даны өсөн ойошҡан рәүештә бөрәсә эшләүе, намыҫлы хеҙмәт күрһәтеүе тураһында һөйләй. Бында үҙенең эш нормаһын үтәмәүсе эшсе юҡ тип әйтерлек. Эшселәрҙең күпселеге нормаларын байтаҡ арттырып үтәйҙәр. Ә айырыуса стахановсылар икешәр-өсәр норма биралар. Мәҫәлән, слесарь коммунист интеш Соловьев өс йылдан артырып ваҡыт эсендә 10 йыллыҡ норма, слесарь коммунист Андреевских 8,7 йыллыҡ норма, токарь коммунист Козлов 4,7 йыллыҡ норма үтәнеләр. Улар коллективтең горурлығы булып тораҙар.

Металл штамплау заводы эшселәре, инженер-техник работниктәре һәм хеҙмәткәрҙәре юбилей алды социалистик ярышында ирешелгәндәрен артабан нығытыу өсөн көрәшәләр. Ошо көндәрҙә генә бында коллективтең дейәм йыйылышы булып үтте. Йыйылыш Май алды социалистик ярышын ойоштороу тураһында кабель заводы коллективынең көрәшәгәтен тикшерҙе һәм был инициативаға берҙәм рәүештә ҡушылды.

Предприятиелең эске мөмкинлектәренән сығып заводтың эшселәре, инженерҙәре һәм техниктәре үҙ өстәренә лаҡлы йөкләмәләр алдылар.

Штамплаусылар хеҙмәтсәндәрҙең халыҡ-ара байрамы — 1 Майҙы валовой һәм тауар продукцияһы етештереү буйынса алдағы йылдың 4 айлыҡ планын 20 апрелгә тамамлау; апрель планын 130 процентҡа үтәү; продукцияның сифатын күтәреү һәм үҙенә түшөү хаҡын кәметеү юлы менән 4 айҙа государствоға бер ярым миллион һум саф файҙа биреү менән ҡаршыларға булдылар. Улар ошонон менән бергә 150 мең һум оборот средстволарын бушатырға һәм предприятиела Александр Чуткинтең алдынғы эш методын киң таратырға тигән бурыс ҡуйҙылар. Алынған был йөкләмәләрҙе үтәү өсөн цехтар, бригадалар, айырым эшселәр араһында Май алды социалистик ярышы киң йәйелдерелә. Был тәңгәлдә заводтың партия ойошмаһы (секретаре интеш Никольский) эшселәр араһында зур массовый-аңлатыу һәм агитацион эш алып бара. Цехтарҙа һәм булектәрҙә 20-нән артыҡ агитатор эшләй. Заводтың цехтарында айына икешәр тапҡыр цех газеталары сығарыла. Һәр бер цехта күрһәткес таҡталар булырылған. Былардың бөтәһе лә алған йөкләмәләрҙе үтәү өсөн социалистик ярышты ысын мәғәнәһендә йәйелдереп ебәреүҙә һис һүҙһеҙ зур булышлыҡ күрһәтәләр.

Коллектив 1 Май һәм профсоюздарҙың X съезы хөрмәтенә стахановсы вахтаға баҫты.

Г. Әмир.

### Яңы производство еңеүҙәре өсөн көрәшәләр

Өсөнсө номерҙе нефть промыселе Ишембай калаһының промышленность предприятиелә-ре араһында бер ниса айҙар буйы алдынғы урынды тотоп килә. Унын коллективе йылдың беренсе квартал планын бөтә ассортименттар буйынса 110 процентҡа үтәне. 1 Май байрамын яңы производство күрһәткестәре менән билдәләү өсөн ярыш яңы кес менән йәйелдерелде. Коллектив 4 айлыҡ нефть һәм газ сығарыу планын Беренсе Майға 112 процентҡа үтәргә йөкләмә алып, каланын башҡа предприятие коллективтәренә мөрәжәғәт итте.

«Ишембайнефть» тресының башҡа промыселдәре лә уңышлы эшләйҙәр. Беренсе промысел (директоры интеш Славинский) квартал планын 102 процентҡа, икенсе промысел (директоры интеш Перегудов) 100 процентҡа үтәне.

«Башнефтезаводстрой» тресының Ишембайҙағы монтаж-төҙәлеш управлениеһе (начальнигы интеш Юферев) йылдың беренсе квартал планын 20 мартта уҡ үтәп сыҡҡайны. Хәҙер уның даими коллективе 1 Май көнөн бик айлыҡ программаны үтәп тамамлау өсөн көрәшә. Сталин исемендәге машиналар төҙәү заводы коллективе лә 1949 йылда зур үҫештәргә өлгәште. Ул беренсе квартал планын 21 мартта үтәп, 4 айлыҡ программаны 17 апрелдә тамамларға йөкләмә алды. Ауыл хужалығы өсөн запас частар әҙерләү заданиеһе буйынса айырыуса уңышлы үтәлә.

Р. Фәхретдинова.

### Башкорт АССР-ы МТС-тарында тракторҙар ремонтлауҙың барышы

(Үтәлеш 1949 йылдың 5 апрелена, процентарҙа).

| | | | |
|---|---|---|---|
| Шәрип | 117 | Матрай | 94 |
| Ҡаҙра | 107 | Подлуб | 93 |
| Божор | 106 | Аит | 93 |
| Благовар | 105 | Туймазы | 93 |
| Арслан | 103 | Мәләүез | 93 |
| Дүртөйле | 103 | Әбйәлил | 93 |
| Дүртөйле | 103 | Малаяз | 93 |
| Чүпрәй | 102 | Игәнле | 93 |
| Янаулы | 102 | Кушнаренко | 93 |
| Байрамғол | 102 | Иманай-Ҡуа | 93 |
| Михайловка | 100 | Күҙәй | 92 |
| Октябрьский | 100 | Шәран | 92 |
| Базалы | 100 | Баҡы | 92 |
| Ҡорос | 100 | Бишбүләк | 91 |
| Куш-Илга | 100 | Полянск | 91 |
| Сынташтамаҡ | 100 | Калининское | 91 |
| Аслыҡул | 100 | Кутерсен | 91 |
| Дәүләкән | 100 | Теләкәй | 90 |
| Суйынсы | 100 | Ражап | 90 |
| Приют | 100 | Һүрән | 90 |
| Мәләүез | 100 | Ишке | 89 |
| П. Троицк | 100 | Петровск | 89 |
| Шишмә | 100 | Ҡунаҡбаш | 89 |
| Ерекле | 100 | Ҡаҙар | 89 |
| Аскын | 100 | Белозаттай | 89 |
| Урмиҙ | 100 | Степановка | 89 |
| Байтуҡ | 100 | Сибәй | 89 |
| Ҡаҙаҡлы | 100 | Ташлы-Күл | 88 |
| Ҡыйғы | 100 | Степной | 88 |
| Мәсетле | 100 | Дыуан | 88 |
| Күҙәй | 100 | Покровка | 88 |
| Борай | 100 | Тәтешле | 88 |
| Калмыш | 100 | Баймак | 88 |
| Йәркәй | 100 | Архангель | 87 |
| Услы | 98 | Әбйәлил | 87 |
| Ташлы | 98 | Усень-Ивановка | 87 |
| Усть-Икинский | 98 | Бүләк | 87 |
| Тукмаҡлы | 98 | Ямаш | 87 |
| Сәкмағош | 98 | Нурлыман | 87 |
| Хәйбулла | 98 | Мишә | 87 |
| Үлән | 97 | Байғужа | 87 |
| Андреевка | 97 | Путачев | 86 |
| Абзан | 97 | Мраҡ | 86 |
| Балабай | 96 | Ерғаш | 85 |
| Йәрмәкәй | 96 | Орлов | 85 |
| Масағут | 96 | Пылайыр | 85 |
| Ҡәҙау | 96 | Бүләк | 84 |
| Пәшьегет | 96 | Ермолаевка | 83 |
| Ямалы | 96 | Таймас | 83 |
| Һары күл | 96 | Ҡарыш | 83 |
| Уҫалы | 96 | Моторный | 83 |
| Бүрҙемаҡ | 95 | Ялытово | 82 |
| Стәрлетамаҡ | 95 | Сермән | 82 |
| Федоровка | 95 | Мәләүез | 81 |
| Ярослав | 95 | Ходайбирҙин | 80 |
| Базан | 95 | Забелье | 79 |
| Подгорный | 95 | Балтач | 79 |
| Ҡарламан | 94 | Дмитриевка | 79 |
| Мәкар | 94 | Чапаев | 77 |
| Аҡбуҙат | 94 | Бүрҙы | 76 |
| Боре | 94 | Ело-Тилек | 76 |
| Тәүтемән | 94 | Шәланлы | 75 |
| Балтасы | 94 | Күндерек | 75 |
| Краснохолм | 94 | Охлебинки | 74 |
| Обәйлә | 94 | Аксен | 73 |
| Әлмәхәмәт | 94 | Стәрлебаш | 71 |
| | | Баймаҡ | 70 |

## Һалсыларҙың өлкә кәңәшмәһе

Ошо көндәрҙә Өфөлә урман промышленнөсө Министерствоһы һал ағыҙыусыларының өлкә кәңәшмәһе булып үтте. Унда һал ағыҙыу конторалары-ның һәм леспромхоздарҙың етәкселәре, стахановсылары, ОРС работниктәре ҡатнаштылар.

Кәңәшмәлә «Башлесосплав» тресының управляющие интеш Садыков һал ағыҙыуҙы уңышлы үҙғарыу саралары тураһында доклад менән сығыш яһаны.

Үткән йылдың навигация планы ағасты пунктарға килтереү буйынса 106,9, ә һаллауҙы механизациялау буйынса 163,4 процентҡа үтәлгән. Бүрәнәләрҙе ҡабул итеү һәм потребителгә тапшырыу эшен Өфө рейд контораһы яҡшы башҡарҙы. Шулай уҡ һал ағыҙыу транспортының Өфө контораһы халҡарҙы үҙ ваҡытында буксирлау эшен яҡшы ойоштороо. Шундай алдынғы конторалар иҫәбенә трест 8750 мең һумлыҡ файҙа алды. Ләкин ҡайһы бер конторалар һал ағыҙыуҙа насар эшләнеләр. Юриҙан, Чумар, Ҡариҙел конторалары сроҡты һүҙҙылар, аварияларға һәм ағастарҙың юғалыуына юл ҡуйҙылар.

«Башлесосплав» тресы үткән йылғы һал ағыҙыуҙа 50 мең кубометр ағасты юғалтты.

Докладсы шулай уҡ һал ағыҙыуҙа механизацияны киңерәүгә ҡаршы булған тенденциялар, машиналарҙы тулыһынса ҡулланмауҙар тураһында әйтте.

—Былымғы планлаштырыла, — тине интеш Садыков,—һал ағыҙыу күләме үткән йылға ҡарағанда бер ярым тапҡырға күберәк, һал ағыҙыуға бер ниса мең сезонлы эшсе йәлеп ителә. Шуға күрә хәҙерҙән үк был эштәрҙе төбөнә итерлек әҙерлек алып барырға кәрәк.

Интеш Садыков доклады буйынса фекер алышыуҙарҙа сығыш яһаусылар һал ағыҙыуға әҙерлеккә ҡамасаулаусы сәбәптәрҙе астылар.

—Һал ағыҙыуҙы үҙғарыу өсөн,— тине Юриҙан һал ағыҙыу контораһының директоры интеш Доронин,—беҙгә 80 тонна юҡ кәрәк. Ләкин уларҙы Ҡариҙел һәм Юриҙан леспромхоздары беҙгә өлгөртмәнеләр. Ҡанаттар степмәй. Ә трест етәкселәре был мәсьәлә контораларға бер төрлө лә ярҙам күрһәтмәйҙәр.

Сығыш яһаусылар шулай уҡ ОРС-тарҙың эшен тәнҡитләнеләр. Ямаһайлыға һал ағыҙыу контораһының стахановсыһы интеш Сәхәүетдинов:

—Беҙҙең ОРС магазиндәренда никмәктән башҡа нәмә табып булмай, ә эшселәрҙең талабы зур. Әгәрҙә хәҙер сараһын күрмәгәндә, юл әҙәгәндә кәрәкле тауарҙарҙы ташып булмаҫ бит, —тине. Кәңәшмәнең эшенда БАССР Министрҙәр Советы председателенең урынбаҫары интеш Кошелев һәм РСФСР-ҙың урман һәм ҡағыҙ промышленностәре министренең урынбаҫары интеш Вахшев ҡатнашлыҡ иттеләр.

Кәңәшмәлә ҡатнашыусылар республика леспромхоздары һәм һал ағыҙыу контораларының бөтә эшселәренә, инженер-техник работниктарына һәм хеҙмәткәрҙәренә һал ағыҙыу кампанияһын уңышлы үткәреүгә сәкерелмәй мөрәжәғәт хаты ҡабул иттеләр. Шулай уҡ конкрет ҡарарҙар ҡабул иттеләр.

### 42-се номерле Ишембай һайлау округы буйынса БАССР Верховный Советенә һайлауҙарҙың һөҙөмтәләре тураһында БЕЛДЕРЕҮ

Округ һайлау комиссияһының белдереүенсә 1949 йылдың 3 апрелендә 42-се номерле Ишембай һайлау округы буйынса Башкорт АССР-ы Верховный Советенә һайлауҙар булып үтте.

Был һайлау округы буйынса регистрацияланған һайлаусыларҙың дөйөм һанынан тауыш биреүҙә 99,99 процентө ҡатнашты.

Тауыш биреүгә ҡатнашҡан һайлаусыларҙың дөйөм һанынан 99,42 процентө коммунистар менән партияһыҙҙар блогы кандидаты өсөн тауыш бирҙеләр.

Округ һайлау комиссияһы 42-се номерле Ишембай һайлау округы буйынса Башкорт АССР-ы Верховный Советенә депутат итеп **Якимов Владимир Николаевичты** һайланыуын регистрацияланы.

### 72-се номерле Шафран һайлау округы буйынса Башкорт АССР-ы Верховный Советенә һайлауҙарҙың һөҙөмтәләре тураһында БЕЛДЕРЕҮ

Округ һайлау комиссияһының белдереүенсә 1949 йылдың 3 апрелендә 72-се номерле Шафран һайлау округы буйынса Башкорт АССР-ы Верховный Советенә һайлауҙар булып үтте.

Был һайлау округы буйынса регистрацияланған һайлаусыларҙың дөйөм һанынан тауыш биреүҙә 99,99 процентө ҡатнашты.

Тауыш биреүгә ҡатнашҡан һайлаусыларҙың дөйөм һанынан 99,75 процентө коммунистар менән партияһыҙҙар блогы кандидаттары өсөн тауыш бирҙеләр.

Округ һайлау комиссияһы 72-се номерле һайлау округы буйынса Башкорт АССР-ы Верховный Советенә депутат итеп **Денькмахаметов Муллагали Арслан улының** һайланыуын регистрацияланы.

### *Судноләр ремонтлау заводы үҫә*

Октябрь революцияһы исемендәге судноләр ремонтлау заводы әлек зур булмаған мастерскойҙарҙан ғына ғибәрәт ине. Шуға күрә лә уны затлы тип кенә йөрәттеләр. Хәҙер бында яңы техника менән ҡораландырылған зур кәсәләр заводы үҫеп сыҡты.

Кышҡы ремонт өсөн заводҡа тукталған судноларҙың һаны хәҙер элекке ҡарағанда ике тапҡырға артты. Уның промышленность корпустары 4 тапҡырға, станоктар йыһазы 5,5 тапҡырға, кәсә хужалыктары — 10, ә торлаҡ йорттарының майҙаны 26 тапҡырға үҫте.

Былай, завод тарихендә беренсе булараҡ, зур йәки урта пассажир пароходтарын ремонтлау эше башланды.

# В. И. Ленин Әҫәрҙәренең егерме икенсе томы

В. И. Ленин Әҫәрҙәренең (Сәйәсәт бюроһының) егерме икенсе томына Ленинҙың 1915 йылдың декабре менән 1916 йылдың июле араһында яҙған хеҙмәттәре ингән.

Был хеҙмәттәр беренсе донъя һуғышы башланғанға тиклем эшләнгән. Ленинҙың хеҙмәттәре большевиктар партияһын һәм эшселәр синыфын Россияла буржуазия-помещиктар революцияһына әҙерләгәндә, большевиктар партияһы Ленин һәм Сталин етәкселегендә бөйөк революцион Интернационализм байрағына тәрән булып ҡалып, империалистик һуғышҡа ҡырҡа ҡаршы ҡыҙҙы.

Ленинҙың һуғышҡа, ирекһеҙлеккә һәм революцияға мәсьәләләренә ҡарата большевиктар партияһының тактикаһын һәм дошмандарын инкишәләүгә арналған хеҙмәттәре эшселәр хәрәкәтенең йәмғиәттәре өсөн бик ҙур әһәмиәткә ээ булдылар.

1.

22-се томға Ленинҙың «Империализм, капитализмдың юғары стадияһы» тигән атаҡлы хеҙмәте ингән. Был ҙур хеҙмәтендә Ленин капитализмдың һуңғы стадияһы булған империализмдың төп законлығын сағыу тыш төрөн һәм ентә рәүештә асып бирә; империализм ваҡытында капиталистик системаның бөтә төп ҡаршылыҡтары иң юғары дәрәжәгә етеп үткәрәлмәләр, был ваҡытта социалистик революция өсөн бөтә кәрәкле шарттар барлыҡҡа килә.

Ленин империализм эпохаһының төп үҙенсәлеге булып монополияларҙың хакимлыҡ итеүе тора, ирекле конкуренция производствоның туплануын тыуҙыра, был туплану ниҙ үҫенең биҙәге бер баҫҡысында монополияларға алып бара, тип күрһәтте.

Капиталистик монополиялар интереһында производствоның бик ҙур күләмдә доймалашыуы капитализмдың төп ҡаршылығының: етештереүҙең общественный характеры менән үҙләштереүҙең шәхси формаһы араһындағы ҡаршылығының үтә үткәрәлеүен тыуҙыра. Ленин, монополия тирәһенә тенденцияһын һәм сереү тенденцияһын ҡотылғыһыҙ рәүештә тыуҙыра торған төп баҫаһынан башҡа саф капитализм бер ваҡытта ла булмаған, бер ерҙә лә юҡ һәм бер ерҙә лә булмаҫҡа тип күрһәтте. Ленин, империализм эсендә иҫке һыҙма монополияларҙың конкуренция менән бергә ҡушылыуы характерҙе, тип күрһәтте. «... Ирекле конкуренциянан үҫеп сыҡҡан монополиялар шул ҙур ваҡытта ирекле конкуренцияны ла сиҡҡа алып ташламаһалар, ә уның өҫтөнә һәм уның менән йәнәшә йәшәһәләр, шуның менән байтаҡ ҡына айырата үтәр һәм ҡырҡа ҡаршылыҡтар, талаптар, конфликтлар тыуҙыралар» (В. И. Ленин. Әҫәрҙәр, 22-се том, 253-се бит).

Ленин үҙенең хеҙмәтендә, хәҙерге заман монополияларының иҫкә кәсе һәм әһәмиәтле тураһындағы ҡарашты, банкыларҙың ролен иғтибарға алмағанда, өтәрлек тиклем тулы була алмай, банкылар «...капиталдың туплану процесын һәм монополиялар барлыҡҡа килеү процесын күп тапҡыр кәсәйтәләр һәм ҡыҙҙыралар», тип күрһәтте.

Финанс капиталы интереһында Ленин финанс капиталына биҙәүҙе аңлата, был биҙәүҙе бик мөһим ике моментта үҫеп инеп ала: «Производствоның концентрацияланыуы; унан үҫеп сыҡҡан төрлө монополиялар; банкаларҙың промышленность менән бергә ҡушылыуы йәки ҡушылып үҫеүе — финанс капиталының килеп сығыу тарихы һәм был төшөнсәнең йөкмәткеһе шуға инә» (214-се бит). Миллиардтар менән эш итеүсе монополиялар һәм финанс олигархияһы общественный тормошто бөтә яҡтарын үҙҙәренә биҙәнә торалар. Империализмдың характерҙе үҫеүҙәге булып буржуаз государствоны бер өйөм капитал магнаттарының эҙмәстик интересҡа биҙәнеүҙе тора. «Хәҙерге буржуа общественный эҙмәнмик һәм политик үҙгәрешҡәренең барыһында ла бойондороҡлоҡ мәнсәбәттәренең тығыҙ селтәрен ҡалыуы финанс олигархияһы — бик монополияның ин асыҡ күренеше была инә» (285-се бит).

Империализм шарттарында сит илдәргә капитал сығарыу айырым әһәмиәт алына, ул үҙенән төшөнсәләге һәм хеҙмәтәге мәсьәләләрҙең ҡырҡа ас хәлдә йәмғиәтә тураһындағы ҡараш

# Башҡорт АССР-ы промышленноҫе, ауыл хужалығы, фән, культура һәм искусство работниктәренән ордендар һәм медалдәр менән наградлау тураһында

## СССР Верховный Совете Президиумының

## У К А З Ы

(Аҙағы. Башы 2-се битте).

360. Фәрхитов Ямал Фәрхит улы — Дыуан районы «Ударник» колхозының счетоводы.

361. Фәттахов Фәхрас Хәрәм улы — Шаран райисполкомының ауыл хужалығы бүлегә мөдире.

362. Фәхретдинова Рәзифә Райса ҡыҙы — Яңауыл районы «Коммунар» колхозының чабаны.

363. Федоров Степан Ильичтә — Ғафури районы Куйбышев исемендәге колхоздың механизатор фермаһы мөдире.

364. Федер Евгения Ефимовнаны — Ишембай ҡала исполкомының һауалыҡ һаҡлау бүлегә мөдире.

365. Фигуров Иван Филимонович — Михайлов МТС-ы директорының политбүлек буйынса урынбаҫары.

366. Филиппова Надежда Алексеевнаны — Бөҙәкә районы «Алға» колхозының һыйыр һауыусыһы.

367. Фоломкин Трофим Матвеевичтә — Заготзерновың Стәрлебаш бүлексәһе управляющие.

368. Фролова Тамара Илларионовнаны — Өфө ҡалаһы 18 партсъезд исемендәге артелдең тегеүсе-мотористкаһы.

369. Хәбибуллин Хәйҙәр Ғәли улы — Федоровка районы К. Маркс исемендәге колхоздың председателе.

370. Хәбиров Хәмит Ғәмәр улы — Учалы районы «Красный партизан» колхозының партия ойошмаһы секретаре.

371. Хәйруллина Мәсәлә Ғәли ҡыҙы — Өфө ҡалаһы 9-сы номерле мәктәптең уҡыу-уҡытыу эштәре бүлегә мөдире.

372. Хәкимов Муллаян Хәким улы — Мәсетле районы связь район контораһы начальнигы.

373. Хәлиуллин Ғәлиҡәйҙәр Ибраһим улы — Балтач районы Куйбышев исемендәге колхоздың баҫыусылыҡ бригадаһы бригадире.

374. Хәлиуллин Хәйрулла Хәлиулла улы — Пәньегет МТС-ының хужайкере.

375. Хәмидуллин Зәйҙулла Хәмидулла улы — Ҡаҙнә районы «Урожай» колхозының председателе.

376. Харитонов Александр Петрович — Бәләбәй районы Фрунзе исемендәге колхоздың партия ойошмаһы секретаре.

377. Һарунов Яхуп Һарун улы — Белорет районы «Бегенек» колхозының тимерсе—колхозсыһы.

378. Һарунов Шәрәбеп Һарун улы — Өфө-Тирәк леспромхозының агас ҡырҡыусыһы.

379. Хәсәнов Рәхимйән Сабир улы — Аскын районы «Сигнал» колхозының партия ойошмаһы секретаре.

380. Хәтмуллин Хәсбәт Хәтмулла улы — Байтүбәк районы «Совет» колхозының ветеринар фельдшере.

381. Хафизов Тимергәли Сәлимйән улы — Бушаренко районы Баҡай ауыл Совете исполкомының председателе.

382. Хиразов Афзалетдин Хиразетдин улы — Пәркәй МТС-ының тимерсеһе.

383. Хизаев Өҙһеҙ Хисай улы — Ҡаҙнә райисполкомы ауыл хужалығы бүлегенең алмаш зоотехнигы.

384. Хисметуллина Рәбиғә Виктәмер ҡыҙы — Туймазы районы «Ярыш» колхозының чабаны.

385. Хисаметдинова Рәшиҙә Йәләҙетдин ҡыҙы — Октябрьский ҡалаһы Сталин исемендәге артелдең тегеү цехы мастеры.

386. Хужин Зөфәр Сабит улы — Салауат районы Мехәмәтшин исемендәге колхоздың члены.

387. Чанышев Ирғәли Батырғәрәй улы — ВКП(б) Пермәкәй райкомының беренсе секретаре.

388. Чашевой Николай Прокопьевич — Бүләкәй МТС-ының комбайнеры.

389. Чернашин Гаврил Филиппович — Бүгәрә районы Назар ауыл Советенең председателе.

390. Черников Александр Григорьевич — Бәләбәй МТС-ының трактор бригадаһы бригадире.

391. Чернышев Иван Иванович — Черниковск ҡалаһы 1-се участка халыҡ судьяһы.

392. Шабарчин Филипп Дмитриевич — Покровка районы «Кустарь» производствоһенең члены.

393. Шаһимәрҙәнов Фәһим Фәхетдин улы — Туймазы районы «Серп и молот» артелендең партия ойошмаһы секретаре.

394. Шәйхов Хаббан Шәех улы — Шаран райисполкомы ауыл хужалығы бүлегенең алмаш ер төҙәүсеһе.

395. Шәйбәков Миңнулла Шәйбәк улы — Балтач районы район культура йорто̀нон директоры.

396. Шәйхғәтәров Мансур Шәйхғәтәр улы — Покровка районы Илек ауыл Советенең председателе.

397. Шәймәрҙәнов Ғиниәбур Шәймәрҙән улы — Өлтәй районы «Алға» колхозының ағыулыҡ ташыусыһы.

398. Шәйхетдинов Өйләтдин Шәйхетдин улы — Дәүләкән районы «Волга—Дон» колхозының председателе.

399. Шәйхуллин Мирҙанан Шәйхулла улы — ВЛКСМ Шаран райкомының секретаре.

400. Шәкиров Әлтәф Шәкир улы — Үрмеҙ МТС-ының трактор бригадаһы бригадире.

401. Шәкиров Мәхиән Харис улы — Шаран районы Ерекле ауыл Совете исполкомының председателе.

402. Шамаев Михаил Васильевичтә — ВКП(б) Ишембай горкомының бүлек мөдире.

403. Шамаев Семен Арестовичтә — Өфө Горсоттресының повары.

404. Шамандрин Григорий Михайлович — ВКП(б) Кейергәҫ райкомының беренсе секретаре.

405. Шәрәфиев Фәйзелхаҡ Шәрәфи улы — Балтач районы «Үрнәк» колхозының МТФ мөдире.

406. Шәрәфетдинов Сәхәүәтдин Шәрәфетдин улы — ВКП(б) Пермәкәй райкомының беренсе секретаре.

388. Чашевой Николай Прокопьевич — Бүләкәй МТС-ының комбайнеры.

389. Чернашин Гаврил Филиппович — Бүгәрә районы Назар ауыл Советенең председателе.

390. Черников Александр Григорьевич — Бәләбәй МТС-ының трактор бригадаһы бригадире.

391. Чернышев Иван Иванович — Черниковск ҡалаһы 1-се участка халыҡ судьяһы.

392. Шабарчин Филипп Дмитриевич — Покровка районы «Кустарь» производствоһенең члены.

393. Шаһимәрҙәнов Фәһим Фәхетдин улы — Туймазы районы «Серп и молот» артелендең партия ойошмаһы секретаре.

394. Шәйхов Хаббан Шәех улы — Шаран райисполкомы ауыл хужалығы бүлегенең алмаш ер төҙәүсеһе.

395. Шәйбәков Миңнулла Шәйбәк улы — Балтач районы район культура йорто̀нон директоры.

396. Шәйхғәтәров Мансур Шәйхғәтәр улы — Покровка районы Илек ауыл Советенең председателе.

397. Шәймәрҙәнов Ғиниәбур Шәймәрҙән улы — Өлтәй районы «Алға» колхозының ағыулыҡ ташыусыһы.

398. Шәйхетдинов Өйләтдин Шәйхетдин улы — Дәүләкән районы «Волга—Дон» колхозының председателе.

399. Шәйхуллин Мирҙанан Шәйхулла улы — ВЛКСМ Шаран райкомының секретаре.

400. Шәкиров Әлтәф Шәкир улы — Үрмеҙ МТС-ының трактор бригадаһы бригадире.

401. Шәкиров Мәхиән Харис улы — Шаран районы Ерекле ауыл Совете исполкомының председателе.

402. Шамаев Михаил Васильевичтә — ВКП(б) Ишембай горкомының бүлек мөдире.

403. Шамаев Семен Арестовичтә — Өфө Горсоттресының повары.

404. Шамандрин Григорий Михайлович — ВКП(б) Кейергәҫ райкомының беренсе секретаре.

405. Шәрәфиев Фәйзелхаҡ Шәрәфи улы — Балтач районы «Үрнәк» колхозының МТФ мөдире.

406. Шәрәфетдинов Сәхәүәтдин Шәрәфетдин улы — ВКП(б) Пермәкәй райкомының беренсе секретаре.

407. Шәрипов Ғибат Ғебәет улы — Матрай райисполкомы председателенең урынбаҫары.

408. Шәрипов Хәбиб Шәрифйән улы — Дүртөйлө районы мәғариф бүлегенең мәктәптәр буйынса инспекторы.

409. Шәрипов Ғәлметдин Йәлил улы — Баймаҡ районы «Ударник» колхозының звеноводы.

410. Шатнов Михаил Ивановичтә — урман промышленноҫе Министерствоһының алмаш бухгалтеры.

411. Шатунова Татьяна Григорьевнаны — Матрай районы «Большевик» колхозының һыйыр һауыусыһы.

412. Шәхмәев Ғилман Илъяс улы — Өтәрлетамаҡ районы «9 май» колхозының председателе.

413. Шенберг Карл Карлович — ВКП(б) Ишембай ҡала комитетенең консультанты.

414. Шерстобитова Сара Садрислам ҡыҙы — ауыл хужалығы Министерствоһы управленнеһе начальнигенең урынбаҫары.

415. Шнецов Владимир Иванович — Мәләүез районы ветеринар участкаһының мөдире.

416. Шигалов Вәлиҙә — Өлтәй районы Куйбышев исемендәге колхоздың чабаны.

417. Шитова Матрена Андреевнаны — Ҡалтасы районы Бүтәрәм ауыл Советенең председателе.

418. Шипов Николай Фролович — Баймаҡ райисполкомы ауыл хужалығы бүлегенең алмаш зоотехнигы.

419. Шкурихин Кузьма Христофорович — Иглин райисполкомының план комиссаһы председателе.

420. Шуктуева Елена Ивановнаны — Черниковск ҡала исполкомының кадрҙар мөдире.

421. Шилова Нина Васильевнаны — Ҡаҙнә районы бында заводы башланғыс мәктәбенең уҡытыусыһы.

422. Йомағужин Ғирфан Йомағужа улы — Белорет районы Әлшәй ауыл Советенең председателе.

423. Юнусов Ғиниәтулла Юныс улы — Шаран районының прокуроры.

424. Йосопов Ғабдрафиҡ Ғабдрахман улы — Федоровка районы Денискин ауыл Советенең председателе.

425. Янғуразов Фәрид Хөсәйен улы — Миәкә район больницаһының мөдире.

426. Янко Григорий Трифонович — Архангел урта мәктәбенең директоры.

427. Ярудова Анна Григорьевнаны — Бүгәрә районы «2-я пятилетка» колхозының партия ойошмаһы секретаре.

428. Яруллина Ғәльпаза Хәйрулла ҡыҙы — Салауат районы Ахун башланғыс мәктәбенең уҡытыусыһы.

429. Ясенева Александра Николаевнаны — Баҡалы район больницаһының врачы.

**СССР Верховный Совете Президиумы Председателе**
**Н. ШВЕРНИК.**

**СССР Верховный Совете Президиумы Секретаре**
**А. ГОРКИН.**

Мәскәү, Кремль.
22 март, 1949 йыл.

СОВЕТ ТӨҘӨЛӨШӨ

# Яҙғы сәсеүҙе уңышлы башҡарыуҙа ауыл Советтәренең бурыстары

ВКП(б) Үҙәк Комитетенең февраль Пленумы ҡарары урындағы партия һәм Совет ойошмаларынан ауыл хужалығы культураларының урожайлығын күтәреү өсөн, ауыл хужалығы менән тураһында етәкселек итеүҙәрен талап итә.

Республикабыҙҙың байтаҡ тыуа ауыл Советтәре ВКП(б) Үҙәк Комитетенең ғы тарихи ҡарарын тормошҡа уңышлы ашырыу маҡсатында үҙҙәренең ойоштороу массовый эштәрен хужалыҡ эштәре менән бергә бәйләп алып барыуҙары һәзәмәтәндә ауыл хужалығын күтәреү алдәһенда зур ғына уңыштарға өлгәштеләр.

Аскын районы Михайловский ауыл Советенең, Яңауыл районы Иҫәкәүҙы ауыл Советенең колхоздары үткән йылда яҡшы урожай үҫтереп алып, государствоға иген тапшырыу планын 104—110 процентҡа үтәнеләр. Улар общественный малсылыҡты үҫтереү планын да йылдан-йыл арттырып үтәп киләләр. Стәрлетамаҡ районының Золотоношка, Ҡариҫәл районының Пәсәнт, Туймазы районының Иҫке Туймазы, Белорет районының Ҡаҙы һәм Үҙән ауыл Советтәре лә үҙҙәренә йөкмәтелгән бурыстарҙы уңышлы рәүештә үтәп киләләр. Улар ағымдағы йылда тағы ла юғарыраҡ урожай үҫтереп алыу өсөн көрәшләр, колхоздарҙың көндәлек эштәрен контролгә алыу менән бергә, уларға практик ярҙам күрһәтәләр. Киләсәк эшкә план төҙөүгә булышлыҡ итәләр. Был ауыл Советтәренә ҡарағанда колхоздар сәсеүҙе тулы әҙерлек менән башлауға әҙерҙәр.

Ләкин ҡайһы бер ауыл Советтәре ауыл хужалығы эштәре өҫтөнән етәкселек итеүҙе иғтибар үҙәгенән төшмәйҙәр. Колхоздарҙың эштәрен практик контролгә алмайҙар. Тегеләй йәки был эште тормошҡа ашырыуҙа тейешле ярҙам күрһәтмәйҙәр, һөҙөмтәлә колхоздар хужалыҡ эштәре һәм культура төҙөлөшө алҡәһенә дөйөм рәүештә артҡа ҡалып киләләр.

Мәҫәлән, Воскресен, Илеш, Федоровка райондарының колхоздары үткән йылда яҡшы сәсеү эштәрен 30—35 көнгә һуҙҙылар, ахыр сәсеүлектәрҙе торбаҙон үҫтереү өсөн тейешле иғтибар бирмәнеләр. Шунын арҡаһында түбән урожай үҫтереп алдылар. Был райондарҙың колхоздары үткән йылғы хаталарҙан һабаҡ алыу ғына түгел, киреһенсә, уны быйыл да кабатлап киләләр. Яҙғы сәсеүгә әҙерлек эштәре кәнәғәтләнерлек ойоштороламаған, сәсеү орлоҡтары тикшерелмәгән, агротехник саралар тейешенсә үҙләштерелмәй, атҡар сәсеү алды ялына ҡуйылмағандар. Был өтеп киткән йылдағы яҙғы сәсеүҙе уңышлы үткәреүгә лә үҙенсә йоғонто яһай.

Яҙғы сәсеүҙе уңышлы рәүештә үтәп киләләр. Стәрлетамаҡ районының Золотоношка, Ҡариҫәл районының Пәсәнт, Туймазы районының Иҫке Туймазы, Белорет районының Ҡаҙы һәм Үҙән ауыл Советтәре лә үҙҙәренә йөкмәтелгән бурыстарҙы уңышлы рәүештә үтәп киләләр. Улар ағымдағы йылда тағы ла юғарыраҡ урожай үҫтереп алыу өсөн көрәшләр, колхоздарҙың көндәлек эштәрен контролгә алыу менән бергә, уларға практик ярҙам күрһәтәләр. Киләсәк эшкә план төҙөүгә булышлыҡ итәләр. Был ауыл Советтәренә ҡарағанда колхоздар сәсеүҙе тулы әҙерлек менән башлауға әҙерҙәр.

Ләкин ҡайһы бер ауыл Советтәре ауыл хужалығы эштәре өҫтөнән етәкселек итеүҙе иғтибар үҙәгенән төшмәйҙәр. Колхоздарҙың эштәрен практик контролгә алмайҙар. Тегеләй йәки был эште тормошҡа ашырыуҙа тейешле ярҙам күрһәтмәйҙәр, һөҙөмтәлә колхоздар хужалыҡ эштәре һәм культура төҙөлөшө алҡәһенә дөйөм рәүештә артҡа ҡалып киләләр.

Мәҫәлән, Воскресен, Илеш, Федоровка райондарының колхоздары үткән йылда яҡшы урожай үҫтереп алып, государствоға иген тапшырыу планын 104—110 процентҡа үтәнеләр. Улар общественный малсылыҡты үҫтереү планын да йылдан-йыл арттырып үтәп киләләр. Стәрлетамаҡ районының Золотоношка, Ҡариҫәл районының Пәсәнт, Туймазы районының Иҫке Туймазы, Белорет районының Ҡаҙы һәм Үҙән ауыл Советтәре лә үҙҙәренә йөкмәтелгән бурыстарҙы уңышлы рәүештә үтәп киләләр. Улар ағымдағы йылда тағы ла юғарыраҡ урожай үҫтереп алыу өсөн көрәшләр, колхоздарҙың көндәлек эштәрен контролгә алыу менән бергә, уларға практик ярҙам күрһәтәләр. Киләсәк эшкә план төҙөүгә булышлыҡ итәләр. Был ауыл Советтәренә ҡарағанда колхоздар сәсеүҙе тулы әҙерлек менән башлауға әҙерҙәр.

Ләкин ҡайһы бер ауыл Советтәре ауыл хужалығы эштәре өҫтөнән етәкселек итеүҙе иғтибар үҙәгенән төшмәйҙәр. Колхоздарҙың эштәрен практик контролгә алмайҙар. Тегеләй йәки был эште тормошҡа ашырыуҙа тейешле ярҙам күрһәтмәйҙәр, һөҙөмтәлә колхоздар хужалыҡ эштәре һәм культура төҙөлөшө алҡәһенә дөйөм рәүештә артҡа ҡалып киләләр.

Аскын районы Михайловский ауыл Советенең, Яңауыл районы Иҫәкәүҙы ауыл Советенең

# БМО Генераль Ассамблеяһының өсөнсө сессияһы

## Генераль комитеттә

НЬЮ-ЙОРК, 7 апрель. (ТАСС). Киса Генераль комитет Генераль Ассамблеяның көн тәртибенә индереү өсөн тәкдим ителгән яңы мәсьәләләрҙе тикшереүҙе дауам иттерҙе. Боливия делегацияһы «кардинал Миндсентиға булған суд процесын әйәнеү» тураһындағы мәсьәләне, ә Австралия делегацияһы — «Болгарияла һәм Венгрияла кешенең тән азатлығын һәм хоҡуҡтарын ереләштереү» тураһындағы мәсьәләне сессияла тикшерергә тәкдим иттеләр.

Был мәсьәләләрҙе Генераль Ассамблеяға ҡуйырға тырышыу күптән түгел Венгрияла һәм Болгарияла бер төркөм реакцион заговорщиктарға, шпиондарға, Англия менән Америка разведкаларының агенттарына уткарелгән суд тураһында АҠШ-тағы һәм шулай уҡ башҡа илдәрҙәге реакцион гәзиталар йәйелдергән пропаганданың тураһан-тура дауамы булып тора. Миндсенти ҙә, шулай уҡ Болгарияғы бер төркөм свещенник — шпиондар ҙа судта үҙҙәренең ғәйептәрен тулыһынса таныған булһалар ҙа, быны донъяҙағы күпселек матбуғат дөреҫлөргә мәжбүр булһа ла, Венгрияғы һәм Болгарияғы халыҡ судтарының ғәҙел ҡарары хаҡлы булған икә, Венгрияғы һәм Болгарияғы халыҡ судтарының ғәҙел ҡарары хәҙер был илдәрҙәге халыҡ-демократияһы режимтарын ғәйепләү өсөн файҙаланыласаҡ.

Боливия делегатын шунда уҡ АҠШ вәкиле Остин яҡлап сыҡты.

Польша вәкиле Кац-Сухи, Генераль комитеттаҡ әлеге шунан башларға кәрәк икә — Венгрия менән Болгарияның эске эштәре булып торған был мәсьәләләрҙе — Боливия менән Австралия тарафынан тәкдим ителгән мәсьәләләрҙе ҡарарға Генераль Ассамблеяның хоҡуҡы бар икән һуң, тигән һорауҙы хәл итергә кәрәк икә, тип белдерҙе. Кац-Сухи БМО Уставының икенсе статьяһындағы 7-се параграф Устав БМО ға государстволарҙың инеҙҙә үҙҙәренең эске эштәре булған мәсьәләләренә ҡыҫылырға йәки БМО-ла член булып тороусы илдәрҙән бындай мәсьәләләрҙе БМО ҡарамағына тапшырыуҙарын талап итергә хоҡуҡ бирмәй тип махсус рәүештә күрһәтеләһе тип хәтерҙә төшөрҙе.

Польша вәкиле, Боливия делегаты ла, Австралия делегаты ла үҙҙәре тарафынан индерелгән мәсьәләләрҙең Венгрия менән Болгарияның эске эштәре булып торғанлығын һәм был мәсьәләләрҙе Генераль Ассамблеяның көн тәртибенә индереү күрәләте Уставты тупаҫ рәүештә бозоу булғанлығын үҙҙәре лә кире ҡаҡмаһалар, тип күрһәттә.

Венгрияны һәм Болгарияны, йәғәнәһе БМО Уставын бозоуҙа ғәйепләүсе Боливия менән Австралия вәкилдәренең икеһеләнеүҙәрен билдәләп, (ә улар был илдәрҙе БМО-ға ҡабул итеүгә ҡаршы тороғайныҙар) Кац-Сухи Венгрия менән Болгарияла ярашыу договорҙарын һис бер төрлө бозоу булмаһы тип күрһәттә. Польша делегаты государстволға ҡаршы юналтелгән эш есен, әҫҫа менән спекуляция алып барған есен һәм башҡа енәйәттәр өсөн яза биреү тураһындағы закондар бөтә илдәрҙең дә уголовный кодекстарында бар, тине.

Польша вәкиле Венгрияла дин эштәренең ярҡле булыуын дөреҫлөргә мәжбүр булған Лондон гәзитәһе «Таймс»тың сығыштарын китерҙе, һәм политик ҡараштарың ярҡле булыуы халыҡ-демократияһы режимен көслөк менән ҡолатыуҙы маҡсат итеп тотҡан группалар ойоштороуҙың ирекләгеген үҙ есенә алмай, тип белдерҙе.

«Һығымта асыҡ, — тине үҙенең һүҙен тамамлап Кац-Сухи. — Үҙ илдәренең юрисдикцияһына буйһонорға бурыслы булған суверенный государстволарҙың гражданҙарына ҡағылған мәсьәләләрҙе тикшерергә БМО менән Генераль Ассамблеяның хоҡуҡы юҡ».

Председателлек итеүсе Эватт Польша вәкиленең көслө дәлилдәрен кире ҡағыу мөмкинлеге булмағас, мәсьәләне бутарға тырышты.

Бельгия делегаты Ван Лангенхове был мәсьәләләрҙе мин «икеләнем», тип белдерҙе, ләкин, шулай булыуға ҡарамастан, уң был мәсьәләләрҙе Ассамблеяның көн тәртибенә индереү тураһындағы тәкдимдә яҡланы. Шулай уҡ Панама, Калада һәм Франция вәкилдәре лә был тәкдимгә ҡушылдылар. Мәсьәләне тикшереү комитеттең алдағы ултырышында дауам итәсәк.

# Генераль Ассамблеяның махсус политик комитетенең ултырышы

НЬЮ-ЙОРК, 7 апрель. (ТАСС). Генераль Ассамблеяның Махсус политик комитеты киса үҙенең эшен яңынан башланы.

Польша делегатының СССР вәкиле тарафынан яҡланған тәкдиме буйынса, комитет үҙенең вице-председателе итеп Чехословакия вәкиле доктор Гоудекте һайланы. Комитеттең докладсыһы итеп Эквадор вәкиле Витери Лафронте һайланы. Шунан һуң комитет «Сессия-ара комитет»тең докладын ҡарауға куйҙе.

Докладта дүрт резолюция проекты бар. Улар, докладтың заголовкаһы раҫлағанса, йәғәнәһе «халыҡ-ара хеҙмәттәшлеккә булышлыҡ итәсәктәр». Был резолюцияларҙың икеһе Парижлә Махсус политик комитеттәге Англия-Америка күпселеге тарафынан хупланған һәм Генераль Ассамблеяның планар ултырышы раҫлауына тапшырылған. Генераль Ассамблеяның процедура ҡағыҙҙарына һәм «килештереү комиссиялары» членлығына кандидаттар исемлеге тәҙәүәге ҡағылған ҡалған ике резолюция буйынса комитет ҡарар ҡабул итергә тейеш.

Комитет тарафынан ҡабул ителгән резолюциялар менән һәм шулай уҡ комитет ҡарарға тейеш булған резолюциялар менән танышыу шуны күрһәтә — улар Иминселек Советен хеҙмәттәндереүҙе, уның БМО Уставы тарафынан күҙҙә тотолған функцияларын сикләүҙе, Иминселек Советенең даими членҙәренең берәмләк принцибен өҙлөкһөҙ һәм уның урынына БМО-ларҙы ҡайһы бер державаларҙың диктатлыҡ итеү принцибен урынлаштырыуҙы, Берләшкән Милләттәр Ойошмаһын Англия-Америка блогының тар төркөмсәләк маҡсаттарында файҙаланыуҙы үҙенең маҡсаты итеп тота.

Ултырышта сығыш яһаған АҠШ вәкиле Остин артабан әйәнеү өсөн Генераль Ассамблеяның процедура ҡағыҙҙарына индереләсәк тәҙәтеүҙәрҙе «Сессия-ара комитет»кә тапшырырға тәкдим итте.

СССР вәкиле Я. А. Малик был мәсьәлә Советтәр Союзы делегацияһының тотҡан позицияһын ҡыҫҡаса аңлатыу менән сығыш яһаны.

«Халыҡ-ара хеҙмәттәшлеккә булышлыҡ итеүҙе әйәнеү методтары» тигән заголовка аҫтында, тине ул, Иминселек Советен һәм БМО Уставындағы төп положениеларҙы уратып үтеү есен юлдар тәҙәү, халыҡ-ара тыныслыҡты һәм иминселекте һаҡлау буйынса төп бурыстар йөкмәтелгән Иминселек Советенең тотҡан ролен кәметеү юлдарын тәҙәү ынтылыштары йәшеренә. «Сессия-ара комитет» Генераль Ассамблеяның процедура ҡағыҙҙарына шундай тәҙәтеүҙәрҙе көслән тарырға маташты, уң тәҙәтеүҙәр Устанты бозоп Генераль Ассамблея председателенең хоҡуҡтарын кинәйтерҙәр ине һәм бәхәстәрҙе тыныс юл менән хәл итеү буйынса функцияларҙы үтәү хоҡуҡын бирерҙәр ине. Ләкин Генераль Ассамблея председателенә бындай функциялар йөкмәтеү тураһында БМО Уставында бер һүҙ ҙә әйтелмәгән. Шуға күрә был рекомендациялар законһыҙ һәм улар Уставҡа ҡаршы киләләр. Англия-Америка блогы вәкилдәре үҙҙәренең тар төркөмсәләк маҡсаттарын тормошҡа ашырыуҙа үҙҙәренә уңыш теләмен итеп есен, БМО-ның йәшәүенә төп нигеҙ булған берҙәмлек принцибенә һөжүм ясап баралар. Ошо маҡсаттар менән уратып үтеү маневрҙәре яһала, ике арала звенолар әҙләнә, яңы процедуралар уйлап сығарыла һәм Англия-Америка блогына файҙалы булған һәр төрлө тәкдимдәр Генераль Ассамблеяға кеслән тарылалар.

Унан ары комитет «килештереү комиссиялары» һәм «тикшереү комиссияһы» членлығына кандидаттар исемлеген тәҙәү тураһындағы мәсьәләне ҡарауға куйҙе. «Сессия-ара комитет»тең был исемлектәргә ҡағылған тәкдимдәренең асылы шунда — уң тәкдимдәр улар халыҡ-ара бәхәстәрҙе һәм конфликттарҙе хәл итеүҙә ошондай процедура урынлаштырыуҙы талап итәләр, әгәр уң процедура кесенә индерелһә, ошо бәхәстән һуң конфликттар Иминселек Советендә түгел, ә махсус рәүештә һайлап алынған тар ғына комиссияларҙа ҡаралырҙар ине.

АҠШ вәкиле Остин «Сессия-ара комитет»тең тәкдимдәрен маҡтап, уң комиссияларҙы тәҙәү «Сессия-ара комитет»тең бөтә эше кеүек уң маҡсаттарҙы күҙҙә тота» тип белдерҙе.

Кытай, Перу, Яңы Зеландия һәм Уругвай вәкилдәре комиссия исемлектәрен тәҙәүҙе яҡлап сығыш яһанылар. Белоруссия ССР-ы, Польша һәм Югославия вәкилдәре уларға ҡаршы сыҡтылар.

Белоруссия ССР-ы вәкиле Смоляр үҙенең сығышында былай тип билдәләне: «Сессия-ара комитет» тегә йәки был мәсьәләлә халыҡ-ара бәхәстәрҙе һәм конфликттарҙе хәл итеүҙә ҡатнашыуҙан Иминселек Советен сиктәтергә һәм Иминселек Совете менән Генераль Ассамблеяның үҙ алдарына ҡуйылған мәсьәләләрҙе ҡарауҙарында шундай процедура урынлаштырырға тырышалар, уң процедура кесенә инһә, Берләшкән Милләттәрҙең күп членҙәре уларҙы хәл итеүҙә ҡатнашыуҙан сиктәтелгән булыр ине.

Был мәсьәләне тикшереү алдағы ултырышта дауам иттереләсәк.

Аксен ауыл хужалығы техникумының ярҙамсы хужалығында.

Һүрәттә (һулҡын уңға): техникумдың һуңғы курсында уҡыусы ингән Ә. Хәбиров яровойлаштырылған картуф орлоғон тикшерә.

М. Әхмәтьянов фотоһы.

## *Шағир Михаил Дудин кисәһе*

Фәнни һәм политик белем таратыу обществоһының Башҡортостан бүлексәһе 6 апрелдә, Өфө ғалимдәр йортонда, Ленинград шағире Михаил Дудиндең нәҡадына арналған әҙәби киса үҙғарҙы.

Кисәлә шағир Михаил Дудин «Салауат илендә» исемле шиғырҙар циклынан башҡорт шағирҙәре—Сәйфи Ҡудаш, Рашит Нигмәти, Баязит Бикбай, Сәлих Кулибай, Ҡадир Даян, Мостай Кәрим, Әкрәм Вәли һәм башҡаларҙың шиғырҙарынан торған үҙенең яңы тәржемәләрен уҡыны. Унан һуң шул уҡ исем аҫтында Октябрьский ҡалаһы, нефтселәр тормошонан һәм Башҡортостан тураһындағы шиғырҙар уҡылды.

Бейек Ватан һуғышы йылдарында, туранан-тура ут эсендә, окоптарҙа яҙылған, һуғыштан һуңғы тыныс тәҙәлек дәүерҙе һәм совет балаларының тормоштарын сағылдырған юғары художестволы, тәрән патриотик идея менән һуғарылған поэма һәм шиғырҙары тыңлаусылар тарафынан айырыуса зур ихтирам менән ҡабул ителде.

Шағир Михаил Дудин һуңғы бернке йыл эсенә башҡорт совет әҙәбиәтының эсәрҙәрен тәржемә итеү һәм уны Бөтә Союз күләмендә популярлаштырыу буйынса зур эштәр эшләне.

## Урман промышленносенә капитал һалыу арта

Совет государствоһы урман промышленносен үҫтереүгә ғайәт зур суммала средстволар өбәрә. Мәҫәлән, быйыл республиканың урман промышленносе Министерствоһының леспромхоздарындағы һәм һалыу конторалырындағы капиталь төҙөлөш эштәренә бер нисә миллион һум средство өбөрелде.

Өбөрелгән средстволарҙан бер миллион 650 мең һум торлаҡ төҙөлөшөнә, миллион һумдан артырағы юл төҙөлөшөнә файҙаланыласаҡ.

Леспромхоздарҙы механизациялаштырыуға зур иғтибар ителә. Яңы оборудованиелар алыуға 5 миллион һумдан артырағаҡ средство тотоласаҡ.

Физкультура һәм спорт

# Физкультура һәм спорт буйынса ярыш йомғаҡтары

Халыҡ араһында физкультура һәм спорт эштәрен яҡшыртыу буйынса 1948 йылда республикабыҙҙа бөтә Башҡортостан ярышы үткәрелде. Был ярышлы ҡалаларҙа һәм ауылдарҙа физик тәрбиә эштәре күтәрелде һәм яҡшы нәтиәләр бирҙе. Социалистик ярышта ҡатнашыу, Өфө ҡалаһы, Бәләбәй, Шишмә һәм Иглин райондары, Стәрлетамаҡ ҡалаһы физкультура һәм спорт ойошмалары 1948 йылда зур күрһәткестәргә өлгәштеләр.

Ошо вәндәрҙә БАССР Министрҙәр Советә социалистик ярышты йомғаҡлап, Өфө ҡала Совете исполкомын (председателе ингән Кравцов, физкультура һәм спорт эштәре комитеты председателе ингән Мушкин) ярышта еңеүсе итеп билдәләне һәм ура БАССР Министрҙар Советенең күсмә Ҡызыл Байрағы тапшырылды.

Физкультура һәм спорт буйынса ярышта икенсе урынды Бәләбәй районы (район Советы исполкомының әлеккә председателе ингән Соков, физкультура һәм спорт эштәре комитеты председателе ингән Степанов), өсөнсө урынды Шишмә районы (райсовет исполкомы председателе ингән Шестаков, физкультура һәм спорт эштәре комитеты председателе ингән Априпин), дүртенсе урынды Иглин районы (райсовет исполкомы председателе ингән Ҡарабаев, физкультура һәм спорт эштәре комитеты председателе ингән Сергеев) һәм бишенсе урынды Стәрлетамаҡ ҡалаһы (ҡала Совете исполкомы председателе ингән Макарушкин, физкультура һәм спорт эштәре комитеты председателе ингән Кочкин) алды.

БАССР Министрҙәр Советы 1948 йылда халыҡ араһында физкультура һәм спорт эштәренең Бушнаренко, Өфө, Мишкә, Күгәрсен, Янаул, Благовар, Хәйбулла, Дыуан районҙарында һәм Белорет менән Октябрьский ҡалаларында байтаҡ яҡшырыуҙың билдәләп үтте.

Шушы менән бергә Башҡорт АССР-ы Министрҙәр Советы физкультура һәм спорт эштәренә, айырыуса халыҡ араһында физкультура һәм спортты яҡшыртыу буйынса үткәрелгән социалистик ярышҡа формаль мөнәсәбәттә булған ҡала һәм район етәкселәрен тәнҡитләне. Мәҫәлән, Черниковск ҡала Советы исполкомы (председателе ингән Крюков, физкультура һәм спорт эштәре комитеты председателе ингән Копейкин), Покровка район Советы исполкомы (председателе ингән Мыльников, физкультура һәм спорт эштәре комитеты председателе ингән Манзичев), Бишбүләк район Советы исполкомы (председателе ингән Васильев, физкультура һәм спорт комитеты председателе ингән Денисов) социалистик ярышты ойоштороуға формаль ҡараныҙлар һәм халыҡ араһында физкультура һәм спорт эштәрен активлаштырмағандар өсөн ҡаты ғәйепләнделәр.

Физкультура һәм спорттың республикан комитеты 1949 йылда халыҡ араһында физкультура һәм спорт эштәрен яҡшыртыу буйынса ҡалаларҙа һәм райондарҙа тағы ла күберәк сараларҙы үткәрергә тейеш.

С. Корбангулов.

## Физкультура, спорт эштәре өлгө булырлыҡ итеп ҡуйылған

Өфөләге 11-се номерле урҙар урта мәктәбендә физкультура һәм спорт эштәре өлгө булырлыҡ итеп ҡуйылған. Был коллектив ҡышҡы сезонда ҡала урта мәктәптәре араһында барған спорт ярыштарында күп тапҡырҙар еңеп сығып ҡала физкультура һәм спорт комитетының грамоталары менән наградланды. Был мәктәптең IX класс уҡыусыһы В. Сутягин конькиҙә 500 метр араны 48 минутта үтеп республика күләмендәге мәктәп уҡыусылары арасындағы ярышта алдынғылыҡты яулап алды. Мәктәптең башҡа күп кенә уҡыусылары ла саңғыла, конькиҙә шыуыуҙа һәм физкультураның башҡа төрҙәре буйынса һөнәрлелек күрһәткестәр бирҙеләр.

Мәктәптә конькиҙә, саңғыла шыуыу һәм гимнастикала өйрәнеү буйынса секциялар эшләп киләә. Был секцияларға йөҙҙән артыҡ уҡыусы йылыктырылған.

Бында ГТО һәм БГТО знәчоктарына норма тапшырыусылар һаны ла ныҡ арта бара. Тик 1949 йылдың өс айында ғына 61 уҡыусы ГТО знәчоғына һәм 99 уҡыусы БГТО знәчоғына норма тапшырҙылар.

Хәҙер мәктәптә йәйге физкультура һәм спорт эштәренә әҙерлек эштәре киң йәйелдерелде.

Ғ. Агиш.

## Йәш авиамоделистәрҙең ҡала ярышы

Өфө мәктәптәреңдәге йәш авиамоделистәрҙең ВЛКСМ-дың XI съезына арналған ҡала ярышы булып үтте. Ярыш бензин моторлы моделде һауала осоро күрһәтеү менән башланды. Бында ҡатнашыусылар уның осоуын зур ҡыҙыҡһыныу менән ҡаранылар.

Кесле ел ярышты үткәреүгә ныҡ уҡ тотҡарлыҡ итте. Шулай ҙа күп кенә йәш авиамоделистәрҙең эштәре яҡшы нәтиәләр бирҙе.

Старт бирелгәндән һуң 11-се номерле мәктәптең 5 класс уҡыусыһы И. Мәһәдиевтең схематик авиамоделе елдең ҡаршылығын еңгәндән һуң ҡыҫҡа ғына ваҡыт эсендә ярҙамсы күтәрелеп һауала бер минут 15 секунд торҙо. Шулай итеп Мәһәдиевтең моделе ярышта ошо типтағы авиамоделдәр араһында беренсе урынды алды.

Фюзеляжлы моделдәр буйынса беренселектә 10-сы номерле мәктәптең IX класс уҡыусыһы Шарышев алды. Фюзеляжлы планер моделе буйынса 10-сы номерле мәктәптең VIII класс уҡыусыһы Огородов, змейка буйынса 25-се номерле мәктәптең уҡыусыһы Федосеев һәм 18-се номерле мәктәптең уҡыусыһы Брежневтар беренсе урынды яулап алдылар.

Өлкән авиамоделистәр группаһы буйынса беренселекте йәш техниктәр республика станцияһының Шарышев, Огородов, Абхадиев, Чиглинцевтарҙан торған командаһы алды. Пионерҙәр йорто командаһы икенсе урынға сыҡты.

Йәш авиамоделистәр араһында беренсе урынды Бердников, Ғүмәров, Мәһәдиев һәм Шәйхетдиновтарҙан торған пионерҙәр йорто командаһы, икенсе урынды йәш техниктәр республикан станцияһы командаһы алды.

Д. Хомовский.

Яуаплы редактор
Ғ. Ғ. ҒАФАРОВ.

# СССР Фәндәр Академияһының Ҡазан филиалы аспирантураһына ҡабул итеү

СССР Фәндәр Академияһының Ҡазан филиалы институттары 1949 йылда кандидатлыҡ аспирантураһына түбәндәге специальностәр буйынса аспирантҡа ҡабул итәләр:

1. Физик-техник институтҡа (магнетизм, механика, математика, геофизика буйынса);

2. Академик А. Е. Арбузов исемендәге химия институтына (органик һәм органик булмаған химия буйынса);

3. Геология институтына (литология буйынса);

4. Биология институтына (ботаника, физиология, агробиология буйынса);

5. Тел, әҙәбиәт һәм тарих институтына.

6. Һыу хужалығы проблемалары һәм энергетика секторына (гидрология буйынса).

Кандидатлыҡ аспирантураһына 35 йәштән дә өлкән булмаған, тамамланған юғары белемле, ғилми тикшеренеү эшкә һәләтле кешеләр ҡабул ителәләр.

Аспирантураға инеү тураһында ғаризалар ошо йылдың 1 июленән алып 1 сентябрҙәге тиклем осорҙа филиал президиумына ебәрелергә тейеш. Ғаризаға уҡыу йортон тамамлау тураһында диплом, автобиография, хәрби хеҙмәткә мөнәсәбәт тураһында документ, һуңғы эшләгән урынынан йәки уҡыу йортонан алынған характеристика теркәлергә тейеш.

Аспирантураға ситтән тороп уҡырға теләүселәр ғаризаға учреждение етәкселегенең ситтән тороп уҡыусыға диссертация өҫтөндә эшләүгә ҡарата шарттарҙы буҙырасағы тураһында официаль рәсәлырын күрһәткән справка өҫтөрҙә тейештер.

Кандидатлыҡ аспирантураһына инеүселәргә 1949 йылдың 1 сентябренән 1 октябренә тиклем махсус дисциплиналар буйынса, марксизм-ленинизм курсынан һәм сит ил телдәренең береһенән һынауҙар үткәрелә һәм һынауҙы уңышлы тапшырғандар ғына аспирантураға ҡабул ителәләр.

Тел, әҙәбиәт һәм тарих институттарына инеүселәр өҫтәмә рәүештә телдән һынау тапшыралар.

Аспирантураға уҡыу срогы индивидуаль рәүештә ҡуйыла, ләкин өс йылдан да артыҡ түгел.

Производствонан айырылып уҡыусыларға аспирантураға йәнә 700 һум государство стипендияһы түләнәсәк.

Аспирантураға ҡабул итеү мәсьәләләре буйынса түбәндәге адрес буйынса филиалдың кадрҙар бүлегенә мөрәжәғәт итергә:

Ҡазан, Лобачевский урамы, 2/31. СССР фәндәр Академияһының Филиалы.

Президиум.

# Эшселәр ҡабул ителәләр

Һөйләшеп килешеү нигеҙендә ситкә сығып эшләү есен, ашығыс рәүештә, түбәндәге профессиялағы специалистәр талап ителә:

◆ ИНЖЕНЕРҘӘР: тау эштәре инженерҙәре, электромеханиктар, обогатителдәр, химик-металлургтар, бораулаусылар — шартлатыусылар, экономистар, бораулаусылар, маркшейдерҙәр, геологтар, геофизиктар, технологтар, гидрологтар, геодезистар, электриктар, теплотехниктар, дизелистар, металлургтар, электрорадиосәләнәштәр, финансистар, төҙөүселәр, проектировщиктар, картографтар, хеҙмәт буйынса экономистар.

◆ ТЕХНИКТӘР: тау эштәре техниктәре, маркшейдерҙәр, электромеханиктар, бораулаусылар— шартлатыусылар, геологтар, бораулаусылар, минерологтар, геологтар, геодезистар, бораулаусылар, метрологтар, тау нормировщиктәре, химиктар, топографтар һәм картографтар, теплотехниктәр, механиктар, экскаватор эштәре техниктәре, теплотехниктар, механиктар, (экскаватор һәм дизелдәр буйынса), хеҙмәт буйынса экономистар обогатителдәр, радио-физиктар, төҙөүселәр, геофизиктар, гидрологтар, граверҙәр, дизелистар, механиктар, радио связистар, экономистар.

◆ ВРАЧТАР: хирургтар, терапевтар, теш рентгенология врачтары, мед фельдшерҙәр, фармацевтар.

◆ САУҘА РАБОТНИКТӘРЕ: һатыусылар, товароведтар, склад работниктәре.

◆ БАШҠА СПЕЦИАЛИСТӘР: баш бухгалтерҙәрҙән урынбаҫарҙары, өлкән бухгалтерҙәр, почта-телеграф работниктәре һәм II—III класс шоферҙәре, тау мастерҙәре әҙерләү курсында уҡыу есен белеме 10 кластан да кәм булмаған 20 йәштән алып, 30 йәшкә тиклем ирҙәр.

◆ Эшкә яллауы тураһында белешмәләр алыу есен түбәндәге адресҡа мөрәжәғәт итергә: Өфө ҡалаһы, Ленин урамы, 7 номерле йорт, һәр кенде, (ял көндәренән башҡа) иртәнге 10 сәғәттән киске 5 сәғәткә тиклем һәм киске 8 сәғәттән төнгө 12 сәғәткә тиклем.

Телефон номеры 2-74-27.

Эшкә яллау бүлеге.

Редакция адресы: Өфө ҡалаһы, Карл Маркс урамы, 25. Телефон номерҙәре: яуаплы редактор урынбаҫары — 2-83-87, секретариат һәм совет төҙөлөше бүлеге 2-80-49, партия тормошо һәм пропаганда бүлектәре 2-78-48, информация бүлеге — 2-72-26, ауыл хужалығы һәм промышленность бүлектәре 2-86-29, хеҙмәтселәр хаттары, культура һәм тормош бүлектәре — 2-90-22.

П02411 Өлкә газета-журналдар типографияһы

*Бөтә илдәрҙең пролетарийҙәре, берләшегеҙ!*

# ҠЫЗЫЛ БАШҠОРТОСТАН

ВКП(б)-ның БАШҠОРТОСТАН ӨЛКӘ һәм ӨФӨ КАЛА КОМИТЕТТӘРЕ, БАШҠОРТ АССР-ы ВЕРХОВНЫЙ СОВЕТЫ һәм ХЕЗМӘТСӘНДӘР ДЕПУТАТТАРЫНЫҢ ӨФӨ КАЛА СОВЕТЫ ОРГАНЫ.

30-сы ЙЫЛ СЫҒА

1949 йыл
№ 71 (8171)
10
апрель
йәкшәмбе

Хаҡы 20 тин

БӨГӨНГӨ НОМЕРҘӘ:

Халҡтарҙың юлбашсыһы, совет йәштәренең учителе һәм дуҫы иптәш СТАЛИНҒӘ Бөтә Союз Ленинсе Коммунистик Йәштәр Союзының XI съезынан. (1-се бит).

ВЛКСМ-дың XI съезы. (1-се бит).

ВЛКСМ-дың XI съезы йәбелды. (1-се бит).

Партия тормошо. А. Русанов— активлыҡ менән эшләүҙе тағы ла көсәйтергә. (2-се бит).

В. Ефремов. — Яҙғы һыуҙарҙы тотоу — уңышлыҡты арттыра. (2-се бит).

С. Корбангалов. — Социалистик ярышта еңеүселәр. (2-се бит).

И. Смирнов. — Үлән баҫыуҙы системаның мөһим өлеше. (3-се бит).

Ә. Әхмәров. — Һуғарыуҙа академик Вильямстың ученигенең кин ҡулланылыҡ. (3-се бит).

П. Леонтьев.—Беҙ һуғарыуҙы инсек ашоторабыҙ, (3-се бит).

М. Хәбибуллин. — Һыуҙың инсе. (3-се бит).

Быуалар һәм һыу ятҡылыҡтарын кин файҙаланыуға. (3-се бит).

И. Ишмөхәмәтов. — Колхоз агрономы (4-се бит).

Ә. Вали, Х. Ғәлимов. — Балаҡай фельетон. (4-се бит).

Берләшкән Милләттәр Ойошмаһы Генераль ный Ассамблеяһының өсенсе сессияһы. (4-се бит).

Х. Маннанов — Октябрьский ҡалаһында (4-се бит).

## Баҫыуҙарҙа күберәк дым һаҡлап ҡалайыҡ!

Тәбиғәттә үҙгәртеүҙең бәйек сталинсе планы социалистик ауыл хужалығын артабан үҫтереү есен бөтә халҡтың бығаса күрелмәгән яңы күтәрелешен тыуҙырҙы. Мәскәү түңкүсеһы Александр Чүткихтең патриотик өлгөһө буйынса ин яҡшы сифат бригадаһы инсемен алыу өсөн башланған гүзәл хәрәкәт колхоз ауылында ла көндән-көн массовый тес ала бара. Был хәрәкәткә республикабыҙҙа беренсе булып күпшылған Социалистик Хеҙмәт Геройҙары Тихон Алехин һәм Федор Рябов ингәштәрҙең социалистик ярыш йөкләмәләрен урындарҙа зур күтәренкелек менән өйрәнәләр. Игенселектең юғары культураһы һәм мул урожай есен көрәшкә айырым трактор бригадалары ғына түгел, ә тотош МТС-тар, колхоздар, шулай уҡ баҫыуҫылыҡ бригадалары, звенолар һәм колхозсылар күпшылалар. Был түбәндән башланған хәрәкәт ҙурҙы баҫыу әштәрен ҡыҫҡа срокта, юғары сифатлы итеп үткәреүгә инс шикһеҙ зур булышлыҡ итәсәк.

Республикабыҙҙың күп кенә районҙарында ҙурҙы баҫыу әштәре башланды. Дәүләкән, Баҡалы, Туймазы, Стәрлетамаҡ һәм башҡа байтаҡ райондарҙың колхоздарында массовый рәүештә ҡар һыуҙары тотоу, ужымдарҙы өҫтәмә азыҡландырыу әштәре бара. Баҡалы районының 40-тан артыҡ колхозында ҡар һыуҙары тотоу әштәре ойошторолдо.

Алдынғы колхоздар һәм звенолар күпраҡта инсек тә күберәк дым туплап ҡалыу һәм уны һаҡлау тураһында бур хәстәрлек күрәләр. Улар ғышҡы айҙарҙа баҫыуҙарҙа ҡар, ә иртә яҙ уның һыуҙарын тотоу әштәрен ойошторалар. Был сараларҙы үткәреүҙән улар йыл һайын меңәрләгән бот өҫтәлмә урожай алалар. Шарлау районы «Тыңарак» колхозы членҙәре башҡа йылдарҙағы кеүек үк уҙған ҡоролоҡло йылда ла бойҙайҙың һәр гектарынан уртаса 12,5-әр центнер, арыштан — 16-шар центнер һәм борсаҡтың һәр бер гектарынан 24-әр центнер урожай алдылар. Йәки бына Ҡырмыҫҡалы районы «Октябрь» колхозында Минҫиса Шакирева етәкселек иткән комсомолсе-йәштәр звеноһы уҙған йыл башҡа звеноларға ҡарағанда арыштың һәр бер гектарынан 4-әр центнер артыҡ урожай алды. Был колхоздарҙа тәбиғәттең ҡаршылыҡтарын, беренсе нәүбәттә ҡоролоҡто еңә беләләр. Алдынғы агротехниканың нигеҙе булған — туплап дым туплауға, иртә яҙ ужымдарҙы өҫтәмә азыҡландырыуға серьез иғтибар бирәләр.

Быйыл ҡыш ҡар күп яуҙы. Колхоздар бик зур майҙандарҙа ҡар тотоп ҡалдылар. Бурыс — хәҙер бына был ҡар һыуҙарын ситкә ағызмай туплап һаҡлап ҡалыуҙан тора. Иреп ситкә аҡҡан ҡар һыуҙары тупраҡтың ин ҡиммәтле өҫкө ҡатламын йыуа, ерҙең ундырыу һәләтлеген кәметә һәм тупраҡтың структураһын боҙа.

Бына шуға күрә лә бөтә колхоз һәм совхоз баҫыуҙарында ла һис киселмәҫтән тупраҡта етерлек запас дымлыҡ туплап ҡалыу есен бөтә саралар күрелергә, бынан ысыҡһыҙ да файҙалы һеҙәмтә алыу есен ул ҙур майҙандарҙа һәм массовый рәүештә үткәрелергә тейеш. Тигеҙ булмаған ҡалҡыу урындарҙа ситкә ага торған һыу йырғанаҡтарын ҡар, боҙ йәки иреген тупраҡ менән һыуырға кәрәк. Был сара иреп аҡҡан һыуҙы баҫыуҙарға тигеҙ рәүештә таратыуға ярҙам итәсәк. Был эш беренсе нәүбәттә орлоҡ участкаһында, күп йыллыҡ үләндәр, яҙғы бойҙай һәм техник культуралар сәселәһе ерҙәрҙә үткәрелергә тейеш.

Тупраҡта дымлыҡ һаҡлау есен көрәш ҡар һыуҙары тотоу менән генә сикләнмәй. Туңға һеҙелгән бөтә ерҙәр, шулай уҡ пар ерҙәре лә баҫыуға сығҡандың тәүге 2-3 көне эсендә үк яҡшы сифатлы итеп тырматылырға, дымдың һаҡланыуын тәьмин итеү есен тупраҡтың өҫкө ҡатламы йомшартылырға тейеш. Бының есен һис киселмәҫтән бөтә МТС-тарҙа һәм колхоздарҙа ла тырмаларҙың һәм тырыма инвентарҙәренең күпме булыуын һәм тәҙәкләген тикшерергә, улар етешмәған урындарҙа уларҙы ашығыс рәүештә булдырырға һәм тәүге мөмкинлектәр тыуыу менән үк бөтә тракторҙарҙы һәм йәнле тартыу көстәрен тырмаға күшырға кәрәк. Был мөһим әштәрҙе аҙ ғына һунларлатыу за бик күп урожайҙы юғалтыуға килтерәсәгән бер генә минутҡа ла хәтерҙән сығарырға ярамай.

Ошо көндәрҙә генә ВКП(б) Өлкә Комитеты бюроһы «Яҙғы сәсеү, пар һеҙеү, ағас ултыртыу, ужым ашлыҡтарын тырматыу һәм азыҡландырыу әштәрен үткәреү тураһында» киңәйтелгән ҡарар ҡабул итте. ВКП(б) Өлкә Комитеты үҙенең был ҡарарында күп кенә райондарҙың яҙғы баҫыу әштәренә насар әҙерлек менән килеүҙәрен билдәләне һәм партия, совет ойошмаларынан, ауыл хужалығы органдарынан сәсеүгә әҙерлекте булған етешһеҙлектәрҙе ин ҡыҫҡа срокта бөтөрөүҙе талап итте. Был ҡарарҙа яҙғы баҫыу әштәрен тиҙ һәм яҡшы сифатлы итеп үткәреү буйынса конкрет саралар билдәләнде.

Урындағы партия, совет ойошмалары ВКП(б) Өлкә Комитетенең был ҡарарын колхозсылар, механизаторҙар араһында ентекләп аңлатыуҙа ойоштороргә һәм уның тулыһынса тормошҡа ашырылыуын тәьмин итергә бурыслылар.

Яҙғы баҫыу әштәрен үткәреүҙә участка агрономдарының һәм колхоз агротехниктәренең роле сикһеҙ зур. Улар бөтә агротехник саралары ла ныҡлы уйлап, дөрөҫ тормошҡа ашырырға тейештәр. Участка агрономдары һәм агротехниктар баҫыусылыҡ бригадаларына, звеноларға ҡар һыуҙарын тотоуҙа, ужымдарҙы тырматыуҙа һәм уларҙы өҫтәмә азыҡландырыуҙа, шулай уҡ башҡа бөтә төр баҫыу әштәрен ваҡытында яҡшы сифатлы итеп үткәреүҙә практик ярҙам күрһәтергә тейештәр. Ә партия, совет ойошмалары ауыл хужалығы органдарына был эште ғәмәлгә ашырыуҙа практик ярҙам итергә бурыслылар.

## *Халҡтарҙың юлбашсыһы, совет йәштәренең учителе һәм дуҫы*

# *иптәш Сталингә*

## Бөтә Союз Ленинсе Коммунистик Йәштәр Союзының XI съезынан

Ҡәҙерле иптәш Сталин!

Бөтә Союз Ленинсе Коммунистик Йәштәр Союзының XI съезы комсомолсолтәр һәм комсомолҡалар исеменән, социализм ҡаленең бөтә йәш буыны исеменән совет халҡының бәйек юлбашсыһы, беҙҙең һәйкәле атайыбыҙ һәм тәрән ағыллы укытылеҙ — һеҙгә ялҡынлы комсомол сәләме ебәрә.

Комсомолға һәм бөтә совет йәштәренә һеҙҙең тарафтан күрһәтелгән атайҙарса хәстәрлек һәм иғтибар есен зур мәхәббәт, фиҙакәр бирелгәнлек һүҙҙәребеҙҙе һәм ысын күңелдән рәхмәттәребеҙҙе ҡабул итеп алығыҙ, иптәш Сталин.

Беҙгә еңгән социализм ҡаленә йәшәү, эшләү һәм уҡыу бәхете бирелгән. Совет егеттәре һәм ҡыҙҙары тыныслыҡтың һәм халҡтар инсиһеҙлегенең терәге булған үҙҙәренең тәүҙәге социалистик Тыуған иле менән ғорурланалар. Коммунизм төҙөү эшендә совет халҡы алғашҡан бөтә донъяла тарихи уңыштар сит илдәрҙәге беҙҙең миллиондарса дуҫтарыбыҙҙы империализмға ҡаршы көрәшкә рухландыралар, прогресс һәм демократия тантанаһына уларҙың ышанысын нығытаналар.

Совет халҡының еңеүле барышына дәүеребеҙҙең ҡанлы, намыҫы һәм выжданы — героик Ленин—Сталин партияһы етәкселек итә. Ленин комсомолы, совет йәштәре тормошобоҙҙоң бай, нурлы һәм шатлыҡлы булыуы менән большевиктар партияһы алдында бурыслы. Советтәр Союзының йәш буынына үҙенең бөтә һәләтлектәрен һәм таланттарын үҫтереү есен сикһеҙ мөмкинлектәр бирелгән. Совет йәштәре — бөтә донъяла ин алдынғы, ин бәхетле йәштәр.

Илебеҙҙең егеттәре һәм ҡыҙҙары Ленин менән Сталиндең бәйек идеяларына тоғро булыуҙары менән ғеҫләнәр. Коммунизм есен бөтә халҡ көрәшенда катнашыу совет йәштәренә дәрт бирә, уның Тыуған ил даны хәрмәтенә фиҙакәр хеҙмәт итеүе һәм батыр подвиттәр яһауы есен көстәрен арттыра.

Совет йәштәренең алдынғы отрәде,— ленинсе-сталинсе комсомол большевиктәр партияһы етәкселегендә үҙ алдына ҡуйылған бурыстарҙы уңышлы рәүештә хәл итергә һәләтле булған зур көскә әйләнде.

ВКП(б) Үҙәк Комитеты ВЛКСМ-дың XI съезына яҙған үҙенең ҡотлауында комсомол эшенә юғары баһа бирҙе.

«Ленин комсомолы — совет йәштәренең алдынғы отрәде, — тип әйтелә ВКП(б) Үҙәк Комитетының ҡотлауында, — большевиктар партияһының ышаныслы резерве һәм уның тоғро ярҙамсыһы. Ленин—Сталин партияһы тарафынан тәрбиәләп үҫтерелгән һәм етәкселек ителгән Коммунистик Йәштәр Союзы зур һәм данлы юл үтте, миллионларса йәш совет патриоттарын, актив рәүештә коммунистик общество төҙөүселәрҙе үҫтерҙе».

Үҙе йәшәй башлаған йылдар эсендә комсомол зур ышаныс менән һәм ныҡлы рәүештә, уның тоғро улы, ышаныслы һәм боевой ярҙамсыһы булып большевиктар партияһы артынан барҙы.

Һуғыштан алдағы йылдарҙа, совет халҡының СССР-ҙа социализм төҙөүҙе тамамлау есен көрәшеү йылдарында комсомол социалистик государстволың кеүәтен нығытыуҙа коммунистар партияһына һәр ярҙам булышлыҡ итте.

Советтәр Союзының Бөйөк Ватан һуғышы йылдарында комсомол бөтә халҡ менән берлектә Ватаныбыҙҙың намыҫы, азатлығы һәм бойондороҡһоҙлоғо есен Ленин—Сталин партияһының боевой байраҡтары астында дошманға ҡаршы батырҙарса һуғышты. Комсомолсолтәр һәм комсомолҡалар Тыуған ил есен һуғыштарҙа ҡыйыулыҡ һәм батырлыҡ күрһәттеләр. Совет йәштәре бөтә халҡ менән берлектә заводтарҙа һәм колхоздарҙа, транспортта һәм төҙәлеш эштәрендә фиҙакәр хеҙмәт итеп, фронтты кәрәк булған бөтә нәмәлдәр менән тәьмин итте. Фашизмға ҡаршы беҙҙең халҡыбыҙҙың героик көрәшендә совет йәштәренең, иптәш Сталин, беҙҙең тарафтан күрһәтелгән бәйек ышаныҫты аҡлауҙары менән беҙ бәхетлебеҙ.

Һуғыш еңеү менән тамамланғандан һуң, комсомол ВКП(б)-ның саҡырыуына яуап итеп, йәш патриоттарҙың көстәрен халҡ хужалығын аҡтыҡ баҫтырыуға һәм үҫтереүгә, коммунизм төҙөү буйынса, беҙҙең кәҙерле юлбашсыбыҙ һәм учителебеҙ, беҙҙең тарафтан эшләнгән грандиоз программаны тормошҡа ашырыуға күтәрҙе. Халаларғы һәм ауылдағы йәш эшсеҙҙәр социалистик ярыш байрағын юғары күтәрәләр, бик йыллыҡ планды срогынан алда үтәү есен көрәшәләр, фәнгә, техникаға һәм культураға эйә булалар. Вуздарҙа, техникумдарҙа һәм рабфактарҙа мең-мең-тиҡшереүсе институттарында фән һәм техника работниктәренән яңы кадрҙары үҫәләр. Йәш инженерҙар, агрономдар, укытыусылар, врачтар, әҙәбиәт һәм искусство работниктәре бөтә халҡ менән берлектә коммунистик общество төҙөүҙә катнашалар. Алдынғы фәнде, техниканың һәм культураның данын һәм әһәмиәтен күтәрәләр. Ете йыллыҡ һәм урта мәктәптәрҙә укытыусылар фән нигеҙҙәрен уңышлы эйә булалар, актив рәүештә коммунизм төҙөүселәр булырға әҙерләнәләр. Советтәр Союзы Коралы кәтәренең комсомолсолтәре һәм йәштәре үҙҙәренең хәрби әҙерлектәрын арыҡай-талмай арттыралар, беҙҙең батыр Совет Армияһының личный составының боевой һәм политик әҙерлеген артабан комплеллаштереү буйынса командирҙәрҙең эштәренә таяныс булып торалар.

ВЛКСМ-дың XI съезына әҙерлектә комсомолсолтәр һәм йәштәр хеҙмәттә һәм укыуҙа яңы уңыштар менән билдәләнәләр. Комсомолсолтәр һәм йәштәр хеҙмәт итештереүсәнлеген артабан күтәреүгә, пландарҙы срогынан алда үтәүгә өлгөшәләр, ауыл хужалығын яңынан күтәреү есен, тәбиғәттә үҙгәртеп ҡороу буйынса сталинсе грандиоз планды тормошҡа ашырыу есен көрәштә актив ҡатнашалар. Миллионларса егеттәр һәм ҡыҙҙар есен комсомолсолтәр һәм комсомолҡалар есен хеҙмәт намыҫ эше, дан, батырлыҡ һәм геройлыҡ эше булып өҫтәлделә. Комсомол, совет йәштәре үҙҙәренең бөтә уңыштары менән коммунистар партияһының етәкселегә алдында, иптәш Сталин, беҙҙең гениаль етәкселегеҙ алдында бурыслы.

Ҡәҙерле иптәш Сталин!

Беҙҙең съезд большевистик тәнкит һәм үҙ-үҙеңде тәнкитләү обстановкаһында, йәш буыында коммунизм рухында тәрбиәләү буйынса комсомолдың эшен артабан яҡшыртыу есен көрәш билдәһе астында, илебеҙҙә коммунизм төҙөү буйынса бөтә халҡ хеҙмәтендә активлыҡ күтәренкелеген арттырыу есен Ленин—Сталин партияһының боевой байраҡтары астында, ленебеҙҙә коммунизм төҙөүсе буйынса бөтә халҡ хеҙмәтендә активлыҡ күтәренкелеген арттырыу есен Ленин—Сталин партияһының боевой байраҡтары астында, ленебеҙҙә коммунизм төҙөү

# ВЛКСМ дың XI съезы ябылды

(Аҙағы. Башы 1-се биттә).

Һуң, СССР Верховный Совете Президиумының Председателе иптәш И. М. Шверникка бирелә. Делегаттар һәм ҡунаҡтар иптәш И. М. Шверникҡа ҡаршылайҙар.

— Иптәштәр, Бөтә Союз Ленинсе Коммунистик Йәштәр Союзы XI съезының делегаттары! — ти иптәш Шверник. — Һеҙҙе, а һеҙҙең йәҙәгеҙҙе бөтә комсомолсыларҙы һәм комсомолҡаларҙы бәйек наградаһы — Ленин ордене менән ысын күңелдән ҡотлайым. (Ҙурҙан һуҙылған көсле алҡыштар).

Совет хөкүмәте, Бөтә Союз Ленинсе Коммунистик Йәштәр Союзының хеҙмәттәрен дүрт тапҡыр наградаһы менән билдәләне. Был наградалар, Совет социалистик государствоһын нығытыу буйынса коммунистар, большевиктар партияһының етәкселегендә комсомол тарафынан үтелгән данлыҡлы юл тураһында иҫкә төшөрә, Бәйек Ватан һуғышында комсомолдың боевой хеҙмәттәре тураһында, һуғыштан һуңғы осорҙа, иптәш Сталинсе бөйөк йәлыҡты тормошҡа ашырыу өсөн ҡәрәштә комсомолдың һәм йәштәрҙең ҡатнашыуҙары тураһында һөйләй.

— Хәҙер, совет халҡы коммунизм төҙөүҙең бәйек бурыстарын хәл иткән ваҡытта, йәштәрҙе тәрбиәләүҙә Ленинсе комсомолдың роле тағы ла нығыраҡ үҫә, — ти иптәш Шверник. — Большевиктар партияһы комсомол алдына, йәштәр араһында Тыуған илебеҙҙең азатлығы һәм намыҫы өсөн, Ленин — Сталин партияһының эше өсөн, коммунизмдың еңеүе өсөн көрәшеүсе батыр, һынғыр, шат, үҙ көстәренә ышанған, бөтә төр ауырлыҡтарҙы еңеп сығырға әҙер торған йәштәрҙе тәрбиәләү бурысын ҡуйҙы. (Ҙурҙан һуҙылған алҡыштар).

Иптәш Шверник, коммунизм төҙөлөшө комсомолсыларҙан бөтә яҡлап белемле булыуҙы талап итә, тип билдәләй. Шуға күрә йәштәрҙе тәрбиәләү, Маркс—Энгельс—Ленин—Сталин хеҙмәттәрен өйрәнеү ВЛКСМ-дың бөтә ойошмаларының тап бурысы булып тора. Комсомол, йәштәрҙе ленинизм, коммунизмдың еңеүе тураһында иптәш Сталинҙың ученигы итеп тәрбиәләргә тейеш.

Залда яңынан иптәш Сталин хөрмәтенә, данлыҡлы большевиктар партияһы хөрмәтенә ҡотлау тауыштары яңғырай.

Съезд, бер тауыштан, көсле һәм оҙаҡҡа һуҙылған овация асҡында, бәйек юлбашсы һәм укытсы иптәш И. В. Сталинға ҡотлау хатын ҡабул итә.

Бөтә залда комсомолсыларҙың «Ура» тауышы яңғырай. Делегаттар — бәйек Советтар Союзының союзный һәм автономиялы республикаларының, крайҙарының һәм өлкәләренең вәкилдәре төрлө телдәрҙә иптәш Сталин хөрмәтенә ҡотлау белдерәләр. Бөтәһе лә урындарынан торалар. Партия гимны «Интернационал» көүәле яңырай. Делегаттар һәм ҡунаҡтар боевой пролетар гимнын ҙур күтәренкелек менән башҡаралар. Залда яңынан көсле овация тыуа һәм киңәйә. Был овация менән йәштәр, Бәйек Сталинға, данлыҡлы большевиктар партияһына үҙҙәренең ҡайнар мәхәббәттәрен һәм ысын күңелдән бирелгәнлектәрен белдерәләр.

Президиумға иптәш Н. А. Михайлов, съездың көн тәртибендәге мәсьәләләр ҡаралып бөткән һәм Бөтә Союз Коммунистик Йәштәр Союзының XI съезы тамамланды, тип белдерә.

(ТАСС).

# Конференция ҡарарҙарын үтәүҙе эшлекле ойоштороруға

ВЛКСМ-дың Салауат район конференцияһы үтеүгә хәҙер 3 айҙан артыҡ ваҡыт үтте. Ләкин ВЛКСМ-дың район комитеты конференция тарафынан күрһәтелгән өтөшһеҙлектәрҙе һәм бығаса йәйған ҡылған хаталарҙы бөтөрөүҙә бер төрлө лә ныҡлыҡ ынғаны юҡ. Бында төҙөү комсомол ойошмалары өсөнсө оператив өтәкселек итеү эше системаға индерелмәгән. ВЛКСМ-дың район комитеты (секретаре иптәш Ғатауллин) конференция ҡарарҙарын үтәүҙе практик сараҙар күрмәй. ВЛКСМ райкомы работниктарҙе урындарға сығып, комсомолдың төҙөү ойошмалары эшендә практик ярҙам ойоштормайҙар.

ВЛКСМ-дың район конференцияһынан һуң «Ой», «Маяҡ» һәм Салауат исемендәге колхоз төҙөү комсомол ойошмалары комсомол мәғарифе селтәрен ныҡыртыуҙа байтаҡ ҡыҙыу уңыштарға өлгөштеләр. Бында занятиелар план буйынса регуляр рәүештә һәм комсомолсылар актив ҡатнашлығында үткәреләләр. Был ойошмаларҙа ВЛКСМ Уставын өйрәнеү тамамланыу алдында тора.

Ләкин районда ҡайһы бер комсомол ойошмалары комсомолец-йәштәрҙең политик белемдәрен күтәреүгә тулы баһа биреп өткәрмәйҙәр әле. «Пур» колхозы ойрәтенсәһе ВЛКСМ-дың төҙөү ойошмаһында 37 комсомолец бар. Бынан тыш ауылда 100-гә яҡын йәш үҫмер иҫәпләнә. Комсомол ойошмаһы секретаре иптәш Мутиков комсомолецтарҙың уңыуҫарына етәкселекте һомһыҙлыҡҡа, Бында һуңғы 5 ай эсендә ВЛКСМ Уставын өйрәнеү буйынса бары тик дүрт занятие үткәрелгән. «Алға», «Восток» һәм Калинин исемендәге колхоз комсомол ойошмаларында ла комсомолец-йәштәрҙең политик белем кимәлдәрен күтәреүгә тулы баһа бирмәйҙәр әле. «Пур» колхозы ойрәтенсәһенә ВЛКСМ-дың төҙөү ойошмаһында 37 комсомолец бар. Бынан тыш ауылда 100-гә яҡын йәш үҫмер иҫәпләнә. Комсомол ойошмаһы секретаре иптәш Мутиков комсомолецтарҙың уңыуҫарына етәкселекте һомһыҙлыҡҡа, Бында һуңғы 5 ай эсендә ВЛКСМ Уставын өйрәнеү буйынса бары тик дүрт занятие үткәрелгән. «Алға», «Восток» һәм Калинин исемендәге колхоз комсомол ойошмаларында ла комсомолец-йәштәрҙең политик белем кимәлдәрен күтәреүгә тулы баһа бирмәйҙәр. ВЛКСМ райкомы работниктарҙе урындарға сығып, комсомолдың төҙөү ойошмалары эшендә практик ярҙам ойоштормайҙар.

ВЛКСМ-дың район конференцияһынан һуң «Ой», «Маяҡ» һәм Салауат исемендәге колхоз төҙөү комсомол ойошмалары комсомол мәғарифе селтәрен ныҡыртыуҙа байтаҡ ҡыҙыу уңыштарға өлгөштеләр. Бында занятиелар план буйынса регуляр рәүештә һәм комсомолецтарҙың активлығында үткәреләләр. Был ойошмаларҙа ВЛКСМ Уставын өйрәнеү тамамланыу алдында тора.

Ләкин районда ҡайһы бер комсомол ойошмалары комсомолец-йәштәрҙең политик белемдәрен күтәреүгә тулы баһа биреп өткәрмәйҙәр әле. «Пур» колхозы ойрәтенсәһе ВЛКСМ-дың төҙөү ойошмаһында 37 комсомолец бар. Бынан тыш ауылда 100-гә яҡын йәш үҫмер иҫәпләнә. Комсомол ойошмаһы секретаре иптәш Мутиков комсомолецтарҙың уңыуҫарына етәкселекте һомһыҙлыҡҡа, Бында һуңғы 5 ай эсендә ВЛКСМ Уставын өйрәнеү буйынса бары тик дүрт занятие үткәрелгән. «Алға», «Восток» һәм Калинин исемендәге колхоз комсомол ойошмаларында ла комсомолец-йәштәрҙең политик белем кимәлдәрен күтәреүгә тулы баһа бирмәйҙәр әле. «Пур» колхозы ойрәтенсәһенә

# Һуғарыу — королокка каршы көрәштә кеүәтле сара

*„Игенселектә һәм малсылыкты нисек кенә булһа ла күтәреү өсөн һуғарыу айырыуса мөһим".*

(В. И. Ленин, XXVI том, 192 бит).

## БЫУАЛАР ҺӘМ ҺЫУ ЯТКЫЛЫКТАРЫН ТУЛЫҺЫНСА ФАЙҘАЛАНЫРҒА

Ауыл хужалығы культураларының урожайлылығын күтәреүҙә һуғарыуҙың йоғонтоһо бик зур. Быны республикабыҙҙың алдынғы колхоздары практикаһында бик асыҡ күрәбеҙ. Өфөлә районының «Яңы аҙым» колхозы һуғарылған майҙанда бойҙайҙың һәр гектарынан 35-әр центнер, ә Дәүләкән районының «Ҡызыл йондоҙ» артеле 40-ар центнер урожай алды. Әлшәй, Мәләүез, Аҡъяр, Ҡырмыҫҡалы һәм башҡа районҙарҙың колхоздары практикаһы һәм фәнни-тәжрибә учреждениеларенең тәжрибәһе һуғарылған участканың урожайлы, һуғарылмаған майҙандыкынан ҡарағанда, ҡырҡлы йылдарҙа 2-3 тапҡырға, ә королокло йылдарҙа 10 тапҡырға артыҡ булыуын күрһәтәләр.

Юғары һәм тоторокло урожайҙар үҫтереү мәҡсатында был мөһим сараны ҡиң йәйелдереп ебәрергә кәрәк. Беҙҙең Башҡортостан шарттарында бының мөмкинлектәре ғәйәт зур. Баҫыуҙар һәм болондар араһында урынлашҡан күп һыулы йылғалар һәм күлдәр һуғарыу ҡоролмаларын ҡыҫа ойоштороға мөмкинлектәр бирәләр. Шул уҡ ваҡытта былтыр йылғаларҙы гидроэлектр станциялар урынлаштырыу өсөн файҙаланырға мөмкин. Башҡортостан мелиорация управлениеһе мәғлүмәттәре буйынса бөҙҙә һәр бер колхозда 30—40 гектар майҙанды, ә республика буйынса мең-дәрҫә гектар майҙанды һуғарырға һәм 500 колхозды электрләштерергә мөмкин. Был мөмкинлектәрҙе файҙаланыу хәҙерге ваҡытта, игенселектә фән талаптары нигеҙенә ҡорған осорҙа, айырыуса әһәмиәткә эйә.

Рус галимдәре Докучаев, Костычев һәм Вильямс тарафынан эшләп сығарылған үлән баҫыулы система игенселектең бик күп мөһим сараларын берләштерә. Сәсеүлектәрҙе һуғарыу был системаның мөһим бер әҙәте булып тора.

Һуғарыу государство әһәмиәтендәге эш. Был мәҡсатта төҙәлештәрҙе проектлаштырыу һәм техник етәкселек итеү буйынса расходтар государство бюджеты иҫәбенә алына һәм колхоздарҙа һуғарыу ҡоролмалары үткәреү өсөн государство тарафынан оҙаҡ сроклы кредиттар бирелә.

Башҡорт АССР-ы Верховный Советының икенсе сессияһы тарафынан ҡабул ителгән Закон буйынса 1949—1950 йылдарҙа республикабыҙҙа 400 урында, шул иҫәптән 1949 йылда колхоздарҙа 50 һәм совхоздарҙа 3 урында быуалар һәм һыу яткылыктары төҙәлергә тейеш. Шул уҡ ваҡытта колхоздарҙа хәрәкәттәге һуғарыу системаларын эксплоатацияларыуҙы яҡшыртыу һәм әлек һуғарыла торған ерҙәрҙе һуғарыу ҡоролмаларын аяҡҡа баҫтырыу саралары билдәләнде.

Тәбиғәттә үҙгәртеүҙең сталинсе боевой программаһы менән рухланған республикабыҙ игенселәре ҡолбашсыбыҙ интәй Сталинға яҙған хатта быйыл һуғарыла торған ер майҙанын 5000 гектарға тиклем киңәйтергә, кәм тигәндә 150 урында яңы быуалар һәм һыу яткылыктары төҙәргә йөкләмә алдылар.

Партия, совет һәм хужалыҡ ойошмаларының бурысы массаның был патриотик күтәрелешенә етәкселек итеүҙән һәр яҡлап ярҙам күрһәтеүҙән тора. Ауыл хужалығы һәм мелиорация специалистәре был эштә колхоздарға яҡында торош ярҙам күрһәтергә бурыслылар.

## БЕҘ ҺУҒАРЫУҘЫ НИСЕК ОЙОШТОРАБЫҘ

Беҙҙең районлың колхоздары ауыл хужалығы культуралары урожайын күтәреүҙә йылғаларҙы, быуаларҙы киң файҙаланалар. 1941 йылға тиклем районда 6 урында насослы станция эшләне һәм уҙар көсө менән 219 гектар майҙан һуғарылды. Былар башҡа, Әңгелье иҫемендәге колхозда үҙлегенән аға торған йылға өсөн мәҡсатта файҙаланылды. Был йылға 60 гектар сәсеүлекте һуғарҙы. Районда бөтәһе 888 гектар майҙан һуғарылды.

Ләкин Ватан һуғышы йылдарында насослы станциялар за, шулай уҡ үҙлегенән аға торған йылғалар ҙа һуғарыу өсөн файҙаланылманылар. Һуғыш йылдарҙа беҙ был эшкә яһинан, итинҙарҙы ҡосәйттек. Тәйһы бер колхоздарҙа һуғарыу эше 1948 йылда уҡ аяҡҡа баҫтырылды. Ленин иҫемендәге колхоз 49, «Ҡызыл тау» — 32 һәм «Красный Октябрь» колхозы 10 гектар майҙанда һуғарыу үткәрҙе. «Шаҡ» колхозының 1948 йылда төҙәлгән быуаһы 6,5 гектар майҙанды һуғарҙы.

1949 йылға ҡарата төҙәлгән план буйынса колхоздарҙа һуғарыу эше байтаҡ арта. «Правда» колхозында 65 гектар, Фрунзе иҫемендәге колхозда 63, Әңгелье иҫемендәге колхозда 60 гектар майҙанда сәсеүлек һуғарыласаҡ. Шулай уҡ быйыл 325 гектар майҙанда болонокто һуғарыу эше тарала.

Беҙҙең район игенселәре бөйөк ҡолбашсыбыҙ интәй Сталинға яҙған хатта ҙур йөкләмәләр алдылар. Беҙ 1949 йылда 14 урында быуа һәм һыу яткылығы төҙәргә һүҙ бирҙек. «Правда» колхозы 3 быуа төҙәргә һәм уның һыуы менән 17,5 гектар сәсеүлекте һуғарырға йөкләмә алды. Был колхоз быуаларҙы төҙәүгә өҙлексеҙ башланы. Пушкин иҫемендәге колхоз да быйыл бер быуа төҙәй. Уның һыуы 6 гектар башҡолсо баҡсаһын һәм 10 гектар болоноктоо һуғарасаҡ.

Беҙҙең колхозсыларыбыҙ йөкләмәләрҙе үтәү өсөн тырышып эшләйҙәр. Бөйөк ҡолбашсыбыҙ интәй Сталинға яҙған хатта бирелгән вәғәҙә намыҫ менән үтәләсәк.

**П. Леонтьев,**
Әлшәй район ауыл хужалығы бүлегенең баш агрономы.

## *Һыуҙың көсө*

1936 йылда королок буҙҙы. Был йылда беҙ беренсе тапҡыр «Күҙ йәшә» быуаһын һуғарыу мәҡсатына файҙаландыҡ.

Уң сәкте мин бригадир инем. Беҙ канауҙар ҡаҙып, йылға һыуын баҫыуға килтерҙек һәм 20 гектар тары майҙанын һыу менән тәьмин иттек. Баҫыуҙы һәр ике көндә бер тапҡыр һуғарҙыҡ, сәсеүлекте торбиҙаланек. Тары бик уңды. Беҙ бөтәһе 2300 бот тары урожайы йыйнап алдыҡ.

Бригаданың был алғашҡыҙарҙан колхоз правлениеһе лә, шулай уҡ район ауыл хужалығы бүлеге лә яҡланы. Һуғарыу эшен киңәйтеү мәҡсаты менән беҙҙең колхозға государство тарафынан 25 мең һум аҡса һәм 25 ат көсө двигатель бирелде. 1937 йылда колхоз 105 гектар майҙанда һуғарыу үткәрҙе.

Ватан һуғышы йылдарында колхозда һуғарыу эштәре алып барылманы, һуғарыу системаһы, канауҙар бозолдо. Фронттан ҡайтҡас, колхозсылар ниге председатель итеп һайланылар. 1948 йылда колхоздың сәсеү майҙаны һуғарыуҡа тиклемге кимәлгә етте. Боловой игенһыҙлыҡ буйынса ла һуғарыуҡа тиклемге кимәлгә етеү бурысы алға килеп баҫты. Быны үтәү өсөн колхозда һуғарыу системаһын аяҡҡа баҫтырыу талап ителде. Беҙ тәүге нәүбәттә двигателде эшкә ебәрҙек, уны иген һуғыу һәм он тартыу эшенә файҙаландыҡ. 1948 йылдың йәйенә әлекке һуғарыу системаһын ремонтлау эшенә башланыҡ. Канауҙар, эҙтәр ҡайтанан ҡаҙылды, төҙәтелде. 1949 йылда 105 гектар сәсеүлекте һуғарыу өсөн хәҙер бөтә нәмә әҙер.

Беҙ ССРС Министрҙәр Советының һәм ВКП(б) Үҙәк Комитетының 1948 йылдың 20 октябрь ҡарары менән рухланып, сәсеүлектәрҙе һуғарыу эшен киң йәйелдерәбеҙ, королокка ҡаршы, юғары һәм тоторокло урожай алыу өсөн көрәшәбеҙ.

**М. Хәбибуллин,**
Ауырғазы районы «Туғай» колхозының председателе.

## *Республикабыҙҙың колхоздарында*

☆ Бүздәк районы колхоздары төбиғәттә үҙгәртеүҙең сталинсе планын тормошҡа ашырыу буйынса үҙҙәренә йыл күп эштәр башҡарғайнылар. 150 гектар майҙанда ағас ултыртыу планы 173 гектар итеп үтәлде. Ә быйыл райондың игенселәре өсталама рәүештә 300 гектар майҙанда баҫыу һаҡлауҫы урман полосалары ултыртыу һәм 10 урында һыу яткылыктары буҙырыу, күп кенә иҫке быуаларҙы ремонтлау йөкләмәһен алдылар, «Урта юл», «Иштирәк», «Төрешбаш» һәм Сталин иҫемендәге колхоздар һыу яткылыктарҙы төҙәү һәм быуалар буыуы өсөн күп кеҫә ағас һәм таш әҙерләнделәр.

☆ Ошо районда Архангел районында колхоз председателдәренең һәм лесхоз директорҙарының конференцияһе буланып үтте. Унда төбиғәттә үҙгәртеүҙең сталинсе боевой программаһы менән рухланған республикабыҙ игенселәре ҡолбашсыбыҙ интәй Сталинға яҙған хатта быйыл һуғарыла торған ер майҙанын 5000 гектарға тиклем киңәйтергә, кәм тигәндә 150 урында яңы быуалар һәм һыу яткылыктары төҙәргә йөкләмә алдылар.

Партия, совет һәм хужалыҡ ойошмаларының бурысы массаның был патриотик күтәрелешенә етәкселек итеүҙән һәр яҡлап ярҙам күрһәтеүҙән тора. Ауыл хужалығы һәм мелиорация специалистәре был эштә колхоздарға яҡында торош ярҙам күрһәтергә бурыслылар.

## *Һыуҙың көсө*

*Әбйәлил районының „Беренсе аҙым" колхозында бойҙай сәсеүлеген һуғарыу һөҙөмтәһендә һәр гектарҙан алынған урожай, центнерҙарҙа:*

*„Быуалар һәм һыу яткылыктары төҙәү юлы менән урындағы һыуҙарҙы файҙаланыу нигеҙендә һуғарыуҙы киң рәүештә алға ебәрергә".*

(СССР Министрҙәр Советының һәм ВКП(б) Үҙәк Комитетының 1948 йыл, 20 октябрь ҡарарынан).

## ҺУҒАРЫУҘА АКАДЕМИК ВИЛЬЯМСТЕҢ УЧЕНИЕҺЕН КИҢ ҠУЛЛАНАЙЫҠ!

Баҫыуҙарҙы һуғарыу эшенә беҙҙең партия һәм хөкүмәтебеҙ ҙур әһәмиәт бирҙеләр. ВКП(б) Үҙәк Комитеты үҙенең февраль Пленумы ҡарарында ялан һәм урман-ялан райондарында бөртекле ашлыҡ һәм техник культураларҙан гарантияланы урожай алыу өсөн һуғарыу эштәренә айырыуса әһәмиәт бирергә күрһәткәнен асыҡ әйтеп үтте.

Колхоздарҙа быуалар, һыу яткылыктары буҙырыу, баҫыуҙарҙы һуғарыу бурыстары төбиғәттә үҙгәртеүҙең сталинсе планында ла төп факторҙарҙың береһе булып тора.

Алдынғы колхоздарҙың тәжрибәләренә ҡарағанда һуғарыу урожайҙы 3—4 тапҡырға күтәреүгә мөмкинлек бира. Мәҫәлән, Абйәл районының «Ҡасмарт» колхозында 1947 йылда һуғарылған участкала бойҙайҙың һәр бер гектарынан 18-әр центнер, ә шуға уҡ участканың һуғарылмаған өлөшөндә һәр бер гектарҙан ни бары 3-ар центнер генә урожай алынды. Ауырғазы районы «Урал» колхозында һуғарыу һөҙөмтәһендә йәшелсәнең һәр бер гектарынан 380-шәр центнер урожай алынһа, һуғарылмаған участкала ул 120 центнерҙан артманы.

Ләкин шуны әйтергә кәрәк, системаһыҙ һуғарыу һөҙөмтәһендә тупраҡта зарарлы тоҙҙар йыйылыуы йәки бер ниса йылдан һуң тупраҡтың бөтөнләй батҡаҡлыҡҡа әйләнеүе мөмкин. Быны булдырмау өсөн бөйөк галим Вильямс баҫыуҙарҙы һуғарыу мәсьәләһендә ғәйәт зур тырышлыҡ һәм үҙемдәлек менән ғилми эш алып барҙы һәм был өлкәлә дөрөҫ система булдырҙы. Тупраҡтың уңырҙылығын күтәреү һәм баҫыуҙарҙы һуғарғанда һыуҙы дөрөҫ файҙаланыу яғынан ҡарап, ул һуғарыла торған ерҙәрҙә үлән баҫыулы сәсеү әйләнеше индерелә тә. Ошо ике мөһим файҙаланғанда тупраҡтың структураһы һаҡлана һәм һуғарылған ерҙәрҙә тупраҡтың тоҙланыу ҡурҡынысы ла булмай һәм бындай ерҙәрҙә урожай ҙа, структураһы тупраҡҡа ҡарағанда 3 тапҡырға артыҡ була. Алдынғы колхоздар Вильямстең был учениеһен киң ҡулланалар. Мәҫәлән, Бүздәк районы Тимирйәзев иҫемендәге колхозда 90 гектар сәсеүлекте һуғара алырлыҡ дөрөҫ әйләнгән система булдырылған һәм был сәсеүлектәрҙә үлән баҫыулы сәсеү әйләнеше индерелгән.

Ләкин республикабыҙҙың күпселек колхоздарында Вильямстең был мөһим учениеһе тейешенсә тормошҡа ашырылмай, һуғарыла торған баҫыуҙарға үлән баҫыулы сәсеү әйләнеше индерелмәй.

Төбиғәттә үҙгәртеүҙең бөйөк сталинсе планы нигеҙендә хәҙер республикабыҙҙың колхоздарында һуғарыу участкалары буҙырыу буйынса эш киң йәйелдерелергә тейеш. Был ҙур сараларҙы тормошҡа ашырыуҙы Вильямстең учениеһен дөрөҫ ҡулланыу, һуғарыла торған сәсеүлектәрҙә үлән баҫыулы сәсеү әйләнеше индереү нигеҙендә алып барырға кәрәк.

**Ә. Әхмәров,**
Башҡортостан баҫыусылыҡ ғилми-тикшеренеү станцияһының ғилми хеҙмәткәре.

## *Республикабыҙҙың колхоздарында*

☆ Дәүләкән районы Молотов иҫемендәге колхоз 1939 йылда Ватһылға һыуынға буға төҙөгәйне. 12 метр бейеклектәге был буға һәр секундта 500 литр һыу бирә ине. Быйыл колхоз был буаны яңынан ремонтлауҙы планлаштырҙы. «Красная поляна» колхозы ла үҙен йыл яңы буға төҙөнә һәм иҫкәреген ремонтланы. Быйыл был быуалар сәсеүлектәрҙе һуғарыуға һәм балыҡ үрсетеүгә файҙаланыласаҡ.

☆ Стәрлетамаҡ районы «Сталь» колхозы члендәре 6 урында һыу яткылыктары һәм быуалар буыуҙыны планлаштырҙылар. Был быуаларҙың береһендә яңы тирмән төҙәлә, икенсеһендә балыҡ үрсетәлә, ә ҡалғандары сәсеүлектәрҙе һуғарыуға файҙаланыласаҡ. Һуғарыҡҡа тиклем 6 гектар баҫыу һаҡлауҫы урман полосаһы булһа, быйыл уң 100 гектарға етәсәк.

☆ Өфө районы Краев иҫемендәге колхозда ауыл ситендәге йылғала буға 100 метрға күңәйтелә. Был колхоздың 12 гектар сәсеүлеген һуғарыуға мөмкинлек биреҫәк.

☆ Хәйбулла районы Фрунзе иҫемендәге колхоз Таналыҡ йылғаһында буға төҙөүгә әҙерлек алып бара. Уның һыуы менән 460 гектар майҙандың ашлыҡ һуғарыласаҡ.

☆ 1949—1950 йылдарҙа республикабыҙҙың колхоздарында һәм совхоздарында 400 урында, шул иҫәптән ағымдағы йылда колхоздарҙа 50 һәм совхоздарҙа 3 урында быуалар һәм һыу яткылыктары төҙәләсәк.

## ҮЛӘН БАҪЫУЛЫ СИСТЕМАНЫҢ МӨҺИМ ӨЛӨШӨ

«СССР-ҙың Европа өлөшөндәге ялан һәм урман-ялан районтарында юғары һәм тоторокло урожайҙар үҫтереүҙе тәьмин итеү өсөн баҫыу һаҡлауҫы ағастар ултыртыу, үлән баҫыулы сәсеү әйләнештәре индереү, быуалар һәм һыу яткылыктары төҙәү планы тураһында» ҡолбашсыбыҙ интәй Сталин инициативаһында ССРС Министрҙәр Советы һәм ВКП(б) Үҙәк Комитеты тарафынан ҡабул ителгән тарихи ҡарар төбиғәттә үҙгәртеү өсөн һәм ҡоролокто еңеү өсөн көрәш программаһы булып тора. Был ҡарарҙа рус агрономдары — Докучаев, Костычев, Вильямс тарафынан эшләнгән игенселектең үлән баҫыулы системаһын нигеҙендә һәм үҙләштереү сараларҙы билдәләнгән. Баҫыуҙарҙы һуғарыу саралары ла ошо системаның мөһим бер өлөшө булып тора.

ССРС Министрҙәр Советы һәм ВКП(б) Үҙәк Комитеты ауыл хужалығы культураларын һуғарыу мәсьәләһенә ҙур әһәмиәт биреп, «Колхоздарға һәм совхоздарға төбиғи уйһыулыҡтарҙа, йылғаларҙың сығанаҡтарында, һыу ҡарған сокорҙарҙа һәм ташландыларҙа үҫеп ултыртырға һәм башҡа төбиғи уйһыу урындарҙа быуалар һәм һыу яткылыктарын киң рәүештә алға сәбәреүҙе, шулай уҡ урындарҙа ағалы торған ваҡ йылғаларҙағы һыуҙарҙы һәрекәткә юнәлеш биреү һәм файҙаланыу, балыҡ үрсетеү һәм ауыл хужалығы ихтыяждарына гидроэлектр энергияһы алыу өсөн һыу яткылыктары төҙәүҙе тәьмин итергә» мәжбүр итте. Һуғарыу, быуалар һәм һыу яткылыктары төҙәү республикабыҙ өсөн ҙур әһәмиәткә эйә, сөнки беҙҙең республикабыҙҙың климатын үҙгәртеүҙә ышаныслы фактор булып тора һәм улар юғарыла, төбәктәрҙә ҡоролоҡтарҙың алдын алырлыҡ көсөн арттыра.

Башҡортостандың көньяҡ-көнбайыш һәм Урал-арты районҙарында йәйҙәре күп ҡуйһыҙ. Бында йыллыҡ ҡуйһыҙлыҡ суммаһы 300—350 миллиметрҙан артмай. Ә шул уҡ ваҡыт эсендә үҫештәге бодай 400—500 миллиметр тәшкил итә. Бының өҫтәүенә ҡуйһыҙлар тигеҙ килмәйҙәр. Шул арҡала бында ауыл хужалығы культуралары өсөн тупраҡта дым стерлек булмай. Был, урожайҙың түбән булыуы һәм игенлек волобой йыйымлығының төрлөсә булыуы өсөн төп сәбәп булып тора. Был райондарҙа ултыра һәр ун йыл эсендә бер тапҡыр ҡоролоҡ булып ҡала. Шуға күрә был райондарҙа юғары һәм тоторокло урожайҙар алыуҙы ойоштороу мәсьәләһе айырыуса мөһим урынды тота.

Республикабыҙҙың ҡоролоҡло районҙарында юғары һәм тоторокло урожайҙар алыу проблемаһы тупраҡ дымын күбәйтеүгә байланған. Быны һуғарыу юлы менән уңышлы хәл итеп була. Йәнәкә һуғарыу хатта ин ҡоролоҡло йылларҙа ла юғары урожай үҫтереүҙе тәьмин итә.

Башҡортостан шарттарында сәсеүлектәрҙе һуғарыу мөмкинлектәре бик зур. Республикабыҙҙың мелиорация управлениеһенә мәғлүмәттәр беҙҙең колхоздарыбыҙҙа һуғарыу майҙандарын бик күп киңәйтергә мөмкин булыуы тураһында һөйләйҙәр. Ваҡ участкаларҙа һуғарыу юлы менән, шулай уҡ зур майҙандар өсөн һуғарыу ҡоролмалары төҙәү юлы менән һуғарыу эшен алға сәбәртергә мөмкин. Беҙҙә һәр бер колхозда 30—40 гектар майҙанды һуғарыуҙы еңел ойоштороп була. Зыянчура, Абйәл, Стәрлебаш, Бәләбәй, Бишбүләк, Ҡойғаҫә һәм Күгәрсен районҙарында 10—20 колхозға 120—250 гектар майҙанды һуғарыуҙы ойоштороға мөмкин. Уларҙы ойоштороуға көс һәм средствоны күп талап итмәй. Был майҙандарҙа бойҙай һәм күп йыллыҡ үлән орлоҡлоҡ участкалары, йәшелсә һәм картуф урыплаштырырға кәрәк.

Зур майҙандарҙы һуғарыу ҡоролмаларын Әбйәлил, Дим, Сәрмәсән, Үргән, Базы, Күрсаҡ һәм башҡа йылғаларҙа ойоштороғо мөмкин. Ҡоролоҡло районлар буйлап ағыусы был йылғалар һыуға бай һәм һуғарыу майҙандары ойоштороу өсөн табиғи яҡтан уңайлы. Шулай уҡ уларҙы һуғарыу өсөн фәйзаланыу менән бергә, гидроэлектр энергияһы алыу өсөн дә файҙаланырға була.

Баймаҡ һәм Әбйәлил райондарында Әбйәлил йылғаһын файҙаланырға мөмкин. Әбйәлил районында был йылға үҙ ағымы менән 10 мең гектар самаһы майҙанды һуғара алаҫаҡ. Бында һуғарыу ҡоролмаһы менән бер реттән 1000 киловатт көүәтенә гидроэлектр станцияһын да төҙөргә мөмкин. Дим йылғаһы Мәләүез, Әлшәй, Дәүләкән һәм Шишмә райондарында 6.000—10.000 гектар майҙанды һуғара алаҫаҡ. Шул уҡ ваҡытта уңа 200 колхозды электр энергияһы менән хеҙмәтләндереп алырлыҡ 4000 киловатт көүәтле гидроэлектр станцияһы ҡороп мөмкин. Сәрмәсән йылғаһы Бүздәк, Благовар һәм Күшнаренко райондарында 4000—5000 гектар майҙанды һуғара алаҫаҡ. Йәйге эҫе осорҙа был йылғаның һыуы кәмей, ләкин быуалар төҙәү юлы менән йылғаның һыуын регулировать итергә мөмкин. Зыянчура районында Үргән йылғаһы Калинин, Ворошилов һәм Күйбышев иҫемендәге колхоздарҙың 1000 гектар ерен һуғара алаҫаҡ. Бында һыуҙы тураған-тура баҫыуға йыртып сығарырға мөмкин. Шулай уҡ Үҙәк йылғаһын һәм «Аҡ күл» һыуын файҙаланы буласаҡ. «Аҡ күл» һыуы 2000 гектар баҫыуҙы һуғара алаҫаҡ һәм 1500 киловатт көүәтле гидроэлектр станцияһын хеҙмәтләндереп алаҫаҡ. Былардан башҡа республикабыҙҙың ҡала хужалыктарын майҙандарында ла һуғарыуҙы ойоштороғо мөмкин. Мәғлүмәттәргә ҡарағанда республикабыҙҙағы йылғалар 30—40 мең гектар майҙанды һуғара алаҫаҡ.

Беҙҙең колхоздарыбыҙ һуғарыу эшендә тәжрибәләргә бай. Беҙҙә бигерәк тә 1936 йылғы ҡоролоктан һуң һуғарыу эшенә ҙур иғтибар бирелде. Ҡырмыҫҡалы районы «Луч Октября» колхозында 30 гектар, Күгәрсен районы «1-се августа» колхозында 15 гектар, Әбйәлил районы «Яңы аҙым» колхозында 1000 гектар сәсеүлек һуғарылды. Әлшәй районының Ленин иҫемендәге колхозы һуғарыу системаһын йыллап-йыл киңәйтә һәм үҙләштерә бара.

Һуғарыу урожайҙы бик ныҡ күтәрә. Хатта ауырлы йылдарҙа ла һуғарылған участкалар һәр гектарҙа 2—3 тапҡырға артыҡ урожай бирә. Ә ҡоролоҡло йылдарҙа уның урожайлылығы 10 тапҡырға артыҡ була.

Валуйск тәжрибә баҫыуының 10 йыллыҡ тәжрибәһе был турала шуны күрһәтә: 1925 йылда һуғарылмаған участканың һәр гектарынан 6,2 центнер, ә һуғарылған участкала 20,4 центнер бойҙай урожайы алынды. Ә 1933 йылда һуғарылмаған участканың һәр гектарынан 8 центнер, ә һуғарылған участканың һәр гектарынан 35,9 центнер бойҙай урожайы алынды. 10 йыл эсендә уртаса урожай һуғарылмаған участкала һәр гектарҙа 4,7 центнер, ә һуғарылған участкала 25 центнер булды. Шуның менән бергә һуғарыу юғары һәм тоторокло урожай алыуҙы тәьмин итте.

Башҡортостан колхоздарының тәжрибәләре урожайҙы күтәреүҙә һуғарыуҙың йоғонтоһо ябай тураһында бик асыҡ күрһәтәләр. Әбйәлил районының «Беренсе аҙым» колхозы һуғарыу үткәрелгән 1000 гектар майҙандың һәр гектарынан 35-әр центнер бойҙай урожайы алды. Ә һуғарылмаған майҙандың һәр гектарынан 8-әр центнер генә ине. Дәүләкән районының «Яңтау» һәм «Ҡызыл йондоҙ» колхоздары һуғарылған һәм аҡланма индерелгән майҙандың һәр гектарынан 40-ар центнер урожай алыуға олғаштеләр. Ҡырмыҫҡалы районының «Луч Октября» колхозы һуғарылған майҙандың һәр гектарынан 480-шәр центнер шәкәр сөгөлдөре урожайы алды. Ә һуғарылмаған участкала уның урожайы ни бары 60—80 центнер ине. Бишбүләк районы «Марс», Әлшәй районы «Правда» колхоздары һуғарылған баҫыуҙа һәр гектарҙан 3-әр, 4-әр центнер, ә Мәләүез районы «Дим» колхозы 5-әр центнер люцерна орлоғо урожайы йыйнаны.

Һуғарыу колхоздарҙың аҡса доходын да арттыра. Быға Әлшәй районы колхоздары миҫал була алалар. Ленин иҫемендәге колхоздың һуғарыла торған 10 гектар майҙандағы йәшелсә урожайы 75 мең һум доход бирҙе. «Набансы», Антонов һәм Сталин иҫемендәге колхоздар ҙа йәшелсә сәсеүлегенән 53—110 мең һум доход алдылар. Бишбүләк, Дәүләкән, Күгәрсен һәм башҡа районҙарҙың колхоздарында ла бындай миҫалдар бик күп.

Юғарыла күрһәтелгән бөтә фактылар ҡоролоҡҡа ҡаршы көрәштә һуғарыуҙың көүәтле сара булыуын бик асыҡ күрһәтәләр. Шуға күрә был сараны ойоштороуға серьез иғтибар итергә тейеш.

Быны яҡшы аңлаған колхоздар һуғарыу эше менән системалы рәүештә шөғөлләнәләр, йылдан-йыл һуғарыу майҙандарын киңәйтәләр, юғары һәм тоторокло урожай алалар.

Табиғәттә үҙгәртеүҙең сталинсе планы менән рухланған игенселәребеҙ бының алдағы йылдар һәм һыу яткылыктары төҙәү, һуғарыу эшен ойоштороу буйынса саралар билдәләйҙәр. Был эштә колхоздарға ярҙам итергә, һуғарыу эшен тирәк ойоштороға кәрәк. 1949 йылда һуғарыуҙы эше киң рәүештә күлланылырға тейеш.

**И. Смирнов,**
БАССР ауыл хужалығы Министерствоһының мелиорация управлениеһе начальнигы.

*Бәләкәй фельетон*

## Йәмле Сөн буйы, Булыр микән ГЭС быйыл?

Был юлларға күҙ ташлаған уҡыусы, ҡис ишкһең.

— Иҫке йыр был, күңелһеҙ йыр, тип әйтер.

Әйе, иҫке йыр. Уның башы һуғыштан алекке йылдарға — 1935 йылдың йылы ҡояшлы матур йәй көндәренә барып тоташа. Тап бына ошо йылда быуаттар буйына ашҡынып, ярһып, яҙ көне яр аҫтынан ташып аҡҡан Сөн йылғаһының Бәкәлы ауылынан алты километрҙа аҡҡан урынына зур яҡшы төләк менән рухланған кешеләр килделәр. Шул турала колхоз-ара гидроэлектр станция һалырға буҙдылар. Эш башланды, йыр йырланды.

Их, йәмле Сөн буйы,
ГЭС төҙәйбеҙ беҙ быйыл...

Тирә яҡтағы һигеҙ колхоздың колхозсылары, колхозсы ҡатын-ҡыҙҙары һәм район үҙәге хеҙмәткәрҙәре ҡатнаштылар был эштә. Район етәкселәренән бер генә нәмә талап ителә ине: был эштә тейешле рәүештә ойоштороу һәм етәкселек итеү. Ләкин... Бына ошо «ләкиндән» башлана күңелһеҙ йырҙың башы. Был хаҡ төҙөлөшөнә большевиктарсә етәкселек итеү урынына Бәкәлы район етәкселәре бер-бер артлы уҡытыштаю үткәре, Сөн өҫөнә ҡараҙҙар яҫа башлайҙар. Прораб һәм вәкилдәрҙе бер-бер артлы алмаштырырға тотоналар. Ә Сөн аға ла, аға. Кыш тапшырған төҙөү материалдары яҙғы ташҡындарҙа ағып китә. Колхозсыларҙың түккән көстәре лә, аҡсалары ла ағып тора. Уполномоченный булып эшләгән Байбулатов 46 мең, Яковлев 33 мең, Смородин 30 мең, Глухарев 14 мең һумды ағыҙып өлгөрәлер.

Әйе иҫке йыр был—ун дүрт йылға һуҙылған йыр. Күңелһеҙ йыр. Ләкин был күңелһеҙ йырҙың иң күңелһеҙ урыны шунда: ул һаман да шул иҫке кейгә йырлана. ГЭС һалыу мәсьәләһе тик быйыл ғына район Советы башҡарма комитеты утырышында алты тапҡыр ҡаралды. Ә эшләнергә тейешле эштең сиреге лә эшләнмәгән. Көрәк булған 790 кубометр төҙөү материалының 400 кубометры ғына өҙерләнгән һәм ни бары 80 кубометры ғына төҙөү урынына килтерелгән. Күңелһеҙ йыр ҡабатлана һаман Бәкәлыла:

Их, йәмле Сөн буйы,
ГЭС булыр микән быйыл?..

Был һорауға район етәкселәре яуап бирергә тип уйлайбыҙ.

Ә беҙҙеңсә ГЭС булырға тейеш.

**Әкрам Вәли**
**Х. Ғәлимов.**

## ФЗО мәктәптәре төрлө профессиялы эшселәр өтөштөрө

Совет власе йылдарында Кузнецк күмер бассейнө Советтар Союзының көнсығышында зур күмер-металлургия базаһы булып әйләнде. Ул бигерәк тә сталинсе биш йыллыҡтар йылдарында бик ныҡ үҫеш алды.

Кузбаста күмер промышленныйһенең өлөнән-өлө үҫә һәм күп һандағы шахталарҙың хәҙергә заман техникаһы менән торалландырыла барыуы техникаға әйә булған йәш эшсе кадрҙарын талап итә. Наш эшсе кадрҙарын өтөштереү өсөн Кемерово өлкәһендә күмерселәрҙең күп кенә ФЗО мәктәптәре эшләй. Улар забойщиктар, крепильщиктар, ер аҫты машиналарының машинистарын, электр слесарҙарын, балта өҫталарын, ташсылар, штукатурҙар әҙерләп сығаралар. Партия һәм хөкүмәт йәш эшсе кадрҙарын өтөштереү тураһында айырыуса ҙур хәстәрлек күрә. Уҡыусыларға квалификация алыу сығыу өсөн бөтә шарттар ҙа тыуҙырылған. Күмер промышленносында оҫта йыҙдар эшләгәнә һәм намыҫлы хеҙмәт күрһәткәне өсөн СССР Верховный Советы Президиумының Указы буйынса шахтерҙар әгәр 5 йыл эшләгән икән «хеҙмәт отличнһе» өсөн», 10 йыл эшләһә «Хеҙмәт батырлығы өсөн» медалдәре, 15 йыл эшләгәндә Хеҙмәт Ҡыҙыл Байраҡ ордене, 20 йыл эшләгәндә Ленин ордене менән наградланалар. Шуның менән бергә оҫта йыҙдар хеҙмәт иткәне өсөн шахтерҙарға һәр йыл һайын өҫтәмә хеҙмәт хаҡы — вознаграждение түләнә.

Кемерово өлкәһендәге ФЗО мәктәптәренә Башкортостандан килгән күп кенә йәштәр уҡыйҙар. Мәҫәлән, Миәкә районынан барған Зөфәр Фәмәров, Василий Трофимов, Василий Матвеев интернаттар үҙҙәренең яҡташтарына яҙған хаттарында бына нәмә тип яҙалар: «Кәҙерле яҡташтар. Беҙ Кузбаста 55-се номерле ФЗО мәктәбендә уҡыйбыҙ. Бында беҙҙе килгәс тә бик йылы ҡаршыланылар. Яҡшы итеп кейендерҙеләр, постелдәр бирҙеләр... Хәҙер беҙ ес ай самаһы уҡыйбыҙ инде. Тәүге айҙа 584 һум хеҙмәт хаҡы алдыҡ. Практикала йөрәйбеҙ һәм айға 1800—2000 һум хеҙмәт хаҡы эшләнәк. Беҙ проходчик профессияһын үҙләштерәбеҙ... Яҡташтар, беҙҙе ФЗО мәктәптәренә инергә, профессия алырға саҡырабыҙ». Башкортостандан барған йәштәрҙең байтаҡ өлөшө инде профессия алып, күмер шахталарында квалификацияһы эшселәр булып эшләйҙәр.

Хәҙер ФЗО мәктәптәренә йәштәрҙең яңы контингентен ҡабул итеү башланды. Республиканың күп кенә йәштәре Кемерово өлкәһенең ФЗО мәктәптәренә ебәрәләсәк. Башкортостандың йәштәре Кузбастағы ФЗО мәктәптәренә ҙур төләк менән барырҙар тип ышанырға кәрәк.

Йәштәр, ФЗО мәктәптәренә барығыҙ, үҙегеҙгә профессия алығыҙ!

**Р. Нормайкин,**
Кемерово өлкәһенең лаҙлы уполномоченныйы.

## *Семинар үткәрелде*

Ошо көндәрҙә Ҡыйғы район Советы башҡарма комитеты ауыл Советтәре председателдәренең һәм секретарҙәренең биш көнлөк семинарын үткәрҙе.

Семинарҙа: СССР-ҙың общество һәм государство төҙөлөшө, Ленин һәм Сталинҙең государство тураһында уҡытыуҙары, Совет государствоһы идараһында социалистик законсылыҡ, һәм башҡа темаларға лекциялар уҡылды.

**Б. Йосопов.**

## ОКТЯБРЬСКИЙ КАЛАҺЫНДА

### Культура-ағартыу учреждениеләренең һаны арта

Яңы ҡалала культура-ағартыу учреждениеләренең селтәре йылдан-йыл арта бара. 1945 йылда бында бары бер генә клуб бар ине. Хәҙер ҡала һәм «Туймазынефть» тресы буйынса эшселәр клубының һаны 23-кә етә. Шулай уҡ бында бөгөнгө көндә 15 библиотека һәм 90 ҡыҙыл мөйөш эшләп килә.

Калала мәктәптәр селтәре лә арта бара. 1945 — 1946 уҡыу йылында 6 мәктәп булһа, 1948 — 49 уҡыу йылында улар һаны 9-ға етте. Хәҙер был мәктәптәрҙә 6 меңгә яҡын бала уҡый. Быйыл 400 бала һыйҙырышлы тағы бер мәктәп һалынып бөтөп, эксплоатацияға биреләсәк. Былардың тыш үҙенә 280 кешене ылыҡтырған эшселәр мәктәбе эшләп килә.

### Торлаҡ төҙөлөшө кинәйтелә

Трестың предприятиеларында эшләүсе эшселәр, инженер-техник работниктар һәм хеҙмәткәрҙәр өсөн яңы торлаҡтар төҙөү эше инә йәйелә бара. Өгөр 1946 йылда бында торлаҡ майҙаны 10 мең 977 квадрат метр ташҡын итһә, 1948 йылда ул 45 мең квадрат метрға етте. 1949 йыл эсендә тағы ла 30 мең квадрат метр күләмендә яңы торлаҡ һалынасаҡ.

Хәҙер бында 18 квартираһан торған 2 ҡатлы бер яңы йорт һәм 7 индивидуаль коттедж ингеҙҙә һалынып бөттө лә инде. Был яңы торлаҡтарҙа тиҙ көндәрҙә нефтселәр тора башлаясаҡ.

### ФЗО мәктәбе асылды

Калалағы 2-се номерле төҙөлөш управлениеһе әргәһендә ФЗО мәктәбе асылып, эшкә башланы. Быйыл 1-се һәм 3-сө номерле төҙөлөш управлениеләре әргәһендә тағы ла 2 ФЗО мәктәбе асыласаҡ.

### Радиоузел төҙөлдө

Нефтселәр йәшәгән Нарыш ауылында яңы радиоузел төҙөлөп эксплоатацияға тапшырылды. Был радиоузел күп кенә предприятиеларҙе, клубтарҙы, дейем торлаҡ йорттарын хеҙмәтләндерә.

### Рентген кабинете

Был тиклем калала бер рентген кабинеты эшләп килә ине. Хеҙмәтсенәрҙең һорауы буйынса һуңғы көндә бында тағы бер рентген кабинеты асылды.

### Яңы универмаг

Ошо көндәрҙә Октябрьский горторгы яҡшы итеп йыһазландырылған яңы ҙур универмаг асты. Был универмагта һатыу итеү эштәре башҡа магазиндарға ҡарағанда уңайлыраҡ итеп ойошторолған.

### Каланы газификациялау

1949 йылдың ғинуарынан бирле нефтселәр калаһын газификациялау эше башланды. Хәҙер тик «Туймазынефть» тресы системаһы буйынса ғына 300-ҙән артыҡ квартира газификацияланасаҡ. Быйыл өҫтәмә рәүештә 1000 квартира газификацияланасаҡ.

**Х. Маннанов.**

# Берләшкән Милләттәр Ойошмаһы Генеральный Ассамблеяһының 3-сө сессияһы

## Политик комитеттә

НЬЮ-ЙОРК, 7 апрель. (ТАСС). Киҫә Генеральный Ассамблеяның Политик комитетө яңынан эшләй башланы. Председателлек итеүсе Ван Лангенхове (Бельгия) утырышты асып, комитет эшенең тәртибен ҡулдан ителә. Беренсе булып Италияның Африкалағы алекке колонияларының язмышы тураһындағы мәсьәлә, икенсе булып — Франко Испанияһы тураһындағы мәсьәлә һәм өсөнсө булып — Коньяк Африка Союзындағы индусҙарға ҡарата монсәбәт тураһындағы мәсьәлә тикшерелөсөн.

АҠШ делегацияһының тәҡдиме буйынса комитет Италия хөкүмәтенең һорауҙы ҡәнәғәтләндерерлек һәм уның вәкилдәренә, мәсьәләнең асылы буйынса һәм делегаттарға бирелә алмаған һорауҙарға яуаптар буйынса белдереүҙәр яһау өсөн комитет утырышында ҡатнашыу мөмкинлеге бирергә ҡарар итәндән һуң, Пакистан вәкиле Зафрулхан һаҡлыҡ менән генә, комитет Италияның алекке колонияларҙы тураһындағы мәсьәләне тикшергән саҡта был колониялардағы халыҡ вәкилдәренең фекерен һорап алһын ине, тип төләк белдерҙе.

Англия вәкиле Макнейл, был мәсьәләнең тикшерелеү мөмкинлеген күҙ алдында тотоп, Англияның колониаль интересҡәренән алдан уҡ тоҡомон итергә ыңғайлыраҡ яһаны.

Египет вәкиле Рәхим-бей подкомитет составына Италияның алекке колонияларына күршө булған илдәрҙең вәкилдәрен индерергә тәҡдим итте; АҠШ делегаты — Англия һәм Египет вәкилдәрен тәҡдим итте; Аргентина вәкиле Арсе подкомитеттең составын 11 кешегә тиклем арттырырға тәҡдим итте.

СССР делегацияһы етәксеһе А. А. Громыко, комитет ҡарамағында халыҡ вәкилдәрен тыңлау тураһында һис бер төрлө һорау һәм ғаризалар булмағанлыҡтан, подкомитет төҙөү тураһындағы мәсьәләне бер-икө көнгә киҫектереп торорға тәҡдим итте.

Юһа, тине Громыко, подкомитеттең ни нәмә менән шөғөлләнергә тейешлеге асыҡ түгел. Өгөр ҙә ул ошо территориялҙағы хәл айҡалыу бәйек державалар тарафынан индерелгән тәҡдимдәрҙе өйрәнеү менән шөғөлләнергә тейеш була торған булһа, Генеральный Ассамблея ҡарамағында бай материал бар. Италияның алекке колонияларының язмышы тураһындағы мәсьәләгә һәм, шул иҫәптән, үҙ-үҙҙәренә идара итеү тураһындағы мәсьәләгә был колониялардағы халыҡтың монсәбәте тураһында белеү өсөн урындарға, Италияның алекке колонияларына барып ҡайтҡан дүрт держава комиссияһының докладын делегаттар араһында таратыу ҙа етә. Председателлек итеүсе Ван Лангенхове, генеральный секретарь алегә Сомали йәштәр ойошмаһы (хәҙер билдәле булғанынса, был ойошма Англия ҡасабына йәшәй) вәкилдәренән тик бер генә меморандум алды, тип белешмә бирҙе. Данлы вәкиле подкомитетта бөтә кешенән артыҡ ҡалдырмаҫҡа, ләкин уға бәйек державалар вәкилдәренең фекерҙәрен тыңлау хоҡуҡы бирергә тәҡдим итте.

Председателлек итеүсенең подкомитет тураһындағы мәсьәләне ҡарауҙы киҫектереп торорға йәки Италияның алекке колониялары тураһындағы мәсьәләне тикшереүгә күсергә яһаған ыңғайлыраҡты һис бер төрлө һөҙөмтәгә килтермәне. Италия вәкиле Черулли хәҙер Италия хөкүмәтенең позицияһы тураһында үҙенең белдереү менән сығыш яһай алмаҫлығын әйтте. Англия делегаты Макнейл шулай уҡ сығыш яһауҙан баш тартты.

Яңынан А. А. Громыко һүҙ алды. Ул, подкомитеттең составы тураһындағы тәҡдимдәр әле шулай уҡ Советтәр Союзы делегацияһында шик тыуҙыралар, тип күрһәтте. Унан ары Громыко, әгәр ҙә делегаттар Италия колониялары тураһындағы мәсьәлә буйынса дүрт держава комиссияһының доклады менән танышһалар, файҙалыраҡ булыр ине, тип белдерҙе. Был, тине ул, Макнейл тарафынан тәҡдим ителгән подкомитетта төҙөү кәрәкмә икәнлеге тураһындағы мәсьәләне хәл итеүгә ярҙам итер.

Быһан һуң Макнейл подкомитет төҙөү тураһындағы үҙенең тәҡдимен кире алды һәм уны үҙенең «мәсьәлә хәлен ҡыҙыҡһыныусы илдәрҙән консультация алғандан һуң» яңынан илдерә аласағын әйтте.

Шунан ары АҠШ делегацияһы исеменән белдереү яһау өсөн һүҙ Даллесҡа бирелде.

«Халыҡ интересҡәре ҙур әһәмиәткә эйә булған тораҡлар», тип өҫтән генә ҡағылып үткәнләп һуң, Даллес Италия колониялары тураһындағы мәсьәләне хәл итеү менән бәйләнештә «халыҡ-ара тыныслыҡты» һаҡлау кәрәклеге тураһында фекер йөрөтөргә тотонҙо. Ләкин ысынында уның Англия-Америка блогының Африкалағы колониялар менән стратегик яҡтан ҡыҙыҡһыныуы тураһында һөйләгәнәлеге һәр кемгә лә асыҡ ине.

Даллес, Ассамблея Англияның интересҡәрен «бигерәк тә ныҡ иғтибарға алһын» һәм, Генеральный Ассамблеяның Ливия менән «тотош һәм өлөшләтә» ни нәмә эшләргә ҡарар итергәнә ҡарамаҫтан, Англия Киренаика менән идара итеүҙе үҙ өҫтөнә алырға саҡырылһын, тип талап итте.

Эритрея күсеп, Даллес, уның халҡы үҙ-үҙенә идара итеүгә «әҙер түгел» тип дәрәҫләргә тырышты. Ул Массауа портын һәм Асмара ҡалаһын Эфиопияға бирергә, ә Эритреяның ҡалған өлөшөн өсөн «айырым ҡарар табырға» тәҡдим итте.

Шунан ары Даллес, Сомали халҡы үҙ-үҙенә идара итеүгә шулай уҡ «әҙер түгел» һәм «яҡын киләсәктә лә уға әҙер булмаясаҡ», тине. Ул Сомалиҙе Италия опекаһына ташшырырға тәҡдим итте.

Даллестең сығышынан һуң комитет утырышы ябылды.

## Польша сейменен сессияһы тамамланды

ВАРШАВА. (ТАСС). Сеймдең 1949 йылға государство бюджетен раҫлауға арналған сессияһы үҙенең эшен тамамланы. Сессия шулай уҡ күп кенә закондар, шул иҫәптән, грамотаһыҙлыҡты бөтөрөү, тәбиғәтте һаҡлау буйынса государство советен, төҙөлөш министерствоһын төҙөү тураһында һәм башҡа закондар ҡабул итте.

## Төньяҡ Кореяла урындағы власть органдарына һайлауҙарҙың йомғаҡтары

ПХЕНЬЯН. (ТАСС). Пхеньян радиоһының хәбәр итеүенә ҡарағанда, Төньяҡ Кореяның провинция, ҡала һәм өйәҙ халыҡ комитеттәренә 30 мартта булып үткән һайлауҙарҙа 4.570.425 һайлаусынан 99,98 процентө Милли демократик фронт кандидаттары өсөн тауыш биргән.

Радио, халыҡ комитеттәренә һайлауҙар һайлаусыларҙың юғары политик активлегенә һәм хеҙмәтсәндәрҙең ҙур производство күтәренкелектәренә үҙтеләр, тип билдәләй.

## БМО Генеральный Ассамблеяһының Генеральный комитетендә

НЬЮ-ЙОРК. (ТАСС). Генеральный комитет, «Венгрия һәм Болгарияның дин лидерҙәренә «булған суд процессында» кешенен хоҡуҡтары һәм төп азатлыҡтары» һаҡланмауы тигән мәсьәләне ҡарау тураһында Австралия менән Боливияның бергәләп индергән тәҡдимдәрен Генеральный Ассамблея сессияһының көн тәртибенә индереүҙе кире тауышҡа ҡаршы (Советтәр Союзы һәм Польша) 11 тауыш менән хупланы.

Һүҙ, шиһон кардинал Миндсенти һәм уның менән бергәләп эшләүселәрҙең эше буйынса Венгрияла һәм берләшкән евангелия сиркәүе верховный совете етәкселәренән бер төркөм шиһондар эше буйынса Болгарияла күптән түгел булып үткән суд хаҡында бара.

## „Көнбайыш союз“ хәрби министрҙәренең Гаагалағы һөйләшеүҙәре

ЛОНДОН. (ТАСС). Рейтер агентствоһының хәбәрсеһе Гааганан, Брюссель пактына ҡул ҡуйған биш илдең хәрби министрҙәре араһында кисә Гаагала һөйләшеүҙәр башланды, тип хәбәр итә.

Һөйләшеүҙәрҙә Америка һәм Канада күҙәтселәре ҡатнаша. Һөйләшеүҙәр йәшерен рәүештә алып барылалар.

## *Голландияның хәрби саралары*

ГААГА. (ТАСС). «Ниве Гаагше курант»тың хәбәр итеүенә ҡарағанда, 1941, 1942, 1943, һәм 1944 йылдарҙа саҡырылырға тейеш булған кешеләр (оккупация ваҡытында саҡырылмаған кешеләр) яҡын көндәрҙә хәрби хеҙмәткә алынасаҡтар. Резервтағы офицерҙар, хәрби хеҙмәткә әҙер булып тороу тураһында белдереү алғандар ҙа инде.

Газетаның һүҙҙәренә ҡарағанда, был контингентта саҡырыу Голландияның Көнбайыш блок рамкаларында алған йөкләмәләре менән тыраҙан-тура бәйләнгән. Голландия хөкүмәте һәм Монтгомери араһында күптән түгел булып үткән һөйләшеүҙәрҙе, тип күрһәтә газета, Голландия 10 дивизияһын торған армия төҙөргә тейеш тигән ҡарар ҡабул ителгәйне. Шуның менән бергә был дивизияларҙың 6-һы Голландия территорияһында, ә 4-һе Индонезия территорияһында торорға тейеш.

## Алжирҙе Атлантик пактка кушыуға каршы протест демонстрацияһы

ПАРИЖ. (ТАСС). Хәбәрҙәргә ҡарағанда, Капҡә, Төньяҡ Африка территорияларын Атлантик пактка кушыуға ҡаршы демонстрация булған. Был демонстрация «Төньяҡ Африканы азат итеү комитеты» тарафынан ойошторолған.

Билдәле булғанынса, Алжирҙең коммунистар партияһы, «Алжир манифесенен демократик союз» һәм «демократик азатлыҡтар тантанаһы» партиялары Атлантик пактты ғәйепләнеләр.

Туниҫтең коммунистар партияһы политбюроһы шулай уҡ Атлантик пактты ғәйепләне һәм Туниҫтең халҡын, тыныслыҡты яҡлаусыларҙың Бөтә Донъя конгресенә әҙерләнеү өсөн митингылар ойоштороргә саҡырҙы.

## *Колхоз агрономы*

Йосоп бабай бөгөн көн буйы өйгә ҡайтманы. Был хәл Бабийһанан әбейҙә ныҡ ҡына борсой ине. Ул Йосоп бабайҙың көндә төшкә сәйгә ҡайта торған ваҡытында сай ҡайнатып ҡөтте.

Ә Йосоп бабай баҫыуҙа, шиталар күйылған ер өҫтөндә ҡарҙың ниҫек яты-уын, уның ҡалынлығын, ҡар һыуҙарын тотоп ҡалыу өсөн үткәрелгән эштең сифатын, штабҡаҙарға өйәлгән тиреҫтәрҙең яныуын тикшереп йөрөй ине. Уның алында кеш ялан. Ул ап-ағ ҡар көнөн ҡапланған булһа ла, ваҡыт-ваҡыт йәмйәшел күкрәп үҫкән шикле баҫыу булып күренә уның күҙенә. Был тәбиғи. Иген баҫыуының яҙышы күп хәллә, ҡыш көнө үткәрелгән агротехника саралары хәл итәсәген Йосоп бабай яҡшы аңлай.

Йосоп бабай ут алғас ҡына өйгә ҡайтты.

— Ҡарсыҡ, яныҡ, — тине ул ишектә асыу менән.

— Пандай яныҡ, ҡарт?

— Инде Өфөгә саҡыралар, ғалимдәр янына, конференцияға.

— Нәмә, ғалимдәр янына тиһеңме? Һин ниләй ғалим, ҡасан был исемде алырға өлгөрөп өлгөрҙөң?

— Өгөр ҙә уңда минең һөйләүемде һорамаһалар, нәмә тураһында һөйләрмен инде, а?

— Һөйләтмәләр бик яҡшы булыр. Ә һөйләр һүҙ табырһың инде ҡарт.

Йосоп бабай Өфөлә. Бына ғалимдәр йортонон уҡытыушылар залы. Зал халыҡ менән тулы. Улар орлоҡсолоҡ хужалығы работниктәре, агрономдар, ғалимдәр. Улар Башҡорт АССР-ы ауыл хужалығы министре урынбаҫары инткән Комаровтың докладын тыңлайҙар. Инткән Комаров орлоҡсолоҡ хужалыҡтарының үткән йылғы эштәренә йомғаҡ яһай һәм улар алдына бурыстар ҡуя.

Доклад һуңында фекер алышыуҙар башланды. Йосоп бабай үҙенең эргәһендә уҡытырған күршеһенә мәрәкәләп инеп:

— Һөйләргә теләйем, — тине.

— Яҡшы булыр, һөйләргә кәрәк, — тине күршеһе һәм президиумға, председатель исемена яҙыу өләрҙеләр. Йосоп ҡарттың үйҙары ғалимдәр йорто менән уның үҙ колхозы араһында булды был минуттарҙа.

Бына Йосоп бабайға һөйләргә нәүбәт етте. Ул аҡһаҡай ғына трибунаға күтәрелде. Тағы бер тапҡыр мыйығын ике яҡҡа айырып ҡуйҙы. Түш кеҫәһенән кескәй бер ҡағыҙ сығарҙы. Ҡағыҙға барлығы биш-алты һүҙ, биш-алты шифр ғына яҙылғайны.

— Әйе, тормош, фән алға бара, — тине Йосоп ҡарт, һүҙен башлап, — ә беҙ ингеселәргә уларҙан артта ҡалырға ярамай. Тормошто, фәнде алға әтәрәүсе кес — беҙ булырға тейешбеҙ. Табиғәттән мәрхәмәт көтөп торорға ярамай, уны яулап алырға кәрәк. Өгөр ҙә ергә ғәмәрлек күл тейгеҙһәң, унан күберәк, байлыҡ көтөргә мөмкин.

Зал көлә һәм оҙаҡ алҡышланы. Был Йосоп ҡартты тағы дәртләндереп ебәрҙе.

— Беҙҙең Бүздәк районы хәрәкәтле зонаға инә. Көнсығыштан өргән бөреһе һыҙыу елдәр менән үк кар юғала һәм тиҙҙән ерҙәр һыуһап хәлһеҙләнә башлай. Кызыулыҡтан ер ярыла. Ер өҫтө йыйырсыҡлана. Хәродоҡ. Туҙан бураны. Бына уның әлекке тарихе. Әлекке яңғыҙаҡ хужалыҡ шарттарында яңдырғыс хәродоҡ менән көрәшергә мөмкинлек булмаған. Беҙгә хәродоҡто еңеү юлын большевиктәр күрһәтте. Ул юл — алдыңғы агрономия фәне.

Зал ҡарт хөрмәтенә тағы күл сапты. Тағы ҡарттың һүҙен өҙҙеләр, ләкин ул туҡтаманы, һөйләне.

— Беҙҙең «Ҡызыл маяҡ» ауыл хужалығы артели членҙәре юғары урожай өсөн көрәштә йылдан-йыл яҡшы һөҙөмтәләргә ирешә баралар. Үткән йыл, хәродоҡло йыл булыуға ҡарамаҫтан, бойзайҙың һәр гектарынан уртаса 8-әр центнер, ә рекорд участкаһынан 18-әр центнер, тарынан — 12 центнер, ҡара бойзайҙан һәм борсаҡтан 10-ар центнер урожай үҫтереп алдыҡ. Был урожайға беҙ, барынан да элек, ана шул совет агрономия фәненең яңы тәҙәлештәрен эшебеҙгә тыйыу рәүештә индереү һөҙөмтәһенә ирештек. Беҙҙә ерҙәр агротехника фәне талап иткәнсә, культуралы итеп эшкәртелә. Яҡшы итеп эшләйбеҙ, эште ереһә еткереп башҡаралар, сифат өсөн көрәштә һәр кем мөһим парт итеп ҡарай... Үткән йыл сәсеүҙе беҙ ҡоротында үткәрҙек. Игендәрҙе яҡшы тәрбиәләнек. Ваҡытында, юғалтыуһыҙ йыйнап алдыҡ. Баҫыуҙарға күп итеп тирес сығарғайныҡ. Ҡалын итеп кәр тоттоло. Яҙ көнө кар һыуҙарын тотоп ҡалыу буйынса күп эшләнек. Ерҙә дым яҡшы һаҡланып ҡалды. Һәм игендәр горләй үҫтеләр... Һүҙенең ошо урынына еткәс, Йосоп залда ултырыусыларға күҙ йүгертеп сыҡты, улар ҡартты тыңларға әҙерҙәр ине, әлбиттә, ләкин бабай һүҙен шунда бөтөрҙө. Зал уны ҡул сабып оҙатты.

— Бындай ҡарттар колхоздарҙа күберәк булһындар ине, — тине президиумдан берәү.

Бүздәктән уң ике километр самаһы алыҫлыҡта төҙәк кенә Боғады ауылы ултыра. Был ауыл ана шул Йосоп бабай Фәйрушиндең туыған ауылы инде. Боғадыла 178 хужалыҡ булып, улар 1930 йылда «Ҡызыл маяҡ» колхозына берләштеләр. Боғады ауылы кешеләре үҙҙәренең тырыш игенселәр булыуҙары менән күп йылдар районда мактаулы килделәр. Һуғыштың йомғонһо был артелгә лә ҡағылды. Уның хужалығы был йылдарҙа бер аҙ һомһаны, һуғыштан һуң инде игенселәр үҙ колхоздарын нығлап алҡа баҫтырырға булдылар. Улар менән бергә Йосоп бабай ҙа тырышып эшләне. Ул колхоз ойошторолған йылдан бирле агротехник. Хәҙер орлоҡсолоҡ хужалығы мәңге — агроном. Юғары урожай алыу өсөн көрәштә уның хеҙмәте бик зур.

Йылдан-йыл үҫә барған артель доходы хужалыҡтың экономикаһын нығыта бара. Колхоздың икә мең гектарҙан артыҡ һөрөнтө ере бар, ул ерҙәр тулыһынса фәйҙаланыла. Быйыл яҙ артель план буйынса 950 гектар иген сәсергә тейеш ине. Игенселәр уны 54 гектарға арттырырға булдылар. Сәселгән 310 гектар арыш, 334 гектар үлән бар. Быйыл колхоз үлән сәсеүлеген 87 гектарға киңәйтә. Баҫыуҙарҙың урожай биреүсәнлеген күтәреү өсөн эшләкле саралар күрелә. Шулар, 36 гектар баҫыу һаҡлау урман полосалары бар.

Ағастар хәҙер урман булып үҫеп ултыралар. Ҡайһы бер урындарҙа ағастарҙың бейеклеге 6—7 метрға етә. Быйыл тағы алты гектар майҙанға ағас ултыртыла.

Быйыл Боғады игенселәре тағы ла юғарыраҡ урожай алырға ҡарар иттеләр. Колхоз үҙен үҙ сәсеү орлоғо менан тулыһынса тәьмин итте. Был, Йосоп бабай Фәйрушин етәкселек иткән орлоҡсолоҡ хужалығының хеҙмәте. Әлек был артель орлоҡто башҡа колхоздарҙан ала торғайны бит. Бөтә сәсеү майҙаны участкаларға бүленгән һәм звеноларға беркетелгән. Колхозсылар үҙҙәренең ҡайҙа, нимҙай эштә эшләйәсәктәрен яҡшы беләләр.

Колхоз ерҙәренән күберәк байлыҡ алыу өсөн колхоз агрономы Йосоп бабай ҙа, уның ауылдаштары ла бына шулай көрәшәләр.

**И. Ишмехаметов.**

Редакция адресы: Өфө ҡалаһы, Карл Маркс урамы, 25. Телефон номерҙәре: яуаплы редактор урынбаҫары — 2-83-87, секретариат һәм совет төҙөлөше бүлеге 2-80-49, партия тормошо һәм пропаганда бүлектәре 2-78-48, информация бүлеге — 2-72-26, ауыл хужалығы һәм промышленность бүлектәре 2-86-29, хеҙмәтсәндәр хаттары, культура һәм тормош бүлектәре — 2-90-22.

П01913 Өлкә газета-журналдар типографияһы Тираж 25000.

Яуаплы редактор
F. F. ҒАФАРОВ.

*Бөтә илдәрҙең пролетарҙәре, берләшегеҙ!*

# КЫЗЫЛ БАШКОРТОСТАН

*ВКП(б)-ның БАШКОРТОСТАН ӨЛКӘ һәм ӨФӨ КАЛА КОМИТЕТТӘРЕ, БАШКОРТ АССР-ы ВЕРХОВНЫЙ СОВЕТЕ һәм хеҙмәтсәндәр ДЕПУТАТТАРЫНЫҢ ӨФӨ КАЛА СОВЕТЕ ОРГАНЫ.*

30-сы ЙЫЛ СЫҒА

1949 йыл
№ 72 (8172)
12
апрель
шишәмбе

хаҡы 20 тин

## БӨГӨНГӨ НОМЕРҘӘ:

**СССР Министрҙәр Советы Председателе Советтар Союзы Генералиссимусы Иосиф Виссарионович Сталинға.** (1-се бит).

Болгария Халыҡ Республикаһының министрҙәр советы председателе Г. Димитров әфәндегә. (1-се бит).

Финляндия Республикаһының Министрҙәр Советы Председателе К. Фагерхольм әфәндегә. (1-се бит).

**СССР Союзы Министрҙәр Советенә.**

1948 йылда фән һәм уйлап табыу өлкәһендә күренекле эштәр өсөн Сталин премиялары бирелеү тураһында. (1-се бит).

ВКП(б) Өлкә Комитетенә. (1-се бит).

**М. Мәмлиев.** — Шәкәр сөгөлдөренән юғары уроҙай алырбыҙ. (3-сө бит).

С. Игишев. — Тотош майҙанда юғары уроҙай алыу өсөн. (3-сө бит).

М. Фәтихов. — Баҫыу эштәрен тиҙ һәм яҡшы сифатлы итеп үтәрелеү өсөн кәрәшәләр. (3-сө бит).

**Тәнкит һәм библиография.**

Лотман Хәким. — «Әҙәби Башҡортостан». (3-сө бит).

БМО Генераль Ассамблеяһының өсөнсө сессияһы. (4-сө бит).

**М. Сәғитова.** — Ситтән тороп уҡыу институтына уҡыусылар ҡабул ителеүе ойоштырылған рәүештә үтәлергә. (4-сө бит).

Әсәҙуллина. — Ил ғәйәнеү музейында. (4-сө бит).

## Партия конференцияларының үтеүе—һәр бер коммунистың мөһим эше

ВКП(б)-ның күптән түгел булып үткән ҡала һәм район конференцияларында республикабыҙҙа халыҡ хуҡалығын алға бастырыу һәм артабан үҫтереү, хеҙмәтсәндәрҙең материаль һәм мәҙәни-күреш шарттарын күтәреү, партия-ойоштороу һәм партия-политик эштәрҙе артабан яҡшыртыу буйынса конкрет саралар билдәләп үтте. Хәҙер Ленин — Сталин партияһының ҡала һәм район комитеттәре, төҙөү ойошмалары конференция ҡарарҙарын тормошҡа ашырыуҙа үҙҙәренең бөтә көстәрен һәм һәләтлектәрен бирергә әҙерләйҙәр.

Иптәш Сталин: «Хуҡалыҡ уңыштары, уларҙың ныҡлығы һәм оҙаҡлығы тотош һәм тулыһы менән партия-ойоштороу • һәм партия-политик эштең уңыштарына бәйләнгән. Был шарт булмағанда, хуҡалыҡ уңыштарының ҡомға ҡороған булып сығыуҙары мөмкин» тип әйтә. Республикабыҙҙың күпселек предприятиелә, колхоз, совхоз һәм МТС партия ойошмалары хуҡалыҡ эштәрен партия-ойоштороу һәм партия-политик эш менән бергә бәйләп алып барыуҙы үҙҙәренең кәңәшләре эш практикаһына индерҙеләр.

Кабель заводы партия ойошмаһында коммунистар заводтың ритмлы эшләүендә, отличло сифатлы продукция сығарыуында авангардлыҡ күрһәтәләр. Заводтың 3-сө номерле цехында партия ойошмаһы (секретаре иптәш Юнусов) коммунистарҙе 1 Май алды социалистик ярышын ойоштороуҙа инициатор буладылар. Коммунистар елгәһенә цехтың коллективе айлыҡ планды 15 көндә үтәргә йәкләмә алды. Хәҙер уны үтәү өсөн ныҡышмалы көрәш башланды. Коммунистарҙан Сергеенко, Афанасьев һәм Вашунин иптәштәр көндәлек эш нормаһын 150 — 200 процентҡа тиклем арттырып үтәйҙәр. Коммунистарҙан елгәлә эштәре партияһыҙ эшселәрҙе производствола яңы еңеүҙәргә рухландыра. Күптән түгел цехҡа заводтың күсмә Ҡызыл Байрағы тапшырылды.

Биш йылдыҡты дүрт йылда үтәү, рентабелле эшләү һәм пландан тыш накопление биреү өсөн йәйелдерелгән социалистик ярыш үҙенең яҡшы һөҙөмтәләрен бирә. Республикабыҙҙың күпселек предприятиелә Башҡорт АССР-ының 30 йылдығы көнөнә тиклем квартал планын үтәп һәм арттырып үтәп рапорт бирҙеләр. Пландан тыш меңләгән тонна сыйыр, ҡорос, прокат, нефть, бензин, йәйләгән комбайн моторы, станоктар һәм күп хуллыны тауарҙар эшләп сығарылды. Республикабыҙҙың хеҙмәтсәндәре был ярышта Белорет, Баймаҡ металлургтарының, Октябрьский нефтселәренең, Өфө һәм Ишембай нефть эшкәртеүселәренең, Черниковск, Стәрлетамаҡ һәм Бәләбәй машиналар төҙөүселәренең батыр хеҙмәттәре менән юғарылана. Был уңыштарҙа әлгәшеүгә партия ойошмаларының етәкселек роллә бик ҙур һәм конференция ҡарарҙарын әмә-әҙ үтәүҙәре серьез әһәмиәткә эйә.

Ләкин партияның ҡайһы бер ойошмалары конференция ҡарарҙарын үтәүгә үҙҙәренең бөтә һәләтлектәрен мобилизовать итмәгәндәр әле. Улар партияның төҙөү ойошмаларына һәм партия мәғарифе селтәренә практик ярҙам итеүгә етерлек әһәмиәт бирмәйҙәр, партияның төҙөү ойошмалары большевистик төрбиә мәктәбе икәнлеген онотҡандар. ВКП(б)-ның Белокатай, Мишкә район комитеттәре төҙөү ойошмаларының эшендә осраған етешһеҙлектәргә үҙ ваҡытында иҫкәртмә яһауҙы, уны бөтөрөү өсөн практик кәңәштәр биреүҙе эш методына индермәгәндәр, ауыл хуҡалығын күтәреү эшенә төҙөү ойошмаларға ярҙам ойоштормайҙар. Был хәл партия ойошмаһының хуҡалыҡ органдары өҫтәнән контроллек итеүҙе йомшартыуға алып бара, үтәлеште тикшереү эшен үҙ ағышына ҡалдыра.

Иптәш Сталин кадрҙарҙың практик эштә ысын сыныҡыуы — ҡыйынлыҡтар менән алыһыу көрәштә һәм ул ҡыйынлыҡтарҙы еңеп сығыуҙа тип әйтә. Кешеләр менән бөтә йәһәттән дә эшләй белеү, эштең перспективалы тәжрибәһен башҡаларға күсерә белеү кәрәк. Был тәңгәлдә металл штамплау заводы партия ойошмаһы (секретаре иптәш Никольский) күп тәжрибә туплаған. Һәр эш участкаһында коммунистар авангардлыҡ ролен яулап алғандар. Слесарҙәрҙән коммунист Соловьев һәм коммунист Андреевский, токарь булып эшләүсе коммунист Козлов иптәштәр сменаға 2 — 3 норма үтәйҙәр. Хәҙер завод коллективе 1 Май алды социалистик ярышына ҡушылып валовой һәм тауар продукцияһын етештереү буйынса ҡурт айлыҡ планды 20 апрелгә тамамларға, государствоға бер ярым миллион һум саф файҙа бирергә йәкләмә алды. Алған йәкләмәләрҙе үтәү өсөн хеҙмәтсәндәр араһында массовый-аңлатыу һәм агитацион эш киң йәйелдерелде. Бында 20-нән артыҡ коммунист һәм комсомолецтар агитатор булып эшләйҙәр.

Пропаганда эшенең тәжрибәһен тәрән өйрәнеү һәм уға һығымта яһау — партия ойошмаларының иң мөһим бурыстарының береһе булып һанала. Шуға күрә лә партия мәғарифе селтәрендәге етешһеҙлектәрҙе йылдам бетерергә, түңәрәк һәм политик мәктәптәрҙең быйылғы уҡыу программаһын моҙаҡ үтәүҙе, марксизм-ленинизм теорияһын үҙ алдына өйрәнеүсе коммунистарҙың эшенә, пропагандистар өсөн үткәрелгән семинарҙарҙың һәм партия кабинеттарының эшенә контроль яһауҙы кәсәйтергә кәрәк.

Ҡала һәм район конференцияларының ҡарарҙарын, шулай уҡ делегаттарҙың тәкдимдәрен үтәүҙе большевиктарсә ойоштороу, ҡарарҙарҙың әмә-әҙ үтәлешен тикшереү — партия эшендә иң мөһим һәм хәл иткес шарттарҙың береһе булып тора.

Хәҙер ҡала һәм район партия ойошмаларының бурысы — партия-ойоштороу һәм партия-политик эштәрҙе кимәлен юғары кимәлгә күтәреүҙән, партия комитеттарынан эшенә килгән яңы ҡалҡыуҙың партия эшенә активлы ҡатнашыуын тәьмин итеүҙән, партия ойошмаларының эш тәжрибәләрен уртаҡлаштырыуҙан, массаның политик һәм производство активлығынан башында булыуҙан, Бөрйәсе Май алды социалистик ярыш шарҙарын тағы ла юғарыраҡ күтәреүҙән тора. Бының өсөн ВКП(б)-ның ҡала һәм район комитеттарҙе партконференциялар ҡарарҙарын һәр бер коммунист тарафынан ысын күңелдән үтәлеүен тәьмин итергә тейештәр.

## *ВКП(б) Өлкә Комитетында*

ВКП(б) Өлкә Комитеты бюроһы шәкәр сөгөлдөрө үҫтереүселәрҙең республикан кәңәшмәһе йомғаҡтары тураһында Башҡорт АССР-ы ауыл хуҡалығы министрҙарҙың Мәжлесен, ВКП(б) Өфө ҡала комитетының пропаганда һәм агитация бүлеге мөдире Пафиков, Өфө агрегат заводы парткомы секретаре Журавлев, партмаҡсым Йәрмәкәй райкомы пропаганда һәм агитация бүлеге мөдире Өмөнев, Ишембай ҡала комитеты секретаре Хәмитова һәм башҡа иптәштәр сығыш яһанылар.

ВКП(б) Өлкә Комитеты секретаре иптәш Шәфиков «Партияның ҡала, район комитеттарҙың аппараттарын үҙгәртеп ҡороу, ҡайҙар менән эшләүҙе яҡшыртыу бурыстары һәм үтәлеште тикшереү» тигән темаға доклад һөйләне.

ВКП(б) Өлкә Комитеты секретаре иптәш Каменев «Яңы сәсеүҙе ойоштороуҙа һәм үткереүҙә партия ойошмаларының бурыстары тураһында» доклад яһаны.

ВКП(б)-ның Ҡырмыҫҡалы, Стәрлетамаҡ, Ғафури, Бөрйән, Ауырғазы һәм Архангел райкомдарына өҫө йылдың 15 апреленә тиклем бригадирҙәрҙең һәм звеноводтарҙың район кәңәшмәһен үҙҙарырға, унда сөгөлдөр үҫтереүселәрҙең республикан кәңәшмәһендә ҡатнашыусыларҙың мәрәжәғәтен өйрәнергә һәм 1949 йылда шәкәр сөгөлдөренән юғары уроҙай алыу буйынса конкрет йәкләмәләр ҡабул итеп, социалистик ярышты киң йәйелдерергә ҡушылды.

## Партия органдары етәксе работниктәренең семинары

ВКП(б) Өлкә Комитеты эргәһендә партияның ҡала һәм район комитеттәре секретарҙәренең, пропаганда һәм агитация бүлектәре мөдирҙәренең семинары уткәрелде.

Семинарҙа ҡатнашыусылар өсөн идеология, пропаганда һәм агитация эштәре практикаһы, урындағы газеталар һәм политик-ағартыу учреждениелә менән етәкселек итеү мәсьәләләре буйынса бер ниҙә доклад булды.

Партия пропагандаһы һәм политик-массовый эштәр тәжрибәһе тураһында докладтар менән ВКП(б) Үҙәк Комитетынан Өфө нефть эшкәртеү заводының парторгы Минасян, ВКП(б) Өфө ҡала комитетының пропаганда һәм агитация бүлеге мөдире Пафиков, Өфө агрегат заводы парткомы секретаре Журавлев, партмаҡсым Йәрмәкәй райкомы пропаганда һәм агитация бүлеге мөдире Өмөнев, Ишембай ҡала комитеты секретаре Хәмитова һәм башҡа иптәштәр сығыш яһанылар.

## СССР Министрҙәр Советы Председателе Советтар Союзы Генералиссимусы *Иосиф Виссарионович СТАЛИНҒА*

Мәскәү

Болгария Халыҡ Республикаһы менән Совет Социалистик Республикалар Союзы араһында дуҫлыҡ, хеҙмәттәшлек һәм үҙ-ара ярҙам тураһында Договорҙы ҡул ҡуйылыуға беренсе йыл тулыу уңайы менән һеҙгә һәм һеҙҙең аша туғандаш совет халҡтарына һәм уларҙың Хөкүмәтенә Советтар Союзының бөҙөлөп Тыуған илебеҙгә өҙлөкһеҙ рәүештә күрһәтеп килгән эскерһеҙ ярҙамы өсөн бөтә болгар халҡынан, Болгария Халыҡ Республикаһы Хөкүмәтенән һәм лично минең үҙемдән иң ысын күңелдән булған хушлауҙар тапшырыуым һәм иң ҡайнар рәхмәт әйтеүем менән бергә, тә бәхетлемен.

Үҙған бер йыл, һис һүҙһеҙ, беҙҙең ике илдә бергә бәйләүсе Договорҙың беҙҙең халыҡтар араһында ҡаҡшамаҫ дуҫлыҡтың ҡүҙәләнеүенә һәм Болгария Халыҡ Республикаһының артабан политик, экономик һәм культура яҡынан үҫеүенең залогы булыр тора.

Тырышлыҡтары халыҡ-ара тыныслыҡты, демократияны һәм халыҡтарҙың иминлеген нығытыуға, кәҙерле Иосиф Виссарионович, һеҙҙең тәрән аңлалы етәкселегегеҙҙәге бейек Советтар Союзының ҡулбашсылығында булған тыныслыҡ фронтын көсәйтеүгә юналтелгән совет тышҡы политикаһының халыҡ һәм гөҙәл булыуының беҙҙә яңы дәрәжәләнеше бар.

Болгария Халыҡ Республикаһының Болгария Халыҡ Хөкүмәте исеменән һәм шулай уҡ лично үҙ исемемдән туғандаш совет халыҡтарына уларҙың коммунизм төҙөү буйынса бейек яҡты хеҙмәтендә, бөтә донъяла тыныслыҡ өсөн көрәштә артабан уңыштар теләйем, беҙҙең халыҡтар араһында дуҫлыҡ һәм хеҙмәттәшлек киләсәктә лә тағы ла күберәк үҫә һәм нығый барыр һәм был беҙгә үҙ илебеҙҙә йылдам рәүештә социализм төҙөргә ярҙам итер, тип ныҡ ышаныс белдерәм.

**Георгий Димитров,**
Болгария Халыҡ Республикаһының Премьер-Министре.

## Болгария Халыҡ Республикаһының Министрҙәр Советы Председателе *Г. ДИМИТРОВ әфәндегә*

София

Һеҙҙән, Премьер-Министр әфәнде һәм Болгария Хөкүмәтенән, дуҫлыҡ, хеҙмәттәшлек һәм үҙ-ара ярҙам тураһында Совет-Болгария араһындағы Договорҙа ҡул ҡуйыуға бер йыл тулыу айҡанлы дуҫтарса ҡотлауығыҙ һәм теләктәрегеҙ өсөн минең рәхмәтемде ҡабул итеүегеҙҙе һорайым.

Туғандаш болгар халҡына һәм Болгария Халыҡ Республикаһына ысын күңелдән артабанда уңыштар теләйем.

**И. СТАЛИН.**

## Совет Социалистик Республикалар Союзы Министрҙәр Советы Председателе *Генералиссимус Иосиф Виссарионович СТАЛИН әфәндегә*

Мәскәү

Дуҫлыҡ, хеҙмәттәшлек һәм үҙ-ара ярҙам тураһында Договорҙа ҡул ҡуйыуға бер йыл тулыу айҡанлы, һеҙҙән, Генералиссимус әфәнде, һәм һеҙҙән тарафтан етәкселек ителгән Совет Социалистик Республикалар Союзы хөкүмәтенән, Финляндия хөкүмәтенән ысын күңелдән һәм ихтирамлы ҡотлауын һәм бейек Советтар Союзына ҡарата ышанысҡа инегеләнгән дуҫлыҡ менәсәбәттәрен артабан нығытыуға Финляндияның бөтә кеше менән ынтылыуы тураһында ышандырыуҙы ҡабул итеүегеҙҙе һорайым.

Министрҙәр Советы Председателе
**Фагерхольм.**

## Финляндия Республикаһының Министрҙәр Советы Председателе *К. ФАГЕРХОЛЬМ әфәндегә*

Хельсинки

Һеҙҙән, председатель әфәнде, дуҫлыҡ, хеҙмәттәшлек үҙ-ара ярҙам тураһында Совет Социалистик Республикалар Союзы һәм Финляндия Республикаһы араһындағы Договорҙа ҡул ҡуйыуға бер йыл тулыу айҡанлы һеҙҙән ҡотлауығыҙ өсөн минең рәхмәтемде ҡабул итеүегеҙҙе һорайым.

Беҙҙең халыҡтар араһындағы союзды һәм дуҫлыҡты үҫтереү һәм нығытыуҙа минең уңыштар теләүемде ҡабул итегеҙ.

**И. СТАЛИН.**

Мәскәү, Кремль.

## СССР Министрҙәр Советы Председателе *Генералиссимус Иосиф Виссарионович СТАЛИНҒА*

Корея Халыҡ-Демократик Республикаһының Хөкүмәт делегацияһы ҡәҙәттән тыш ярымлы ҡабул итеү, ҡунаҡсыллыҡ өсөн һәм һөйләшеүҙәр ваҡытында беҙҙең милләттең рәхәт көн-күрешенә һәм сәйкә атыуына булышлыҡ итәсәк һеҙәмтәләргә өлгәшелеү өсөн Совет Хөкүмәтенә, Генералиссимус Сталин, лично һеҙгә ҡарата тәрән рәхмәт һәм ҡәнәғәтлеүҙе тейгеһе менән бөгөн Советтар Союзы территорияһы ҡалдырып киттә.

Беҙҙең Советтар Союзына килеүебеҙ һәм беҙҙең илдәребеҙ араһында үҙ-ара хеҙмәт итешеү һәм государство суверенитетен хеҙмәт итеү принциптарына нигеҙләнгән тиң хоҡуҡлы килешеүҙәр төҙөлөүе Корея менән Советтар Союзы араһындағы мөнәсәбәттәр тарихында тағы ла гүзәлерәк бит астылар, йәни Корея Республикаһының политик һәм халыҡ-ара хәлен һәр ниҡ ялҡытары араһында Ҡызыл Армияның Алыҫ Көнсығыштағы азатлыҡ миссияһында ғәскәллектән таптанаһы халҡына Социалистик Тыуған ил ҡулдары тарафынан тулғалған ҡан менән беркетелгән дуҫлыҡты тағы ла күберәк нығытыҡлар.

Үҙенең бойондороҡһоҙлоғо өсөн һәм империалистик державаларҙың баҫыу алыусылыҡ ынтылыштарына ҡаршы көрәшеүсе 30 миллионлы Корея халҡы үҙенең азат ителеүе менән тик Советтар Союзына, Бейек Сталинға генә бурыслы булғанлығын аңлә хәтереңдә һаҡлар.

Совет халҡының туғандарса эскерһеҙ ярҙамына бөтә донъя һәм, барыһынан элек, Корея халҡы Советтар Союзына һәм Корея халҡына беҙҙең милли экономиканы һәм культураны тергеҙеү һәм артабан үҫтереү эшенә, Корея-ны берҙәм суверенный демократик Корея государствоһына берләштереү эшенә ярҙам итеүе тип ҡарай.

Беҙҙең Советтар Союзында булыуыбыҙ шул тиклем йөкмәткеле һәм СССР Хөкүмәтенең, совет һәм общественный ойошмаларының беҙгә донъяла иң бәхетле совет халҡының тормошо, йәшәүе, экономикаһы, культураһы менән таныштырға мөмкинлек биреүҙәре аркаһында шул тиклем бәхетле булды. Мәскәүҙә, Ленинградта һәм беҙ барған бөтә урында беҙҙе яҡты сырай һәм ярымлылыҡ менән ҡаршы алдылар.

Советтар Союзының баш ҡалаһы—Мәскәү ҡалаһы һәм герой ҡала—Ленинград беҙгә бик тәрән тәьсир яһаны. Беҙ донъяла иң алдынғы общественный политик ҡоролошто төҙөүсе совет халҡының героик ижади хеҙмәте һәм ҡайнар патриотизмы менән бөкләнәбеҙ. Совет халҡының үҙенең Хөкүмәте тирәһендә һәм ҡабаҫһыһы Генералиссимус Сталин тирәһенә тупланғанлығы һөйләп бирә ҡамаҫлыҡ дәрәжәлә зур.

Беҙ үҙебеҙ менән иң яҡты тойғолар һәм прогрессив кешелек шул тиклем теләгән бәхетле киләсәккә ҡаҡшамаҫ ышаныс алып китәбеҙ.

Киткән сағында Корелының Хөкүмәт делегацияһы совет халҡына артабан сәскә атыуын, бәхетле булыуын һәм һеҙгә, үҙҙәрҙе Генералиссимус Сталин, бөтә донъя хеҙмәтсәндәренең рәхәт тормошо һәм бәхете хаҡына нәфәлек-баулыҡ һәм озон ғүмер теләй.

Корея Халыҡ-Демократик Республикаһының Министрҙәр Кабинеты Председателе
**Ким Ир Сен**

Мәскәү

## СССР Союзы Сит ил Эштәре Министре *А. Я. ВЫШИНСКИЙҒА*

Бейек Советтар Союзының сиген аша сығҡанда, Корея Хөкүмәт делегацияһы исеменән, Совет Хөкүмәтен һәм, Сит ил Эштәре Министре әфәнде, лично һеҙҙе ҡотлау хеҙмәтенә әйә булып тораһ.

Корея Хөкүмәт делегацияһы Советтар Союзында булған сағында, һеҙҙең Хөкүмәтегеҙҙең, һәм бигерәк тә Генералиссимус Сталиндың ихтибары аркаһында, бөтә урында ла яҡымлы ҡабул ителде һәм булышлыҡ тапты.

Үҙ-ара ышаныу һәм дуҫлыҡ обстановкаһында беҙҙең делегациябыҙ бөтә мәсьәләләрҙе хәл итте һәм тарихи әһәмиәткә эйә булып торған Корея-Совет килешеүен төҙөнө.

Беҙҙең делегацияға күрһәтелгән игтибар өсөн, беҙгә совет халҡының тормошо һәм бейек иҗади хеҙмәте менән таныштырға мөмкинлек биргән өсөн Совет Хөкүмәтенә һәм лично һеҙгә тәрән рәхмәт белдерергә рөхсәт итегеҙ.

Һеҙгә, Сит ил Эштәре Министре әфәнде, иҫәнлек һәм Советтар Союзының халыҡтарға дейем тыныслыҡ һәм иминлек тәьмин итеүгә юналтелған Сталинсә тышҡы политикаһын тормошҡа ашырыу буйынса артабанғы эшегеҙҙә ҙур уңыштар теләүемде рөхсәт итегеҙ.

Корея Халыҡ-Демократик Республикаһының Сит ил Эштәре Министре
**Пак Хон Ен**

## ССР СОЮЗЫ МИНИСТРҘӘР СОВЕТЕНДӘ

# 1948 йылда фән һәм уйлап табыу өлкәһендә күренекле эштәр өсөн Сталин премиялары бирелеү тураһында

**ССР Союзы Министрҙәр Советы 1948 йылда күренекле ғилми эштәре өсөн, күренекле уйлап табыуҙары өсөн һәм производство эше методтарын тамырынан уҡ камиллаштереү өсөн Сталин премиялары биреүгә ҡарар итте:**

I.

## Түбәндәге өлкәлә күренекле ғилми эштәре өсөн Сталин премиялары:

### А. Физика-математика фәндәре

**200.000 һум күләмендә беренсе дәрәжәләге премиялар**

1. **Вернов** Сергей Николаевичҡа, М. В. Ломоносов исемендәге Мәскәү Государство университетенең профессоры, СССР фәндәр Академияһының П. Н. Лебедев исемендәге физика институтының сектор мөдире, — атмосфераның өҫкө ҡатламдарында космик нурҙарға эксперименталь тикшереүҙәр яһағаны өсөн.

2. **Лаврентьев** Михаил Алексеевичҡа, академик, — гидродинамика өлкәһендә 1948 йылда нәшер ителгән теоретик тикшеренеүҙәре өсөн.

3. **Латышев** Георгий Дмитриевичҡа, Украина ССР-ы фәндәр Академияһының член-корреспонденты, СССР фәндәр Академияһының Ленинградтағы физика-техник институтының лаборатория мөдире, — атом ядроһының физикаһы өлкәһендә эксперименталь тикшеренеүҙәре өсөн.

**100.000 һум күләмендә икенсе дәрәжәләге премиялар**

1. **Гринберг** Георгий Абрамовичҡа, СССР фәндәр Академияһының член-корреспонденты,—электронлы приборҙарҙы конструкциялау өсөн ҙур әһәмиәткә эйә булған математика-физика буйынса ғилми тикшеренеүҙәре өсөн.

2. **Канторович** Леонид Витальевичҡа, Ленинградтағы А. А. Жданов исемендәге Ленинград Государство университетының профессоры,—функциональ анализ буйынса яңылғаң эштәре өсөн.

3. **Хвостиков** Иван Андреевичҡа, Н. Е. Жуковский исемендәге хәрбиһауа инженерҙәре Академияһының профессоры, СССР фәндәр Академияһының Геофизика институтының ғилми сотрудниге, — атмосфера оптикаһы өлкәһендә 1948 йылда үткәрелгән ғилми тикшеренеүҙәре өсөн.

### Б. Техника фәндәре

**200.000 һум күләмендә беренсе дәрәжәләге премиялар**

1. **Курдюмов** Георгий Вячеславовичҡа, СССР фәндәр Академияһының член-корреспонденте, Украина ССР-ы фәндәр Академияһының действительный члене, — металловедение өлкәһендәге тикшеренеүҙәре өсөн.

2. **Петров** Георгий Ивановичҡа, **П. И. Баранов** исемендәге авиацион моторҙар төҙөү Үҙәк институтының ғилми сотрудниге, — газ динамикаһы өлкәһендә 1948 йылда нәшер ителгән ғилми тикшеренеүҙәре өсөн.

**100.000 һум күләмендә икенсе дәрәжәләге премиялар**

1. **Кириллов** Иван Ивановичҡа, Ленинградтағы М. И. Калинин исемендәге политехник институтының профессоры, **Кантор** Соломон Абрамовичҡа, шул уҡ институттың профессоры, — «Пар турбиналарының теорияһы һәм конструкцияһы» тигән, 1947 йылда нәшер ителгән ғилми хеҙмәттәре өсөн.

2. **Крылов** Александр Петровичҡа, Мәскәүҙәге Н. М. Губкин исемендәге нефть институтының доценте, **Глоговский** Марк Михайловичҡа, шул уҡ институттың доценте, **Мирчинна** Михаил Федоровичҡа, шул уҡ институттың профессоры, **Николаевский** Николай Николаевичҡа, шул уҡ институттың доценте, **Чарной** Исаак Абрамовичҡа, шул уҡ институттың профессоры, — «Нефть эткылыҡтарын эшкәртеүҙән ғилми нигеҙҙәре» тигән, 1948 йылда баҫылып сыҡҡан хеҙмәте өсөн.

3. **Пархомовский** Яков Моисеевичҡа, **Альхимович** Николай Васильевичҡа, **Попов** Лев Сергеевичҡа, Н. Е. Жуковский исемендәге Үҙәк аэрогидродинамика институтының ғилми сотрудниктарҙа, — механика өлкәһендә 1948 йылда нәшер ителгән теоретик һәм эксперименталь тикшеренеүҙәре өсөн.

(Дауамы 2-сө битта).

# ССР СОЮЗЫ МИНИСТРҘӘР СОВЕТЕНДӘ

# 1948 йылда фән һәм уйлап табыу өлкәһендә күренекле эштәр өсөн Сталин премиялары бирелү тураһында

## Түбәндәге өлкәлә күренекле ғилми эштәре өсөн Сталин премиялары:

(Дауамы. Башы 1-се биттә).

4. Попов Евгений Павловичҡа, Ленинградтың Ҡыҙыл Байраҡлы Хәрби-һауа инженерҙәре Академияһының профессоры, — һығылмалылыҡ теорияһы өлкәһендә ғилми тикшеренеүҙәре өсөн.

5. Рәхмәтуллин Хәлил Өхмәт улына, Үзбәк ССР-ы фәндәр Академияһының действительный члены, М. В. Ломоносов исемендәге Мәскәү Государство университетының профессоры, — түңгыҙдар теорияһы өлкәһендәге хеҙмәттәре өсөн.

6. Янковский Михаил Иосифовичҡа, СССР фәндәр Академияһының член-корреспонденты, А. Н. Крылов исемендәге кәрәптәр тәҙәү һәм ҡорамдар буйынса хәрби-диңгеҙ Академияһының профессоры, — «Пар турбиналары деталдәренең нығлығына расчет итеү һәм конструкция» тигән, 1947 йылда баҫылып сыҡҡан ғилми хеҙмәте өсөн.

### В. Химия фәндәре

**200.000 һум күләмендә беренсе дәрәжәлеге премия**

Казанский Борис Александровичҡа, академик, — углеводородтарҙың катализ ҙарын үҙгәреүҙәре өлкәһендәге ғилми хеҙмәттәре өсөн.

**100.000 һум күләмендә икенсе дәрәжәлеге премиялар**

1. Долгоплоско Борис Александровичҡа, С. В. Лебедев исемендәге ғилми-тикшеренеү синтетик каучук институты профессоры, — полимеризация өлкәһендә 1948 йылда ирҙәм ителгән ғилми тикшеренеүҙәре өсөн.

2. Коршак Василий Владимировичҡа, Мәскәүҙәге Д. И. Менделеев исемендәге химия-технология институтының профессоры, СССР фәндәр Академияһының органик химия Институтының лаборатория мөдире, — юғары молекулар ҡушылмалар өлкәһендәге ғилми тикшеренеүҙәре өсөн.

3. Перов Сергей Степановичҡа, В. И. Ленин исемендәге Бөтә Союз ауыл хуҡалығы фәндәре Академияһының действительный члены, — аҡһымдарҙың биохимияһы буйынса ғилми тикшеренеүҙәре өсөн.

### Г. Биология фәндәре

**200.000 һум күләмендә беренсе дәрәжәлеге премия**

Лысенко Трофим Денисовичҡа, академик, В. И. Ленин исемендәге Бөтә Союз ауыл хуҡалығы фәндәре Академияһының президенты, — алдынғы мичуринсе биология фәне өлкәһендәге ғилми тикшеренеүҙәре өсөн, был тикшеренеүҙәр 1948 йылда баҫылып сыҡҡан «Агробиология» тигән ғилми хеҙмәтендә дәйәмләштерелгәндәр.

**100.000 һум күләмендә икенсе дәрәжәлеге премиялар**

1. Давиташвили Лео Шиовичҡа, Грузия ССР-ы фәндәр Академияһының действительный члены, — «Дарвиндан алып бөгөн кәндәрге тиклем эволюцион палеонтология тарихы» тигән 1948 йылда баҫылып сыҡҡан ғилми хеҙмәте өсөн.

2. Моечан Василий Архиповичҡа, Т. Г. Шевченко исемендәге Киев Государство университеты профессоры, — Сазан балығының биологияһын өйрәнеү буйынса күп йыллыҡ хеҙмәттәре өсөн.

3. Федоров Михаил Васильевичҡа, Мәскәүҙәге К. А. Тимирязев исемендәге ауыл хуҡалығы Академияһының профессоры, — атмосфералары азотһыҙ тупраҡтағы бактериялар менән фиксацияланыу процесын асыу буйынса ғилми тикшеренеүҙәре өсөн.

### Д. Ауыл хуҡалығы фәндәре

**200.000 һум күләмендә беренсе дәрәжәлеге премия**

Бахтадзе Есения Ермолаевнаға, ауыл хуҡалығы фәндәре докторы, сай һәм субтропик культураларҙың Бөтә Союз ғилми-тикшеренеү институтының Чаквидзеге филиалы бүлексәһенең мөдире, — сай үсемлектәренең биологияһы, селекцияһы һәм орлоксолоғо буйынса ғилми тикшеренеүҙәре өсөн һәм Грузинский № 1 һәм Грузинский № 2 сортты юғары уроҡлай бирә торған яңы тәр сәй уйлап сығарғаны өсөн.

2. Буквасов Сергей Михайловичҡа, үҫемлектәр үрсеткеһеҙ буйынса Бөтә Союз институтының профессоры, Кавказ Абрау Яковлевичҡа, шул уҡ институттың алдынғы ғилми сотрудниге, — «Картуф селекцияһы» тигән 1948 йылда баҫылып сыҡҡан ғилми хеҙмәт өсөн.

**100.000 һум күләмендә икенсе дәрәжәлеге премиялар**

1. Дмитриев Андрей Михайловичҡа, Мәскәүҙәге К. А. Тимирязев исемендәге ауыл хуҡалығы Академияһының профессоры, — «Болондарҙы өйрәнеү институтында һәм болонсолоҡ» тигән, 1948 йылда баҫылып сыҡҡан ғилми хеҙмәте өсөн.

2. Тимофеев Владимир Петровичҡа, профессор, СССР фәндәр Академияһының урман институты лабораторияһының мөдире, — ҡыратлы ҡарағастар биологияһы буйынса ғилми тикшеренеүҙәре һәм уны үҫтереү методтарын эшләп сығарғаны өсөн.

### Е. Медицина фәндәре

**200.000 һум күләмендә беренсе дәрәжәлеге премия**

Краснобаев Тимофей Петровичҡа, СССР медицина фәндәре Академияһының действительный члены, — «Балаларҙа буҡа торған һөйәк-суставтуберкулезы» тигән, 1947 йылда баҫылып сыҡҡан ғилми хеҙмәте өсөн.

**100.000 һум күләмендә икенсе дәрәжәлеге премия**

Здродовский Павел Федосеевичҡа, СССР медицина фәндәре Академияһының действительный члены, — инфекцион ауырыуҙар өлкәһендә күп йыллыҡ ғилми тикшеренеүҙәре өсөн, был тикшеренеүҙәр «Бруселлез» тигән, 1948 йылда баҫылып сыҡҡан монографияһында дәйәмләштерелгән.

### Ж. Экономик фәндәр

**200.000 һум күләмендә беренсе дәрәжәлеге премия**

Лященко Петр Иванович, СССР фәндәр Академияһының член-корреспонденты, Украина ССР-ы фәндәр Академияһының действительный члены, — «СССР халыҡ хуҡалығы тарихы» тигән ғилми хеҙмәтенең 1947—1948 йылларҙа баҫылып сыҡҡан I һәм II томдары өсөн.

### З. Юридик фәндәр

**100.000 һум күләмендә икенсе дәрәжәлеге премия**

Венедиктов Анатолий Васильевичҡа, Ленинградтағы А. А. Жданов исемендәге Государство университетының профессоры, — «Государственың социалистик милке» тигән, 1948 йылда баҫылып сыҡҡан ғилми хеҙмәте өсөн.

### И. Тарих-филология фәндәре

**200.000 һум күләмендә беренсе дәрәжәлеге премия**

1. Рыбаков Борис Александровичҡа, СССР фәндәр Академияһының Н. Я. Марр исемендәге материаль-культура тарихы институтының алдынғы ғилми сотрудниге, — рус культураһының тарихы буйынса ғилми тикшеренеүҙәре өсөн, был тикшеренеүҙәр «Боронғо руста һөнәрселек» тигән, 1948 йылда баҫылып сыҡҡан ғилми хеҙмәтендә дәйәмләштерелгән.

2. Толстов Сергей Павловичҡа, М. В. Ломоносов исемендәге Мәскәү Государство университетының профессоры, — тарих-археология өлкәһендә күп йыллыҡ тикшеренеүҙәре өсөн, был тикшеренеүҙәр «Боронғо Хорезм» тигән, 1948 йылда баҫылып сыҡҡан ғилми хеҙмәтендә дәйәмләштерелгән.

## II.

## Күренекле уйлап табыуҙар һәм производство эшендәге ысулдарҙы тамырынан камиллаштереү өсөн Сталин премиялары:

**150 мең күләмендәге беренсе дәрәжәлеге премия**

1. Бардин Иван Павловичҡа, академикка, әйтәүсе етәксәһенә, Барздайн Павел Яковичҡа, Лебедьков Александр Алексеевичҡа, Мамонтьев Александр Григорьевичҡа, Тунков Владимир Павловичҡа, «Урал һәм сүкеш» заводының инженерҙәренә, Ильин Григорий Марковичҡа, шул уҡ заводтың директоры итеп, Мармерштейн Лев Вениаминовичҡа, шул уҡ заводтың баш инженеренә, Мозговой Николай Илларионовичҡа, ҡара металлургияның Үҙәк ғилми-тикшеренеү институты лабораторияһының начальнигына, Трубин Константин Георгиевичҡа, Мәскәүҙәге И. В. Сталин исемендәге хәрби институтының профессорына, — металлургия промышленносендә мартен процесын интенсификациялау өсөн технология эшләү һәм кислород ҡулланыуҙы индергән өсөн.

2. Владимиров Семен Владимировичҡа, әйтәүсе етәксәһенә, заводтың инженер-конструкторына, Финогенов Алексей Прокофьевичҡа, Рачинский Евгений Константиновичҡа, Водопьянов Евгений Дмитриевичҡа, Марков Гаврил Петровичҡа, Лещинский Иван Сидоровичҡа, Борисова Людмила Михайловнаға, инженерҙарға,—яңы тәр ҡорал алғәләрен булдырған өсөн.

3. Дегтярев Василий Алексеевичҡа, заводҡағы баш конструкторға, Александрович Евгений Константиновичҡа, Бугров Николай Андреевичҡа, Дегтярев Владимир Васильевичҡа, Иванов Владимир Николаевичҡа, Иванов Павел Ефимовичҡа, инженерҙарға, — яңы тәр ҡорал алғәләрен булдырған өсөн.

4. Калашников Михаил Тимофеевичҡа, старший сержант, — ҡораллаңыу алғәләрен эшләп сығарғаны өсөн.

5. Климов Владимир Яковлевичҡа, заводтың баш конструкторына, Изотов Сергей Петровичҡа, Костюк Николай Гавриловичҡа, заводтың баш конструкторы урынбаҫарҙары, — двигатель уйлап сығарған өсөн.

6. Корешков Михаил Егоровичҡа, завод директорына, Зуев Михаил Илларионовичҡа, Нестеров Тимофей Васильевичҡа, Микельсон Андрей Мартыновичҡа, Култыгин Василий Семеновичҡа, Виноград Мария Иполитовнаға, инженерҙарға, Блохин Николай Александровичҡа, Главспецсталь начальнигына, Боголюбов Владимир Александровичҡа, ЦНИИ лабораторияһы начальнигына, Прилуцев Михаил Васильевичҡа, техник фәндәр докторына, Лейнин Вениамин Ефимовичҡа, Главспецсталь инженерына, Кишкин Сергей Тимофеевичҡа, ВИАМ профессорына, — эселекка бирешмәй торған претмә ителгән технологияһын эшләп сығарған өсөн.

7. Мели Александр Александровичҡа, Украина ССР-ы тәҙәү материалдары промышленносе Министерствоһының конструкторҙар бюроһы начальнигына, — кирбестә ҡоро кейенсә һәм башҡа керамик изделиелдәрҙе эшләп сығарыу өсөн яңы конструкцияны, ҡәүәтле, эшләп сығарыусанлығы юғары булған пресс уйлап сығарған өсөн.

8. Симонов Сергей Гавриловичҡа, заводтың баш конструкторына, — ҡораллаңыуҙың яңы тәрен уйлап тапҡан өсөн.

**100 мең күләмендәге икенсе дәрәжәлеге премиялар**

1. Банулов Александр Николаевичҡа, СССР медицина фәндәре Академияһының действительный члены, — уҡса ауырыуҙарында радикаль хирургия операцияларының ысулдарын уйлап табыу һәм был ысулдарҙы практикаһына индергән өсөн.

2. Баленький Иосиф Гдальевичҡа, В. И. Ленин исемендәге Бөтә Союз ауыл хуҡалығы фәндәре Академияһының действительный члены, — промышленносе химико-технологик институтының профессорына, Арапов Дмитрий Алексеевичҡа, медицина фәндәре докторына, Мәскәүҙәге Силифосовский исемендәге клиника институтының клиникаһы директорына, — сыворотканың яңы тәрен уйлап табыу һәм ҡулланырға ҡулланыуҙы практикаһына индергән өсөн.

3. Борткевич Генрих Станиславовичҡа, Ленинградтың Я. М. Свердлов исемендәге станостар тәҙәү заводының токарена, Марков Алексей Никифоровичҡа, Угличтың Николай Васильевичҡа, «Красный Пролетарий» заводының токарҙарена, Быков Павел Борисовичҡа, Мәскәүҙәге шлифовка станоктары заводының токарена, Трутнев Владимир Никитичҡа, токарға, Симановский Николай Николаевичҡа, фрезеровщикка, Тютин Константин Алексеевичҡа, токарға, Чебышев Яков Андреевичҡа, фрезеровщикка, Денисов Роман Егоровичҡа, токарға, — металды киҫеү юлы менән эшкәртәндә хеҙмәт етештереүсәнлеген байтаҡ арттырыуҙы тәмин итеүсе тиҙләтелгән ысулдарҙы индергән өсөн.

4. Бутом Борис Евстафьевичҡа, әйтәүсе етәксәһенә, суднолар тәҙәү промышленносе Министерствоһының баш управление начальнигына, Гусев Виктор Степановичҡа, Ивочкин Владимир Федоровичҡа, Смирнович Соломон Львовичҡа, Цюпак Владислав Иосифовичҡа, Шаповалов Алексей Григорьевичҡа, завод инженерҙарына, Куханович Александр Викторовичҡа, Шомин Николай Михайловичҡа, Үҙәк конструкторҙар бюроһы инженерҙарына, — ҡарағтар тәҙәүҙе тамырынан камиллаштергән өсөн.

5. Варунцян Исай Сергеевичҡа, В. И. Ленин исемендәге Бөтә Союз ауыл хуҡалығы фәндәре Академияһының действительный членына, Волков Искендер Махмуд-оғлона, Азербайжандың ингеселектеҙ ғилми-тикшеренеү институтының алдынғы ғилми сотрудниге, — мамыҡтың яңы сорттарын индергән өсөн.

6. Васильев Виктор Григорьевичҡа, әйтәүсе етәксәһенә, Главгазтоппромдың инженерына, Высоцкий Игорь Владимировичҡа, «Союзгазразведка» тресының управляющиеһенә, Гуревич Борис Лазаревичҡа, «Главнефтегеофизика»ның Украина бүлеге баш инженерына, Козлов Анатолий Львовичҡа, «Главнефтегаз»дың баш геологына, Брод Игнатий Осиповичҡа, Мәскәү Государство университетының профессорына, Дорфман Виктор Яковлевичҡа, «Сарбургеолтрест»тың бүлек начальнигына, Пантелеев Федор Петровичҡа, «Волгодонгазразведка» тресының геологына, — газ һәм нефть ятҡылыҡтарын асыу һәм разведкалау өсөн.

7. Васильчук Мечислав Семеновичҡа, Станкопромдың алдынғы инженерына, Ильвер Густав Густавовичҡа, Мәскәүҙәге инструменталь заводтың баш инженерына, Сахаров Георгий Николаевичҡа, Мәскәүҙәге инструменталь заводтың баш конструкторына, — тешәй торған ҡорамдарҙы эшкәртеүҙә яңы технологик процесс уйлап тапҡан өсөн.

8. Веранов Георгий Максимовичҡа, әйтәүсе етәксәһенә, ЦКБ-ның баш конструкторына, Кошелев Михаил Дмитриевичҡа, Конанов Кесарь Ивановичҡа, ЦКБ инженерҙарына, Сидоренко Иван Михайловичҡа, завод директорына, Рембель Мария Петровнаға, завод инженерына, Мермулов Андрей Васильевичҡа, суднолар тәҙәү промышленносе Министерствоһының инженерына, Папсуев Николай Николаевичҡа, Авдеев Владимир Сергеевичҡа, 2-се рангылағы инженер-капитанға, Дубовиченко Владимир Ивановичҡа, баш инженерға, Лощинский Николай Григорьевичҡа, баш инженерға, — ҡарағтар әйтештереүҙең проектын эшләүҙә һәм технологияһын тамырынан камиллаштергән өсөн.

9. Волков Михаил Игнатьевичҡа, әйтәүсе етәксәһенә, Н. Е. Жуковский исемендәге Үҙәк аэрогидродинамика институтының инженерына, Гелышев Георгий Ивановичҡа, Үҙәк аэрологик обсерваторияның директорына, Архангельский Валерий Николаевичҡа, Лившиц Семен Павловичҡа, Рейтмингер Сергей Александровичҡа, ЦАГИ-ҙең инженерҙарына, — аэрологик прибор конструкцияһын эшләгән өсөн.

10. Волков Федор Николаевичҡа, ауыл хуҡалығын механизациялауҙың Бөтә Союз ғилми-тикшеренеү институтының инженер конструкторына, — үҙе йөрөй торған «КС-10» маркалы бесән сапҡысын уйлап тапҡан өсөн.

11. Давидович Евгений Леонидовичҡа, йылҡысылыҡ заводтары Тәнәк Кавказ тресының баш зоотехнигена, Зубрилин Борис Алексеевичҡа, шул уҡ тресты йылҡысылыҡ буйынса алдынғы зоотехнигена, Чуманов Михаил Ивановичҡа, шул уҡ тресты директорына, Кутьин Владимир Сергеевичҡа, С. М. Буденный исемендәге йылҡысылыҡ заводының алдынғы зоотехнигена, Мещеряков Виктор Алексеевичҡа, шул уҡ заводтың кәтеүҙәр ҡараусыһына, Сильченко Илья Герасимовичҡа, шул уҡ заводтың ветеринар врачына, Новозонов Гаврил Георгиевичҡа, 1-се Атлы Армия исемендәге йылҡысылыҡ заводының алдынғы зоотехнигена, Животиков Христофор Ивановичҡа, йылҡысылыҡ заводтары Үҙәк управлениеһенең ветеринар врачына, — йылҡы малының яңы тоҡомдарын үҫтергән өсөн.

12. Доброжанский Владимир Леонидовичҡа, инженер, Анцелович Ефим Самуиловичҡа, профессор, Блиндерман Владимир Михайловичҡа, Железов Фома Фомичҡа, Хазин Григорий Лейзеровичҡа, инженер, — яңы радиоаппаратура эшләп сығарғаны өсөн.

13. Елизаров Николай Михайловичҡа, баш конструктор, Семин Борис Владимировичҡа, баш конструкторҙың урынбаҫары, Рязанов Павел Васильевичҡа, инженер, Орехов Серафим Дмитриевичҡа, баш конструктор, Мельников Иван Тихоновичҡа, инженер, Васильев Василий Николаевичҡа, техник, Рябов Александр Семеновичҡа, лаборатория начальнигына, — боеприпастарҙың яңы илгәһен барлыҡҡа килтергән өсөн.

14. Кириченко Федор Григорьевичҡа, Т. Д. Лысенко исемендәге Бөтә Союз селекция-генетика институтының алдынғы ғилми сотрудниге, Родионов Александр Даниловичҡа, шул уҡ институттың директоры, Гарнавой Прокофий Фомичҡа, шул уҡ институттың алдынғы ғилми сотрудниге, — Одесса № 3 үҙәк бойҙайының һәм Одесса № 9 һәм 14 ярлөй арпаның юғары уроҡлайлы һәм королоҡҡа ҡаршы тороусы сорттын үрсеткән һәм производствоға индергән өсөн.

15. Коновалов Борис Григорьевичҡа, әйтәүсе етәксәһенә, Воркутауголь Геологоразведка управлениеһенең начальнигына, Зминев Борис Алексеевичҡа инженер-геолог, Богданович Григорий Григорьевичҡа, Вишератин Семен Алексеевичҡа, Голубев Сергей Арсентьевичҡа, Шмелев Николай Васильевичҡа, Воркутауголь Геологоразведка управлениеһенең геологтары, Белокопытский Анатолий Васильевичҡа, Волков Алексей Ивановичҡа, Горбунков Георгий Дормидонтовичҡа, Мудров Петр Максимовичҡа, Воркутауголь Тау-эксплоатация управлениеһенең тау инженерҙәре, Слабченко Сергей Кириллович, Фейтельсон Владимир Самойловичҡа, тау инженерҙәре, — Печора күмер бассейнен үҙләштергән өсөн.

16. Крикунов Александр Елисеевичҡа, машиналар тәҙәү һәм приборҙар тәҙәү Министерствоһы инженеры, Панфилов Владимир Филипповичҡа, «Красная вагранка» заводы директоры, Матвеев Иван Ивановичҡа, шул уҡ заводтың баш конструкторы, Руб Давид Михайловичҡа, аҙыҡ машиналары тәҙәү ғилми-тикшеренеү институтының ғилми сотрудниге, Ниторенко Семен Федоровичҡа, аҙыҡ промышленносе министрлеген урынбаҫары, Гавриленко Иван Васильевичҡа майҙар буйынса Бөтә Союз ғилми-тикшеренеү институтының ғилми сотрудниге, Кучеров Сергей Николаевичҡа, Краснодар май комбинатының баш инженере, май яҙыусы туҡтауһыҙ хәрәкәттәге прессҙар конструкцияһын эшләп сығарыу һәм промышленноҫҡа индереү өсөн.

17. Лебедев Александр Алексеевичҡа, академик, әйтәүсе етәксәһенә, Самуров Ливерий Александровичҡа, Симоненко Федор Ивановичҡа, государство оптика институтының ғилми сотрудниктәре, — тешереү буйынса яңы камера эшләп сығарған өсөн.

18. Леонидов Николай Константиновичҡа, Лосев Бер Менделевичҡа, ғимпромез инженерҙәре, Хохлов Борис Александровичҡа, Беляев Борис Ивановичҡа, Главстальконструкция тресы инженерҙәре, Мельник Владимир Иосифовичҡа, Стальмонтаж тресы инженере, Сахновский Михаил Михайловичҡа, Днепропетровскизең «Металлоконструкция» заводы инженере, — тулы-сварка будлырыусы домна кейесе эшләп сығарыу һәм уны тормошҡа ашырыу өсөн.

19. Лисицын Анатолий Андреевичҡа, әйтәүсе етәксәһенә, Бананов Константин Николаевичҡа, двигатель ғилми-тикшеренеү институтының инженерҙәре, Ладинский Юрий Викторовичҡа, гидрография-штурман ғилми-һынау институты начальнигына, — ҡарағтар өсөн аппаратура эшләп сығарыу өсөн.

20. Лихачев Иван Алексеевичҡа, Мәскәүҙәге И. В. Сталин исемендәге автозавод директоры, Демьянюк Фома Семеновичҡа, Иванов Владимир Петровичҡа, Петров Петр Гавриловичҡа, Строганов Константин Васильевичҡа, шул уҡ заводтың инженерҙәре, Тахтаров Василий Николаевичҡа В. М. Молотов исемендәге Горький автомобиль заводының баш инженере, — ағымлы производствоны продукция ителтереүҙе туҡтатмайынса автомашиналың яңы моделдәрен сығарыуға күсереү методын эшләп сығарыу өсөн.

21. Микоян Артем Ивановичҡа, әйтәүсе етәксәһе, конструктор, Гуревич Михаил Иосифовичҡа, конструктор, Брунса Анатолий Григорьевичҡа, Матюк Николай Захаровичҡа, Люшин Сергей Николаевичҡа, Шварцбург Эфраим Файтелевичҡа, инженерҙәр, — яңы самолет агрегаты тыуҙырыу өсөн.

22. Миронов Сергей Андреевичҡа, әйтәүсе етәксәһенә, техник фәндәр докторы, Кузнецов Петр Васильевичҡа, Магнитострой тресының баш инженере, Медведев Владимир Михайловичҡа, Ғилми-тикшеренеү институтының алдынғы ғилми сотрудниге, Овсянкин Василий Ильичҡа, Главвостройҙың баш инженере, Семенский Кирил Павловичҡа, ЦНИЛЭПС-ның баш инженере, Созалов Ион Георгиевичҡа, ВНИОМС-тың бетон һәм тимер-бетон эштәре лабораторияһы начальнигына. Филиппов Николай Григорьевичҡа, Запорожстрой баш инженеры, Черков Тихон Петровичҡа, Главвентстройҙың баш инженеры, Шишкин Александр Александровичҡа, Сизов Василий Николаевичҡа, ЦНИПС-ның алдынғы ғилми сотрудниге, — бетон, тимер-бетон һәм таш эштәренең ҡыш шарттарында производство методтарын эшләп сығарыу һәм тормошҡа индереү өсөн.

23. Михайлов Григорий Георгиевичҡа, И. В. Сталин исемендәге Мәскәү автомобиль заводының баш конструктор урынбаҫары, эштәр етәксәһе, Евсеев Алексей Алексеевичҡа, Сергеев Александр Васильевичҡа, Лисицин Михаил Алексеевичҡа, Сорокин Борис Васильевичҡа, Фиттерман Борис Моисеевичҡа, Зайдельман Иосиф Давыдовичҡа, шул уҡ заводтың инженерҙәре, — ЗИС-150 һәм автомобиле конструкцияһын эшләп сығарыу өсөн.

24. Насонов Всеволод Николаевичҡа, Тигранов Иосиф Михайловичҡа, Красильников Павел Александровичҡа, Лимановский Григорий Михайловичҡа, баш инженерҙәр-конструкторҙар, — Мәскәүҙә тәҙәлеүсе 32, 26 һәм 20 ҡатлы йорттарҙың конструкцияларын эшләп сығарыу өсөн.

25. Оглоблин Георгий Александровичҡа, эштәр етәксәһе, А. А. Жданов исемендәге завод инженеры, Гречишников Сергей Афанасьевичҡа, Казан Манфред Антоновичҡа, Фрункин Борис Соломоновичҡа, шул уҡ заводтың инженерҙәре, Гусев Дмитрий Иванович, суднолар тәҙәлеш промышленносе Министерствоһының ЦКБ инженеры. Данусар Борис Степанович, шул уҡ ЦКБ инженеры, Жиляев Дмитрий Федоровичҡа, инженер-подполковник, — каратҡарға машина конструкцияһы эшләп сығарыу өсөн.

26. Осипов Михаил Васильевичҡа, Союзстеклопроекттың Бөтә Союз Государство контораһы инженеры, Галстян Арменак Артемовичҡа, Ереван Муллит заводы директоры, Оганесян Оганес Григорьевичҡа, Сулханов Минас Богдановичҡа, шул уҡ заводтың инженерҙәре, — электрҙә иреүсе уттә сыҙамлы материалдар алыу методтарын эшләп сығарыу һәм промышленноҫҡа индереү өсөн.

27. Осипов Александр Ивановичҡа, эштәр етәксәһе, Кусоман Вильям Вильямовичҡа, Морозов Александр Кирилловичҡа, урман промышленносенең механизация һәм энергетика Үҙәк ғилми-тикшеренеү институты инженеры, Харламов Николай Федоровичҡа, Архангельск Лесотехник институты механигы, Пацюра Павел Павловичҡа, Мәскәү лесотехник институты доценты, Вороницын Константин Ивановичҡа, Архангельск лесотехник институтының кафедра етәксәһе, Кривцов Николай Назаровичҡа, Готчиев Алексей Павловичҡа, электромонтажник, —электр быҫҡыларының яңы тибтарын эшләп сығарыу һәм уны урман промышленносенә индереү өсөн.

28. Ребров Алексей Сергеевичҡа, эштәр етәксәһенә, Грачин Николай Константиновичҡа, Никитин Анатолий Петровичҡа, Рогов Борис Константиновичҡа, Ковров экскаваторҙар заводының инженерҙәренә — универсаль экскаваторҙарҙың яңы конструкцияһын эшләп сығарыу промышленноҫтә үҙләштереүҙәре өсөн.

29. Рублинчик Хаим Эммануиловичҡа, А. А. Жданов исемендәге «Красное Сормово» заводының директорына, Маркушев Петр Павловичҡа, Краснопольский Леонид Никифоровичҡа, Мосновкин Виктор Васильевичҡа, Черноверхский Павел Александровичҡа, Конахин Борис Петровичҡа, Гайзер Ассир Исаакович, Галка Дмитрий Владимировичҡа, шул уҡ заводтың инженерына — ялҡын судноларын тәҙәүҙен тиҙләтелгән методтарын эшләп сығарған һәм судноларҙы тәҙәү промышленносенә индергәндәре өсөн.

30. Румшевич Леонид Владимировичҡа, Ферғана мамыҡ-люцерна тәжрибә станцияһының директор урынбаҫарына, — мамыҡтың яңы сортын булдырған һәм ауыл хуҡалығына индергән өсөн.

31. Рябчиков Василий Радионовичҡа, әйтәүсе етәксәһенә, нефть промышленносе Министре урынбаҫарына. Альтман Софья Семеновнаға, «Нефтеаслозавод» тресы Үҙәк тикшеренеү лабораторияһының алдынғы ғилми сотрудниге, Добкин Исаак Ефимовичҡа, завод директорына, Юдинсон Раиса Наумовнаға, Үҙәк авиация йәйәулығы институтының ғилми сотрудниге, Вовченко Николай Лаврентьевичҡа, «Башнефтезаводтары» берекмәһенең начальнигына, Осадченко Иван Романовичҡа, Өфө нефть заводы директорына, Корсунский Владимир Борисовичҡа, Новоишенов Василий Сергеевичҡа, шул уҡ заводтың инженерҙәренә, — химик продукция алыуҙың яңы методтарын эшләп сығарған өсөн.

32. Самойлов Константин Александровичҡа, Мәскәүҙәге шлифовальстанкостар заводының баш конструкторына, Калинчев Михаил Васильевичҡа, шул уҡ заводтың инженерына, Базилев Валентин Александровичҡа, Радмилин Владимир Константиновичҡа, шул уҡ заводтың техниктарына—ауыл хуҡалығы машиналары деталдәрен эшкәртеү ағылын методы менән тышмартыу өсөн юғары етештереүсәнлекле автоматик станоктар барлыҡҡа килтергән өсөн.

(Дауамы бар).

# БӨТӘ КӨСТӨ БАҪЫУҘАРҘА ДЫМ ҺАҠЛАП ҠАЛЫУҒА ҺӨМ УҖЫМДАРҘЫ АҘЫҢЛАНДЫРЫУҒА ТУПЛАЙЫҠ!

## Тотош майҙанда юғары урожай алыу өсөн

Бөйөк артель членҙары ВКП(б) Үҙәк Комитетының февраль Пленумы ҡарарын тормошҡа ашыра барып, ҙур еңеүҙәргә өлгәштеләр. Артелде хеҙмәттә большевиктарсә ойоштороу, агротехника талаптарын тормошҡа ашырыу һөҙөмтәһендә урожай алыу кимәле күтәрелде, колхоздың экономикаһы нығыны. Хәҙер бөҙәү артель урожайлылыҡ буйынса үҙенең биш йыллыҡ планын үтәне.

1948 йылда һауа-климат шарттарының насар булыуына ҡарамаҫтан, бөҙ юғары урожай үҫтереп алдыҡ. Дәүләткә итеп тапшырыу һәм МТС әше өсөн натуралата түләү йөкләмәләрен ваҡытында үтәнек һәм Тыуған илебеҙгә пландан тыш 5.832 бот иген бирҙек. Шулай уҡ бөҙ государствоға малсылыҡ продукцияларын тапшырыу йөкләмәләрен дә тулыһынса үтәп сыҡтыҡ.

Колхозда төҙөлөш эштәре лә уңышлы бара. Уҙған йәй бөҙ аттар, һарыҡтар, бығаулаҙар өсөн стандарт торлаҡтар төҙәнәк. Бөтә биш фермала ла мал торлаҡтарына ремонт үткәрҙек, автомашина өсөн гараж эшләнек. Колхозда яңы клуб, уҡыу өйө, библиотека, радио, ете йыллыҡ мәктәп, медицина пункты һәм баштаҡлар бар. Тирмән, тимерләк, слесарный, токарный цехтар эшләйҙәр.

Башҡорт АССР-ының 30 йыллығы айҡанлы СССР Верховный Советы Президиумы миңә лә Ленин ордене менән наградланы. Был байҡ наградаға яуап итеп, партия һәм хөкүмәтебеҙ тарафынан ҡуйылған бурыстарҙы киләсәктә лә алға өҙөрөү өсөн бөтә көс һәм әүҙемлекте ҡыҙғанмай тырышып эшләйәсәкмен.

Беҙҙең колхоз 1949 йылдың яңы сәсеүенә тулыһынса әҙер. Юғары сифатлы орлоҡ тупланыҡ һәм уны таҙарттыҡ. Уларҙың сығышы яҡшы. Бөтә орлоҡ кладовщик Мотаһар Муллабаев ҡулына ант менән тапшырыҡты. Уң ярҙағы һаҡланыуҙың көн һайын күҙәтеп торам. Тимерселәребеҙ Байрутлин һәм Ишморатов интеҫтор бөтә ауыл хуҙалығы машиналарын сифатлы итеп ремонтланылар.

Бөҙ уҙған көҙ тупраҡ һөрөү планын арттырып үтәнек. 550 гектар майҙанда ҡар тотолдо, баҫыуға 580 тонна тирес сығарылды. Хәҙер ҡар һыуҙарын тотоп ҡалыу, уҡымдарҙы әҙәмә аҙыҡландырыу сараларын үткәрәбеҙ.

Быйыл бөҙ 925 гектар майҙандың һәр гектарынан 15-әр центнер, ә алмыҡлы звенолар 25-әр центнер урожай алырға йөкләмәлә ҡалдыҡ. Бурыс ҡанәғәтләнерлек. Бөҙ 1949 йылды юғары урожай йыһы итәсәкбеҙ. Быйыл әҙәм бөҙҙә бөтә мөмкинлектәр бар.

**С. Игишев,**
Байҡаҡ районы, Фрунзе исемендәге колхоздың ордендар председателе.

## Баҫыу эштәрен тиҙ һәм яҡшы сифатлы итеп үткәреү өсөн көрәшәләр

ЯҢАУЫЛ. (Телефон аша). Байтуҡа МТС-ының механизаторҙары Социалистик Хеҙмәт Геройҙары Алексин һәм Рябов интеҫтор егәкселек иткән трактор бригадаларының йөкләмәләрен тамамлағандан һуң, бөтә тор баҫыу эштәрен дә яҡшы сифатлы итеп үткәреү һәм юғары урожай алыу өсөн социалистик ярышҡа ҡушылдылар.

Молотов, Андреев исемендәге һәм «Новая сила» колхоздарын хеҙмәтләндереүсе Зәһит Зиязов бригадаһы механизаторҙарҙың был яңы ярышын ойоштороуҙа ла һәр ваҡыттағыса ҙур инициатива күрһәтте. Интеҫт Зиязов трактор бригадаһының йыйылышында:

— Хөкүмәт миңә Башҡортостандың 30 йыллығы айҡанлы Ленин ордене менән наградланы. Бөҙ был игенселектең юғары культураһы бригадаһы исемен алыу менән яуап биреү өсөн быйыл тағы ла яҡшыраҡ эшләргә тейешбеҙ,— тине.

Интеҫт Зиязов бригадаһы тотош майҙанда бертекле аплык культураларының һәр бер гектарынан 15-әр центнер, ә орлоҡсолоҡ участкаһында 150 гектар майҙанда арыштың һәр бер гектарынан 20-шәр центнер, 130 гектар майҙанда бойҙайҙың һәр бер гектарынан 22-шәр центнер урожай алыу, һәр бер шартлы тракторға кәмендә 1000-әр гектар ер эшкәртеү йөкләмәләрен алды.

Бөтә һөрөү эштәре лә бары тик прохлаҙникле һабаҙар менән 20—22 сантиметр тәрәнлектә, ә 50 гектар һәр 25 сантиметр тәрәнлектә һөрөләсәк. Трактор бригадаһы хеҙмәтләндергән колхоздарҙа 120 гектар күп йыллыҡ үлән сәселәсәк һәм урман полосалары үҙтырылыма алт менән тапшырыҡты. Уң ярҙағы һаҡланыуҙың көн һайын күҙәтеп тора. Тимерселәребеҙҙән Байрутлин һәм Ишморатов интеҫтор бөтә ауыл хуҙалығы машиналарын сифатлы итеп ремонтланылар.

Беҙ уҙған көҙ тупраҡ һөрөү планын арттырып үтәнек. 550 гектар майҙанда ҡар тотолдо, баҫыуға 580 тонна тирес сығарылды. Хәҙер ҡар һыуҙарын тотоп ҡалыу, уҡымдарҙы әҙәмә аҙыҡландырыу сараларын үткәрәбеҙ.

Быйыл беҙ 925 гектар майҙандың һәр гектарынан 15-әр центнер, ә алмыҡлы звенолар 25-әр центнер урожай алырға йөкләмәлә ҡалдыҡ. Бурыс ҡанәғәтләнерлек. Беҙ 1949 йылды юғары урожай йыһы итәсәкбеҙ. Быйыл әҙәм бөҙҙә бөтә мөмкинлектәр бар.

**С. Игишев,**
Байҡаҡ районы, Фрунзе исемендәге колхоздың ордендар председателе.

## *Тәбиғәттә үҙебеҙгә буйһондорабыҙ*

Беҙҙең колхоз баҫыуҙарында әле ҡар ҡырҙа бөтмәгән. Шулай булыуға ҡарамаҫтан унда ҡыҙыу эш бара. Ҡайһы бер урында ҡар һыуҙары тотоу үткәрәләр, ә ҡалғыуыраҡ, ҡар әрселгән урындарҙа уҡымдарҙы әҙәмә аҙыҡландырыу эштәре бара.

Мин егәкселек иткән комсомолец-ялтыр звеноһы баҫыуға беренсе булып сыҡты. Март айының урталарында уҡ беҙ ҡыш кеше баҫыуҙарҙа ҡар тотоу өсөн йүнәлгән бөтә цистерналарҙы йыйнап алдыҡ. Унан һуң яңы һыуҙарҙы тотоу үткәреүселәргә алдында быйыл ҙур бурыстар тора. ВКП(б) Үҙәк Комитетының февраль Пленумы ҡарарҙа күрһәтмәләрен үтәй барып, быйыл беҙ был кимәттәге культураһын юғары урожай алырға һәм шуның менән үҙебеҙҙең халыҡты сыйлы менән тәьмин итергә тейешбеҙ.

Илебеҙҙең шәкәр сөгөлдөрө үҫтереүселәре быйыл сәсеүлектәрҙән юғары урожай алыу өсөн социалистик ярышты ойоштороп ебәрҙеләр. Был патриотик хәрәкәттә беҙҙең республикабыҙҙың сөгөлдөр үҫтереүселәре лә лайыҡлы урынды алырға бурыслылар. Башҡортостан сөгөлдөр үҫтереүселәре ошо кәңәшмәлә 1949 йылда юғары урожай алыу өсөн конкрет йөкләмәләр алдылар. Тырмыҫҡалы районы «Идел» колхозының звеноводы Социалистик Хеҙмәт Геройы интеҫт Ғаныт Батырова быйыл 4 гектар майҙандың һәр гектарынан 650-шәр центнер, шуға уҡ райондың, «Кызыл йондоҙ» колхозы звеноводы интеҫт Мәлүкова 4,5 гектар майҙандың һәр гектарынан 250-шәр центнер, Буденный исемендәге колхоз звеноводы интеҫт Хесаинова 4 гектарҙың һәр гектарынан 400-әр центнер шәкәр сөгөлдөрө урожайы алырға һүҙ бирҙеләр.

Республикан кәңәшмәлә ҡатнашыусылар конкрет йөкләмәләр алып, бөтә колхозсыларға, колхозсы ҡатын-ҡыҙҙарға, МТС һәм сөгөлдөр заводтарының, звеноводтарҙың, трактористарҙың, баҫыусылыҡ һәм трактор бригадаларының бригадирҙарының, колхоз председателдәренә, МТО директорҙарына һәм бөтә ауыл хуҙалығы специалистарына мөрәжәғәт ҡабул иттеләр һәм уларҙы 1949 йылда шәкәр сөгөлдөрө сәсеүлектәренән тотош майҙандарында һәр гектарҙан ин кәмендә 140-әр центнер урожай алырға саҡырҙылар.

Һәр бер колхозда, районда һәм тотош республикала шәкәр сөгөлдөрө сәсеүлектәренән юғары урожай алыу өсөн нимә? талаптар ителә һуң?

Бының өсөн, беренсенән, был культураның юғары урожай алыуҙы тәьмин итә торған бөтә тәр агротехника саралары ваҡытында аныҡ үтәүҙе тәьмин итергә, шулай уҡ был эшкә дөрөҫ егәкселек итергә, хеҙмәттә дөрөҫ ойоштороргә кәрәк. Бурыс — шәкәр сөгөлдөрө үҫтереүҙә агротехника саралары-ның һәм хеҙмәттә ойоштороуҙың тәп ҡағиҙәләрен үҙләштереүҙән тора. Был мәсьәлә һәр бер звено, бригада һәм колхозда юғары урожай мастерҙәренең эш тәжрибәләрен һәм алдынғы агрономия фәнә алғошоуҙарын әйәнергә һәм тормошҡа ашырырға кәрәк.

Шәкәр сөгөлдөрө үҫтереүсе колхоздарҙа һис киселмәҫтән түбәндәге эштәр үткәрелергә тейеш: звеноларҙың һәм бригадаларҙың составларын тикшерергә, уларҙы алдынғы колхозсылар иҫәбенән комплектлап итергә, звеноларға бүленгән сәсеүлек майҙандарын тикшерергә, әгәр бүленмәгән булһа, уларға ер үҙәкселәрын һәм баштаҡларын бүлергә кәрәк. Бригала һәм звеноларға йыллыҡ производство һәм агротехника заданиелә-ре бирелергә тейеш.

Был культура бик күп хеҙмәт талап итә. Шуның менән бергә уның агротехникаһы ла күп үҙенсә. Башҡа тар культуралар өсөн талап ителгән сараларҙан тыш, хәмле тупраҡлы ерҙә 2—3 сантиметр тәрәнлектә үткәрелә. Сәсеүтик тура һыҙыҡ буйынса, рәт араларҙы 36 йәки 44,5 сантиметр киңлектә сәселә. Әлбиттә, һауа, тупраҡ шарттарын һәм орлоҡтоң сифатын иҫтә сығарырға ярамай. Дымлы һауа шарттарында орлоҡ иҫтәнерәк, ә королоҡло шарттарҙа тәрәнерәк күмдерелергә тейеш. Рәт араларын 44,5 сантиметр киңлектә ҡалдырыу — механизация эрҙәмен кимәй, ә 36 сантиметр киңлектә ҡалдырыу — күп кәсе менән эшкәртеү өсөн кәрәк. Комбинированный сәсеү-көлтә минераль әпләмә тулы кейенсә: азот һәр гектарға 30—50 килограмм, суперфосфат 100—150 килограмм һәм калий 20—30 килограмм индерелә. Рәттәрҙә урындағы әпләмәләрҙән кәшә тиҙәге һәм кәл һәр гектарға 3—4 центнер иҫәбенән бирелә.

Шәкәр сөгөлдөрө төбөнә ярата. Уның сәсеүҙән һуң уҡ башларға кәрәк. Был ҙур түгәллек һәм хәстәрлек талап ителә. Ҡар ваҡыт һыуҙы заһарлы ерҙә 2—3 сантиметр тәрәнлектә үткәрелә. Сәсеүтик тура һыҙыҡ буйынса, рәт араларын 36 йәки 44,5 сантиметр киңлектә сәселә. Әлбиттә, һауа, тупраҡ шарттарын һәм орлоҡтоң сифатын иҫтә сығарырға ярамай. Дымлы һауа шарттарында орлоҡ иҫтәнерәк, ә королоҡло шарттарҙа төб

# Ситтән тороп уҡыу институтына уҡыусылар ҡабул итеүҙе ойошҡан рәүештә үткәрергә

Республикабыҙҙағы уҡытыусыларҙан байтаҡ өлешенең урта һәм тулы булмаған урта мәктәптәрҙә уҡытыу есеп өтерлек тиклем белемдәре юҡ. Был шарттарҙа ситтән тороп уҡыуҙың роле һәм әһәмиәте айырыуса мөһим. Уҡытыусыларҙың квалификацияларын күтәреү бурысы айырыуса мөһим бурыс булып тора.

Ситтән тороп уҡыу буйынса педагогик уҡыу йорттарының тормошонда мөһим есор: беренсе апрелдән алып ситтән тороп уҡыу буйынса педагогия һәм уҡытыусылар институттарына уҡыусылар ҡабул итеү башланды. Был әште уңышлы рәүештә үткәреү мәктәптәр өсөн юғары квалификациялы педагог кадрҙары әҙерләүҙе артабан йәйелдереүҙе хәл итәсәк.

Беҙ хәҙер бөтә урындарҙа ла дәйем һәм мәжбүри ете йыллыҡ уҡытыуҙы индереү алдында торабыҙ. Ә был бурысты тормошҡа ашырыу өсөн байтаҡ һанда өстәмә педагогтар, уҡытыусылар талап ителәсәк. Педагогик уҡыу йорттарының стационар селтәре генә уҡытыусыларға булған талапты ҡәнәғәтләндерә алмаясаҡ. Мәктәптәр өсөн педагогтар әҙерләү проблемаһын хәл итеүҙә ситтән тороп уҡытыу системаһында ашлаҡсаларға почетлы һәм яуаплы эш йөкмәтелә.

Быйыл тейешле юғары педагогик уҡыу йорттарын тамамларға бурыслы булған бөтә уҡытыусыларҙы ситтән тороп уҡыуға тулыһынса йәлеп итеү өсөн ныҡлы саралар күрергә кәрәк. Үҙҙәре үтәй торған эш буйынса талап ителгән дипломы булмаған хәлдә ситтән тороп уҡыуға инмәҫкә тырышыусы уҡытыусылар за бар әле. Бынан ситтән тороп уҡытыусылар үҙ квалификацияларын күтәрергә тырышмауҙары менән мәктәптәге аштән торошо менән үҙҙәренең һис тә ҡыҙыҡһынмауҙарын күрһәтәләр.

Ситтән тороп уҡыу есеп уҡытыусыларҙың үҙҙәре яуаплы булыу менән бергә, был өлкәлә ситтән тороп уҡытыу бүлектәре үҙҙәре, халыҡ мәғарифе органдары, уҡытыусыларҙың профсоюз ойошмалары һәм мәктәп етәкселәре ойоштороу һәм аңлатыу эштәрен киң йәйелдерергә тейештәр.

Район Советтәренең халыҡ мәғарифе бүлектәре һәм уҡытыусыларҙың профессиональ ойошмалары уҡытыусыларҙың ситтән тороп уҡыуҙары менән ялҡынлы ҡыҙыҡһынырға тейештәр. Ситтән тороп уҡыуға уҡытыусыларҙы тулыһынса йәлеп итеү есеп, халыҡ мәғарифе бүлектәре ситтән тороп уҡырға тейешле бөтә уҡытыусыларҙы аныҡ иҫәпкә алырға, уҡыуға ҡабул итеүҙең тәртәптәре һәм сроктары тураһында һәр-бер уҡытыусыға хәбәр итергә, уларҙың һәр береһенә уҡыу йортон тамамлау срогын билдәләргә бурыслылар.

Беҙҙең Башҡортостандың К. А. Тимирязев исемендәге государство педагогия институтының ситтән тороп уҡыу бүлегенә инергә теләүселәрҙән ғаризалар алыу 1 апрелдән башланды. Унда дәйем мәғлүмәтле йәки педагогик урта мәғлүмәтле уҡытыусылар — башланғыс, ете йыллыҡ һәм урта мәктәп уҡытыусылары ҡабул ителәләр.

Педагогия институтында уҡыу срогы — биш йыл. Уның тарих, тел һәм әҙәбиәт факультеттәре (рус, башҡорт һәм татар теле бүлектәре), физика-математика, тәбиғәт, география факультеттәре бар. Уҡытыусылар институтында уҡыу срогы — ес йыл. Уның — тарих, тел һәм әҙәбиәт факультеттәре (рус, башҡорт һәм татар теле бүлектәре), физика-математика һәм тәбиғәт-география факультеттәре бар.

Институтҡа ҡабул иткәндә һынауҙар буҙа. Урта мәктәптә алтын, көмөш медалдәр менән тамамлаған кешеләр институтҡа һынауһыҙ ҡабул ителәләр.

Ситтән тороп уҡыу институтына инергә әҙерләнеүсе бөтә уҡытыусылар ғәнәрә дүрт көн, ял көненән башҡа, уҡытыуҙан тыш булған бөтә вәғәҙәләрҙе бушатылырға тейештәр. Уҡырға инеүселәргә һынауҙа әҙерләнеүҙә эффектлы ярҙам итеү — бөтә педагогтар общественноһенең бурысы. Юғары квалификациялы уҡытыусылары булған урта мәктәптәрҙең коллективтәре, педагогия училищеләренең коллективтәре, райондарҙағы уҡытыусыларҙың методик бирәмәләре, ситтән тороп уҡыу бүлектәренең урындарҙағы консультация пункттары был ярҙамды бик ҙур күрһәтә алалар. Ситтән тороп уҡыу башлаусы уҡытыусы урындағы ойошмаларҙың һәм общественностең иң ҙур ихтибарына һәм ихтирамына инеүҙе ғәҙәт итеп ҡуйырға тейеш.

Ситтән тороп уҡыу — ул уҡытыусының шәхси эше түгел, ә совет мәктәбен артабан үҫтереүгә тыуранан-тура мөнәсәбәтте булған һәм государство әһәмиәтенә әйә булып торған эш.

Үткән йылда, ҡайһы бер етәкселектәр арҡаһында, ситтән тороп уҡыуға уҡытыусыларҙы ҡабул итеү оҙаҡҡа һуҙылды. Ундай фактлар быйыл ҡабатланмаҫҡа тейеш. Ситтән тороп уҡытыусыларҙы ҡабул итеү эшен ойошҡан рәүештә һәм вағытында үткәрергә кәрәк. Был, стационар уҡыу йорттары менән бер рәттән, мәктәптәргә юғары квалификациялы кадрҙар әҙерләргә тейешле ситтән тороп уҡытыу системаһының эшен артабан киң йәйелдереүҙе тәьмин итер.

**М. Сәғдиева.**

# Ил өйрәнеү музейендә

Музейға барып инеү менән, унда Башҡортостандың 30 йыллыҡ байрамын ҙур әҙерлектәр менән ҡаршы алғанлыҡ асыҡ күренеп тора.

Был музейға республикабыҙҙың төрлө райондарынан, ауылдарынан экскурсиялә киләләр. Улар Башҡортостандың 30 йыл эсендә үҫеүен күрһәткән айырыуса бай картиналарҙы ҡарайҙар. Музейҙәкән һайын 250—300 кеше буға. Музейҙа буласыларҙың ҡайһы берҙәре үҙҙәренең фекерҙәрен яҙып ҡалдырғандар.

Быйыл Башҡортостандың 30 йыллыҡ юбилейына килгән Бүрәт-монгол АССР-ының ҡунаҡтары буғаҙдар һәм улар ҡәҙерһенең туғандаш республикаларының тарихи үҫеш юлдарын, уның экономика һәм культура ягынан ирешкән уңыштары менән танышыуҙары өсөн бик шат булыуҙарын яҙғандар.

Бына музейҙың беренсе бүлмәһе. Башҡортостандың урынын күрһәткән географик картаһы. Уның йәнәшәһендә Ленин менән Сталин рәсемдәре. Юлбашсыларҙың революция йылдарындағы ҡәрәш юлдарын сағылдырған картиналар. Шул уҡ бүлмәлә гражданҙар һуғышы геройы — Чапаев. Шунда уҡ Өфө ҡалаһының дошман ҡулынан азат ителеү көндәрен күрһәткән картиналар.

1919 йылда башҡорт йәштәре Петроградты Юденичтан һаҡлау өсөн үҙ теләктәре менән һуғышҡа китәләр. В. И. Ленин башҡорт халҡына телеграмма бирә. Ул был телеграммаһында бер нисә башҡорт дивизияһын Реввоенсовет ҡарары буйынса Петроград янына күсереүҙе күя. Был күсерелгән башҡорт дивизияһына Петроград фронты 7-се армияның политик бүлеге үҙенең сәкырыуын яҙа.

Үлемгә дусар ителгән башҡорт халҡына Ленин—Сталин партияһы азатлыҡ бирҙе. Башҡорт халҡы бөйөк рус халҡы ярҙамында ирек һәм хоҡуҡ алды. Башҡорт халҡының батыр улы Салауат Юлаев рус халҡы менән берлектә үҙ халҡын самодержавие изүенән һәм милли изүгә ҡаршы алып сыҡты.

Бөтә хезмәтсән массаны изеүҙәрҙәнеүҙәргә илтеүсе бөйөк Ленин һәм Сталин башҡорт халҡына автономия бирҙе. 1919 йылдың 23 мартынан республикабыҙ Башҡортостан Автономиялы Совет Социалистик Республикаһына әйәнде. Һәм ошо көндән башлап республикабыҙ экономика, культура һәм промышленность яғынан киң колас йәйеп үҫә башланы.

Музейҙың промышленность бүлегендә, бөтә тер промышленность үҫеше диаграммалар менән бирелгән. Башҡортостандағы файҙалы ер аҫты байлыҡтарын күрһәтә торған карта менән бер рәттән, бөтә ҡазылма байлыҡтарҙың экспонаттары ҡуйылған. Бына бүлектә механика бигерәк тә зур урын ала.

Урмансылыҡ районҙарында государство өсөн кәрәк булған төҙөү материалдары, таҡта, фанера һәм башҡа ағас әйберҙәре әҙерләнә. Унда ағас ҡырҡыу киң йәйелдерелгән. Ағасты ҡырҡыу һәм ташыу эштәре техникаға нигеҙләнгән. Бына бүлектәге картиналарҙа ағас ҡырҡыусыларҙың эш процестәре һәм уларҙың тормош, көн-күрештәре сағылдырыла. Улар өсөн дәйем торлаҡтар, ашхана, балалар баҡсалары, ҡызыл мөйөштәр, магазин, библиотека һәм дауаланыу урындары булдырылған.

Республиканың ауыл хужалығы, малсылыҡ өлкәһендәге үҫеш һәм өлгәшелгән уңышлыҡтарына күргәҙмәлә зур урын бирелгән.

Бөйөк Ватан һуғышы йылдарын сағылдырған картиналар ҡараусыларҙа айырыуса зур тәьҫир ҡалдыра. Унда Башҡортостан республикаһынан Советтәр Союзы Геройы исеме алыусыларҙың исемлеге ҡуйылған. Бына һәр бер ҡараусыла үҙ республикаһының батырҙары менән горурланыу тойғоһо тыуҙыра. Бөйөк Ватан һуғышы фронттарының ҡайһы бер картиналары ла бар. Улар Советтәр Союзындағы бөтә халҡтың ҡулға-ҡул тотонып, Ленин—Сталин етәкселек иткән большевиктар партияһы тирәһенә ойошоп, хуҡ фашизмды тарихта һәйбәтләп һәм йәм быуынға тәрбиә биреүҙә зур әһәмиәткә әйә булып торалар.

**Әсәдуллина.**

# Кин кулланыу тауарҙары эшләп сығарыу киңәйә

Башҡортостандың урындағы промышленносе яңы төр кин кулланыу тауарҙарын эшләп сығарыуҙы үҙләштерә, яңынан-яңы предприятиелар төҙөй.

Үҙған йыл республиканың урындағы промышленносе производство программаһын байтаҡ арттырып үтәп, планҙан тыш 6 миллион һумлыҡ продукция эшләп сығарҙы һәм государствоға планҙан тыш 2,5 миллион һум накопление бирҙе.

Биш йыллыҡ планды срогынан алда тамамлау есеп йәйелдерелгән социалистик ярышта өфөнөң яҙыу машиналары һәм механика заводтары, Белорет, Благовещен, Иглин, Күгәрсен, Стәрлетамаҡ районҙарындағы урындағы промышленность комбинаттары һәм Белорет, Стәрлетамаҡ, Өфө ҡала комбинаттары үҙҙәренең биш йыллыҡ производство программаларын үтәп сыҡтылар. Быйыл урындағы промышленность предприятиеләре яңы төр изделиелар эшләп — аштық һуғыу машиналары, инкубаторҙар, алюмен һауыт-һабалар, черепица һәм башҡа күп төрлө продукциялар эшләп сығарыуҙы үҙләштерҙеләр.

1949 йылда урындағы промышленность предприятиелары үҙҙәренең производствоһын киңәйтеү һәм яңы объекттар төҙәүҙе бурыс итеп ҡуйҙылар. Черниковск, Октябрьский, Стәрлетамаҡ ҡалаларында, Абзан, Балтач, Белокатай, Күгәрсен, Төтешле һәм башҡа районҙарҙа 13 яңы кирбес заводы төҙәлә башланды. Ишембайҙа, Тымбыҙ, Краснокама, Бөрө һәм Аскын районҙарында мебель эшләй торған мастерской, Куйбышевтың, Бәләбәй, Иглин һәм башҡа районҙарҙа ағас эшкәртеү заводтары төҙәлә. Был төҙәлеш объекттарына кәрәк тиклем төҙөү материалдары таш, ағас ташылды. Хәҙер бынан төрлө оборудованиелар килтерәләр. Бынан башҡа 12 райкомбинатты электрлаштырыу эше алып барыла.

**З. Ишбулатов.**

## Автомашинала капиталь ремонтһыҙ 100 мең километр

Октябрьский ҡалаһындағы транспорт конторалары шоферҙар араһында 100 меңселәр йәғни капиталь ремонтһыҙ автомашинала 100 мең километр ер үтеү өсөн хөрәкәт киң йәйелдерелгән. «Туймазынефть» трестының иң яҡшы шоферҙарынан береһе булған Михаил Григорьевич Тарасов капиталь ремонтһыҙ үҙенең автомашинаһында беренсе мартҡа тиклем бөтәһе 100 мең километр ер йөрөнө. Ә ғәҙәттә автомашина 40 мең километр ер йөрөгәс тә капиталь ремонтҡа һуйыла.

Михаил Григорьевич сменаһында уртаса 150-шәр километр ер йөрөй. Ул яғыулыҡҡа һәм резинаға ла байтаҡ экономия яһаны. Быға ул барынан да элек үҙенең эшен һөйөп башҡарыуы, машинаһын яҡты тәрбиәләүе-ҡарауы, уны төҙәк тотоуы һәм эш сәғәтен дөрөҫ һәм рациональ файҙаланыуы арҡаһында өлгәште.

Кузнецов, Бикбов һәм башҡа ҡайһы бер шоферҙар за йөҙ меңсе М. Г. Тарасовтың өйәрсендәре булып торолар. Улар за шулай уҡ капиталь ремонтһыҙ йөҙ мең километрҙы үтеү есеп ярыштылар.

**И. Егоров.**

# Тыныслыкты яҡлаусыларҙың Бөтә Донъя Конгресенә Совет делегацияһы

Тыныслыкты яҡлаусыларҙың Бөтә Донъя Конгресен сақырыу тураһындағы мөрәжәғәткә ҡушылған Совет общественный ойошмалары Конгресҡа үҙҙәренең делегаттарын ебәрергә ҡарар иттеләр.

Совет делегацияһы составында СССР фәндәр Академияһының вице-президенты академик В. Волгин, академик А. Несмеянов, Украина ССР-ы фәндәр Академияһының президенты академик А. Палладин, Грузия ССР-ы фәндәр Академияһының президенты академик Н. Мусхелишвили, академик И. Мещанинов, СССР Медицина фәндәре Академияһының президенты академик П. Аничков, академик Б. Греков; СССР фәндәр Академияһының член-корреспонденттәре П. Федосеев һәм П. Бочина;

яҙыусылар — А. Фадеев, И. Эренбург, К. Симонов, В. Васильевская, А. Корнейчук, Максим Танк, П. Зарьян, М. Турсун-Заде, М. Ибраһимов;

художество Академияһының президенты, СССР-ҙың халыҡ художниге А. Герасимов, кинорежиссер СССР-ҙың халыҡ артисе Г. Александров, композитор Д. Шостакович, СССР халыҡ бейеүҙәренең Государство ансамблиенең художество етәкселәре, Игорь Моисеев, СССР-ҙың халыҡ артисе А. Хорава, Франция исемендәге Киев драма театрының художество етәкселәре, СССР-ҙың халыҡ артисе Гнат Юра, РСФСР-ҙың һәм Грузия ССР-ының атҡаҙанған артисткаһы В. Давыдова, СССР-ҙың халыҡ артисе Н. Черкасов, Латвия ССР-ы опера һәм балет Государство театрының солисткаһы В. Крамле;

фашизмға ҡаршы совет ҡатын-ҡыҙҙары комитетенең председателе Н. Попова, трактор бригадаһы бригадиры Социалистик Хеҙмәт Геройы П. Ангелина; Советтәр Союзының һәләк булған ике Геройының әсәһе Л. Космодемьянская, конькиҙа йөрөү буйынса донъя чемпионы М. Исакова, «Медицина работнигә» гәзитәһенең редакторы М. Казанцева, РСФСР-ҙың атҡаҙанған уҡытыусыһы А. Соловьев, Златоустағы Сталин исемендәге заводтың сталеварҙы В. Амосов, тау кимер промышленносе эшселәре профсоюзы Үҙәк Комитетенең секретаре П. Шелахин, СССР-ҙың славяндар комитеты члендәре Советтәр Союзының ике тапҡыр Геройы А. Федоров һәм Л. Бараков, Советтәр Союзының Геройы А. Маресьев, комбайнер К. Борин, Социалистик Хеҙмәт Геройы Ф. Бойко, Курск станцияһының начальнигы Социалистик Хеҙмәт Геройы П. Шубин, вуз преподавателдәре К. Ворошин һәм С. Андреев, текстиль промышленносе эшселәре профсоюзының Иваново өлкә комитеты секретаре Т. Бойцова, фашизмға ҡаршы совет ҡатын-ҡыҙҙары комитетенең члендәре З. Гагарина, Ч. Асланова, Н. Базанова; фашизмға ҡаршы совет ҡатын-ҡыҙҙары комитетенең председателенең вазифаһын үтәүсе В. Кочемасов; СССР Потребкооперацияһының етәкселек работниктәре А. Климов һәм Г. Неллис.

(ТАСС).

# Тыныслыкты яҡлаусыларҙың Бөтә Донъя Конгресенә Русь православный сиркәүенең вәкилдәре

Мәскәү һәм бөтә Русь патриархы Алексей һәм Русь православный сиркәүенең Священный синоды түбәндәгеса билдәләнеләр:

тыныслыкты яҡлаусыларҙың Бөтә Донъя Конгресенә Священный синодтың тәйешле члене Митрополит Крутицкийҙе һәм Коломенский Николайҙы һәм Кафедрал Богоявленский Собор Настоятеле Протопресвитер П. Ф. Колчицкийҙе командировать итергә.

(ТАСС).

# Германия мәсьәләһендә Көнбайыш державаларҙың бер яҡлы яңы акты

ВАШИНГТОН, 9 апрель. (ТАСС). АҠШ-тың государство департаменты, Германия тураһындағы мәсьәлә буйынса АҠШ, Англия һәм Франция сит ил эштәре министрҙәре Ачесон, Бевин һәм Шуман араһындағы кәңәшмә хаҡында үҙ-ара коммюникә нәшер итте.

Коммюникела, сит ил эштәре министрҙәре, Германияға ҡағылышлы мәсьәләләр буйынса тулы килешеүҙәргә әлгәштеләр, тип әйтелә. Оккупацион статут тексы, тип әйтелә коммюникела, хупланды һәм Германия парламентенең Боннағы советенә тапшырыла. «Союзниктар тарафынан үҙҙәренең хоҡуҡтарын һәм бурыстарын тормошҡа ашырыуҙы, шулай уҡ ес яҡлы союзный контролде билдәләүсе төп принциптәр тураһындағы килешеүҙәргә әлгәшелде». Коммюникела, заводтарҙы, промышленностең тыйылған һәм сикләнгән тармаҡтарын демонтажлау мәсьәләләренә буйынса килешеүҙәрҙең (килешеүҙәрҙең шарттары әлтерелмәй), шулай уҡ Руҙа «халыҡ-ара орган» төҙөү тураһындағы килешеүҙе сит ил эштәре министрҙәре раҫлаясаҡтар һәм хуплаясаҡтар, тип күрһәтелә.

Коммюникела, Көнбайыш Германия, Маршалл планы нигеҙендә айырым ике яҡлы килешеү төҙөү тураһында АҠШ менән һөйләшеүҙәр алып барасаҡ һәм «Европаның икономик хеҙмәттәшлеген төҙөүҙә тулы хоҡуҡлы член булып ҡатнашырға тейеш», тип әйтелә.

Өс сит ил эштәре министренең килешеүе Ялта һәм Потсдам ҡарарҙарын яңынан тупаҫ рәүештә бозоу булып тора. Был ҡарарҙарға яраҡлы рәүештә, билдәле булғанынса, Германияға ҡарата бөтә мәсьәләләр дүрт бөйөк держава тарафынан хәл ителергә тейештәр.

# БМО Генеральный Ассамблеяһының 3-сө сессияһы

## Политик комитеттә

НЬЮ-ЙОРК, 8 апрель. (ТАСС). Киске Политик комитеттә Италияның Африкалағы элекке колонияларының язмышы тураһындағы мәсьәлә буйынса дәйек ҡискуссия дауам итте. Был мәсьәләне Франция хөкүмәтенең позицияһы тураһында бәхәсләү менән Франция делегаты Шовель сығыш яһаны. Ул, ошо мәсьәләне аныҡыраҡ рәүештә хәл итеүгә әҙерлектә кәрәк булыуы тураһында һөйләне. Был элекке колонияларҙағы хәлде өйрәнгән дүрт держава комиссияһы уларҙың халҡының был территорияла йәшәгән вағытлы режимдәрҙә мөмкин тиклем тиҙерәк юҡ итергә тейешлектәрен билдәләй.

Италияның элекке колонияларының географик һәм этник үҙенсәлектәре тураһында бер нисә дәйем иҫкәрмә яһап үткәндән һуң, Шовель, Ливия халҡы үҙ-үҙенә идара итергә булдыклы түгел, тип белдерҙе. Шуға күрә, тип ышандырырға тырышты Шовель, был колониялар тураһындағы мәсьәләне хәл итеүгә әҙерлектә сәкырылған хөкүмәттәр мәсьәләне хәл итеү сифатында халыҡ-ара опека режимен күрһәттеләр. Шовель күпме илдәр тарафынан заявка яһала торған территорияларҙың аннексияланыу мөмкинлегеп күҙәтеү тоторға сәкырҙы. Шуның менән бергә ул Эфиопияның үҙенә Эритреяның бер өлөшөн тапшырыу тураһындағы талабын күрһәтте.

Шовель, Франция хөкүмәте Италияға уның элекке колонияларын өстәнән опекаһы тулыһынса тапшырырға мөмкин тип һәр вағыт иҫәпләп килде һәм шуға нигеҙләнеп, Италияның элекке колонияларын өстәнән опекаһын Франция, Англия, АҠШ һәм Совет Союзы кеүек дүрт державаның контролендә тотоу тураһында тәҡдим индерҙе.

Франция делегаты, «Италия хөкүмәте ике һуғыш араһындағы осорҙа, үҙе ҡаршы күп фекерҙәр әйтергә мөмкин булған колониаль политика үткәргән булһа ла, яңы Италия республикаһына, һис шикһеҙ, ысын демократик һәм прогрессив рухта тормошҡа ашырыласаҡ булған колониаль миссияны ышанып тапшырмау хата булыр ине», тип белдерҙе.

Шовель, Берләшкән Милләттәр Ойошмаһы тарафынан контроль «әҙерҙә бындай хәүефләнеүҙәр булһа, уларға ҡаршы гарантия» буласаҡ, тине. Ул шулай уҡ, Италияның Берләшкән Милләттәр Ойошмаһы члене булып тормауы уның опека системаһында ҡатнашыуына тотҡарлыҡ булып тора алмай, тип раҫланы.

Шунан һуң Италияның элекке колонияларҙы тураһындағы мәсьәләлә Англия делегацияһының позицияһы тураһында белдереү менән Макнейл сығыш яһаны. Англияның 8 йылға яҡын вағыт эсендә Италияның элекке колонияларының Фессандан башҡаларының (уның менән Франция идара итә. — Редакция) территориялары өстәнән администрация эшен тормошҡа ашырып килгәнлеген билдәләп, Макнейл, был администрация эше «Англия өсөн кыйын шарттарҙа» тормошҡа ашырылды, тип өҫтәнде. Англия хөкүмәте колониялар менән идара итеүҙә Гаага конвенцияһы тарафынан ҡуйылған сикләүҙәрҙе ҡулланып эш итте. Был сикләүҙәр, Макнейлдең әйтеүенсә, был территорияларҙы «икономик һәм политик яҡтан үҫтереүҙең алыҫтағы киләсәкте күҙҙә тотоп төҙәлгән» нигеҙәйҙәр планҙарының тормошҡа ашырылыуына камасаулағандар за инде.

Макнейл, дүрт державаның элекке Италия колониялары территорияһына барып ҡайтҡан комиссияһының билдәләгәнсә, был территорияларҙа бәйләндоронһоҙлоҡто теләгәнлектәрен белдереүҙәрен иҫбат итте. Лекин ул, был территорияларҙың береһе лә өлө, йәнәһе, бәйләндоронһоҙ булыуға әҙер түгел, тип дереҫләргә тырышты.

Макнейл, берҙәм Ливия идеяһы һис тиклем «теләккә яраҡлы маҡсат» булып тора, тип белдерҙе. Лекин Ливияның айырым ес өлөшөндә — Киренаикала, Триполитанияла һәм Фессанда — халҡтың политик ҡараштары һәм теләктәренең бер-береһенән яҡшы ук ныҡ айырылғанлығына һылтанып, ул ошо айырымлыҡтар үҙ-ара килештерелгәнгә тиклем был территориялар айырым беркемдәр итеп ҡаралырға тейештәр, тип белдерҙе.

Макнейл, Англия делегацияһы Франциянын Фессанға ҡарата дәғүәһен һис һүҙһеҙ яҡлаясаҡ, тине.

АҠШ делегацияһының, Англияны идара итеүсе власть сифатында билдәләп, Киренаиканы Берләшкән Милләттәр Ойошмаһы опекаһына тапшырыу тураһындағы тәҡдимен хәтерҙә тотоп, Макнейл Англия хөкүмәтенең бындай тәҡдимде «бәхетле» тип иҫәпләгәнен белдерҙе.

Англия хөкүмәтенең Киренаиканы йәһүдселәргә—сионистәргә һис бер вағытта ла Италия идараһы аҫтына күйылмаясаҡтары тураһында вәғәҙә бирҙе, Макнейл, шуға күрә Англия делегацияһы был территорияның итальяндарға ҡайтарып бирелеүе тураһындағы теләгән бер тәҡдимгә ҡаршы киләсәк, тип белдерҙе.

Киренаика халҡының бәйләндоронһоҙлоҡ алыуға бетенләй тиң әйтерлек бер-зәм теләк менән солғап алынғанлығын иҫбат иткән хәлдә, Макнейл шул уҡ вағытта, имеш был халыҡ үҙе лә, Киренаика «ниндәй булһа ла башҡа бер державаның ярҙамынан башҡа» айырым государство булып йәшәй алмай, тип иҫәпләй, тип раҫларға ынтылды. Үҙенең ошо һүҙҙәрен дәғүәләргә тырышып, Макнейл, Киренаиканы етерлек тиклем урындағы администрация персоналы юҡ, шулай уҡ уға ситтән финанс ярҙамы ла, техник ярҙам да кәрәк буласаҡ, тине. Унан ары ул, бындай ярҙам барынан да яҡшыраҡ һәм айырыуса зур эффект менән Англия тарафынан күрһәтелә ала, тип ышандырырға тырышты.

Англия хөкүмәте, тип дауам итте Макнейл, Ливияның ҡалған өлөше — Триполитанияға ҡарата ниндәй ә булһа практик һөҙөмтәгә килмәне әле. Ул, Англия был территория менән идара итеүҙән котолорға теләй, тине.

Лекин Макнейл Англияның Триполитания менән «вағытлыса» идара итеүен дауам иттерә алаҫағына ныҡ ышара яһаны һәм хатта был идара итеүҙең шарттарын да һөйләп күрһәтте.

Америка вәкиле Һымаҡ Макнейл ҙә, Эритрея территорияһын бүлергә лә, Ассаб һәм Массауа портын индереп, бер өлөшөн Эфиопияға тапшырырға кәрәк, тип белдерҙе.

АҠШ һәм Англия вәкилдәренең белдереүҙәренән шундай һөҙөмтә килеп сыға: улар, был территорияны инглиздәр идараһына ҡалдырыуҙы, унда оккупация режимен һаҡлауҙы күҙҙә тотоп, Генеральный Ассамблеяның Триполитанияны һәм Көнбайыш Эритреяны опекаға тапшырыуға ҡарата үҙенең ҡарарын үтәмәүе мөмкин, тип иҫәпләйҙәр.

АҠШ һәм Англия делегацияларының был планҙарының бергә тура килеүҙәре Италия колонияларын тураһындағы мәсьәләлә АҠШ менән Англия араһында йәшерен һүҙ ҡуйышыу барлығында шик ҡалдырмай.

Макнейл, Англия хөкүмәте Италия Сомалиен, Италияны идара итеүсе власть сифатында ҡуйған хәлдә, Берләшкән Милләттәр Ойошмаһы опекаһына бирелеү яғында тора, тине. Ул, Италия Сомалиендәге халҡтың күпселеге, дүрт держава комиссияһының докладынан күренгәнесә, бер нисә держава опекаһын теләһә лә, был теләккә «бик ҙур һаҡлыҡ менән» яҡын килергә кәрәк, тине, сөнки, уның һүҙҙәренә ҡарағанда, был территориялағы кешеләрҙең бик аҙ өлөшө генә политик яҡтан аңлы булып тора, һәм был халҡтың күпселеге имеш үҙҙәре өсөн яҡшыраҡ булып күренгән ҡарарҙарҙың әҙәмтәләрен тулыһынса аңлап етмәй.

Макнейл, Англия делегацияһының опеканы бер нисә держава араһында бүлергә ҡарата «зур өҫтөнлөк алыу тороп практик ҡаршылыҡ фекерҙәре» бар ти, сөнки, уның һүҙҙәренә ҡарағанда, бындай вәкилгәлә административ яуаплылыҡты билдәләү ҡыйын буласаҡ.

Иң аҙағында ул үҙ делегацияһының Италия Сомалиһе өҫтөнән опеканы Италияға тапшырыуға юпәлтелгән телә ген бер тәҡдимде яҡлаясағын тағы бер тапҡыр ҡабатланы.

Эфиопия вәкиле, Эфиопия, Эритрея һәм Сомали халҡының тарихи һәм этник яҡтан дәйәмлектәрен күрһәтеп, Эритрея лә, Сомали кеүек уҡ, Италия өсөн Эфиопияға һөжүм итеү плацдармы буҙды, тип хәтергә төшөрҙө.

Эфиопияның итальян фашизмы тарафынан баҫып алыныуы тап быға ошо территорияларҙа ентекләп әҙерләнгән булған. Агрессив-баҫып алыусылыҡ политикаһы өсөн, раса дошманлығы политикаһы, колониаль изеү политикаһы өсөн яуаплылыҡ элекке Италия хөкүмәте өҫтөнә генә түгел, бәлки шулай уҡ уңда йәшәгән либераль-демократик тип атап йөретелгән режимдәр өҫтөнә лә төшә.

Эфиопия делегаты Эритрея һәм Сомалиҙе Эфиопия менән ҡушырға тәҡдим итеп, Эфиопияның был территориялар менән тығыҙ бәйләнешен айырыуса күрһәтеп үтте. Шуның менән бергә ул, 1940 йылда, Италия Сомалиҙе халҡын итальяндарға ҡаршы баш күтәрергә сәкырғанда, уға Англия властәре һуғыштан һуң Эфиопия менән бергә ҡушылыуҙы вәғәҙә иткәйелер, тип хәтерга төшөрҙө.

Филиппинды вәкиле урындағы халҡтың язмышын билдәләүҙән алда, уның вәкилдәрен тыңларға кәрәк, тип күрһәтте.

Филиппинды вәкилдәренең һүҙҙәрен Австралия һәм Индия делегаттары яҡланылар.

Бразилия вәкиле Италияға уның элекке колонияларынан ҡайһы берҙәре өҫтөнән опека бирелеүен яҡлап сыҡты, шулай уҡ Англияның был колонияларға ҡарата дәғүәләрен дә яҡланы.

Украина ССР-ы вәкиле Тарасенко бынан элекке ултырыштә СССР делегацияһы етәкселе А. А. Громыконың подкомитет төҙөү тураһында ҡарар сығарыуҙы кисектереп торорға тәҡдим иткәнлеген хәтергә төшөрҙө.

Ошонан менән Политик комитет ултырышы ябылды.

Яуаплы редактор
F. F. ҒАФАРОВ.

Редакция адресы: Өфө ҡалаһы, Карл Маркс урамы, 25. Телефон номерҙары: яуаплы редактор урынбаҫары — 2-83-87, секретариат һәм совет төҙөлөше бүлеге 2-80-49, партия тормошо һәм пропаганда бүлектәре 2-78-48, информация бүлеге — 2-72-26, ауыл хужалығы һәм промышленность бүлектәре 2-86-29, хеҙмәтселәр хаттары, культура һәм тормош бүлектәре — 2-90-22.

П 01916. Сәғәт-журналдар типографияһы. Тираж 25000

*Бөтә илдәрҙең пролетарҙәре, берләшегеҙ!*

# КЫҘЫЛ БАШҠОРТОСТАН

ВКП(б)-ның БАШКОРТОСТАН ӨЛКӘ һәм ӨФӨ КАЛА КОМИТЕТТӘРЕ, БАШКОРТ АССР-ы ВЕРХОВНЫЙ СОВЕТЕ һәм хеҙмәтсәндәр ДЕПУТАТТАРЫНЫҢ ӨФӨ КАЛА СОВЕТЕ ОРГАНЫ.

30-сы ЙЫЛ СЫҒА

1949 йыл
№ 73 (8173)
13
апрель
шаршамбы

хаҡы 20 тин

## БӨГӨНГӨ НОМЕРҘӘ:

Албания Хөкүмәт Делегацияһының Мәскәүҙә булыуы тураһында Совет-Албания Коммюникеһе. (1-се бит).

Албания Хөкүмәт Делегацияһының Мәскәүҙән китеүе. (1-се бит).

СССР Министрҙәр Советы Председателе Генералиссимус **Иосиф Виссарионович Сталинға.** (1-се бит).

СССР Союзы Сит Ил Эштәре Министры **А. Я. Вышинскийға** (1-се бит).

СССР Союзы Министрҙәр Советында. (1-се, 2-се биттәр).

Комсомол тормошо—**Г. Насибуллин.**— һәр бер колхозда комсомол ойошмаһы төҙөргә. (3-се бит).

**А. Первозванский.** — Күп йыллыҡ үлән сәсеүҙең юғары агротехникаһын тәьмин итәйек. (3-се бит).

**Н. Саламатина.** — Бойһыл да юғары уңыш өсөн көрәшәбеҙ. (3-се бит).

**Ғ. Зәлиәхмәтов.** — Көрәштә һәм яуҙа сыныҡҡан дуҫлыҡ. (3-се бит).

**З. Зайнашев.** — Уҡытыусыларҙың квалификацияһын күтәреүгә иғтибарҙы көсәйтергә. (4-се бит).

Благовещен районында. (4-се бит).

Сит илдәрҙән телеграммалар. (4-се бит).

# Навигацияны тулы әҙерлек менән ҡаршыларға

Башкортостанда йылға транспорты селтәре киң. Большевиктар партияһының һәм Совет хөкүмәтенең хәстәрлеге арҡаһында йылға транспорты үҫә бара. Флот яңы судноҙар, механизмдәр һәм камиллаштерелгән оборудованиеләр менән ҡоралландырыла.

Советтар Союзының бөтә йылғаҫылары менән бер рәттән Башкортостан йылғаҫылары ла йөк йөретеүҙе арттырыу тураһында вәғәҙә бирҙеләр. Ағымдағы йылдың навигацияһында Ағиҙел пароходствоһы буйынса үткән йылға ҡарағанда 29 процентҡә, ә һуғышҡа тиклемге 1940 йылғы кимәлгә сағыштырғанда 45 процентҡә күберәк йөк ташыу күҙәтә тотола. Быны уңышлы башҡарыу пароходствоға ағымдағы йылда биш йыллыҡ заданиене үтәү генә түгел, бәлки уны байтаҡ арттырыш үтәүгә лә мөмкинлек бирәсәк.

1949 йылдың — һуғыштан һуңғы сталинсе биш йыллыҡты тамамлау йылының — навигацион планын уңышлы үтәү өсөн йылғаҫылар күберәк тейәргә, йөктарҙе йылдамыраҡ йөретергә, бөтә эш тармаҡтарында ла отлично сифатлы эшләүгә өлгәшергә тейештәр. Ә бының өсөн, барынан да элек, простойҙарҙы һәм авариялар ҡы бөтөрөү, судноларҙың йөрешән-эйәнешен тиҙләтеү, пристандарҙа механизмдарҙе рациональ файҙаланыу һәм тейәү-бушатыу эштәрен тамырынан яҡшыртыу талап ителә.

Үткән йылда клиентураларҙың ғәйебе менән судноҙар, баржалар ғәйәт күп простойҙар кәнәйҙәр. Был хәл государствоға ҙур зыян килтерҙе, өйләнештә тиҙләтеүгә тотҡарлыҡ итте. Атап әйткәндә Черниковск, Өфө гортоптары, төҙөлөш трестары кеүек клиентуралар судноҙары рациональ файҙаланыуға иғтибар итмәнеләр, причалдарын механизациялаштырыу мәсьәләһе менән конкрет шөғөлланмәйҙәр.

*Урман промышленноҫе предприятиелә*ренең ағастарҙы һатҡан һайын һаллауҙары арҡаһында, һалдарҙы баржалар менән ташығанда, йыш ҡына аварийалар була. Шулай уҡ Өфөнөң беренсе номерле присталендә ашыҡ дерәҫ ойоштормау сәбәпле судноҙар йөктәр бушатыуҙы көтөп, рейста күп простойҙар яһанылар.

Быйыл хәл түбәнсә торғоҙо һәм артабан етешһеҙлектәргә юл ҡуймаҫҡа кәрәк. Пароходствоның етәкселеге, партия, профсоюз ойошмалары йылғаҫыларҙың һәм клиентуралардың иғтибарҙарын простойҙарҙы бөтөрөүгә, юғары сифатлы эшләүгә юнәлтергә тейештәр.

Тиҙҙән республикабыҙҙың йылғаларында боҙҙар ҡуҙғала һәм навигация башланасаҡ. Флот ҡышҡы ремонттан һуң йылғаға сығасаҡ. Хәҙер пароходствоның предприятиеләрендә, затондарында, пристандәрендә навигацияға ҡыҙыу әҙерлек эше алып барыла. Октябрь революцияһы исемендәге заводта һәм мастерскойҙарҙа ремонт нигеҙҙә тамамланыу алдында тора. Шулай булһа ла судноларҙы техник әҙерлек буйынса ҡабул итеү графиктан күп артта ҡала әле.

Ағиҙел бассейнында 1949 йылдың навигацияһын уңышлы башҡарыу һәм бик йыллыҡты өс йыл ярымда үтәү өсөн эске мөмкинлектәр күп. Уның бай тәжрибәһе, тиҫтәләрсә алдынғы коллективтәре, командалары, производство новаторҙары бар.

Маҡтаулы капитан орденле Григорий Евдокимович Круподеров, механик Иван Михайлович Бахарев ниәтләр йылға флотының алдынғылары. Улар руслансылар һәм булгаковсылар өлгөһөндә Ағиҙел бассейнында беренсе булараҡ стахановсы план төҙөнөләр, аварияһыҙ эшләү, үҙҙәренең биш йыллыҡ заданиеһен 3 йыл 8 ай эсендә үтәү йөкләмәһе алдылар. Капитан Круподеров етәкселегендәге «Барнаул» буксер пароходының командаһы навигация ваҡытында механизмдәрҙе техник яҡтан яҡшы тәрбиәләү арҡаһында үҙ судноһының ремонтһыҙ оҙаҡ ваҡыт буйынса йөрөүен тәьмин итте. Пароходҡа ҡыш ремонт үткәрелмәне. Һөҙөмтәлә, был средствоға ҙур экономия бирҙе. Был пароходтың командаһы быйылғы навигацияла судноның техник йөрешен байтаҡ тиҙләтеп, 35 тәүлектә экономия яһарға һәм шуның менән 200 мең һумдан артыраҡ өҫтәмә файҙа бирергә тигән бурыс ҡуйҙы.

Производство резервтәрен максималь файҙаланыу маҡсатында бөтә коллективтәр ҙә ошондай стахановсы пландар менән солғаҡ алынырға тейештәр.

Йөк ташыу, йөктәр эшкәртеү пландарын срогынан алда үтәү, үҙенә төшөү хаҡын кәметеү һәм государствобыҙға экономиялар биреү өсөн пароходствоның партия, профсоюз һәм комсомол ойошмалары йылғаҫылар араһында социалистик ярышты киң ойоштороп бурыслылар.

Һыу транспортының уңышлы эшләүе тимер юлсыларҙың эшмәкәрлегенә ныҡ бәйләнгән. Перевалочный пункттарҙың вагондарҙы үҙ ваҡытында биреп тороу — тимер юлсыларҙың айырмыҫа мөһим бурысы. Ләкин Өфө булексәһе Өфөнөң беренсе пристанена инә торған тимер юл ветканы тәртипкә килтереү тураһында тейешле хәстәрлек күрмәй әле.

Навигация башланыуға һанаулы көндәр ҡалды. Бөтә урындарҙа ла әҙерлекте йылдам тамамлау өсөн эшлекле саралар күрергә кәрәк. Йылға буйҙарындағы район Советтары исполкомдары, партия һәм профсоюз ойошмалары навигацияға әҙерлектә йылғаҫыларға ланғы ярҙам ойоштороргә тейештәр. 1949 йылдың навигацияһын большевистик әҙерлек менән ҡаршылау һәм уны өлгөлө үткәреү өсөн көрәшеү — бөтә йылғаҫыларҙың почетлы бурысы.

## СТАЛИН ПРЕМИЯҺЫ ЛАУРЕАТТАРЫ

Һүрәттә (һулдан уңға): 1. Ленин орденле Өфө нефть эшкәртеү заводының баш инженер урынбаҫары Василий Сергеевич Новокшенов, 2. Ленин орденле Өфө нефть эшкәртеү заводының директоры Иван Романович Осадченко, 3. Ленин орденле Өфө нефть эшкәртеү заводының баш инженере Владимир Борисович Корсунский, 4. «Башнефтезаводы» берекмәһенең начальнигы Николай Лаврентьевич Вовченко. А. Червинский фотоһы.

## СССР СОЮЗЫ МИНИСТРҘӘР СОВЕТЕНДӘ

# 1948 йылда фән һәм уйлап табыу өлкәһендә күренекле эштәр өсөн Сталин премиялары биреү тураһында

## II.

# Күренекле уйлап табыуҙар һәм производство эшендәге ысулдарҙы тамырынан камиллаштереү өсөн Сталин премиялары:

(Дауамы. Башы газетабыҙҙың 72-се номеранда).

**100 МЕҢ ҺУМ КҮЛӘМЕНДӘ ИКЕНСЕ ДӘРӘҖӘЛӘГЕ ПРЕМИЯЛАР**

**33. Смоляков** Алексей Васильевичҡа, эш етәкселәнә, баш конструкторға, **Коршунов** Сергей Георгиевичҡа, **Кузьмин** Валентин Федоровичҡа, **Куджа** Станислав Иосифовичҡа, инженерҙарға, —яңы тәр корал өлгөләрен барлыҡҡа килтергән өсөн.

**34. Сукач** Александр Давидовичҡа, эш етәкселәнә, **Арутюнян** Сурен Михайловичҡа, **Башков** Александр Ильичҡа, Гипроуглемаштың Донец филиалы инженерҙарына, **Горшков** Максим Федоровичҡа, **Крылевский** Николай Александровичҡа, күмер промышленноҫе Министерствоһы инженерҙәренә, **Катеринич** Иван Трофимовичҡа, С. М. Киров исемендәге Горлов машиналар төҙөү заводының директорына, **Перов** Илья Васильевичҡа, «Чистяковантрацит» тресының баш инженерена, **Хорин** Владимир Никитичҡа, Гипроуглемаштың инженерена, — күмер комбайнын барлыҡҡа килтергәндәре өсөн.

**35. Торопов** Иван Ивановичҡа, баш-конструкторға, **Абрамович** Борис Семеновичҡа, **Кабышев** Владимир Сергеевичҡа, инженерҙарға,—яңы тәр корал өлгөләрен булдырған өсөн.

**36. Цатуров** Аркадий Ивановичҡа, эш етәкселәнә, «Грознефть» берекмәһенең баш геологына, **Лысенков** Михаил Петровичҡа, **Тилюпо** Владимир Андреевичҡа, **Апряткин** Семен Семеновичҡа, **Сайко** Борис Федотовичҡа, «Грознефть» берекмәһенең инженерҙәренә, **Сухарев** Григорий Михайловичҡа, СССР фәндәр Академияһы институтының докторантына, — нефть ятышын асҡан һәм разведкалаған өсөн.

**37. Шамин** Николай Алексеевичҡа, эштәр етәкселәнә, ауыр машиналар төҙәлеше инженерена, **Киселев** Андрей Венедиктовичҡа, **Куландзин** Яков Ивановичҡа, шул уҡ Министерствоның инженерҙәренә, **Новгородский** Михаил Максимовичҡа, **Холод** Иван Степановичҡа, **Малышко** Василий Наумовичҡа, **Кишкин** Андрей Степановичҡа, И. В. Сталин исемендәге Новокрамоторский машиналар төҙөү заводының инженерҙәренә, **Дорохов** Николай Николаевичҡа, Г. К. Орджоникидзе исемендәге Уралмаш завод инженерена, — уникаль койоу производствоһы технологияһы эшләп сығарған һәм ойошторған өсөн.

**38. Шамраевский** Исаак Михайловичҡа, эш етәкселәнә, «Красный Котельщик» заводының баш инженерена, **Брауде** Иосиф Ефремовичҡа, **Давыденко** Илья Даниловичҡа, **Патыченко** Виктор Сергеевичҡа, **Шутов** Всеволод Ивановичҡа, шул уҡ заводтың инженерҙәренә, **Казин** Сергей Павловичҡа, шул уҡ заводтың директорына, **Кацинский** Николай Петровичҡа, ауыр машиналар төҙәлеше Министерствоһының инженерена, **Гремилов** Дмитрий Ивановичҡа, Үҙәк котлотурбин институтының инженерена, — юғары баҫымлы кәүәтле ҡаҙандар сериялы конструкцияһын эшләп сығарған һәм производствола үҙләштергән өсөн.

**39. Шостаковский** Михаил Федоровичҡа, химик фәндәр докторына, СССР фәндәр Академияһы органик химия институтының лабораторияһы мөдирена, — яңы әфирҙәрен алыуҙың яңы юлдарын эшләгән өсөн.

**40. Элиашберг** Матвей Герасимовичҡа, целлюлоза һәм ҡағыҙ промышленноҫенең Үҙәк ғилми-тикшеренеү институты директоры урынбаҫарына, **Алексеев** Павел Николаевичҡа, целлюлоза һәм ҡағыҙ промышленноҫе баш управленияһе начальнигының урынбаҫарына, **Кухолашвили** Пидпко Амросиевичҡа, целлюлоза заводының баш инженерена, **Райков** Кирилл Кириллович, химик промышленность Министерствоһының Гипрохим бүлегенең начальнигына, — Сульфит-целлюлоза производствоһын интенсификациялау методын эшләп сығарған һәм индергән өсөн.

**50.000 ҺУМ КҮЛӘМЕНДӘ ӨСӨНСӨ ДӘРӘҖӘЛӘГЕ ПРЕМИЯЛАР**

**1. Акулышин** Павел Кузьмичҡа, профессор, СССР Үҙәк ғилми-тикшеренеү институтының консультанты, **Гумель** Антон Николаевичҡа, **Малышев** Виктор Захаровичҡа, шул уҡ институттың ғилми сотрудниктарҙе, **Фролов** Павел Алексеевичҡа, Связь Министерствоһының үҙәк управленияһенең баш инженере,— телефон-телеграф байланешен камиллаштереү өсөн.

**2. Артемьев** Евгений Ивановичҡа, заводтың баш конструкторы, **Чудненко** Николай Григорьевичҡа, завод директоры, **Лев** Ефроим Моисеевичҡа, заводтың баш инженере, **Вегера** Николай Леонтьевичҡа, заводтың инженер-конструкторы, — дизель-моторҙар семействоһы эшләгән өсөн.

**3. Арутюнянц** Армаис Аркадьевичҡа, эш етәкселә, **Арузуманов** Сурен Акоповичҡа, **Киселев** Дмитрий Константиновичҡа, **Меликов** Михаил Александровичҡа, **Наливайко** Яков Ивановичҡа, Ленинградтың В. И. Ульянов (Ленин) исемендәге электротехник институты инженерҙәре, — бораулау долотолары өсөн ҡойоп эшләнгән ҡорос деталдәр төҙөгән өсөн.

**4. Бавынин** Николай Сергеевичҡа, эш етәкселә, **Храмцов** Владимир Алексеевичҡа, К. Е. Ворошилов исемендәге завод инженерҙәре, **Лямин** Иван Александровичҡа, инженер, — ҡоралланыуҙың яңы өлгөһөн төҙөгән өсөн.

**5. Баженов** Клавдий Ивановичҡа, эш етәкселә, ғилми-тикшеренеү институтының ғилми сотрудниге, **Алексеев** Василий Васильевичҡа, **Кузьмин** Виктор Васильевичҡа, институттың ғилми сотрудниктәре, **Бидинский** Давид Григорьевичҡа, завод директоры, **Гальперин** Давид Израилевичҡа, заводтың баш инженере, **Крыжановский** Иван Васильевичҡа, заводтың баш технологы, **Каллистов** Анатолий Георгиевичҡа, инженер, — химия продуктыларҙың яңы технологияһын эшләгән өсөн.

**(Дауамы 2-се биттә).**

# Албания Хөкүмәт Делегацияһының Мәскәүҙә булыуы тураһында

## *Совет-Албания Коммюникеһе*

Албания Халыҡ Республикаһының Министрҙар Советы Председателе генерал-полковник Энвер Ходжа етәкселек иткән һәм түбәндәге составтағы Хөкүмәт Делегацияһы 21 мартан 10 апрелгә тиклем Мәскәүҙә булып китте: Государство План Комиссияһының Председателе Спиро Колека әфәнде, Государство План Комиссияһының Председателеһенең Урынбаҫары Кочо Теодоси әфәнде, Сауҙа Министрының Урынбаҫары Василь Кати, Промышленность Министрының Урынбаҫары Джафер Спахиу, Общественный Эштәр Министрының Урынбаҫары Шинази Дратоти әфәнделәр, Генеральный Штаб Начальнигының Урынбаҫары полковник Неджип Винчани.

Албания Делегацияһы Мәскәүҙә булған ваҡытында делегация менән һөйләшеүҙәр һәм конференциялар үткәрелде. Был һөйләшеүҙәрҙә СССР Министрҙар Советы Председателеһенең Урынбаҫары А. И. Микоян, Сит Ил Эштәре Министры А. Я. Вышинский, Тышҡы Сауҙа Министры М. А. Меньшиков алып бараһы.

Һөйләшеүҙәр һөҙөмтәһендә Албанияға кредитҡа оборудованиеләр һәм материалдар биреүҙе күҙәтә тотҡан килешеүгә ҡул ҡуйылды, шулай уҡ 1949 йылға үҙ-ара тауар алмашыу тураһындағы Протоколға ҡул ҡуйылды.

Һөйләшеүҙәр дуҫтарса обстановкала, үҙ-ара аңлашыу шарттарында үтте.

# Албания Хөкүмәт Делегацияһының Мәскәүҙән китеүе

Министрҙар Советы Председателе генерал-полковник Энвер Ходжа, Госплан Председателе Спиро Колека әфәнде һәм Генеральный Штаб Начальнигының Урынбаҫары полковник Неджип Винчани составында Албания Халыҡ Республикаһының Хөкүмәт Делегацияһы 11 апрелдә Мәскәүҙән китте.

Үҙәк аэродромда китеүселәрҙе СССР Министрҙар Советы Председателеһенең Урынбаҫары А. И. Микоян, СССР-ҙың Сит Ил Эштәре Министре А. Я. Вышинский, СССР-ҙың Тышҡы Сауҙа Министре Урынбаҫары П. Н. Кумыкин, Мәскәү Советы Председателеһенең Урынбаҫары П. В. Абрамов, Мәскәү ҡалаһының Комендатуры генерал-лейтенант К. Р. Синилов, СССР-ҙың Сит ил Эштәре Министерствоһының Балкан Илдәре Бүлеге Мөдире Урынбаҫары К. Л. Левычкин, СССР Сит Ил Эштәре Министерствоһының Протоколдар Бүлеге Мөдиренең Урынбаҫары П. А. Бушуев озатып ҡалдылар.

Китеүселәрҙе шулай уҡ Албания Халыҡ Республикаһының Мәскәүҙәге посланнигы М. Прифти әфәнде етәкселек иткән Миссия члендәре һәм Мәскәүҙәге күп кенә посольстволарҙың һәм миссияларҙың етәкселәре озатты.

Бер уҡ ваҡытта СССР-ҙың Албанияларҙы посланнигы Д. С. Чувахин да китте.

Озатыу ваҡытында почетлы ҡарауыл төҙөлдө һәм Албания Халыҡ Республикаһының һәм СССР-ҙың государство гимндары башҡарылды.

Аэродром албан һәм совет флагтары менән бизәлгән ине. (ТАСС).

Мәскәү, Кремль

# СССР Министрҙәр Совете Председателе Генералиссимус *Иосиф Виссарионович СТАЛИНГӘ*

Беҙҙең халҡыбыҙға ҡарата һеҙҙең тарафтан һәр ваҡыт күрһәтелеп килгән дуҫлыҡ һәм хәстәрлек өсөн, шулай уҡ беҙҙең делегациябыҙҙы ысын күңелдән яҡшы ҡабул иткән өсөн, Советтар Союзы территорияһынан киткәндә, һеҙгә һәм совет халҡына албан халҡы һәм уның хөкүмәте исеменән, шулай уҡ минең үҙемдән төрлө рәхмәт белдереү бәхетенә эйә булып торам.

Совет халҡы һәм һеҙ, Бөйөк Сталин, беҙҙең халҡыбыҙға фашизм ҡолдороған азат булыуҙа ярҙам итеүсе һәм хәҙер яңы яҡшы тормош төҙөү эшендә өлөкһөҙ ярҙам күрһәтеүсе тоғро һәм баһа биреп бөтөргөһөҙ ысын дуҫтар булып тораһығыҙ.

Советтар Союзы тарафынан экономик һәм культура-ағартыу яғынан күрһәтелгән бик ҙур булышлыҡ арҡаһында, беҙҙең тыныслыҡ һөйөүсе һәм прогрессив халҡыбыҙ тыныслыҡты нығытыу эшенә бөтә көстәрен бирер һәм үҙенең Тыуған иле ҡосаҡ һәм бәхетле ил буласаҡ өсөн тырышып хеҙмәт итер, һеҙҙең тарафтан күрһәтелгән ярҙам беҙҙең халҡыбыҙ өсөн илебеҙҙә социализм төҙөү эшендә ҡосаҡ шигеҙ булып тора.

Беҙҙең халҡыбыҙ ике ил халыҡтары араһында йәшәп килгән дуҫлыҡ мөнәсәбәттәрен тағы ла нығытыр, һәм Советтар Союзына, ҙур һәм ҡәҙерле халыҡтарҙың, бөтә донъяла тыныслыҡты яҡлаусы һеҙгә ҡарата үҙендә булған мөхәббәтте изге күрен мәңге һаҡлар.

Албания халҡы совет халҡына артабан уңыштар теләй, ә һеҙгә үҙегеҙҙең бәхетегеҙ өсөн, совет халыҡтарының һәм бөтә донъя халыҡтарының бәхете өсөн иҫәпләк-һауыҡ һәм озон ғүмерҙәр теләйбеҙ. Бөтә донъя халыҡтарының күҙ ҡараштары прогрессив кешелек донъяһының ҡалҡаһы булған һеҙгә табан юнәлгән.

**Албания Халыҡ Республикаһының Министрҙар Совете Председателе генерал полковник Энвер Ходжа.**

Мәскәү

# СССР Союзы Сит Ил Эштәре Министре *А. Я. ВЫШИНСКИЙҒӘ*

Һеҙҙең ғүзәл илегеҙҙә беҙҙең делегациябыҙҙы дуҫтарса яҡшы ҡабул иткән өсөн, Албания Халыҡ Республикаһы Хөкүмәте исеменән һәм минең үҙемдән Совет Хөкүмәтенә һәм Һеҙҙең үҙегеҙгә, туған Советтар Союзынан киткән ваҡытта, төрлө рәхмәт белдерергә рәхсәт итегеҙ.

Беҙ Һеҙҙең илегеҙҙән төрлө истәлек хистәре менән китәбеҙ: Совет Хөкүмәтенең һәм туғанлыбыҙ Бөйөк Сталиндың хәстәрлеге арҡаһында, беҙҙең халҡыбыҙға экономик һәм культура-ағартыу яғынан дуҫтарса эскерһеҙ һәм баһа биреп бөтөргөһөҙ ярҙам күрһәтелде. Был ярҙам беҙҙең хеҙмәткәс халҡыбыҙың тормошон яҡшыртыу өсөн ныҡлы нигеҙ тошкна ителә.

Бөйөк Советтар Союзы һәм дәһи Сталин етәкселек иткән тыныслыҡ өсөн көрәшкә беҙҙең халҡыбыҙ бөтә көстәрен һаласаҡ.

Сит Ил Эштәре Министре әфәнде, иҫ китмәс яҡлы хеҙмәттә күреп үҙебеҙҙең һөйләп аңлата алмаҫлыҡ шатлыҡ һәм һоҡланыу хистәрен һеҙгә белдерергә теләйем. Беҙ ҡайҙа ғына булһаҡ та, — фабрикаларҙа ла, заводтарҙа ла, ғилми һәм культура учреждениеларенә лә яҡлылы патриотизм менән һуғарылған һәм туған Сталинға ҡарата сикһеҙ мөхәббәт менән тулған һәм донъяларға бөтә халыҡтарға, бигерәк тә албан халҡына ҡарата һөйөү менән тулы булған совет кешеләре араһында ниҙәр эш ҡайнай.

Һеҙгә, Вышинский әфәнде, ысын күңелебеҙҙән иҫәнлек һәм Советтар Союзының сталинсе тышҡы политикаһын тормошҡа ашырыу эшендә артабан да уңыштар теләйем.

**Албания Халыҡ Республикаһы Министрҙар Совете Председателе һәм Сит Ил Эштәре Министре генерал-полковник Энвер Ходжа.**

## СССР СОЮЗЫ МИНИСТРҘӘР СОВЕТЕНДӘ

# 1948 йылда фән һәм уйлап табыу өлкәһендә күренекле эштәр өсөн Сталин премиялары биреү тураһында

## Күренекле уйлап табыуҙар һәм производство эшендәге ысулдарҙы тамырынан камиллаштереү өсөн Сталин премиялары:

(Дауамы. Башы 1-се битте).

### 50.000 һум күләмендә өсөнсө дәрәжәлеге премиялар

6. **Балашенко** Виктор Харитоновичҡа, Көньяк Урал тимер юлының конструкторлыҡ бюроһы начальнигы, **Лычева** Евдокия Васильевнаға, шул уҡ юлдың конструкторлыҡ бюроһының өлкән инженер-конструкторы,—юлда ер тәҙәртыу машинаһын уйлап тапҡаны өсөн.

7. **Батурин** Сергей Иванович, Мәскәү ҡала Советы башҡарма комитетының ҡаланы төҙөклөндереү Управлениеһенең баш инженеры, **Березанцев** Борис Борисовичҡа, коммуналь хуҙалыҡ Академияһының ағзаһы, **Васильев** Дмитрий Ивановичҡа, ремонт-механик заводы эксперименталь цехының мастеры, **Волков** Павел Павловичҡа, Мәскәү ҡала Советы башҡарма комитетының ҡаланы төҙөклөндереү Управлениеһе начальнигы, **Макаров** Василий Яковлевичҡа, шул уҡ управлениенең өлкән инженеры—конструкторы, **Матвеев** Николай Ивановичҡа, шул уҡ управлениенең производство-техника бүлеге начальнигы, **Полковский** Михаил Абрамовичҡа, шул уҡ управление заводының баш инженеры,— урамдарҙы механик ысул менән тәҙәртә торған машиналар эшләп сығарған өсөн.

8. **Барыкин** Федор Диомидовичҡа, тимер юл транспортының Бөтә Союз ғилми-тикшеренеү институтының өлкән ғилми сотруднигы, **Алешин** Владимир Андреевичҡа, **Белогорцев** Петр Григорьевичҡа, шул уҡ институттың ғилми сотрудниктары, **Гуленко** Николай Николаевичҡа, юл эштәре Министерствоһы Управлениеһенең баш конструкторы, **Девьянович** Георгий Менсеевичҡа, **Лобанов** Алексей Васильевичҡа, шул уҡ Управлениеның инженерҙары, **Орлов** Николай Григорьевичҡа, шул уҡ управлениенең эленке баш инженеры, **Игнатьев** Александр Федоровичҡа, тимер юл транспортының Ф. Э. Дзержинский исемендәге Мәскәү электромеханика институтының юлсеһе, **Платов** Владимир Ивановичҡа, тимер юл транспортының Бөтә Союз ғилми-тикшеренеү институтының Проект бюроһы начальнигы,—тимер юл транспортында юл эштәрен комплексты механизациялау өсөн машиналар төҙөгән өсөн.

9. **Безобразов** Юрий Николаевичҡа, эш етәкселе, ағламалар һәм инсектофунгицидтар ғилми-тикшеренеү институтының фонин сотруднигы, **Орлов** Владимир Ивановичҡа, **Молчанов** Андрей Васильевичҡа, шул уҡ институттың ғилми сотрудниктары, **Строгин** Григорий Михайловичҡа, М. И. Калинин исемендәге Чернореченск химия заводының лаборатория начальнигы, **Климахин** Аким Михайловичҡа, шул уҡ заводтың директоры, **Никифоров** Антон Михайловичҡа, ауыл хуҙалығы Министерствоһының бүлек начальнигы, — ауыл хуҙалығы культуралары хорткостарына ҡаршы көрәшеү өсөн генсахлоран етештереү технологияһын эшләп сығарған өсөн.

10. **Белов** Владимир Николаевичҡа, эш етәкселе, хуш еҫле синтетик һәм натураль ефирҙар Бөтә Союз ғилми-тикшеренеү институтының профессоры, **Дильман** Татьяна Куповнаға, шул уҡ институттың директоры, **Елисеева** Валентина Николаевнаға, **Осипова** Валентина Петровнаға, **Скопальникова** Елена Константиновнаға, шул уҡ институттың ғилми сотрудниктары, **Наместкин** Сергей Семеновичҡа, академик, — СССР фәндәр Академияһының нефть институты директоры, **Родионов** Владимир Михайловичҡа, академик, Мәскәүҙең Д. И. Менделеев исемендәге химия-технология институтының профессоры, **Шумейко** Александр Клементьевичҡа, «Ленэромат» заводының лаборатория мөдире, **Товбин** Исаак Менсеевичҡа, парфюмерия промышленносе баш управлениеһенең баш инженеры, — хуш еҫле ефирҙар синтезенең яңы методтарын эшләп сығарған һәм производствоға индергән өсөн.

11. **Белов** Валентин Михайловичҡа, эш етәкселе, завод инженеры, **Григорьев** Виктор Григорьевичҡа, завод инженеры, **Ишевский** Валентин Евграфовичҡа, завод инженеры, **Ратнов** Григорий Прохоровичҡа, ғилми-тикшеренеү институтының лаборатория начальнигы, **Егоров** Михаил Спиридоновичҡа, ғилми сотрудник, — самолет йыһазларының яңы тибын эшләп сығарған өсөн.

12. **Беляков** Евгений Куприяновичҡа, эш етәкселе, ғилми-тикшеренеү институты инженеры, **Лысов** Николай Егоровичҡа, **Элгер** Эрхард Ивановичҡа, **Скакальский** Давид Рубиновичҡа, инженерҙар, **Хуртин** Мирон Даниловичҡа, ғилми-тикшеренеү институтының ғилми сотрудниктары, — диңгеҙ артиллерияһы ҡоралдарыҡы өсөн приборҙар эшләп сығарған өсөн.

13. **Бернец** Георгий Николаевичҡа, Газогенераторҙар машиналар төҙөү Управлениеһенең баш инженеры, **Голованов** Леонид Петровичҡа, **Кассонов** Михаил Леонтьевичҡа, **Сирин** Ираида Гершевичҡа, Очерск машиналар төҙөү заводының инженерҙәре, **Миттрах** Всеволод Леонидовичҡа, Гипронефтемашзавод бүлегенең начальнигы, — бораулау установкаларының яңы конструкцияларын эшләү һәм уларҙы производствоға индереү өсөн.

14. **Берлин** Альфред Аниснмовичҡа, эш етәкселе, **Амбарцумян** Рубен Сергеевичҡа, **Моисеев** Анатолий Аркадьевичҡа, **Павлов** Виктор Васильевичҡа, **Себелевский** Михаил Викторовичҡа, **Абель** Фаня Хаимовнаға, авиация материалдары Бөтә Союз институты инженерҙәре, — пенопластик массаларҙы алыу технологияһын эшләп сығарған һәм промышленносҡа индергән өсөн.

15. **Богданов** Евгений Сергеевичҡа, эш етәкселе, Уралмашзавод инженеры, **Кузнецов** Николай Петровичҡа, **Машевский** Леонид Леонидовичҡа, **Поличенко** Михаил Никифоровичҡа, **Скворцов-Борис** Михайловичҡа, шул уҡ заводтың инженерҙәре,—эҙләүҙәге кранлар конструкцияһын эшләп сығарған һәм производствола үҙләштергән өсөн.

16. **Борковский** Владимир Евгеньевичҡа, майлы культуралар Бөтә Союз ғилми-тикшеренеү институтының лаборатория мөдире, **Зинченкис** Василий Емельяновичҡа, шул уҡ институттың өлкән ғилми сотрудниге, ВКП(б)-ның Краснодар край комитетының икенсе секретары, **Полгурская** Екатерина Петровнаға, Тажик государство селекция станцияһы өлкән ғилми сотрудниге, — ҡыуаҡһыҙ асыламай торған клещевина сорттарын үҫтергән өсөн.

17. **Брсев** Борис Тимофеевичҡа, металл киҫеүсе станоктарҙың Эксперименталь ғилми-тикшеренеү институтының лаборатория начальнигы, **Клименко** Иван Горбачевичҡа, шул уҡ институттың директор урынбаҫары, — шлефовка агрегаттары төҙөгән өсөн.

18. **Бурлаков** Борис Ивановичҡа, «В. Чкалов» теплоходы механигы, **Альферьев** Александр Яковлевичҡа, **Кохов** Алексей Филатовичҡа, Мәскәү—Волга каналы пароходствоһы управлениеһе инженерҙәре, **Киселев** Николай Дмитриевичҡа, «Мирон Дюканов» пароходы механигы, **Чеботарев** Владимир Федоровичҡа, «Академик Губкин» пароходы механигы—судноларҙы техник эксплоатациялауҙың яңы методтарын эшләгән һәм ҡулланыуға индергән өсөн.

19. **Бутыкович** Георгий Владимировичҡа, В. И. Ленин исемендәге Бөтә Союз электротехника институты профессоры, **Бронштейн** Анатолий Марковичҡа, шул уҡ институттың өлкән ғилми сотрудниге, **Грейнер** Леонид Карловичҡа, **Кочешова** Анна Ивановнаға, **Гурвич** Вениамин Бецалелевичҡа, «Электроаппарат» заводы инженерҙәре, — юғары напряжение оборудованиелере бүлеү аппаратурының яңы серияһын эшләгән һәм ҡулланыуға индергән өсөн.

20. **Бойцехович** Борис Викторовичҡа, эш етәкселе, баш конструктор, **Павлов** Георгий Алексеевичҡа, **Андронников** Михаил Григорьевичҡа, **Георгенберг** Рудольф Иосифовичҡа, **Полян** Николай Юльевичҡа, **Хантеррер** Михаил Александровичҡа, **Яковлев** Николай Аникеевичҡа, инженерҙар, — яңы типтағы радиостанция эшләгән өсөн.

21. **Велихов** Павел Павловичҡа, **Гитман** Израиль Борисовичҡа, **Шипакин** Лев Николаевичҡа, «Стальконструкция» тресы инженерҙәре, — металл конструкциялар монтажлау өсөн яңы тип механизмдар эшләгән өсөн.

23. **Галкина** Екатерина Алексеевнаға, СССР фәндәр Академияһының Ботаника институты өлкән ғилми сотрудниге, — торф массаларын өйрәнеүҙең яңы методтарын эшләгәне өсөн.

23. **Гармашев** Александр Фомичҡа, завод директоры, **Волков** Василий Васильевичҡа, **Лопатин** Александр Владимировичҡа, **Поликарпов** Дмитрий Михайловичҡа, **Раллев** Петр Николаевичҡа, инженерҙар, — йәбештереп буля торған, юғары нығлыҡтағы яңы марка ҡорос эшләгән һәм промышленноҫҡа индергән өсөн.

24. **Герасименко** Иван Николаевичҡа, эш етәкселе, **Колтев** Дмитрий Сергеевичҡа, **Суровцева** Евгения Дмитриевнаға, С. Орджоникидзе исемендәге Подольск заводы инженерҙәре, **Любавский** Константин Васильевичҡа, ЦНИИТМАШ профессоры, — коррозияға сыҙамлы нефть аппаратураһы төҙөгән өсөн.

25. **Голгофский** Федор Ивановичҡа, эш етәкселе, баш конструктор, **Полуянов** Андрей Николаевичҡа, **Шевяков** Сергей Николаевичҡа, **Занятин** Евгений Алексеевичҡа, **Михеев** Сергей Викторовичҡа, Красношапка Максим Митрофановичҡа, инженерҙар,—балаҡай габаритлы электр машиналары эшләгән өсөн.

26. **Голембиовский** Станислав Станиславовичҡа, **Бобровский** Алексей Аристарховичҡа, **Евгеньев** Константин Александровичҡа, инженерҙар, — буғлы приспособлениелар яңы элементтарын төҙөгән өсөн.

27. **Григорович** Анатолий Федоровичҡа, 1-се номерле тирмән заводы инженеры,—яңы конструкциялағы суйылҡалар һәм аптык тәҙәртә торған ауыл хуҙалығы машиналарын төҙөгән өсөн.

28. **Грудев** Петр Иванович, **Бабарыкин** Анастас Лукичҡа, **Леджов** Вячеслав Георгиевичҡа, **Пудинов** Александр Константиновичҡа «Запорожсталь» заводы инженерҙәре, **Сафьян** Матвей Матфеевичҡа, П. В. Сталин исемендәге Днепропетровск металлургия институты доценте, **Ченмарев** Александр Петровичҡа, шул уҡ институт профессоры, — конструкцион табаҡлы ҡоросто һалҡын килеп бөйөү методын тамырынан камиллаштергән өсөн.

29. **Грузов** Марк Николаевичҡа, **Нейман** Зиновий Борисовичҡа, **Костин** Константин Федоровичҡа, **Иванов** Николай Павловичҡа, инженерҙәр, — ауыл хуҙалығын электрлаштереү өсөн гидрогенераторҙар сериһын төҙөгән өсөн.

30. **Гусев** Иван Дмитриевичҡа, Сталинград өлкәһе Ново-Анненский районы ауыл хуҙалығы бүлеге мөдире, **Сергеев** Павел Никаноровичҡа, шул уҡ райондың баш агрономы, — Сталинград өлкәһе Ново-Анненский районында прогрессивтан үлән баҫыуды системаһын киң рәүештә индереүҙәре өсөн.

31. **Дадаян** Сурен Христофоровичҡа, эш етәкселе, нефть промышленносе министре урынбаҫары, **Абугов** Пинхас Михайловичҡа, Главнефтеэлобычаһын баш механигы, **Штамбург** Валентин Федоровичҡа, шул уҡ Министерствоның СКБ начальнигы, — бораулауҙың технологияһын һәм нефть скважиналарын эксплоатациялауҙы яҡшыртҡан торбалар конструкцияһын эшләгәнҙәре өсөн.

32. **Дегтяренко** Николай Степановичҡа, станоктар төҙөү Министерствоһы Главинструменты баш инженеры, **Аппатов** Павел Александровичҡа, **Либерман** Арон Исаакевичҡа, Мәскәү инструментлар заводы инженерҙәре, **Карцев** Сергей Петровичҡа, «Фрезер» заводы инженеры, — торбаларға муфталарҙа пирәзлар яһай торған һәм муфтаны ҡыра торған патрондар өсөн.

33. **Демьянович** Анатолий Николаевичҡа, Челябе трактор заводының баш инженеры, **Шахрай** Иван Матвеевичҡа, Коломна паровоздар эшләү заводының баш технологы, **Яковлев** Константин Константиновичҡа, шул уҡ заводтың директоры, **Архипенко** Иван Иванович, **Гриднев** Михаил Ивановичҡа, **Шадрич** Александр Васильевичҡа, **Степанов** Алексей Петровичҡа, **Ильяшевич** Валентин Александровичҡа, **Горин** Евгений Федоровичҡа, **Холодилин** Игорь Александровичҡа, шул уҡ заводтың инженерҙәре, — паровоздар төҙөүҙә производствоның өҙлекһеҙ ағым методын эшләүҙәре һәм үҙләштереүҙәре өсөн.

34. **Диллон** Яков Григорьевичҡа, медицина фәндәре докторы, РСФСР һауыҡ һаҡлау Министерствоһының Мәскәү медицина институты профессоры, — лауалауҙың яңы методтарын эшләгәне һәм һауыҡ һаҡлау практикаһына индергән өсөн.

35. **Захарченко** Петр Ивановичҡа, эш етәкселе, химия промышленносе Министерствоһы инженеры, **Федоров** Владимир Михайловичҡа, Главшинпромдың баш инженеры, **Любашевский** Иван Филиппович, **Токмаков** Константин Дмитриевичҡа, Ярослав шин заводы инженерҙәре, **Стомпелов** Евгений Евгеньевичҡа, инженер, **Ус** Виктор Андреевичҡа, Мәскәү шин заводы инженеры, **Федоров** Алексей Николаевичҡа, Резинопроект инженеры, — яңы типтағы станоктар һәм автомобиль покрышкалары йыйыуҙың яңы методын эшләүҙәре һәм промышленноҫҡа индереүҙәре өсөн.

36. **Забродкин** Александр Гавриловичҡа, эш етәкселе, **Демидова** Лидия Александровнаға, **Ефремов** Владимир Семеновичҡа, **Лисва** Валентина Юрьевнаға, **Плотникова** Галина Петровнаға, фанера ғилми-тикшеренеү институты ғилми сотрудниктары, — фанера етештереүҙе тамырынан камиллаштереүҙәре өсөн.

37. **Закгейм** Лев Наумановичҡа, эш етәкселе, **Михайлова** Елена Ивановнаға, **Рацкевтаев** Иван Николаевичҡа, **Годас** Лидия Григорьевнаға, ғилми-тикшеренеү институты инженерҙәре, — юғары сифатлы радиокомпенсаторҙар етештереүҙе ойоштороуҙары өсөн.

38. **Зильберглит** Самуил Моисеевичҡа, Украина ССР төҙөлеш материалдары промышленносе Министерствоһының конструкторҙар бюроһы инженеры, — универсаль таш киҫеү машиналары конструкцияһын эшләгәне өсөн.

39. **Иваниенко** Николай Николаевичҡа, эш етәкселе, ғилми-тикшеренеү дизель институтының конструкторҙар бюроһы начальнигы, **Амельянин** Ошер Шлемовичҡа, **Богданов** Алексей Константиновичҡа, **Козалевский** Евгений Сергеевичҡа, **Никитин** Михаил Дмитриевичҡа, **Минц** Иосиф Григорьевичҡа, шул уҡ институт инженерҙәре, **Рихтер** Андрей Александровичҡа, 1 рангылы инженер-капитан, — балаҡай габаритле енел дизелдар конструкцияһын эшләүҙәре һәм ғилми етештереүҙә үҙләштереүҙәре өсөн.

40. **Игнатьев** Игорь Александровичҡа, эш етәкселе, баш конструктор, **Кочурин** Виктор Антоновичҡа, **Левин** Иосиф Яковлевичҡа, Ярошенко Виктор Кондоровичҡа, Шаровский Юрий Александровичҡа, инженерҙар, **Калмыков** Валерий Дмитриевичҡа, ғилми-тикшеренеү институты директоры, — яңы типтағы радиостанциялар эшләгәндәре өсөн.

41. **Изгарышев** Николай Алексеевичҡа, Мәскәүҙең Д. И. Менделеев исемендәге химия-технология институты профессоры, **Кудрявцев** Николай Тихоновичҡа, шул уҡ институт доценты, электрод процестарын тикшереүҙәре һәм металл порошогы алыуҙа электролитик методтар эшләүҙәре өсөн.

42. **Казарьян** Георгий Микиртычевичҡа, эш етәкселе, завод инженеры, **Каганович** Юрий Ароновичҡа, завод директоры, **Хрулев** Михаил Валерьяновичҡа, **Солезнев** Георгий Васильевичҡа, завод инженерҙәре, **Согомонян** Михаил Сергеевичҡа, заводтың баш инженеры, — химик продуктылары алыу өсөн электролиз конструкцияһын эшләүҙәре һәм уны промышленноҫҡа индергәндәре өсөн.

43. **Канавец** Павел Ильичҡа, эш етәкселе, **Ворстовов** Михаил Ивановичҡа, **Серебрянникова** Татьяна Николаевнаға, ғилми-тикшеренеү институты ғилми сотрудниктары, **Васильев** Александр Тимофеевичҡа, **Васильев** Георгий Михайловичҡа, **Цыганков** Алексей Степановичҡа, завод инженерҙәре, — химия продуктылары етештереүҙең яңы технология процесын эшләүҙәре һәм уны промышленноҫҡа индереүҙәре өсөн.

44. **Керичев** Вячеслав Михайловичҡа, «Красное Сормово» заводының баш конструкторы, **Воробьев** Владимир Петровичҡа, **Воронин** Михаил Ивановичҡа, **Краковский** Иван Иванович, **Пилярский** Марлан Михайловичҡа, **Чепурнов** Сергей Алексеевичҡа, **Якимовский** Сергей Николаевичҡа, шул уҡ завод инженерҙәре, — яңы типтағы ҡылға судноларҙы төҙөүҙәре өсөн.

45. **Кеавлев** Федор Пустиновичҡа, Бөтә Союз минераль сырлы институты өлкән ғилми сотрудниге, **Иванов** Святослав Нестеровичҡа, СССР фәндәр Академияһының Урал филиалы өлкән ғилми сотрудниге, **Петропавловский** Сергей Анатольевичҡа, Урал геофизика тресының баш инженеры, **Субботин** Константин Дмитриевичҡа, металлургия промышленносе Министерствоһының инженеры, **Меркулов** Михаил Ивановичҡа, «Уралпетметразведка» тресының баш инженеры, — баҡыр-кобальт ятлыҡтарын асыуҙары һәм уны геологик тикшереүҙәре өсөн.

46. **Кокин** Георгий Михайловичҡа, Минск автомобиль заводының баш конструкторы, эш етәкселе, **Обухов** Борис Владимировичҡа, **Кане** Моисей Юрьевичҡа, шул уҡ завод инженерҙәре, **Иолиев** Василий Андреевичҡа, **Илларионов** Владимир Александровичҡа, **Уринсон** Яков Ефимовичҡа, **Шапиро** Исаак Соломоновичҡа, Ярослав автомобиль заводы инженерҙәре, **Дмитриев** Виктор Леонидовичҡа, Ленинградтың В. В. Куйбышев исемендәге карбюратор заводы инженеры, **Степенский** Наум Борисович, Государственный Бөтә Союз автомобиль технологияһы институты инженерҙәре, — ЯАЗ — 200 дизель йөк автомобиле төҙөүҙәре өсөн.

47. **Конюхов** Николай Алексеевичҡа, химия комбинатының баш инженеры, **Князев** Петр Антоновичҡа, **Мешерякова** Ольга Гавриловнаға, **Реймерс** Николай Николаевичҡа, **Чистозвонов** Давид Борисовичҡа, инженерҙар, — химия продуктын синтезлау процесын комплексты методын эшләүҙәре һәм уны промышленноҫҡа индереүҙәре өсөн.

48. **Корнин** Семен Владимировичҡа, Дашава—Киев газопроводы төҙөлеше начальнигы, **Колмыков** Михаил Александровичҡа йәбештереү-монтаж тресы инженеры, **Молчанов** Василий Исаевичҡа, **Сордюк** Максим Антоновичҡа, газ пресслау юлы менән йәбештереү буйынса колонна начальнигы,—магистраль газопроводтар төҙөү методтарын тамырынан камиллаштереүҙәре өсөн.

49. **Корелов** Василий Филипповичҡа, Бөтә Союз ауыл хуҙалығын механикалаштырыу ғилми-тикшеренеү институтының лаборатория етәкселе, **Краснов** Валериан Семеновичҡа, шул уҡ институттың директоры урынбаҫары, **Мартюгин** Дмитрий Дмитриевичҡа, Мәскәүҙең К. А. Тимирязев исемендәге ауыл хуҙалығы Академияһы доценты, — һыйыр һауыу машинаһы төҙөүҙәре өсөн.

50. **Костенис** Михаил Полиевктовичҡа, СССР фәндәр Академияһының член-корреспонденте, **Иосифян** Андроник Геворковичҡа, Өрмән ССР фәнтәр Академияһы член-корреспонденте, **Монгезон** Наум Абрамовичҡа, завод инженеры, **Сорокер** Теодор Густавовичҡа, ғилми-тикшеренеү институты профессоры, **Яблинский** Патан Ароновичҡа, Бөтә Союз электротехника институты лаборатория начальнигы, **Эпштейн** Яков Соломоновичҡа, завод инженеры, — электр машиналары конструкцияһы эшләүҙәре һәм уларҙы етештереүҙә үҙләштереүҙәре өсөн.

51. **Лагунов** Лев Львовичҡа, **Прозоровская** Муза Константиновнаға, Мәскәү балыҡ комбинаты инженерҙәре, **Березин** Николай Тихоновичҡа, балыҡ промышленносе Министерствоһының баш технологы, **Бодров** Викентий Алексеевичҡа, шул уҡ Министерствоның инженеры, **Букин** Василий Николаевичҡа, А. Н. Бах исемендәге биохимия институтының профессоры, **Розанова** Валентина Александровнаға, — витаминлы балыҡ майҙары етештереү методын эшләп сығарыу һәм промышленноҫҡа индереүҙәре өсөн.

52. **Лачинов** Серафим Степановичҡа, эш етәкселе, ғилми-тикшеренеү институтының ғилми сотрудниге, **Низяев** Вячеслав Михайловичҡа, **Рисовер** Рувим Исаковичҡа, **Булычев** Александр Николаевичҡа, **Цольм** Николай Карловичҡа, химия комбинаты инженерҙәре, — химия продукты синтезы етештереү процесын тамырынан алып камиллаштереү өсөн.

53. **Логинов** Иван Федоровичҡа, эш етәкселе, **Крымский** Сергей Степановичҡа, Себер матсылыҡ ғилми-тикшеренеү институтының ғилми сотрудниге, **Догиль** Георгий Платоновичҡа, **Рубцовский** током һарыҡтары рассалниге директоры, **Попов** Сергей Михайловичҡа, шул уҡ током һарыҡтары рассалниге зоотехнигы, **Вовченко** Федор Яковлевичҡа, «Сибирячка» колхозы зоотехнигы, **Литовченко** Григорий Романовичҡа, Бөтә Союз малсылыҡ ғилми-тикшеренеү институтының өлкән ғилми сотрудниге, **Васильев** Николай Александровичҡа, «Рубцовский» током һарыҡтары үрсетеү совхозының өлкән зоотехнигы, — «Сибирский рамбулье» тигән юғары продуктивлы йүнле йәнле һарыҡтар токомо үрсеткән өсөн.

54. **Мәйкапар** Георгий Ильичҡа, ғилми сотрудник, — механика өлкәһенә тикшеренеүҙәрҙән яңы методын эшләп сығарған өсөн.

55. **Мартюшов** Константин Ивановичҡа, эш етәкселе, **Столяров** Михаил Михайловичҡа, **Гайлиш** Евгений Антоновичҡа, ғилми-тикшеренеү институты инженерҙәре, **Каминский** Бецалел Хаимовичҡа, баш инженер, — юғары сифатлы радио оборудованиелар етештереүҙе ойоштороған өсөн.

56. **Мартыненко** Владимир Поликарповичҡа, эш етәкселе, **Топчиев** Алексей Васильевичҡа, **Лесов** Лев Паумовичҡа, **Мернулов** Николай Яковлевичҡа, **Гипроуглемаш** инженерҙәре, **Видулин** Анатолий Евдокимовичҡа, **Начинкин** Василий Васильевичҡа, **Почонков** Анатолий Кондратьевичҡа, «Западная капитальная» шахтаһының инженерҙәре, **Заславов** Дмитрий Ивановичҡа, «Ростовуголь» комбинатының инженеры, **Ксстюченко** Петр Александровичҡа, «Свет шахтера» заводының директоры, **Стадниченко** Николай Васильевичҡа, «Несветайантрацит» тресы управляющие, — ВМП-1 врубовой — тейәү машиналары эшләп сығарған һәм уларҙы Донбасс шахталарында производствоға индергәндәре өсөн.

57. **Мардашев** Сергей Руфовичҡа, Мәскәүҙең 1-се медицина институтының профессоры, — аҡһымдарҙы тикшереү өсөн актив препараттар алыуҙың яңы методын эшләп сығарған өсөн.

58. **Матвеев** Владимир Афанасьевичҡа, **Крон** Всеволод Владимировичҡа, Государство Оптика институтының ғилми сотрудниктары, **Кронников** Владимир Павловичҡа, инженер-майор, — яңы прибор конструкцияһын эшләп сығарған өсөн.

59. **Матвеев** Николай Константиновичҡа, Бряславский Давид Адольфовичҡа, Неусыпин Андрей Михайловичҡа, конструкторҙар, — авиация приборҙары өлкәһендә ҙур йылдар эшләүҙәре һәм яңы тип авиаприборҙар эшләп сығарғандары өсөн.

60. **Махателашвили** Семен Захарьевичҡа, Грузия ССР-ы, Телавск районы 26 комиссар исемендәге колхозының агрономы, — тармаҡлы башаҡлы бойҙайҙы үрсетеү һәм производствоға индереү өсөн.

61. **Медведь** Татьяна Яковлевнаға, эш етәкселе, СССР фәндәр Академияһының органик-химия институтының өлкән фонин сотрудниге, **Аврам** Шлем Айзековичҡа, **Жичкин** Александр Кириллович, **Шевнюк** Василий Терентьевичҡа, химия промышленносе Министерствоһының инженерҙәре, **Дацко** Анатолий Михайловичҡа, завод инженеры, **Жигач** Алексей Фомичҡа, ғилми-тикшеренеү институтының лаборатория мөдире, **Коростов** Евгений Мефорьевичҡа, завод директоры, — химия продукты етештереүҙе тамырынан камиллаштергән өсөн.

62. **Михаленко** Николай Матвеевичҡа, эш етәкселе, **Карпо-Зат** Борис Федоровичҡа, **Ситников** Георгий Павловичҡа, **Хубаев** Георгий Васильевичҡа, Ленинский исемендәге завод инженерҙәре. **Метасс** Николай Александровичҡа, юл эштәре Министерствоһының инженеры,—радиостанция конструкцияһын эшләп сығарған өсөн.

63. **Михайлов** Виктор Васильевичҡа, промышленность оборудованиеләре үҙәк ғилми-тикшеренеү институтының лаборатория мөдире, **Бурштейн** Марк Александровичҡа, Гипроуглемаштың баш конструкторы, **Красниковский** Георгий Владимировичҡа, күмер промышленносе Министерствоһының техник управление начальнигы, **Тарусин** Пантелей Прокофьевичҡа, Сталинуголь комбинатының инженеры, — тимер бетондан торба һымаҡ терәүҙәр эшләгән һәм уларҙы күмер промышленносена индергәндәре өсөн.

64. **Могилевский** Ефсей Мойсеевичҡа, эш етәкселе, яһалма сыу ғилми-тикшеренеү институтының бүлек начальнигы, **Лотарев** Борис Михайловичҡа, шул уҡ институттың сотрудниге, **Алехин** Николай Яковлевичҡа, ецел промышленность Министерствоһының инженеры, **Лаврушин** Федор Ивановичҡа, Мәчихин Михаил Андреевичҡа, инженерҙәр, — яңы яһалма сыу алыу методын эшләгән һәм промышленноҫҡа индергәндәре өсөн.

65. **Молчанов** Георгий Васильевичҡа, Гипронефтемаштың баш инженеры, — нефть скважиналарын ремонтлау өсөн автомат эшләп сығарған һәм уны промышленноҫҡа индергән өсөн.

66. **Народицкий** Илья Ааронович, эш етәкселе, **Соронин** Петр Павлович, **Гефт** Изя Леоптьевичҡа, Козицкий исемендәге завод инженерҙәре, **Ласточкин** Николай Семеновичҡа, шул уҡ заводтың директоры, — «Урожай» радиотелефон станцияһын эшләгәне өсөн.

67. **Настенко** Петр Николаевичҡа, Киевтәге ауыл хуҙалығы тәжриба станцияһының инженеры, **Кашинцев** Анатолий Антоновичҡа, Рәссельмаш заводының инженеры, — картуф уҙлырта торған машина уйлап тапҡаны өсөн.

68. **Натрошвили** Арчил Георгиевичҡа, малсылығын Грузиялағы ғилми-тикшеренеү институтының ғилми сотрудниге, — һарыҡтарҙың яңы токомон сығарған өсөн.

69. **Невельсон** Михаил Ильичҡа, **Ушаков** Константин Андреевичҡа, Н. Е. Жуковский исемендәге Үҙәк аэрогидродинамика институтының ғилми сотрудниктары, **Комаров** Абрам Марковичҡа, инженер, — центробежный вентиляторҙарҙың яңы типтарын эшләгән һәм промышленноҫҡа индергән өсөн.

70. **Недашковский** Александр Николаевичҡа, агромелиорация һәм урман хуҙалығының Украина ғилми-тикшеренеү институтының ғилми сотрудниге,— ағас утлатыусы машиналар конструкцияһын эшләгәне өсөн.

71. **Новиков** Василий Александровичҡа, шәкәр промышленносенең Бөтә Союз Үҙәк ғилми-тикшеренеү институтының Киевтәге филиалының өлкән ғилми сотрудниге, **Кичигин** Николай Михайловичҡа, шул уҡ институттың ғилми сотрудниге, **Литвинов** Евгений Васильевичҡа, Пивиенковск машиналар ремонтлау мастерскойҙарының баш инженеры, — универсаль тейәү машинаһы эшләгән һәм производствоға индергән өсөн.

72. **Остославский** Иван Васильевичҡа, профессор, тикшеренеү институты начальнигының урынбаҫары, **Карулин** Виктор Ивановичҡа, **Миронов** Арсений Дмитриевичҡа, **Псвицкий** Александр Соломоновичҡа, **Строев** Николай Сергеевичҡа, **Толстых** Игорь Павловичҡа, **Уткин** Виктор Васильевичҡа, **Эскин** Исаак Ильичҡа, **Рутер** Дмитрий Моисеевичҡа, ғилми сотрудниктар, — аэродинамик тикшеренеүҙәрҙән яңы методтарын уйлап тапҡан өсөн.

73. **Пестряков** Владимир Борисовичҡа, эш етәкселе, **Кудрявцев** Владимир Николаевичҡа, **Семенов** Владимир Антоновичҡа, **Тимофеев** Александр Андрияновичҡа, завод инженерҙәре, — яңы радио аппаратураны эшләгән һәм промышленноҫтә үҙләштергән өсөн.

74. **Петров** Георгий Петровичҡа, завод лабораторияһының начальнигы, **Грачов** Андрей Андреевичҡа, Горький исемендәге быяла заводы инженеры, **Зильберштейн** Яков Матвеевичҡа, **Лизоянская** Софья Григорьевнаға, быялалың Бөтә Союз ғилми-тикшеренеү институты ғилми сотрудниктары, **Емельянов** Иван Михайлович, Автостекло заводының өлекке директоры, **Броховских** Серафим Максимовичҡа, Главтехстекланың баш инженеры, **Казанский** Михаил Сергеевичҡа, Ленинградтың Ленсовет исемендәге технологик институтының доценте, — сыныҡтырылған «Сталинит» быяланың эшләгән һәм производствола үҙләштергән өсөн.

75. **Петров** Григорий Семеновичҡа Пластмасса ғилми-тикшеренеү институтының директоры, **Бродский** Гершов Шимоновичҡа, **Выгодская** Мариам Борисовнаға, **Луковенко** Тамара Михайловнаға, **Пешехонов** Алексей Алексеевичҡа, **Трахтер** Александр Савельевичҡа, **Файнштейн** Абрам Самойловичҡа, шул уҡ институттың ғилми сотрудниктары, — универсаль клей һәм пластмасса эшләгән һәм промышленноҫҡа индергән өсөн.

(Дауамы бар).

*КОМСОМОЛ ТОРМОШО*

# ҺӘР БЕР КОЛХОЗДА КОМСОМОЛ ОЙОШМАҺЫ ТӨҘӨРГӘ

ВКП(б) Үҙәк Комитеты Башкортостан партия ойошмаһының отчеты буйынса ҡабул иткән ҡарарында февраль Пленумының тарихи ҡарарын үтәүҙә булған етешһеҙлектәрҙе йылдам бетереүҙе республика коммунистарынан бурысҡа алып, ауыл хужалығы артелдәре правленияларына, МТС һәм совхоз директорҙарына практик эштәр күрһәтергә мобилизовать итергә бурыслылар. Был бурысты хәл итеү өсөн ауыл комсомол ойошмаларын йәштәрҙе үҙҙәренең тәьҫирҙәренә күсәйтергә һәм уларҙың иғтибарын ауыл хужалығының бөтә тармаҡтарын да артабан үҫтереүгә юнәлтергә тейештәр.

Комсомол ойошмаларының йәштәрҙе йәнә лә ныҡлап ауылдың ҡайһы бер колхоздарында ултырып ҡалыуҙарын, ауыл хужалығын механизациялау, ферма эшендә ҡатнашыусыларҙың эшкә һәләтлелеген үҫтереү, ауыл хужалығы артельдәренең, МТС һәм совхоздар директорҙарының эшен ныҡлап контролдә тотмауҙарын, ауыл хужалығы артельдәре правленияларына, МТС һәм совхоз директорҙарына практик ярҙам күрһәтергә мобилизовать итергә бурыслылар. Был бурысты хәл итеү өсөн ауыл комсомол ойошмаларын йәштәрҙе үҙҙәренең тәьҫирҙәренә күсәйтергә һәм уларҙың иғтибарын ауыл хужалығының бөтә тармаҡтарын да артабан үҫтереүгә юнәлтергә тейештәр.

Комсомол ойошмаларының йәштәрҙе йәнә лә ныҡлап ауылдың ҡайһы бер колхоздарында ултырып ҡалыуҙарын, ауыл хужалығын механизациялау, ферма эшендә ҡатнашыусыларҙың эшкә һәләтлелеген үҫтереү

## *Сит илдәрҙән телеграммалар*

### Тиролдә Американың хәрби базаһын төҙөүгә әҙерлек тураһында Австрия газетаһы

ВЕНА, 11 апрель. (ТАСС). Инсбруктан алынған хәбәрҙәргә ҡарағанда, Америка армияһының Тиролгә (Франция-ның Австриялағы оккупация зонаһы) килгән өлкән офицерҙәре был провинцияның бөтә территорияһында йөрөйҙәр. Тиролдең Рум тигән посёлкаһында Америка һалдаттары урынлаштырылған.

Ошо айҡанлы, әҙнә һайын Линцтә (Америка оккупация зонаһы) сыға торған «Вохен-эхо» газетаһының пәүбәттәге номерендәге башмәҡәләһе ҙәнә иғтибарҙы йәлеп итә. Газета, Гитлер немец-фашист армияһының тар-мар ителеүе алдынан Альпта ныҡлы нығытмалар төҙөргә приказ бирҙе, тип иҫкә төшөрә. Ләкин был план тормошҡа ашырылманы.

«Америка ғәскәрҙәренең күптән түгел Тиролгә килеүен, — тип дауам итә «Вохен-эхо», — ошондай уҡ Альп крепосен төҙөргә уйлау менән бәйләйҙәр».

Унан ары газета, Америка ғәскәрҙәре күптән түгел зенит оруднеләренең яңы өлгөләрен алдылар, тип хәбәр итә.

### Англияла антикоммунистик кампанияға ҡаршы протестәр

ЛОНДОН, 11 апрель. (ТАСС). «Дейли телеграф энд морнинг пост»тың хәбәр итеүенә ҡарағанда, киҫә Лондонда киномеханиктар ассоциацияһының конференцияһында, лейбористик партия һәм Британиянының тред-юниондар конгресе (БКТ) тарафынан үткәрелә торған антикоммунистик кампанияны яҡларға төҙөлөм итеүсе резолюция 35 тауышҡа ҡаршы 228 тауыш менән кире ҡағылған. БКТ-ның бөтә антикоммунистик шылтыратҡылары тураһында конференцияға бәлдерен тороуҙы талап итеүсе резолюция ҡабул ителгән.

### Эттлиҙең Глазгола яһаған сығышына ҡаршы протестәр

ЛОНДОН, 11 апрель. (ТАСС). «Дейли уоркер» газетаһы, Англияның премьер-министре Эттли Глазгола булған ваҡытта уға ҡарата ябай лейбористар тарафынан яһалған ҡаршылыҡтар күренеүе тураһында хәбәр итә. 10 апрелдә, тип яҙа газета, лейбористик партияның урындағы ойошмаһының йыйылышында сығыш яһау өсөн Эттли Глазгоға килде. Эттлигә, цех старосталары менән осрашмаҫ өсөн йыйылыш буласаҡ бинаға инеүсе ишектән керергә тура килде. Цех старосталары Эттлигә резолюция тапшырырға уйлағайнылар. Был резолюция, һис киҫекмәҫтән бюджетте кире ҡағыуҙы, ҡоралланыуҙарға расходтарҙы ҡыҫҡартыуҙы һәм Советтар Союзы менән сауҙаны киңәйтеүҙе талап итә. Был резолюция, Эттлигә тапшырыу өсөн, лейбористик партияның вәкиленә бирелгәйне.

«Дейли экспресс» хәбәрсеһе, Эттли кинотеатр бинаһына барғанда, «Бөтһөн аслыҡ бюджете!», тип ҡысҡырыусы демонстранттар тарафынан ҡаршыланды, тип хәбәр итә. Эттлиҙең автомобиле кинотеатр янына еткәс, уны, «Бөтһөн консерваторҙар бюджете!», «Йорт хужайҡаларына азыҡ-түлекте күберәк бирегеҙ!», «Атлантик пакт — тыныслыҡҡа ҡурҡыныс булыш тора!» тигән плакаттар алып барыусы демонстранттар ҡаршыланылар.

«Дейли уоркер», Эттли сығыш яһаған бина янында протест митингыһы булды, унда цех старосталары сығыш яһанылар, тип хәбәр итә. Митингыла ҡатнашыусылар бер күңелдән бюджетте рәйләүсе резолюция ҡабул иттеләр. Тәртиптә һаҡлау өсөн полицияның ҡеҫә парядо саҡырылды.

«Дейли геральд» Эттлиҙең сығышы тураһындағы хәбәрҙе күренекле урында урынлаштырып, протест демонстрацияһы тураһында бер һүҙ ләм әйтмәй.

### Грецияла государство хеҙмәткәрҙәренең забастовкаһына ҡарата

АФИНА, 11 апрель. (ТАСС). Государство хеҙмәткәрҙәре забастовкаһының өтәкселәре хөкүмәттең, хеҙмәткәрҙәргә арҙан хаҡ менән бер ваҡытлы аҙ ғына һәм ҙа азыҡ-түлек бирҙе тураһындағы тәҡлимен нәфрәт менән кире ҡаҡҡас (уны ас хеҙмәткәрҙәрҙән ҡалыу тип характерлап), премьер-министр бөтә хеҙмәткәрҙәр бөгөнгө көндән мобилизовать ителәләр, тип иғлан итте.

Шул уҡ ваҡытта финанс министре, приказға буйһонмаған кешеләрҙән алтарелә сығарылмасаҡтар, тип белдерҙе, ләкин шулай булыуға ҡарамаҫтан хеҙмәткәрҙәр бөгөн дә эшкә сыҡманылар. Хөкүмәт, баш күтәреүселәрҙе «мобилизовать» итеү һәм башҡа рәүәштән тыш саралар күреп ҡурҡытырға маташыуҙар менән бер уҡ ваҡытта, хеҙмәткәрҙәр профсоюздарының етәкселәрен забастовканы өҙөү яғына ауҙарырға тырыша.

### Көнбайыш Европа илдәренә Американың ҡорал ебәреүе тураһында „Обсервер“

ЛОНДОН, 11 апрель. (ТАСС). «Обсервер» газетаһының Вашингтондағы хәбәрсеһе, көнбайыш Европа илдәренә Американың ҡорал ебәреүенә ҡағылып былай тип яҙа:

«Хәрби расходтарҙы ҡаплау өсөн экономик хеҙмәттәшлек управлениеһенең фонды (йәғни «Маршалл планы» тип аталған план буйынса ассигнованиелар — ред.) файҙаланыласаҡ, тигән серьез ҡурҡыныслыҡтар тураһында һөйләйҙәр һәм, минең бындағе булғанынса, көнбайыш державаларҙың Вашингтондағы вәкилдәре был турала үҙ хөкүмәттәренә хәбәр иттеләр ҙә инде».

## БЛАГОВЕЩЕН РАЙОНЫНДА

### Район үҙәгендә

Район үҙәге Благовещенск ҡалаһында Союз әһәмиәтендәге нефть машиналары төҙөү, ҡаҙаҡ заводтары, райместпромкомбинат, 7 артель һәм башҡа предприятиелар бар.

Ҡала тимер юлдан ситтә. Шулай булыуға ҡарамаҫтан, заводтар үҙҙәрен ваҡытында сырье һәм ягыулыҡ менән тәьмин итеүҙе яҡшы ойоштороҙолар. Нефть машиналары төҙөү заводы стахановса эшләү һөҙөмтәһендә 1950 йылға планлаштырылған производство күмәленә өлгөште. «Красный октябрь» ҡаҙаҡ заводы ла планды үтәүҙә алдынғы сафта бара. Ул илебеҙҙең аяҡ кейемдәре төҙөгән торған 68 фабрикаһының хеҙмәтләндерә.

### Район үҙәге төҙөкләндерелә

1949 йылда Благовещенск ҡалаһын төҙөкләндереүгә, 1948 йылға ҡарағанда, 3 тапҡыр күберәк аҡса ебәрелде. Быйыл ҡала тулыһынса электрлаштерелә. Дөйөм майҙаны 752 квадрат метр күләмендә булған 18 коммуналь хужалыҡ йорттарына капиталь ремонт үткәрелә. Яңы завод клубы төҙөлә.

Ҡаланың үҙәк урамдарынан булған Киров, Совет, Партизан урамдарындағы юлдарға ремонт яһала, базар майҙаны төҙөкләндерелә. Ҡаланың урамдарына быйыл бер мең тонна артыҡ йәш араҫ ултыртыласаҡ. Промышленность предприятиелөре, учреждениелөре, мәктәптәр әргәһенә скверҙәр, баҡсалар эшләнә.

### Һаулыҡ һаҡлау учреждениеләрендә

Районда 23 һаулыҡ һаҡлау учреждениеһе иҫәпләнә. Шуларҙан ҡалала рентген кабинеты, бала тыуҙырыу йорто, амбулатория, балалар консультацияһы, эпидемик һәм малярия станциялары, аптека һәм башҡалар бар.

Район һаулыҡ һаҡлау учреждениелөрендә 14 врач, 33 фельдшер, 40 медсестра эшләй. Район больницаһының глав врачы оҫта хирург ителә Абдрахман Ризаванов бөтә республикаға билдәле кеше. Ул намыҫлы хеҙмәте өсөн Башҡортостандың 30 йыллығы айҡанлы «Почет билдәһе» ордене менән наградланды.

### Район телефонлаштырыла һәм радиолаштырыла

14 ауыл Советенең район менән телефон бәйләнешө бар. Ҡаланың үҙендә ике коммутатор ҡуйылған.

Районда 1.220 радиоточка, 49 радиоприемник бар. Ағымдағы йылда Дуваней ауыл Советендәге ике колхоз радиолаштырыла. Яҡын көндәрҙә радиоүҙелдың хеүәте 500 ваттан 1000 ватҡа тиклем еткереләсәк.

### Колхозсыларҙың өйҙәрендә Ильич лампалары

Юғары Үҙән ауылы революцияға тиклем культуранан артта ҡалған ауыл ине. Унда клуб та, мәктәп тә, больница ла буламаны.

Совет власе йылдарында был ауыл бик ныҡ үҫте. Ул хәҙер культуралы колхоз ауылы. Ундағы «Марпий» колхозына моңғегә фәйҙәланыуға 700 гектар ер беркетелгән. Колхозда ете йыллыҡ мәктәп, библиотека, трахоматозный пункт бар. Колхозсыларҙың өйҙәре Ильич лампалары менән яҡтыртыла. Колхозда тирмән, лесопилка электр көсө менән эшләйҙәр.

### Колхоз хатолабораторияһы

«Буря» колхозында ойошторолған колхоз хатолабораторияһы эшен планлы рәүештә алып бара. Лабораторияла төрлө экспонаттар, агротехник плакаттар, урсайлылыҡтың артыуын күрһәткән диограммалар бар.

Хатолаборатория әргәһендә курстар үткәрелә. Күптән түгел бында звеноводтар уҡыныслар. Улар бөртөкле ашлыҡ культуралары агротехникаһының нигеҙҙәрен, звенола хеҙмәтте ойоштороу мәсьәләләрен өйрәнделәр. Занятиеларҙе колхоздың агрономы Пилютова һәм колхоз председателе Коротаев интеште үткәрҙе. Шундай уҡ занятиелар сәсеүселәр, һабансылар, яровизаторҙар өсөн дә ойошторолдо.

### Матбуғат таратыу артҡы

Район хеҙмәтсәндәренең культура кимәле үҫә. Район магазиндәре арымдары йылдың беренсе кварталында 35 мең һумлыҡ һәр төрлө әҙәби китаптар һаттылар. Ҡала һәм район хеҙмәтсәндәре 4.852 дана үҙәк, өлкә һәм район газеталары алдыралар. Был, үҙған йылға ҡарағанда, 2.097 данаға артыҡ тигән һүҙ.

### Дитекторлы радиоприемниктәр эшләү конкурсы

Өфөләге радио һөйөүселәр клубы 5 майға тиклем ҡул ҡулланыу материалдарынан дитекторлы радиоприемниктәр эшләү буйынса радио һөйөүселәрҙең конкурсын ойоштороҙо.

Конкурс һөҙөмтәһендә яҡшы һәм төрөлөшө яғынан ябай ителеп эшләнгән һәм арҙан хаҡлы булған приемниктәр колхоздарҙа файҙаланыу өсөн Өфөлә эшләнеп һатыласаҡ.

### Культура-ағартыу учреждениеләре работниктәре өсөн семинар

Өлөшө район Совете башҡарма комитетенең культура-ағартыу учреждениелөре бүлеге ауыл библиотекаларының һәм колхоз клубтары мөдирҙәренең ике көнлөк семинарын үткәрҙе. Семинарҙа ҡатнашыусылар СССР Министрҙәр Советы һәм ВКП(б) Үҙәк Комитетенең «Колхоздарҙа культура-ағартыу эшен яҡшыртыу ҡарары, халыҡ-ара хәл, Мичурин учениеһе тураһында һәм яңы сәсеү осорында культура-массовый эштәрҙе йөкләдерәү саралары тураһында һәм башҡа мөһим темаларға докладтар тыңланылар.

## БАШҠОРТ ХУДОЖНИГЕ РӘХИМ ИШБУЛАТОВ

Көнсығыштан көнбайышҡа һуҙылған Кырҫаҡ тауҙарының ҡырҙарында, уның көньяҡҡа ҡараған итәктәренең юғары ҡатында күптән инде ҡарҙар иреп бөтөп, уның йөҙөндәге көрәлдәк ҡауландары аҫтынан йәм-йәшел үҙән ҡалҡып сыҡҡайны. Тик уйаттар һәм һалдәүҙәрҙәге ҡалын яҡған ҡарҙар ныҡ кеүәтле ҡояш нурҙарынан иреп өлгөрә алмаған булып, үрҙә ергән ҡарҙарҙан сасрап, шаулап аҡҡан яҙғы һыуҙар быларҙы ла йырғанаҡтарға, йылғаларға алып китеп кәметтеләр.

Иртәнсәк иртүк күккә ашып буҙ тургайҙар һайрап күтәрәлделәр, сырылдашып түбән төштөләр, тағы күтәрелделәр, ҡапҡа баштарында сыйырсыҡтар һайрашып оялар яһанылар. Шулай итеп йәмле яҙ башланғайны.

Быйыл ошо ала ҡарҙан алып Өфөлә ауылы Усман уҙы Рәхимдең өсөһе ине өйәнән төҙөп ауылдың һарыҡ-кәҙәләрен, ә йәйен быҙауҙарын да бергә көтөргә бирҙе. Шуныңтан Рәхим тау буйҙарында, яландарҙа, матур йылға буйында көтөү көттө.

Тәбиғәт матурлығы унда кәсе йәштән үк художник булыу теләген уятты. Ошо матур теләкте тормошҡа ашырыу өсөн Рәхим Ишбулатов 1930 йылда Өфө ҡалаһындағы художество техникумына уҡырға инде. Уның художество тураһындағы фантазиялары реаль хәлгә әйләнделәр. Техникумды отличноға тамамлағас, уны Мәскәүгә илде өйрәнеү һәм художество музейҙәренә ғилми работниктар әҙерләй торған юғары уҡыу йортона уҡырға ебәрҙеләр. Рәхим Ишбулатов унда отлично дипломы алып, республиканың үҙәгенә художество музейына ғилми работник булып ҡайтты. Унда эшләгәндә ул художество техникумында рәсемдән, искусство тарихынан һәм башҡа фәндәрҙән дәрестәр бирҙе. Быйыл ул башҡорт ҡурамалыларынан — балаҫтар, сигелгән тастымалдар, сымылдыҡтар һәм түшлектәр, ҡашмауҙарҙы ғилми йәһәттән өйрәнеүҙе ойоштороҙо.

Рәхим Ишбулатов Бөйөк Ватан һуғышы алдынан «Салауатты алып бараләр» тигән темаға эскиз яҙҙы.

Бөйөк Ватан һуғышы башланыуы менән ул немец илбаҫарҙарына ҡаршы көрәш фронтына китте. Дошманды еңеп ҡайтҡас, ул яңынан иҫкә төшөп тотондо. Артистар картинаһын яҙҙы, унан һуң «Еңеү иртәһе» эскизын, бер йылдан һуң уның картинаһын яҙҙы. Общественность был бик яратты һәм Рәхим Ишбулатов ул картинаһы менән Ҡазан ҡалаһында 1947 йылда 6 республиканың художество күргәҙмәһендә ҡатнашты. Бында ла ул маҡтау алды. Йәш художник Рәхим Ишбулатовтың киләсәккә өмөтө зур. Ул күптән түгел «Башҡорт дивизияһы рейдта» тигән эскиз яҙҙы. Хәҙер был эҫәр Башкортостандың юбилей күргәҙмәһендә ҡатнаша. Художник Ишбулатов жанрлы искусствоны ярата. Уның иҫкәрткестәрҙе, картиналар менән бизәлгән, кондар һәм төндәр буйынса ул иҫкәрткестәрҙе эшләй.

Рәхим Ишбулатов Ватан һуғышынан ҡайтҡас та художниктар союзының председателе итеп һайланды һәм ошо көнгә тиклем ул ошо эштә эшләй. Ул яҡты художник булыу менән бергә, оҫта ойоштороусы ла. Республикалағы художниктәрҙең иҫкәрткестәрен яҡшы ойоштора, уларға һәр ваҡыт етәкселек итә. Башкортостан художниктәре республиканың 30 йыллығы байрамына арналған яңы юбилей күргәҙмәһен зур күтәренкелек менән әҙерләнәләр. Был эштә лә уның хеҙмәте зур булды. Йәш художник был күргәҙмәнең промышленность, связь, электр промышленность, транспорт павильонының баш художнигы булды.

Ҡалҡ судтарына һәйләү кондәренә ул Черниковск ҡалаһында күсмә художество күргәҙмәһен ойоштороҙо һәм уның хеҙмәтсәндәргә күрһәтте. Был күргәҙмә зур уңыштарға өлгәште. Уны 70 меңдән артыҡ кеше ҡараны. Күсмә күргәҙмә Октябрьский, Ишембай, Стәрлетамаҡ һәм Белорет ҡалалары хеҙмәтсәндәренә күрһәтеләсәк.

Ишбулатов 1949 йылда була торған Бөтә Союз художество күргәҙмәһенә үҙенең «Башҡорт дивизияһы рейдта» эскизынан картина яҙыу өҫтөндә эшләй.

**С. Дәүләтшин.**

## *Һауа торошо*

Һауа торошо апрель айының беренсе декадаһында яуым-төшөмһеҙ булды.

Республиканың төньяҡ һәм тауалыурманлы райондарында һауаның температураһы минус өс градустан биш градуска тиклем, ә башҡа райондарында минус 1—2 градуска тиклем булды.

Республиканың көнбайыш яҡлап һәм көньяҡ-көнсығыш райондарында 10 апрелгә баҫыуҙарҙа тар тик айрым урындарҙа ғына ҡалды. Тары бөткән баҫыуҙарҙа тупраҡ йылына башланы. Метеорология станцияһының мәғлүмәттәренә ҡарағанда, Өлөшө районында тупраҡ 20 сантиметр тәрәнлектә; Туймазы һәм уға яҡын райондарҙа — 16—20 сантиметр; Шишмә һәм Илеш райондарында — 1—5 сантиметр тәрәнлектә йылынған.

## Ташкынға ҡаршы саралар

Хеҙмәтсәнҙәр депутаттарының Өфө ҡала Совете әргәһендә яҙғы ташкынға ҡаршы көрәш комиссияһы Кооперативная поляна һәм Нижегородҡала тороусыларҙы һыу баҫыуҙан һаҡлап ҡалыу өсөн уларҙы күсереү эшен башланы.

Һыу йәйелеүгә тиклем был урындарҙа тороусыларҙы тиҙ көндәрҙә бөтәһен дә күсереп бөтөрөү саралары күрелә.

Яуаплы редактор
**F. F. ҒАФАРОВ.**

### ЯҘҒЫ СӘСЕҮГӘ

Башгосиздат тарафынан баҫып сығарылған „Боевой листоктар“ 90 мең данала „Союзпечать“ аша райондарға оҙатылды.

**Газеталарға подписка үткәреү буйынса ике аҙналыҡ**

Матбуғат көнөн байрам итеүгә әҙерлек айҡанлы 11 апрелдән 20 апрелгә тиклем өлкә, ҡала һәм район газеталарына подписка үткәреү буйынса ике аҙналыҡ уҙғарыла.

Был сараларҙы уңышлы рәүештә тормошҡа ашырыу өсөн көрәшкә связь органдарының бөтә аппараты мобилизовать ителергә тейеш.

**„Кызыл Башкортостан“, „Кызыл таң“** газеталарын, шулай уҡ **„Агитатор блок-ноты“, „Әҙәби Башкортостан“, „Пропагандинскә яҙҙамға“** журналдарын масса араһында күберәк таратыуға связь работниктәре айырыуса ныҡ иғтибар бирергә тейештәр.

*М. БАЛДИНА*
*Матбуғат таратыу һәм экспедициялауҙың Өлкә Бүлеге начальниге.*

### Һәр бригада өсөн

**„Кызыл Башкортостан“**

газетаһына яҙылығыҙ һәм уны колхозсылар араһында укыу эшен ойоштороғоҙ.

**„Кызыл Башкортостан“**

газетаһында яҙғы сәсеү эштәре башланыу менән алғырым бригадаларҙың, колхоздарҙың, МТС-тарҙың совхоздарҙың эш методтары яҡтыртыласаҡ.

**„Кызыл Башкортостан“**

газетаһына яҙылыу хаҡы 1 айға 5 һум, 3 айға 15 һум, 6 айға 30 һум. Газетаға район почта бүлектәрендә һәм хат ташыусылар аша яҙылырға мөмкин.

## Уҡытыусыларҙың квалификацияһын күтәреүгә иғтибарҙы көсәйтергә

Үҙған уҡыу йылында республикабыҙ мәктәптәрендә уҡытыу-тәрбиә эшен яҡшыртыу буйынса байтаҡ ҡына эштәр башҡарылды. Уҡытыусының идея-политик кимәле күтәрелде, класстан тыш һәм мәктәптән тыш тәрбиә эше яҡшырҙы.

Шулай ҙа күп кенә мәктәптәрҙә уҡытыу-тәрбиә эшенең сифаты тейешле кимәлдә түгел әле.

Уҡытыу-тәрбиә эшендә йәшәп килгән етешһеҙлектәрҙең төп сәбәбе—уҡытыусыларҙың фәнни-теоретик һәм идея кимәлдәренең түбән булыуында. Коммунистик обществоның һәр яҡтан яҡлы әҙерлекле, грамоталы йәш төҙөүселәрен тәрбиәләү өсөн, беренсе нәүбәттә, уҡытыусыларҙың үҙҙәренең яҡты әҙерлекле булыуҙары талап ителә. Үҙенең квалификацияһын күтәреү өҫтөндә системалы рәүештә эшләгән уҡытыусы ғына был таләптәрҙе яуап бирә ала һәм уҡытыу-тәрбиә эшен тейешенсә ойоштора.

Бөҙөң большевиктар партияһы һәм Совет хөкүмәте уҡытыусыларҙың квалификацияларын күтәреү өсөн бөтә шарттарҙы ла тыуҙыра. Был маҡсат өсөн йыл һайын зур суммаларҙа аҡса бирелә, көрәкле әҙәбиәт һәм методик пособиелар баҫып сығарыла һәм башҡа саралар уҙғарыла. Халыҡ мәғарифе органдары быны хәҙер был мөмкинлектәрҙе әффектле рәүештә файҙаланырға, уҡытыусыларҙың квалификацияһын күтәреү эшен тейешенсә ойоштороҙорға бурыслылар.

Уҡытыусыларҙың идея-теоретик кимәлен һәм педагогик мастерлеген күтәреүҙең формалары бик күп төрлө. Беҙҙең практикала эштең түбәндәге формалары ҡулланыла.

Беренсе нәүбәттә, уҡытыусылар марксизм-ленинизм нигеҙҙәрен төрәнтеп үҙләштерергә, «ВКП(б) тарихынан ҡыҫҡаса курсын» системалы рәүештә өйрәнергә тейештәр. Күрһәтелгән категория уҡытыусыларын шул рәүешсә уҡытыу — уҡытыусыларҙың белемен күтәреү институты тарафынан РСФСР мәғариф Министерствоһы раҫлаған план һәм программа буйынса үҙгәрыла.

Был курстарҙың уҡыу планы 750 сәғәт билдәләнә, шуның 600 сәғәтә үҙ алдына эшләүҙә, 150 сәғәте курс занятиеларында файҙаланылырға тейеш. Тимәк, төп иғтибарҙы үҙ алдына эшләүгә тупларға кәрәк.

Курстарҙың программаһы тамамланған педагогик белеме булған уҡытыусыларға исемлөнән төҙөлөнәлектән, унда педагогик уҡыу йорттарында үтелгән материал ҡабатланмай, ә яңы материалдар бирелә. Шулай ҙа, уҡытыусыларҙың алөкке йылдарҙа уҡыу йорттарын тамамлаған булыуҙарын иҫәпкә алып, марксизм-ленинизм нигеҙҙәрен, педагогика, психология һәм логика программаға индерелә, шулай уҡ биология, химия, әҙәбиәт, тарих фәндәренә яңы ҡаҙаныштар менән уҡытыусыларҙы таныштырыу күҙҙә тотола.

Уҡытыусы хеҙмәтенең уңышы уның үҙ белемен камиллаштереү өҫтөндә системалы рәүештә эшләүенә бәйләнгән. Яңы система менән уҡытыусың төүге йылы, ойоштороу эшендә байтаҡ ҡына етешһеҙлектәр булыуға ҡарамаҫтан, үҙен тулыһынса аҡланы. Уҡытыусыларҙың квалификацияһын күтәреүҙең берҙәм системаһы шул яҡтан уңайлы: институт курсҡа инергә тейешле уҡытыусыларҙы занятиелар башланғанға тиклем уҡ белеп тора, уларҙы программалар менән тәьмин итә.

1947 — 48 уҡыу йылында 1328 уҡытыусы айлыҡ курстарҙа булды.

Байтаҡ ҡына райондарҙың һәм ҡалаларҙың мәғариф бүлектәре уҡытыусыларҙың квалификацияһын күтәреү буйынса эште яҡшыртттылар. Уҡытыусыларҙың квалификацияһын күтәреү курстарында уҡытыу планын Ишембай ҡалаһы мәғариф бүлеге 460 процентҡа, Бөрө ҡалаһының мәғариф бүлеге 131 процентҡа, Туймазы район мәғариф бүлеге 129 процентҡа, Борай район мәғариф бүлеге 104 процентҡа үтәне. Кызғанысҡа ҡаршы, күп кенә райондарҙың мәғариф бүлектәре был мөһим мәсьәләгә иғтибар биреп өлгөрмәйҙәр әле, Мәҫәлән, уҡытыусыларҙың квалификацияларын күтәреү курстарына Рафури, Ҡандра, Салауат, Байҡыбаш һәм башҡа ҡайһы бер район мәғариф бүлектәренең бер генә кеше лә сәбәмәүҙәрен зур иғтибарһыҙлыҡ тип кенә аңлатырға мөмкин. Тап бына ошо райондарҙа уҡытыусыларҙың әҙерлекһеҙ булыуҙары арҡаһында уҡытыу-тәрбиә эштәрендә бик күп етешһеҙлектәр бар. Салауат районы урта мәктәптәренең 10-сы кластарын үҙған йылда тамамлап сығырға тейешле 35 уҡыусының бары тик икеһе генә рус теленән сочинениеһе хәҙерлекләрлек ителә яҙҙы, ҡалғандарының бөтәһенең дә сочинениеләрендә 15-тән алып 50-гә тиклем орфография һәм пунктуация хатаһы бар ине. Уҡытыусыларҙың квалификацияһын күтәреүгә һалҡын ҡараш бына ниндәй һөҙөмтәләргә килтерә!

1948 — 49 уҡыу йылында квалификацияны күтәреү курстарынан үтергә тейешле уҡытыусылар контингенте түбәндәгесә билдәләнде: I—IV класс уҡытыусыларынан — 1.100 кеше, V—VII класс уҡытыусыларынан — 275 кеше, VII—X класс уҡытыусыларынан 70 кеше һәм сит ил телдәрен уҡытыусыларҙан 50 кеше уҡытыларға тейеш. Уҡытыусыларҙың белемен күтәреү институты мәғариф бүлектәре менән берлектә үҙған йылдың сентябрь һәм октябрь айҙарында уҡ набор үткәрҙе. Курста уҡырға билдәләнгән бөтә уҡытыусылар ҙа программа менән тәьмин ителделәр.

Уҡытыусыларҙың белемен күтәреү институтының, мәғариф бүлектәренең һәм педкабинеттарҙың бурысы үҙған йылғы хаталарҙы ҡабатламайынса, уҡытыусыларҙың курсҡа ныҡлы әҙерлек менән килеүҙәрен тәьмин итеүҙән тора.

**З. Зәйнәшев,**
Башҡортостан уҡытыусылар белемен күтәреү институты директоры.

Редакция адресы: Өфө ҡалаһы, Ҡарл Маркс урамы, 25. Телефон номерҙәре: яуаплы редактор урынбаҫары — 2-83-87, секретариат һәм совет төҙөлөшө бүлеге 2-80-49, партия тормошо һәм пропаганда бүлектәре 2-78-48, информация бүлеге — 2-72-26, ауыл хужалығы һәм промышленность бүлектәре 2-86-29, хеҙмәтсәндәр хаттары, культура һәм тормош бүлектәре — 2-90-22.

П02413 Ошо газета-журналдар типографияһы Тиражы 25000.

*Бөтә илдәрҙең пролетарийҙәре, берләшегеҙ!*

# КЫҘЫЛ БАШҠОРТОСТАН

ВКП(б)-ның БАШКОРТОСТАН ӨЛКӘ һәм ӨФӨ КАЛА КОМИТЕТТӘРЕ, БАШКОРТ АССР-ы ВЕРХОВНЫЙ СОВЕТЕ һәм хеҙмәтсәндәр ДЕПУТАТТАРЫНЫҢ ӨФӨ КАЛА СОВЕТЕ ОРГАНЫ.

№ 74 (8174) | 1949 йыл, 15 апрель, йома | Хаҡы 20 тин.

## Эске резервтар—промышленностең яҡшы эшләүендә мөһим сығанаҡ

1948 йыл ағымында республикабыҙҙың промышленность, транспорт һәм тәьмин работниктәре бейек юлбашсыбыҙ иптәш Сталингә хат яҙғайнылар. Улар һуғыштан һуңғы биш йыллыҡ планды производство кимәле буйынса өсөнсө йылдың өсөнсө кварталында үтәргә тигән йөкләмә алдылар. Йөкләмәне үтәү өсөн предприятиеларҙа эске резервтарҙы файҙаланыу буйынса ойоштороу-техник саралар пландары тәҙәлде.

Оборот средстволарының әйләнешен тиҙләтеү тураһында мәскәүҙәрҙең үҙәл инициативаһына, тик отлично сифатлы продукция эшләүсе бригада исемен алыу өсөн ярыш тураһында Александр Чуткихтең патриотик башланғысына ҡушылып, предприятие коллективтәре эске резервтарҙы тағы ла бараһы сыҡтылар. Тик отлично сифатлы продукция эшләүсе бригада исемен алыу өсөн йөҙәрсә бригадалар ярышҡа ҡушылды.

Эште алған йөкләмәләргә ярашлы иткә ойоштороу, партлының Башкортостан Өлкә Комитетының отчеты буйынса ВКП(б) Үҙәк Комитеты тарафынан ҡабул ителгән ҡарарҙы үтәү өсөн ныҡышмалы көрәш ойошторолдо, республикабыҙҙың предприятиеларе производство күрһәткестәрен байтаҡ яҡшыртылар. Республикабыҙҙың промышленносе үткән йылғы уңышлыҡты нығыта барып, беренсе квартал планын арттырып үтәне. Эске резервтарҙы большевиктарса хәрәкәткә килтергән предприятиеларҙа уңыштар тағы ла яҡшырҙы.

Үткән йыл артта ҡалып килеүсе предприятиеларҙең береһе — электротехника заводы эште тамырынан үҙгәртте. Ҡамилләштерелгән һәм экономлы методтарҙы ҡулланып, завод производство циклын ныҡ ҡыҫҡартты. Өс ай эсендә үтеү штамп проекттарын тырмады һәм 32 ҡулайлаштырыу производствоға индерелде. Эшсе кәстәр һәм оборудованиелар участкаларға дөрөҫ урынлаштырылды, металды тиҙлә-телгән метод менән киҫеү индерелде. Хәрәкәткә килтерелгән был һәм башҡа күп эске резервтар деталдәрҙе эшләүгә ҡитә торған ваҡытты ике-өс тапҡырға ҡыҫҡартырға мөмкинлек бирҙе. Һөҙөмтәлә завод беренсе квартал планын бөтә изделиелар буйынса ла үтәп, 210 мең һум средствоны оборотҡа бушатты һәм 200 мең һумдан артығырҙаҡ файҙа алды.

Стахановсы техник-иҡтисади планда билдәләнгән саралар ныҡышмалы рәүештә тормошҡа ашырып, Белорет металлургия комбинаты беренсе квартал планын Башкортостандың утыҙ йыллығы кононә үтәне. Ә быға тиклем комбинат ҡышҡы айҙарҙа эш көнлөк менән эшләй торғайны. Элек артта ҡалып килгән Стәрлетамаҡ станоктар төҙөү заводы һәм башҡа күп кенә предприятиелар эске резервтарҙе ҡыйыу файҙаланыу арҡаһында алдынғы рәүештә эшләп киттеләр.

ВКП(б) Үҙәк Комитетенең ҡарарында серьёз иҫкәртелеүгә ҡарамаҫтан, нефть промышленносенең бораулау тармағы һаман да артта ҡалып килә әле. Разведка һәм эксплоатацион бораулау планы, проходка тиҙлеге пландары ла үтәлмәй. Буровойҙарҙа буш тороу, авариялар кәмемәй, ә арта бараллар. Сәнки бораулауҙа технологик режим һаҡланмай, техник һәм башҡа эске резервтар нәҫәр файҙаланыла.

Бораулау эшенең артта ҡалыуын бөтөрөү өсөн большевистик көрәш ойоштороруға, бөтә мөмкинлектәрҙе тулы файҙаланырға кәрәк. Ә ул мөмкинлектәр күп. Бөтәһенән элек бораулауҙың технологик режимын һаҡларға, геологик-техник нарядтарҙы төртөнтөрҙө ереһә етмерергә кәрәк. Ә был долотоларҙы дөрөҫ нагрузка, насостарҙы дөрөҫ баҫым менән эшләтергә, бәлсыҡ ҡәлһәнең юғары сифатлы булыуын тәьмин итергә, авариялар-ға юл ҡуймаҫҡа, бер буровойҙа эште тамамлау менән икенсеһенә күсеү араһында буш тороуҙарҙы бөтөрмәҫкә кәрәк, тигән һүҙ. Вышка төҙөүҙә Киршенбаум подъемнигын ҡулланыу һәм скважиналарға оборудованиеларҙе металлик фундаментҡа әре блоктар менән монтажлау—вышка төҙөү һәм монтажлауҙы ныҡ тиҙләтә. Шулай уҡ бәләкәй механизмдә файҙаланыу эште тиҙлә-теүгә ныҡ йоғонто яһай. Бораулау эшен тиҙлә-теүгә ярҙам иткән был һәм башҡа мөмкинлектәрҙе тулы һәм эффектле рәүештә файҙаланыу, өҫәҫлекте бөтөрөү—нефть промышленносе работниктәренең киҫкен тергеһеҙ бурысы.

Етештереү ҡөҙәттәрен һәм мөмкинлектәрҙе тулы файҙаланғанда беҙҙең төҙәлтәгәрәбеҙҙә аш күп яҡшы булыр ине. Ә мөһим төҙәлештәрҙә стена материалдары етешмәгән бер ваҡытта республикаларҙы кирбес заводтарының ҡөҙәтенән файҙаланыу бары тик 60 процент кенә тәшкил итә. Уның өҫтәүенә эшләнгән кирбестәрҙең 30 процентө ташығанда ватылып, браккә сыға. Сәнки тейәгәндә һәм бушатканда юл күйғыһыҙ рәүештә һаҡһыҙ эш итәләр. Чернуховск төҙәлеш тресының кирбес заводы ярты ҡөҙәтендә генә эшләй. Ә Чернуховск кала Советы исполкомы кирбестө Өфөнән ташыта.

Көйергәҙе күмер разрезе етәкселәре төҙәлеш эштәренең ҡырын барыуын инҙереҙә транспорт етешмәүенә һылтәйҙар. Ә шул уҡ ваҡытта булған 150 автомашинаның һәм ҡөҙәтле тиҙ-таларҙа тракторҙарҙың күбеһе тегө йәки был сәбәп менән буш тора. Бындай фактыларҙы Стәрлетамаҡ, Октябрьский һәм Чернуховск төҙәлештәренән дә килтерергә мөмкин.

Урындағы промышленность, промкооперация һәм урман промышленносе предприятиеларында етешһеҙлектәрҙе лә эске резервтарҙе тейешенсә файҙаланмауҙан ҡәҙәргә кәрәк. Мәҫәлән, урман промышленносе Министерствоһының лесопромхоздарында электр бысҡылары менән ҡарас ҡырҡыу темпы бик түбән.

Артта ҡалыусы тармаҡтарҙа йәки предприятиеларҙа генә түгел, балки яҡшы эшләүсе тармаҡ һәм предприятиеларҙа ла хәрәкәткә килтерелмәгән резервтар аҙ түгел. Хужалыҡ етәкселәренең, партия, профсоюз һәм комсомол ойошмаларының бурысы — булған бөтә эске резервтарҙе боевой рәүештә хәрәкәткә килтереүҙе ойоштороуҙан тора. Производствоны, хеҙмәттә дөрөҫ ойоштороу иҫәбенә лә, ижади эште көсәйтеү һәм технологик процесстарҙе камилләштереү иҫәбенә лә, оборудованиеларҙең ҡөҙәтенән тулы файҙаланыу һәм яңы техниканы индереү иҫәбенә лә, массаның политик, производство активлығын күтәреү, Май алды ярышын яңы көс менән йәйелдереү иҫәбенә лә яңы резервтарҙе табырға һәм хәрәкәткә килтерергә кәрәк. Партияның промышленность предприятиеларендәге ойошмалары был почетлы эштең башында булырға тейештәр. Бөйөк юлбашсыбыҙ иптәш Сталингә биргән вәғәҙәбеҙгә тоғро булыу, обороттағы средстволарҙың әйҙәмен тиҙлә-теү — бөтә общественностең намыҫ эше.

## В. Маяковскийҙең үлеүенә 19 йыл

Беҙҙең совет ҡәүеренең иң яҡшы, иң талантлы шағире В. В. Маяковскийҙең үлеүенә 14 апрелдә 19 йыл тулды. В. Маяковскийҙең әҫәрҙәре ялебеҙҙә киң рәүештә тарала, уларҙы миллионлаған совет кешеләре яратып уҡыйҙар.

Совет власе йылдарында шағирҙең әҫәрҙәре 47 телдә 11 миллион данаһын артығырҙаҡ тираж менән баҫылып сыҡты. Маяковскийҙең шиғырҙары украин, белорус, грузин, әрмән, ҡазаҡ, ҡырғыҙ, үзбәк, эстон, латыш телдәренә һәм СССР-ҙа йәшәүсе башҡа халыҡтарҙың телдәренә баҫылып сыҡтылар, улар шулай уҡ поляк, венгр, чех, фин, япон, француз һәм башҡа телдәргә тәржемә ителделәр.

Шағирҙең айырым әҫәрҙәре тағы ла зурыраҡ тираждар менән сығарылды. Уның «Владимир Ильич Ленин» тигән поэмаһы СССР-ҙа йәшәүсе күп халыҡтарҙың телдәренә 34 тапҡыр баҫып сығарылды һәм уның тиражы 900 мең данаһын тәшкил итте. Балалар өсөн сығарған «Кем булырға?» тигән һәм «Ни нәмә уҡ яҡшы һәм ни нәмә уҡ начар?» тигән шиғырҙар за зур тираждарҙа сығарылды.

Шағирҙең ижады менән ҡыҙыҡһыныу ҙур киткес зур. Ундайҙа мең кешеләр Мәскәүҙәге В. В. Маяковскийҙ музейҡвартираһында буладылар. Хәҙер был музейҙа уны реконструкциялау буйынса зур эштәр үткәрелә. Был кондорҙа Сталин исемендәге автозаводтың культура дворецендәге күргәзмәлә кеше айырыуса күп була. Шағирҙең тормошон һәм ижадын күрһәтеүсе музей экспонаттарының күбеһе унда күсерелгән.

Политехник музейҙың зур декцион залында Маяковский иҫтәлегенә арнаған кисәләр үткәрелә, унда шағир үҙе йыш ҡына сығыш яһай торған булған. Әҙәбиәтселәрҙең үҙәк йортонда, бик күп клубтарҙа, заводтарҙа, предприятиеларҙа һәм учреждениеларҙа ла шундай уҡ кисәләр үткәрелә.

(ТАСС).

## СССР СОЮЗЫ МИНИСТРҘӘР СОВЕТЕНДӘ

# 1948 йылда фән һәм уйлап табыу өлкәһендә күренекле эштәр өсөн Сталин премиялары биреү тураһында

## II.

## Күренекле уйлап табыуҙар һәм производство эшендәге методтарҙы тамырынан камилләштереү өсөн Сталин премиялары:

(Дауамы. Башы газетабыҙҙың 72, 73-сө номерҙәренда)

**50.000 һум күләмендә өсөнсө дәрәжәләге премиялар**

76. **Плавский** Константин Константинновичҡа, ғилми-тикшереневү институтының бүлек начальнигы, **Ляликов** Иван Тимофеевичҡа, **Назаров** Николай Константиновичҡа, **Федосеев** Владимир Михайловичҡа, институттың ғилми сотрудниктәре, **Николаев** Николай Николаевичҡа, инженер-майор, — кораблдарҙың яңы әлгәләрен эшләп сығарған өсөн.

77. **Подрезков** Виталий Борисовичҡа, архитектура институтының преподавателе, — протез уйлап сығарған өсөн.

78. **Покровский** Андрей Глебовичҡа, эш етәксеһе, **Снибарко** Алексей Петровичҡа, инженер, **Юффа** Лейб Давидовичҡа, завод директоры, **Иллюшин** Владислав Викторовичҡа, инженер, **Русецкий** Михаил Леонтьевичҡа, заводтың баш технологы, **Щунейко** Витольд Сабинновичҡа, заводтың баш конструкторы, **Горшков** Александр Порфирьевичҡа, инженер, — радио аппараттары конструкцияларын эшләгән өсөн.

79. **Рагинский** Борис Александровичҡа, эш етәксеһе, **Тимофеев** Николай Степановичҡа, **Асан-Нури-Абдулла** оғлына, нефть промышленносе Министерствоһының инженерҙәре, **Крылов** Евгений Николаевичҡа, гидротехника һәм мелиорацияның Бөтә Союз ғилми-тикшереневү институтының инженеры, **Озеров** Николай Васильевичҡа, Мәскәүҙең транспорт инженерҙәре институты доценты, — диңгеҙ нефть промыслоларе өсөн эстакадалы методты эшләгән өсөн.

80. **Русинов** Михаил Михайловичҡа, Ленинградтың аныҡ механика һәм оптика институты профессоры, **Захарьевский** Александр Николаевичҡа, шул уҡ институттың профессоры, **Егоров** Василий Андреевичҡа, **Чернорез** Михаил Андреевичҡа, шул уҡ институттың сотрудниктәре, **Шиканов** Сергей Александровичҡа, шул уҡ институттың инженеры, **Лампер** Ефим Григорьевичҡа, инженер, — оптика приборҙарының яңы әлгәләрен эшләгән өсөн.

81. **Савальев** Борис Николаевичҡа, эш етәксеһе, ғилми-тикшереневү институтының инженеры, **Романов** Василий Васильевичҡа, **Бобров** Алексей Ивановичҡа, ғилми-тикшереневү институтының ғилми сотрудниктәре, **Климонтович** Владимир Александровичҡа, беренсе рангылы инженер капитан, **Шеголев** Евгений Яковлевичҡа, СССР фәндәр Академияһының физика институты ғилми сотрудниге, — яңы типтағы радиоаппаратура эшләүҙәре өсөн.

82. **Серенсен** Сергей Владимировичҡа, Украина ССР фәндәр Академияһының действительный члене, **Житомирский** Валентин Константиновичҡа, **Кинассвили** Роберт Семеновичҡа, **Натанзон** Владимир Яковлевичҡа, ЦНАМ ғилми сотрудниктәренә, — машиналарҙың динамик ныҡлығы өлкәһендәге тикшереневүҙәре өсөн.

83. **Сиваченко** Михаил Степановичҡа, В. И. Ленин исемендәге Бөтә Союз ауыл хужалығы фәндәре Академияһының действительный члене, **Павлов** Василий Дмитриевичҡа, **Герасимов** Сергей Александровичҡа, Бөтә Союз ауыл хужалығын механизациялау ғилми-тикшереневү институтының инженерҙәре, — «СПГ—1» сегелдер комбайнын төҙөүҙә һәм уны производствоға индереүҙә өсөн.

84. **Силич** Вячеслав Викторовичҡа, «Ревтруд» заводының баш конструкторы, **Ерохин** Георгий Георгиевичҡа, **Севостьянов** Филипп Сергеевичҡа, шул уҡ заводтың инженерҙәре, **Алексеев** Александр Емельяновичҡа, Ленинградтың тимер юл транспорты инженерҙәре институты профессоры, **Рабинович** Анатолий Яковлевичҡа, юл эштәре Министерствоһының Рельсосварка трестының баш инженеры — рельсосварка машинаһын төҙөүҙә өсөн.

85. **Соколов-Андреков** Борис Михайловичҡа, — «Оргрэс» тресы баш инженеры, **Гижиров** Ибраһим Ҡадир улына, Ҡазан ТӘЦ-енең котел цехы начальнигы, **Сергеев** Федор Михайловичҡа, **Веткин** Николай Семеновичҡа, «Оргрэс» тресының инженерҙәре,—плакты шыйыҡ халәлдә айырыу, күмерҙе ҡыҙырыу методын эшләүҙәре һәм производствоға индереүҙәре өсөн.

86. **Соловьев** Иван Трофимовичҡа, Забайкалье тимер юлының Зилово паровоздар депоһының өлкән машинисы, — паровоз бригадаларының паровоздарҙы эксплоатациялау һәм ремонтлау буйынса эш процесын тамырынан камилләштереүҙе, хеҙмәт етештереүсәнлеген байтаҡ күтәреүҙе, ярылыҡҡа экономия яһауҙы һәм паровоздарҙы файҙаланыуҙы яҡшыртыуҙы тәьмин итеүе өсөн.

87. **Табачник** Бенцион Шлемовичҡа, электр промышленносе Министерствоһының инженеры, **Панкратьев** Александр Федоровичҡа, **Перцов** Герш Ицковичҡа, заводтың инженерҙәре, — ташҡымер киҫә торған машиналарға электр йыһаздары эшләүҙәре өсөн.

88. **Тананаев** Николай Александровичҡа, С. М. Киров исемендәге Урал политехник институтының профессоры, — претмәлергә химик анализ яһауҙың эффектле методын эшләү өсөн.

89. **Танцюра** Алексей Андрониковичҡа, — Бөтә Союз тимер юл транспорты ғилми-тикшереневү институтының ғилми сотрудниге, эштәр етәксеһе, **Данилов** Михаил Петровичҡа, **Красников** Михаил Павловичҡа, шул уҡ институттың ғилми сотрудниктәре, **Пузанков** Дмитрий Константиновичҡа, машиналар төҙөү заводтары баш управленнеһенең баш инженеры урынбаҫары, **Рязанцев** Борис Сергеевичҡа, юл эштәре Министерствоһының сигнализация һәм связь баш управленнеһенең баш инженеры, **Семенов** Николай Матвеевичҡа, юл эштәре Министерствоһының сигнализация һәм связь баш управленнеһенең начальнигы, **Булдык** Константин Артемовичҡа, Харьковтың «Трансвязь» заводы инженеры, **Курбатов** Евгений Дмитриевичҡа, юл эштәре Министерствоһының инженеры, — яңы автостоп эшләүҙәре өсөн.

90. **Толстой** Никита Алексеевичҡа, **Фсофилов** Петр Петровичҡа, государство-оптика институтының өлкән ғилми сотрудниктәре, — тиҙ үтә торған физик процесстарҙе тикшереү буйынса прибор эшләүҙәре өсөн.

91. **Трубкин** Михаил Васильевичҡа, Куйбышев ГРЭС-е мастеры, **Вальчак** Станислав Войцеховичҡа, «Энергодеталь» заводы инженеры, **Кучкин** Сергей Дмитриевичҡа, **Мэнуйлов** Петр Николаевичҡа, Оргрэс инженерҙәре, — пар ҡазандарына азыҡ бирә торған автомат регулятор конструкцияһын эшләүҙәре һәм уны промышленносҡа индереүҙәре өсөн.

92. **Уминов** Захарий Персеевичҡа, эш етәксеһе, **Власов** Анатолий Ивановичҡа, **Борушко** Александр Михайловичҡа, **Вайнер** Сруль Пинеевичҡа, **Смолин** Тимофей Григорьевичҡа, инженерҙәр, — ҡоралланыуҙарҙың яңы өлгөһөн эшләгән өсөн.

93. **Участкин** Петр Васильевичҡа, хеҙмәтте һаҡлауҙың Бөтә Союз ғилми-тикшереневү институтының лаборатория мөдире, Ланд Александр Бениаминовичҡа, шул уҡ институттың директор урынбаҫары, — хеҙмәт шарттарын яҡшыртыу өсөн күсерелеп йөрөтә торған вентиляцион установка эшләгән өсөн.

94. **Файбисович** Исаак Львовичҡа, государственың Бөтә Союз күмер институтының ғилми сотрудниге, **Нагаевич** Яков Марковичҡа, шул уҡ институттың ғилми сотрудниге, **Горбачев** Тимофей Федоровичҡа, Кузбассуголь комбинатының баш инженеры, **Рибас** Юрий Михайловичҡа, күмер промышленносенең Макеевка ғилми-тикшереневү институтының ғилми сотрудниге, **Симоненко** Владимир Ивановичҡа, баш конструктор, — яңы типтағы лампаларҙы эшләгән һәм күмер промышленносенә индергән өсөн.

95. **Федоринов** Василий Михайловичҡа, Ярослав өлкәһе, государственың Брейтовскийҙәге токомо үрсетеү рассадник директоры, **Махонина** Галина Федоровнаға, өлкән селекционер, **Князев** Василий Федоровичҡа, зоотехник, **Смирнова** Ефросинья Ивановнаға, Брейтовский районы, М. Горький исемендәге колхоздың токомо сусҡасыллыҡ фермаһы мөдире, — «Брейтовск» токомоһында юғары продуктлы сусҡалар үрсетеү өсөн.

96. **Филатов** Анатолий Георгиевичҡа, «Красный Пролетарий» заводының алдынғы конструкторы, **Корсов** Лев Алексеевичҡа, Кириллин Борис Ивановичҡа, шул уҡ заводтың инженерҙәре, **Ростовцев** Иван Александровичҡа, С. Орджоникидзе исемендәге заводтың баш конструкторы, **Каменецкий** Георгий Иосифовичҡа, заводтың инженерҙәре, — паровоз күсәрҙәрен шымартыу өсөн токарный ярым автомат эшләгән өсөн.

97. **Филиппов** Борис Сергеевичҡа, эш етәксеһе, **Золотарев** Константин Васильевичҡа, **Токарев** Николай Петровичҡа, **Яхкис** Ефим Израилевичҡа, Кемерово кокс-химия комбинатының инженерҙәре, **Писаревский** Михаил Борисовичҡа, Главкокс инженеры, — электродлы кокс етештереүҙә яңы технология эшләгән һәм индергән өсөн.

98. **Фридляндер** Иосиф Наумовичҡа, эш етәксеһе, авиация материалдарының Бөтә Союз институтының лаборатория начальнигы, **Кутайцева** Екатерина Ивановнаға, **Павлов** Сергей Ефимовичҡа, шул уҡ институттың инженерҙәре, **Волынин** Борис Ефимовичҡа, Мәскәүҙең И. Э. Бауман исемендәге юғары техник училищеһенең профессоры, **Воронов** Савватий Михайловичҡа, Мәскәүҙең авиация-технология институтының профессоры, **Добаткин** Владимир Ивановичҡа, заводтың баш металлургы, — юғары сифатлы яңы төрлө эшләгән һәм промышленносҡа индергән өсөн.

99. **Хохлевкин** Давид Михайловичҡа, Союзшахтосоюзшение контораһының управляющие, **Балбачан** Яков Ивановичҡа, күмер промышленносе Министерствоһының инженеры, **Кравцов** Евгений Павловичҡа, Главцентрошахтостройҙың баш инженеры, **Криворог** Степан Арсентьевичҡа, **Лавров** Игорь Александровичҡа, **Рикман** Владимир Абрамовичҡа, Союзшахтосоюзшение контораһының инженерҙәре, **Троянский** Сергей Васильевичҡа, Мәскәүҙең И. В. Сталин исемендәге тау институты профессоры, — һыуға бай булған күмер яткылыҡтарын тәрән киптереүҙең яңы методтарын эшләгән һәм индергән өсөн.

100. **Хрищанович** Александр Степановичҡа, «Ашпероннефть» тресының бораулау мастере, **Орлов** Алексей Ильичҡа, «Бузовнынефть» тресының бораулау мастере, **Балабанов** Павел Прокопьевичҡа, «Туймазынефть» тресының бораулау мастере, — нефть скважиналарын бораулауҙың тиҙлә-телгән методтарын эшләгән һәм тормошҡа ашырған өсөн.

101. **Хрущев** Александр Андреевичҡа, эш етәксеһе, **Болотников** Игорь Михайловичҡа, **Матвеенко** Александр Сергеевичҡа, **Фурдуев** Вадим Владимировичҡа, ғилми-тикшереневү кинофотоинститутының ғилми сотрудниктәре, **Муромцев** Василий Васильевичҡа, «Ленкинап» заводының лаборатория начальнигы, — кинофильмдарҙе күрһәткән ваҡытта тауыштың юғары сифатын тәьмин итеүсе яңы системаны төҙөгән өсөн.

102. **Хирьянова** Валентина Викторовнаға, Мәскәү электроаппаратының радиолампалар цехы комсомолец-ударник бригадаһы бригадире, техник, — эште хеҙмәт итештереүсәнлеген тағы ла күтәреүҙе, үҙенә тейешле хәҡҡы арҙанайтмауҙы һәм эшсе кәстәрҙе буватыуҙы тәьмин иткән яңы метод ҡулланыуы өсөн.

103. **Цинунов** Николай Константиновичҡа, заводтың баш конструкторы, **Щербаков** Виктор Федоровичҡа, **Тарасов** Василий Николаевичҡа, **Бельский** Ростислав Рафаиловичҡа, инженерҙәр, **Ползов** Феодосий Александровичҡа, инженер-полковник, **Мартыненко** Михаил Петровичҡа, 2-се рангылы инженер-капитан, — яңы әлгәләге ҡорал уйлап сығарғандары өсөн.

104. **Цеханович** Михаил Васильевичҡа, эш етәксеһе, **Адрианова** Людмила Николаевнаға, **Миллер** Виктор Александровичҡа, **Сырнова** Варвара Даниловнаға, **Нилендер** Роман Алексеевичҡа, **Цветков** Григорий Михайловичҡа, инженерҙәр, — электроялы нурҙар приборы конструкцияһын эшләгәндәре һәм уны етештереүҙе үҙләштергәнләре өсөн.

105. **Чашкин** Моисей Ивановичҡа, агролесомелиорация буйынса Бөтә Союз ғилми-тикшереневү институтының өлкән ғилми сотрудниге, — ағас ултыртыу машинаһы конструкцияһын эшләгәне өсөн.

106. **Чубанин** Владимир Степановичҡа, эш етәксеһе, баш конструктор, **Малунов** Владимир Никандровичҡа, **Радионов** Петр Васильевичҡа, завод инженерҙәре, **Карпов** Алексей Яковлевичҡа, инженер, **Сапажко** Георгий Николаевичҡа, инженер-подполковник, — һуғыш припастарының яңы әлгәләрен буҙырған өсөн.

107. **Чутких** Александр Степановичҡа, Краснохолм Комволь комбинатының мастер ярҙамсыһы, — текстиль промышленносенә юғары сифатлы прохүҙия етештереүҙе тәьмин иткән һәм халыҡ хужалығының башҡа тармаҡтарына ла киң тараған рациональ юғары хеҙмәт етештереүсәнлеге методтарын индергән өсөн.

108. **Шапировский** Яков Борисовичҡа, эш етәксеһе, **Гитис** Зиновий Исаковичҡа, **Корчмар** Александр Ильичҡа, **Куликовский** Гедалий Моисеевичҡа, инженерҙәр, — яңы радиоаппаратура буҙырған өсөн.

109. **Шаповал** Иван Емельяновичҡа, эш етәксеһе, завод директоры, **Баранов** Константин Николаевичҡа, **Турьинский** Сватополк Александровичҡа, **Карташов** Вадим Григорьевичҡа, завод инженерҙәре, — яңы типтағы оптик быяла етештереү методын эшләгәндәре өсөн.

110. **Шурис** Наум Аронович, эш етәксеһе, **Чевченко** Анатолий Ивановичҡа, **Балыков** Владимир Михайловичҡа, **Альшиц** Яков Исаакович, Гипроуглемаш инженерҙәре, **Алешин** Григорий Ивановичҡа, **Рафалович** Александр Александровичҡа, С. М. Киров исемендәге Копейск машиналар төҙөү заводы инженерҙәре, **Братченко** Борис Федоровичҡа, «Шахтантрацит» тресының баш инженеры, **Лионенко** Иван Абрамовичҡа, «Востокбугольҙ» комбинатының баш инженеры, **Хоханбеев** Афанасий Марковичҡа, С. М. Киров исемендәге Горловский машиналар төҙөү заводының баш инженеры, **Херсонский** Лев Вениаминовичҡа, «Главстройэкспедиция» начальнигы, — кеҫә тырҡыу машиналар уйлап сығарыу һәм уны күмер промышленносенә индереү өсөн.

111. **Энглин** Абрам Львовичҡа, ғилми-тикшереневү лаборатория эш етәксеһе, **Аркипова** Клавдия Харлампьевнаға, **Триханов** Михаил Дмитриевичҡа, **Мильруд** Сергей Семеновичҡа, инженерҙәр,— лактар һәм эмалдәр етештереү өсөн махсус ҡушмала эшләп сығарғандары һәм үҙләштергәнләре өсөн.

(Дауамы 2-сө битте).

## СТАЛИН ПРЕМИЯҺЫ ЛАУРЕАТТАРЫ

1. Х. Х. Е. Кирпейчук — ҡорыусы, 2. П. Е. Вирта — ҡорыусы, 3. В. П. Ажаев — прозаик, 4. Ауэзов Мохтар Омархан оғлы—ҡорыусы, 5. А. Сурков—әҙәбиәтсе, 6. М. Р. Пенягинский — шағир.

(ТАСС) фотохроникаһы.

## СССР СОЮЗЫ МИНИСТРҘӘР СОВЕТЕНДӘ

# 1948 йылда әҙәбиәт һәм искусство өлкәһендә күренекле эштәр өсөн Сталин премиялары биреү тураһында

СССР Союзы Министрҙәр Советы 1948 йылда тыуҙыҡ күрһәтелгән өлкәләрҙә күренекле эштәр өсөн Сталин премиялары бирергә ҡарар итте:

## А. Художестволы проза

### 100.000 һум күләмендә БЕРЕНСЕ дәрәжәлеге премиялар

1. **Алиев** Василий Николаевичҡа — «Маскәүҙән алыҫта» тигән роман өсөн.
2. **Ауэзов** Мохтар Омархановичҡа — «Абай» романы өсөн.
3. **Федин** Константин Александровичҡа — «Бер ҡалаһында» тигән роман өсөн.

### 50.000 һум күләмендә ИКЕНСЕ дәрәжәлеге премиялар

1. **Семушкин** Тихон Захаровичҡа — «Адитет тауҙарға китә» тигән роман өсөн.
2. **Лацис** Вилис Теннисовичҡа — «Даулыҡ» тигән роман өсөн.
3. **Полевой** (Бампов) Борис Николаевичҡа — «Беҙ — совет кешеләре» тигән хикәйәләр йыйынтығы өсөн.
4. **Первенцев** Аркадий Алексеевичҡа — «Ташлек намыҫы» тигән роман өсөн.
5. **Попов** Владимир Федоровичҡа — «Көрәс һәм шлак» тигән роман өсөн.
6. **Мальцев** (Пуцко) Илларион Юрьевичҡа — «Бета йәрәхәте» тигән роман өсөн.
7. **Ганчар** Александр Терентьевичҡа — «Алтын Прага» тигән роман өсөн.

### 25.000 һум күләмендә ӨСӨНСӨ дәрәжәлеге премиялар

1. **Гулиа** Георгий Дмитриевичҡа, — Грузин ССР-ының атҡаҙанған искусство деятеле, — «Сакендәге яҙ» тигән хикәйә өсөн.
2. **Лаптев** Юрий Григорьевичҡа — «Тау» тигән повесть өсөн.
3. **Самсон** Виссарион Михайловичҡа — «Күк һәм ер» тигән роман өсөн.
4. **Сакса** (Абзалов) Аниҡ Ғәҙелйәнға — «Тауға күтәрелеү» тигән роман өсөн.
5. **Рябинин** Ирай Афанасьевичҡа — «Золотуҫысчиҡ» тигән повесть өсөн.
6. **Сыҙыйбеков** Түгелбайҙы — «Беҙҙең ҡалҙар кешеләре» тигән роман өсөн.
7. **Леберехт** Ганс Фридриховичҡа — «Координа яҡтылыҡ» тигән повесть өсөн.
8. **Добровольский** Владимир Анатольевичҡа — «Һоро цицелло ас кешә» тигән повесть өсөн.
9. **Яновский** Юрий Ивановичҡа — «Ҡиен хикәйәләре» тигән әҫәр өсөн.
10. **Сафонов** Вадим Андреевичҡа — «Сәскәләргә күмелгән ер» тигән китап өсөн.
11. **Панферов** Фёдор Ивановичҡа — «Ҡолатылғашҡа ялҡауҙа» тигән роман өсөн.

## Б. Поэзия

### 100.000 һум күләмендә БЕРЕНСЕ дәрәжәлеге премиялар

1. **Исаковский** Михаил Васильевичҡа — «Шиғырҙар һәм йырҙар» тигән йыйынтығы өсөн.
2. **Симонов** Константин Михайловичҡа — «Дуҫтар һәм доҫмандар» тигән шиғырҙар китабы өсөн.
3. **Тихонов** Николай Семеновичҡа — «Грузия яҙы» тигән шиғырҙар өсөн.

### 50.000 һум күләмендә ИКЕНСЕ дәрәжәлеге премиялар

1. **Щипачев** Степан Петровичҡа — «Шиғырҙар» тигән һайланма шиғырҙар йыйынтығы өсөн.
2. **Грибачев** Николай Матвеевичҡа — «Биҙгән яҙ» тигән поэма өсөн.
3. **Луконин** Михаил Кузьмичҡа — «Йәш көнө» тигән поэма өсөн.
4. **Бажан** Николаға (Николай Платонович) — «Англия тәҫсирҙәре» тигән шиғырҙар өсөн.
5. **Кулешов** Аркадий Александровичҡа — «Яңы ҙурҙар» тигән поэма өсөн.
6. **Колас** Якубҡа (Минкевич Константин Михайловичҡа), БССР-ының халыҡ шағире — «Балыҡсы йорто» тигән поэма өсөн.
7. **Мамед** Рагимға (Гүсәйнов Мамед Рагим Абас оғлона), Азербайжан ССР-ының атҡаҙанған искусство деятеле — «Ленинград өсөндә» тигән поэма өсөн.
8. **Маршак** Самуил Яковлевичҡа — «Шекспир сонеталарын» шиғырҙарҙа тәржемә иткән өсөн.

## В. Драматургия

### 100.000 һум күләмендә БЕРЕНСЕ дәрәжәлеге премиялар

1. **Сафронов** Анатолий Владимировичҡа — «Маскәүҙәләр характеры» тигән пьеса өсөн.
2. **Вирта** Николай Евгеньевичҡа — «Хәкем ителгәндәрҙең заговоры» («Бер ялда») тигән пьеса өсөн.

### 50.000 һум күләмендә ИКЕНСЕ дәрәжәлеге премиялар

1. **Корнейчук** Александр Еленкиновичҡа — «Макар Дубрава» тигән пьеса өсөн.
2. **Суров** Анатолий Алексеевичҡа — «Яшел ураҡ» тигән пьеса өсөн.
3. **Шаншашвили** Сандроға (Александр Ильичҡа), Грузин ССР-ының атҡаҙанған искусство деятеле — «Арсен», «Ҡырағанси геройҙары» һәм «Имеретин тәнҙәре» тигән пьесалар өсөн.
4. **Любимова** Валентина Александровнаға — «Ҡар» тигән пьеса өсөн.

## Г. Художестволы кинематография

### 100.000 һум күләмендә БЕРЕНСЕ дәрәжәлеге премиялар

1. **Герасимов** Сергей Аполлинарьевичҡа, СССР-ының халыҡ артисы, сценарий режиссеры һәм авторы; **Раппопорт** Вульф Абрамовичҡа, оператор; **Гурзо** Сергей Сафроновичҡа, артист; **Иванов** Владимир Николаевичҡа, артист; **Макарова** Цина Владимировнаға, артистка; **Мордюкова** Нонна Викторовнаға, артистка; **Хохряков** Виктор Иванович, артист; **Шагалова** Людмила Александровнаға, артистка, — «Йәш гвардия» (1 һәм 2 сериялар) кинокартинаһы өсөн.
2. **Роом** Абрам Матвеевичҡа, режиссер; **Штейн** Александр Петровичҡа, сценарий авторы; **Гальперин** Александр Владимировичҡа, оператор; **Чирков** Борис Петровичҡа, РСФСР-ының атҡаҙанған артисы; **Жизнева** Ольга Андреевнаға, артистка; **Свободин** Николай Капитоновичҡа, РСФСР-ының атҡаҙанған артисы; **Анненков** Николай Александровичҡа, РСФСР-ының атҡаҙанған артисы, — «Намыҫ суды» тигән кинокартина өсөн.

### 50.000 һум күләмендә ИКЕНСЕ дәрәжәлеге премиялар

1. **Довженко** Александр Петровичҡа, Украина ССР-ының атҡаҙанған искусство деятеле, сценарий режиссеры һәм авторы; **Солнцева** Юлия Ипполитовнаға, режиссер; **Насыпов** Леонид Васильевичҡа, РСФСР-ының атҡаҙанған искусство деятеле, оператор; **Нун** Юлий Михайловичҡа, оператор; **Белов** Григорий Авксентьевичҡа, РСФСР-ының атҡаҙанған артисы, — «Мичурин» тигән тәҫәлә кинокартина өсөн.
2. **Столпер** Александр Борисовичҡа, режиссер; **Магидсон** Марк Павловичҡа, оператор; **Надеждинская** Павел Петровичҡа, артист; **Охлопков** Николай Павловичҡа, СССР-ының халыҡ артисы; **Меркурьев** Василий Васильевичҡа, РСФСР-ының атҡаҙанған артисы, — «Ысын кеше тураһындағы повесть» тигән кинокартина өсөн.
3. **Савченко** Игорь Андреевичҡа, РСФСР-ының атҡаҙанған искусство деятеле, режиссер; **Первенцев** Аркадий Алексеевичҡа, сценарий авторы; **Кириллов** Михаил Николаевичҡа, оператор; **Дикий** Алексей Денисовичҡа, РСФСР-ының халыҡ артисы; **Станицын** Виктор Яковлевичҡа, СССР-ының халыҡ артисы; **Никитченко** Иван Семеновичҡа һәм **Никитченко** Владимир Семеновичҡа, художниктар; **Анджапаридзе** Антон Иосифовичҡа, художник-гример, — «Өсөнсө ҙур» тигән кинокартина өсөн.
4. **Ивасюк-Барков** Евгений Алексеевичҡа, Төркмән ССР-ының атҡаҙанған искусство деятеле, режиссер; **Булгинский** Андрей Александровичҡа, оператор; **Каргиев** Алтыға, Төркмән ССР-ының халыҡ артисы; **Нещименко** Василий Дмитриевичҡа, артист, — «Алыҫтағы ҡалаға» тигән кинокартина өсөн.

## Д. Хроникаль-документаль кинематография

### 100.000 һум күләмендә БЕРЕНСЕ дәрәжәлеге премиялар

1. **Роом** Михаил Ильичҡа, РСФСР-ының атҡаҙанған искусство деятеле, режиссер; **Беляев** Василий Николаевичҡа, режиссер; **Рубин** Григорий Владимировичҡа, РСФСР-ының атҡаҙанған искусство деятеле, оператор; **Славинский** Евгений Иосифовичҡа, оператор; **Ловецкий** Александр Андреевичҡа, РСФСР-ының атҡаҙанған искусство деятеле, оператор; **Тисэ** Эдуард Казимировичҡа, РСФСР-ының атҡаҙанған искусство деятеле, оператор, — «Владимир Ильич Ленин» тигән кинокартина өсөн.
2. **Бейлин** Владимир Николаевичҡа, режиссер; **Кристи** Леонид Михайловичҡа, Латвия ССР-ының атҡаҙанған искусство деятеле, режиссер; **Ошурков** Михаил Федоровичҡа, оператор; **Фролкин** Владимир Анисимовичҡа, оператор, — «СССР һауа флоты көнө» тигән тәҫәлә кинокартина өсөн.

### 50.000 һум күләмендә ИКЕНСЕ дәрәжәлеге премиялар

1. **Нашкен (Григорьев)** Роман Григорьевичҡа, режиссер; **Сидалева** Марианна Яковлевнаға, режиссер; **Рейзман** Оттилия Болеславовнаға, оператор, — «Тыныслыҡты һаҡлауҙа» тигән кинокартина өсөн.
2. **Капалин** Илья Петровичҡа, режиссер; **Монгловский** Юрий Викторовичҡа, оператор; **Халушанов** Рубин Борисовичҡа, оператор, — «Яңы Албания» тигән кинокартина өсөн.
3. **Степанова** Лидия Павловнаға, режиссер; **Семенов** Сергей Андреевичҡа, оператор; **Ефимов** Евгений Ивановичҡа, оператор, — «Демократик Венгрия» тигән кинокартина өсөн.
4. **Варламов** Леонид Васильевичҡа, режиссер; **Микоша** Владислав Владиславовичҡа, оператор; **Семин** Алексей Георгиевичҡа, оператор, — «Польша» тигән кинокартина өсөн.

## Е. Музыка

### I. Зур музыкаль-сәхнә һәм вокаль әҫәрҙәр

(ОПЕРА, БАЛЕТ, ОРАТОРИЯ, КАНТАТА)

### 100.000 һум күләмендә БЕРЕНСЕ дәрәжәлеге премия

**Арутюнян** Александр Григорьевичҡа, композитор, — «Тыуған ил тураһында кантата» өсөн.

### 50.000 һум күләмендә ИКЕНСЕ дәрәжәлеге премия

**Кэпп** Эуген Артурович, Эстония ССР-ының атҡаҙанған искусство деятеле, — «Калевипоэг» балеты музыкаһы өсөн.

### II. Зур инструменталь әҫәрҙәр

### 100.000 һум күләмендә БЕРЕНСЕ дәрәжәлеге премия

**Дварионас** Балис Доминикович, Литва ССР-ының атҡаҙанған искусство деятеле, — оркестрға ҡушылып уйнаусы скрипкаға йәйғаған концерт өсөн.

### 50.000 һум күләмендә ИКЕНСЕ дәрәжәлеге премиялар

1. **Кабалевский** Дмитрий Борисовичҡа, РСФСР-ының атҡаҙанған искусство деятеле — оркестрға ҡушылып уйнаусы скрипкаға йәйғаған концерт өсөн.
2. **Амиров** Фикрет Мешади Джалил оглона, композитор, — симфоник оркестр өсөн йәйғаған «Күрҙы-Ушаҡлы» һәм «Шур» тигән әсәмле Азербайжан әҫәрҙәре өсөн.
3. **Бунин** Владимир Васильевичҡа, композитор, — 2-се номерле симфония өсөн.
4. **Гасанов** Готфрид Алиевичҡа, Дағстан АССР-ының атҡаҙанған искусство деятеле, — оркестрле фортепианоға концерт өсөн.

### III. Балалай формалары әҫәрҙәр

### 100.000 һум күләмендә БЕРЕНСЕ дәрәжәлеге премия

**Будашкин** Николай Павловичҡа, композитор, — халыҡ инструменттәре оркестры өсөн «Рус фантазияһы», «2-се рапсодия», «Думка» тигән әҫәрҙәре өсөн.

### 50.000 һум күләмендә ИКЕНСЕ дәрәжәлеге премиялар

1. **Филиппенко** Аркадий Дмитриевичҡа, композитор, — 2-се номерле ҡылды квартет өсөн.
2. **Книппер** Лев Константиновичҡа, композитор,—симфоник оркестрға «Халҡ йырҙары» тигән сюита өсөн.
3. **Милютин** Георгий Сергеевичҡа, композитор, — «Ленин тауҙары», «Сирень-муйыл», «Дингез гвардияһы» тигән йырҙары өсөн.

### IV. Концерт-башҡарыу эшмәкәрлеге

### 50.000 һум күләмендә ИКЕНСЕ дәрәжәлеге премиялар

1. **Массалитинов** Константин Праксиевичҡа, Воронеж рус халыҡ хорының художество етәксеһе.
2. **Колотилова** Антонина Яковлевнаға, Тәнһыҡ йырының рус халыҡ хоры художество етәксеһе.
3. **Иванов** Константин Константиновичҡа, РСФСР-ының атҡаҙанған искусство деятеле, СССР-ының государство симфоник оркестрының баш дирижеры.
4. **Журавлев** Дмитрий Николаевичҡа, РСФСР-ының атҡаҙанған артисы, художестволы һүҙ мастеры.
5. **Гинсбург** Григорий Романовичҡа, РСФСР-ының атҡаҙанған искусство деятеле, пианист.
6. **Баринова** Галина Всеволодовнаға, Мәскәү филармония солисткаһы, скрипкасы.

## Ж. Театр-драма искусствоһы

### 100.000 һум күләмендә БЕРЕНСЕ дәрәжәлеге премиялар

1. **Дикий** Алексей Денисовичҡа, РСФСР-ының халыҡ артисы, постановщик, **Страдомская** Елена Ивановнаға, РСФСР-ының атҡаҙанған искусство деятеле, режиссер, **Шифрин** Нисон Абрамовичҡа, РСФСР-ының атҡаҙанған искусство деятеле, художник, **Шатрова** Елена Митрофановнаға, РСФСР-ының атҡаҙанған артисткаһы, **Григорьев** Федор Васильевичҡа, РСФСР-ының атҡаҙанған артисы, **Гоголева** Елена Николаевнаға, РСФСР-ының халыҡ артисткаһы, **Леонтьев** Петр Ивановичҡа, РСФСР-ының атҡаҙанған артисы, **Светловидов** Николай Афанасьевичҡа, РСФСР-ының халыҡ артисы, — Государство Академия Балыҡай театрға ҡуйылған «Мәскәүҙәләр характеры» тигән спектакль өсөн.
2. **Кедров** Михаил Николаевичҡа, СССР-ының халыҡ артисы, постановщик, **Волков** Борис Ивановичҡа, РСФСР-ының атҡаҙанған искусство деятеле, художник, **Ливанов** Борис Николаевичҡа, СССР-ының халыҡ артисы, **Тарасова** Алла Константиновнаға, СССР-ының халыҡ артисткаһы, **Орлов** Василий Александровичҡа, РСФСР-ының халыҡ артисы, **Макаров** Василий Иванович, РСФСР-ының атҡаҙанған артисы, **Богомолов** Николай Иванович, РСФСР-ының халыҡ артисы, **Блинников** Сергей Капитоновичҡа, РСФСР-ының халыҡ артисы, **Пружин** Марк Исаакович, РСФСР-ының халыҡ артисы — СССР-ының М. Горький исемендәге Мәскәү художество Академия театрында ҡуйылған «Пәшмә ураҡ» спектакле өсөн.

### 50.000 һум күләмендә ИКЕНСЕ дәрәжәлеге премиялар

1. **Юра** Игнатий Петровичҡа, СССР-ының халыҡ артисы, постановщик, **Бучма** Амвросий Максимилиановичҡа, СССР-ының халыҡ артисы, **Ужвий** Наталия Михайловнаға, СССР-ының халыҡ артисткаһы, **Нятко-Табачникова** Полина Моисеевнаға, Украина ССР-ының атҡаҙанған артисткаһы, **Петрицкий** Анатолий Галактионовичҡа, СССР-ының халыҡ художнигы, — П. Франко исемендәге Киев Академия Украина драма театрында ҡуйылған «Макар Дубрава» спектакле өсөн.
2. **Ванин** Василий Васильевичҡа, РСФСР-ының халыҡ артисы, постановщик; **Мордвинов** Николай Дмитриевичҡа, РСФСР-ының халыҡ артисы, **Викландт** Ольга Артуровнаға, РСФСР-ының атҡаҙанған артисткаһы, **Лавров** Борис Александровичҡа, артист, **Названов** Михаил Михайловичҡа, артист, — Массовет исемендәге государство драма театрында ҡуйылған «Одица» спектакле өсөн.
3. **Уйгур-Маджидов** Маннинға, Үзбәк ССР-ының халыҡ артисы, постановщик; **Миленин** Семен Михайловичҡа, Үзбәк ССР-ының атҡаҙанған искусство деятеле, художник; **Хидоятов** Абарҡа, СССР-ының халыҡ артисы; **Хожаев** Алимға, Үзбәк ССР-ының атҡаҙанған артисы; **Ишантураева** Сарага, Үзбәк ССР-ының халыҡ артисткаһы, **Табибуллаев** Сатыҡға, Үзбәк ССР-ының атҡаҙанған артисы, **Джалилов** Абитға, Үзбәк ССР-ының халыҡ артисы, **Назрулаев** Лотфуллаға, Үзбәк ССР-ының халыҡ артисы, — Хамза исемендәге Үзбәк Академия драма театрында ҡуйылған «Алишер Навои» спектакле өсөн.
4. **Охлопков** Николай Павловичҡа, СССР-ының халыҡ артисы, постановщик; **Свердлин** Лев Наумовичҡа, РСФСР-ының халыҡ артисы, **Ханов** Александр Александровичҡа, РСФСР-ының атҡаҙанған артисы, **Кириллов** Григорий Павловичҡа, артист, **Раневская** Фаина Григорьевнаға, РСФСР-ының халыҡ артисткаһы, **Штраух** Максим Максимовичҡа, РСФСР-ының халыҡ артисы, — Мәскәү государство драма театрында ҡуйылған «Намыҫ законы» спектакле өсөн.
5. **Горшта** Меер Абрамовичҡа, РСФСР-ының атҡаҙанған артисы, постановщик; **Бабичев** Юрий Николаевичҡа, художник, **Кузнецов** Виктор Иванович, артист, **Шебуев** Георгий Александровичҡа, РСФСР-ының атҡаҙанған артисы, — М. Горький исемендәге Куйбышев Государство драма театрында ҡуйылған «Волгалағы крепость» спектакле өсөн.
6. **Муратов** Степан Михайловичҡа, РСФСР-ының халыҡ артисы, — Б. Маркс исемендәге Саратов Государство драма театрында Тетерев («Метаниар»), Сатин («Тормош тәбәнтә») Пугай («Яфаҙаға йәрәү») һәм Гринев («Маскәүҙәләр характеры») ролдәрен башҡарғаны өсөн.
7. **Сысоебогатов** Константин Васильевичҡа, РСФСР-ының халыҡ артисы, — А. С. Пушкин исемендәге Ленинград Академия драма театрында «Полководец Суворов» спектаклендә Суворов ролен башҡарғаны өсөн.

## З. Опера искусствоһы

### 100.000 һум күләмендә БЕРЕНСЕ дәрәжәлеге премиялар

**Голованов** Николай Семеновичҡа, СССР-ының халыҡ артисы, дирижер, **Баратов** Леонид Васильевичҡа, РСФСР-ының атҡаҙанған искусство деятеле, режиссер, **Федоровский** Федор Федоровичҡа, РСФСР-ының халыҡ художнигы, **Шорин** Михаил Георгиевичҡа, хормейстер, **Пирогов** Александр Степановичҡа, СССР-ының халыҡ артисы, **Рейзен** Марк Осиповичҡа, СССР-ының халыҡ артисы, **Максакова** Мария Петровнаға, РСФСР-ының атҡаҙанған артисткаһы, **Козловский** Иван Семеновичҡа, СССР-ының халыҡ артисы, **Ханаев** Никандр Сергеевичҡа, РСФСР-ының халыҡ артисы, — СССР-ының Государство Академия Зур театрында ҡуйылған «Борис Годунов» спектакле өсөн.

### 50.000 һум күләмендә ИКЕНСЕ дәрәжәлеге премиялар

1. **Степанович** Михаил Павловичҡа, Украина ССР-ының халыҡ артисы, постановщик; **Тольба** Вениамин Савельевичҡа, Украина ССР-ының атҡаҙанған артисы, дирижер; **Хворостовский** Александр Вениаминовичҡа, Украина ССР-ының халыҡ художнигы; **Роменский** Михаил Демьяновичҡа, Украина ССР-ының халыҡ артисы, **Шелина** Галина Семеновнаға, артистка; **Томм** Элеонора Николаевнаға, артистка; **Кипоренко-Даманский** Юрий Степановичҡа, Украина ССР-ының халыҡ артисы, — Т. Шевченко исемендәге Киев Государство Академия опера һәм балет театрында ҡуйылған «Иван Сусанин» спектакле өсөн.
2. **Покровский** Борис Александровичҡа, Белоруссия ССР-ының атҡаҙанған артисы, постановщик; **Дмитриев** Владимир Владимировичҡа, РСФСР-ының атҡаҙанған искусство деятеле, художник; **Юрасовский** Кирилл Петровичҡа, дирижер; **Вайнонен** Василий Ивановичҡа, РСФСР-ының атҡаҙанған артисы; **Масленникова** Лескалия Игнатьевнаға, артистка; **Шумилова** Елена Ивановнаға, артистка; **Неплюев** Георгий Михайловичҡа, РСФСР-ының халыҡ артисы; **Щегольков** Николай Федоровичҡа, РСФСР-ының атҡаҙанған артисы; **Арсенов** Анатолий Иванович, РСФСР-ының атҡаҙанған артисы, — СССР Государство Академия Зур театрының филиалында ҡуйылған «Наташа ҡалҡыу» спектакле өсөн.
3. **Түлебаев** Мухан, Ҡазаҡ ССР-ының атҡаҙанған искусство деятеле, композитор; **Джандарбеков** Ҡурманбек, Ҡазаҡ ССР-ының халыҡ артисы, постановщик; **Умбетбаев** Шуғарбәк, Ҡазаҡ ССР-ының халыҡ артисы, **Байсеитова** Күлаш, ССР-ының халыҡ артисткаһы; **Бейсенова** Шәбаз, Ҡазаҡ ССР-ының атҡаҙанған артисткаһы; **Досымжанов** Байғали, Ҡазаҡ ССР-ының атҡаҙанған артисы; **Нечушев** Анатолий Ивановичҡа, Ҡазаҡ ССР-ының атҡаҙанған артисы, художник, — Абай исемендәге Ҡазаҡ Академия опера һәм балет театрында ҡуйылған «Бержан һәм Сара» спектакле өсөн.
4. **Цыдынжапов** Гөмбажап, СССР-ының халыҡ артисы, — Бурят-Монгол театрының үҫешендәге хеҙмәттәре өсөн.

## И. Балет искусствоһы

### 100.000 һум күләмендә БЕРЕНСЕ дәрәжәлеге премия

**Сухишвили** Илья Ильичҡа, Грузин ССР-ы халыҡ артисы һәм **Рамишвили** Нина Шалвовнаға, Грузин ССР-ының атҡаҙанған артисткаһы, — Грузия бейеүҙәре Государство ансамблендә яңы программа ҡуйған һәм партияларҙы шәрҡ остаһы менән башҡарған өсөн.

### 50.000 һум күләмендә ИКЕНСЕ дәрәжәлеге премиялар

1. **Сергеев** Константин Михайловичҡа, РСФСР-ының атҡаҙанған артисы, **Дудинская** Наталья Михайловнаға, РСФСР-ының атҡаҙанған артисткаһы; **Анисимова** Нина Александровнаға; РСФСР-ының атҡаҙанған артисткаһы; **Каплан** Семен Шлемовичҡа, РСФСР-ының атҡаҙанған артисы; **Вирсаладзе** Симон Багратовичҡа, Грузин ССР-ының атҡаҙанған искусство деятеле, художник, — С. М. Киров исемендәге Ленинград Академия опера һәм балет театрында ҡуйылған «Раймонда» спектакле өсөн.
2. **Баласанян** Сергей Артемьевичҡа, Тажик ССР-ының атҡаҙанған искусство деятеле, композитор; **Валомат-Заде** Фафурға, Тажик ССР-ының халыҡ артисы, балетмейстер; **Чемодуров** Евгений Григорьевичҡа, Тажик ССР-ының атҡаҙанған искусство деятеле, художник; **Зәһитова** Лотфи, Тажик ССР-ының атҡаҙанған артисткаһы; **Набилов** Мәхмүт, Тажик ССР-ының атҡаҙанған артисы, — Тажик опера һәм балет театрында ҡуйылған «Ләйлә һәм Мәжнүн» спектакле өсөн.
3. **Устинова** Татьяна Алексеевнаға, балетмейстер, — Пятницкий исемендәге Государство Рус Халыҡ хорында халыҡ бейеүҙәрен ҡуйғаны өсөн.

## К. Живопись

### 100.000 һум күләмендә БЕРЕНСЕ дәрәжәлеге премиялар

**Кукрыниксыларға** (Куприянов Михаил Васильевичҡа, РСФСР-ының атҡаҙанған искусство деятеле; **Крылов** Порфирий Никитичҡа, РСФСР-ының атҡаҙанған искусство деятеле; **Соколов** Николай Александровичҡа), — «Бәтәү» картинаһы өсөн.

### 50.000 һум күләмендә ИКЕНСЕ дәрәжәлеге премиялар

1. **Герасимов** Александр Михайловичҡа, СССР-ының халыҡ художнигы, — «И. В. Сталин А. А. Жданов гробы янында» картинаһы һәм В. М. Молотов портреты өсөн.
2. **Шурпин** Федор Саввичҡа,—«Тыуған илебеҙҙең иртәһе» картинаһы өсөн.
3. **Решетников** Федор Павловичҡа, — «Советтар Союзы Генералиссимусы И. В. Сталин һәм «Ҡаникулға ҡайтыу» картиналары өсөн.
4. **Финогенов** Константин Ивановичҡа, — «И. В. Сталин Бөйөк Ватан һуғышы йылдарында» һүрәттәре сериһы өсөн.
5. **Крикорянов** Петр Александровичҡа — «Ҡыҙыу» картинаһы өсөн.
6. **Тоидзе** Ираклий Моисеевичҡа, — «Грузия поэзияһының антологияһы» китабындағы иллюстрациялар өсөн.
7. **Сорокин** Иван Семеновичҡа, — «А. С. Попов донъяла беренсе радиостанцияны адмирал Макаровка күрһәтә» тигән картинаһы өсөн.
8. **Горленко** Анатолий Андреевичҡа, **Стадник** Александр Михайловичҡа, **Жигимонт** Петр Ивановичҡа, — «Совет Армияһы һәскәрҙәренең Днепрҙы аша сығыуы» диорамаһы өсөн.
9. **Корецкий** Петр Селиверстовичҡа, **Евстигнеев** Иван Васильевичҡа, — «Өҙер плацдармаһында һуғыш» диорамаһы өсөн.
10. **Яковлев** Василий Николаевичҡа, РСФСР-ының халыҡ художнигы, — «Ҡолхоз көтөүе» картинаһы өсөн.
11. **Чуйков** Семен Афанасьевичҡа, Ҡырғыҙ ССР-ының халыҡ художнигы,— Ҡырғыҙстан колхозлары тураһында картиналар сериһы өсөн.

### 25.000 һум күләмендә ӨСӨНСӨ дәрәжәлеге премиялар

1. **Соколов-Скаля** Павел Петровичҡа, — «Краснодонсылар» картинаһы өсөн.
2. **Иванов** Виктор Семеновичҡа, Кокосенин Алексей Алексеевичҡа, — политик плакаттар сериһы өсөн.

## Л. Скульптура

### 50.000 һум күләмендә ИКЕНСЕ дәрәжәлеге премиялар

1. **Вучетич** Евгений Викторовичҡа,— икә тапҡыр Советтар Союзы Геройы Т. Т. Хрюкин һәм Социалистик Хеҙмәт Геройы Назарали Неазовтың скульптура портреттары өсөн.
2. **Томский** Николай Васильевичҡа, РСФСР-ының атҡаҙанған искусство деятеле, — ас тапҡыр Советтар Союзы Геройы П. Н. Кожедуйтың һәм ике тапҡыр Советтар Союзы Геройҙары П. А. Покрышев һәм А. С. Смирновтың скульптура портреттары өсөн.
3. **Кибальников** Александр Павловичҡа— «Н.Г.Чернышевский» скульптураһы өсөн.

## М. Архитектура

### 100.000 һум күләмендә БЕРЕНСЕ дәрәжәлеге премиялар

1. **Руднев** Лев Владимировичҡа, архитектор, авторҙар группаһы етәксеһе; **Чернышев** Сергей Егоровичҡа, **Абросимов** Павел Васильевичҡа, **Харинов** Александр Федоровичҡа, архитекторҙар, — Ленин тауҙарындағы Мәскәү государство Университетының 26 катлы йорто проектын булдырған өсөн.
2. **Чечулин** Дмитрий Николаевичҡа, архитектор, проект авторы, — Мәскәүҙә Зарядье районындағы 32 катлы административ йорт проектын булдырған өсөн.
3. **Мордвинов** Аркадий Григорьевичҡа, архитектор, проект авторы, — Мәскәүҙә, Дорогомиловка набережныйындағы 26 катлы гостиница йорто проектын булдырған өсөн.
4. **Гельфрейх** Владимир Георгиевичҡа, **Минкус** Михаил Адольфовичҡа, архитекторҙар, проект авторҙары, — Мәскәүҙә, Смоленск майҙанындағы 20 катлы административ йорт проектын булдырған өсөн.

### 50.000 һум күләмендә ИКЕНСЕ дәрәжәлеге премиялар

1. **Поляков** Леонид Михайловичҡа, Борисоглебский Александр Борисовичҡа, архитекторҙар, проект авторҙары, — Мәскәүҙә, Калинченка урамындағы 17 катлы гостиница йортонсо проектын булдырған өсөн.
2. **Ростковский** Андрей Константиновичҡа, архитектор, проект авторы,— архитектор Д. П. Чечулин менән бергә Мәскәүҙә Котельнический набережныйындағы 17 катлы торлаҡ йорттоң проектын булдырған өсөн.
3. **Позохин** Михаил Васильевичҡа, **Мкртчян** Ашот Ашотовичҡа, архитекторҙар, проект авторҙары, — Мәскәүҙә, Восстание майҙанындағы 16 катлы торлаҡ йорттоң проектын булдырған өсөн.
4. **Душкин** Алексей Николаевичҡа, **Мезенцев** Борис Сергеевичҡа, архитекторҙар, проект авторҙары, — Мәскәүҙә, Красные Ворота артһәнендәге 16 катлы административ һәм торлаҡ йорттоң проектын булдырған өсөн.

# Оборот средстволарының әйләнешен тиҙләтеү өсөн социалистик ярышты киң йәйелдерәйек!

## Промышленность работниктәренең республикан кәңәшмәһе

11 апрелдә Өфөлә Башкортостан промышленность работниктәренең республикан кәңәшмәһе булып үтте. Кәңәшмәлә предприятиелдар етәкселәре, партия, профсоюз ойошмалары етәкселәре ҡатнаштылар.

Мәскәүҙәр алдынан оборот средстволарының әйләнешен тиҙләтеү һәм эске мөмкинлектәрҙе мобилизовать итеү буйынса үткәрелгән сәләмәттәр һәм алда торған бурыстар тураһында республикабыҙҙың алдынғы предприятиелдәре етәкселәре доклад менән сығыш яһанылар.

Кәңәшмәлә «Туймазынефть» трестының управляющие ингән Шмаревтың, Ленин исемендәге станоктар төҙөү заводының директоры ингән Казаковтың, Черниковск төҙәлеү трестының управляющие ингән Рудаковтың, Белорет металлургия заводының баш инженеры ингән Мазиндың, Өфө металл эшкәртеү заводы директоры ингән Супицкийҙың, 8 март исемендәге тегеү фабрикаһының директоры ингән Спразновтың, «Башнефтезаводстрой» трестың управляющие ингән Стариковтың, Өфө депоһы начальнигы ингән Писаревтың докладтары тыңланылды. Улар средстволарҙың әйләнешен тиҙләтеү буйынса үҙ предприятиелдәрендә үткәрелгән сәләмәттәр тураһында һөйләнеләр. Тыуған илебеҙгә тағы ла күберәк средство бушатыу өсөн ниндәй мөмкинлектәр булыуын күрһәттеләр.

Докладтар буйынса фекер алышыуҙар булды. Прениела 16 кеше ҡатнашты.

ВКП(б) Өфө ҡала комитеты секретары ингән Чуватин ҡала предприятиелдәрендә оборот средстволарын яҡшыраҡ файҙаланыу өсөн йәйелдерелгән социалистик ярыштың тороштағы тураһында һөйләне.

— Өфө предприятиелдәре беренсе кварталда,—тине ул,—производство планҙарын 107 процентҡа үтәүгә өлгөштеләр. Заводтарҙа, фабрикаларҙа средстволарҙың әйләнешен тиҙләтеү өсөн социалистик ярыш тағы ла киңерәк йәйелдерелә.

Кабель заводы был ярышты республикабыҙҙа башлап ебәреүсе булды. Хәбәрҙәр оборотты ете көнгә тиҙләтергә, 1 миллион 100 мең һум средство бушатырға йөкләмә алдылар. Был ярышҡа агрегат, телефон аппараттары, штамплау заводтары һәм башҡа күп предприятиелдәр ҡушылдылар.

«Башнефть» берекмәһе начальнигенең урынбаҫары ингән Вайнер берекмәнең коллективтәренда производство циклын ойоштороу мәсьәләләренә туҡтала.

— Средстволарҙың әйләнешен тиҙләтеүгә ярҙам итеүсе күп саралар бар,— тине ул.—Беҙ предприятиелдәр араһында үҙ-ара иҫәпләшеү тәртибе булдырҙыҡ, хужалыҡ договорҙары төҙөштөк. Был беҙгә башҡа предприятиелдәр менән расчеттарыбыҙҙы аныҡ билдәләүгә мөмкинлек бирә һәм продукцияның сифаты өсөн көрәштә нығыраҡ база тыуҙыра.

Промыселдарҙа, бораулау контораларында материалдарҙы расходлау нормалары эшләп сығарылды. Үткән йылда бынаһы нормалар 15 булһа, хәҙер улар 200-гә етте.

— Предприятиелдәрҙә артыҡ материал запастар һаҡлау,—ти ингән Вайнер,— бик күп средствоны байлап тора. Ә бынаһы ваҡытларҙа беҙ күп кәрәк урындарҙа күрәсәк әле. Мәҫәлән, беҙҙең системалағы Сталин исемендәге заводта ғына 3 миллион һумдан күберәк запастар һаҡлана. Завод директоры Посылкин һәм тәьмин начальнигы ингән Лунев ҡарҙы реализовать итеү өсөн бер ниндәй әҙ сара күрмәйҙәр.

Беҙҙең предприятиелдәрҙә бик бай кәрәк резервтар бар. Уларҙы рациональ файҙаланыуҙы ойоштороргә кәрәк. Башкортостан нефтселәре алдынғы йылдың беренсе кварталында государствоға 1 миллион 550 мең һум средствоны бушаттылар. Ныҡ әҙерлек менән беҙ «Башнефть» берекмәһе буйынса обороттан 8 миллион һум средствоны бушатырға йөкләмә алабыҙ.

— Продукцияның юғары сифатлы булыуы,—тине үҙенең сығышында ВКП(б)-ның Черниковск ҡала комитеты секретары ингән Панурин, — средстволарҙың әйләнешен тиҙләтеү өсөн көрәштә сиктәһеҙ зур роль уйнай. Александр Чуткихтан үҙәк башланғыҫы Черниковск ҡалаһы промышленность предприятиелдәренә ҡайһар отклик тапты. Хәҙер ҡалала 209 бригада отлично сифатлы продукция биреүсе бригада исемен алыу өсөн ярышҡа сыҡты. Машиналар төҙөү заводында ғына отлично сифат бригадалары бер ниҫә тиҫтәләргә ета. Заводтың йыйыу цехында ингән Григорьев етәкселек иткән юғары сифат бригадаһы браҡһыҙ эшләй һәм бында нормалар бер ярымлыҡ тапшырға арттырып үтәлә. Ә был юғары отештереүсәнлекле хеҙмәт заводта производство циклдарың ҡыҫҡартыуға зур ярҙам ита. Завод етәкселәре патриотик алғаларҙе һәр яҡлап үҫтерергә тейештәр.

Түбән-Тагил суҡа фабрикаһы директоры ингән Тарасенко фабриканың эшмәкәрлегенә туҡталды.

— Үҙған хужалыҡ йылында, — тине ул, — фабрика программаһын арттырып үтәп, производство көсәйтеүҙәрен артабан үҫтереүгә нығыраҡ база тыуҙырҙы. Көрәмәләрҙең аварияллығы бөтерелде. Фабрика коллективе Башкорт АССР-ының 30 йыллығы хөрмәтенә социалистик ярышты киң йәйелдереп, беренсе кварталдың планын арттырып үтәне. 195 мең метр урынына 221 мең метр тукыма бирҙек. Продукцияның үҫеүе тәүге хәлкын кәметеү арҡаһында беренсе кварталда 307 мең һум файҙа алынды. Беҙҙең фабрика икенсе кварталда күтәренке план менән эшләй башланы. Коллективтың намыҫлы хеҙмәте һөҙөмтәһендә был яңы зур план да арттырып үтәлә. Ағымдағы йылда пландан тыш 1 миллион һум накопление алыу өсөн һәм средстволарҙың әйләнешен 3 көнгә тиҙләтеү өсөн көрәшәбеҙ.

Ә шулай за беҙҙең эшебеҙҙә тоткарлыҡтар ҙа бар. Тимер юл транспорты вагондар биреү графигын үтәмәй. Хәҙерге көндә фабрикала 7 вагонлыҡ әҙер продукция тотолоп ята. Ә был зур средствоны хәрәкәтһеҙ яткыра һәм производство циклын оҙайта. Тимер юлсылар вагондарҙы ваҡытында биреп торһондар ине.

— Министерство ҡарамағындағы күпселек предприятиелдар,—тине БАССР Министрҙар Советы председателенең урынбаҫары ингән Кощаев, — ағымдағы йылдың беренсе кварталында производство планҙарын арттырып үтәүгә өлгөштеләр. Ләкин айырым предприятиелдар заданиеларҙе үтәүҙе арта ҡалдылар. Был ҡайһы предприятиелдәрҙә ғына хәҙер завод площадкаларында 10 миллион һумдан артыраҡ әҙер продукция тотолоп ята.

— Средстволарҙың әйләнешен маҫьәләһен, — тине СССР Госпланы уполномоченныйы ингән Татевосян, — бер предприятиенең көсө менән генә хәл итеп булмай. Бында халыҡ хужалығының, промышленностың, транспорттың, сауҙа учреждениеларының тығыҙ бәйләнешта эшләүҙәре кәрәк. Черниковск машиналар төҙөү заводында производствоға кәрәге булмаған бик күп станоктар бар. Ә башҡа урындарҙа улар етешмәй. Ниңә уны икенсе предприятиелдәргә бирмәҫкә?

Республикабыҙҙың төҙөлөш предприятиелдәре үҙҙәренең эшен яҡшыртырға тейештәр. Промышленность ҡалаларында үҙған йылда төҙөлгән объекттарҙың күп кенә өлөшө эксплоатацияға тапшырылмаған. Черниковскийҙәге «Башнефтезаводстрой» тресы ағымдағы йылдың беренсе кварталында хәүәтәрҙәге хәрәкәттә илдереү планын бөтөнләй үтәмәне. Ә быныһы менән бик күп һанда государство средстволары хәрәкәтһеҙ яталар.

Кәңәшмәлә зур телмәр менән ВКП(б) Өлкә Комитеты секретары ингән Должных сығыш яһаны. Ул республиканың промышленность предприятиелдәренең оборот средстволарын файҙаланыуҙа булған беренсе ҙурлыҡтарына бәйләнеш яһаны, производство циклын ҡыҫҡартыу юлдарын күрһәтте.

Кәңәшмәлә ҡатнашыусылар зур күтәренкелек менән бейек ролбашсыбыҙ ингән Сталинға хат ҡабул иттеләр. Башҡортостан промышленность работниктәре эске мөмкинлектәрҙе файҙаланыу, яңы эш методтарын күп ҡулланыу иҫәбенә ағымдағы йылда государствобыҙға 85 миллион һум средствоны бушатырға йөкләмә алдылар.

## 4 миллион һумды бушатабыҙ

(А. ШМАРЕВ — «Туймазынефть» тресының управляющие)

Девон нефтенең асылыуы дебетлы ук үҫтереү һәм «Туймазынефть» тресына рентабелле ашлауҙы предприятиелдәр сафына баҫырға мөмкинлек тыуҙырҙы. 1948 йылдр трест пландан тыш меңәрҫә тонна «ҡара алтына бирҙе. 9 миллион һум пландан тыш социалистик накопление бирергә тейеш алған йөкләмәбеҙҙе лә арттырып үтәнек. Средстволарҙың әйләнеше йылдан йылға тиҙләтелә. 1945 йылда әйләнеш тиҙлеге 143 көн, 1947 йылда 90 көн булһа, 1948 йылда 85 көн тәшкил итте.

Трестта 1 һум средствоға 1945 йылда 4 һум 48 тин, 1947 йылда 6 һум 15 тин, 1948 йылда 7 һум 05 тин күләмдә продукция етештерелде.

Средстволарҙың сфера әйләнешендә булыу ваҡытын әҙәкләү ҡыҙыҡтар барыуҙы беҙ үҙебеҙҙең беренсе бурысыбыҙ тип иҫәпләйбеҙ.

Промыселдарҙа газ сығарыуҙы йыйыу эс тапҡырға арта һәм был средстволарҙы яҡшыраҡ файҙаланыуға зур ярҙам итәсәк.

Нефть һәм газ сығарыуҙы арттырыу, эшсе көсөн тотонолоуҙы ҡыҫҡартыу күрһәткестәрҙә артабан үҫтерәсәк. Туймазы нефтселәре был шарттарҙа үҙҙәренең бөтә йыллыҡ планҙарын производство кимәле буйынса ағымдағы йылдың апрель айында үтәп сығасаҡтар.

Бораулау әләкһеҙлә лә производство циклың ҡыҫҡартыу бурысын ҡуябыҙ. Быйыл станок-айға проходка үтәлергә 500 метрға өткәреү өсөн көрәшәбеҙ. Быға турбин ҡулы менән бораулауҙы киң ҡулланыу, простойҙарҙы ҡыҫҡартыу ҡулы менән өлгөшәсәкбеҙ. 500 метр проходка тиҙлегендә эшлау ағымдағы йылда 18,5 мең һум средствоға экономия яһай.

Промыселдарҙа, буровойҙарҙа бай резервтар, эске мөмкинлектәр бар. Трест коллективы ағымдағы йылда 1,9 миллион һум средствоны бушатыуға йөкләмә алғайны. Беҙ беренсе кварталда бер миллион һумды бушаттыҡ та ине. Беҙ үҙебеҙҙең алекә йөкләмәбеҙҙе яңынан ҡарап сығытыҡ һәм быйыл государствобыҙға 4 миллион һум средствоны бушатырға йөкләмә алдыҡ.

## Эске резервтәрҙе файҙаланыу иҫәбенә

(Ғ. МАЗИН — Белорет металлургия комбинатының баш инженеры)

Белорет металлургия комбинатының мартен, домна һәм прокат цехтары 1948 йылда бөтә циклдар буйынса производство планҙарын арттырып үтәп сыҡтылар. Беҙ пландан тыш 8 миллион һум социалистик накопление бирергә йөкләмә алғайныҡ, уны 8,6 миллион һумға еткереп үтәнек.

Ағымдағы йылдың беренсе кварталында ла комбинат производство темпын төшөрмәне. Үткән йылларҙа беҙҙең заводтың цехтары ҡышҡы айҙарҙа зур өзлөкләр менән эшләп килделәр. Быйыл быныһай хәлдән тотолдоҡ. Башкортостандың 30 йыллығы хөрмәтенә йәйелдерелгән социалистик ярыш һөҙөмтәһендә кварталдың планын срогынан алда үтәүгә өлгөштек.

Производство планҙарын үтәү сифат күрһәткестәрен артабан яҡшыртыу менән бергә алып барыла. Домна, Мартен цехтары ағымдағы йылда браҡты планда ҡаралғандарынан 40 процентҡа кәметтеләр. Ағымдағы йылдың беренсе кварталында оборот средстволарының әйләнеше 1948 йылдың беренсе кварталына ҡарағанда 26 көнгә тиҙләтелде. Быға беҙ тейәү-бушатыу эштәренә механизацияны киң ҡулланыу, артыҡ материалдарҙы реализовать итеү арҡаһында өлгәшәбеҙ.

Металлургия заводы коллективы ағымдағы йылда средстволарҙың әйләнешен 6 көнгә тиҙләтеү һәм государствоға 6 миллион һум средство бушатыу өсөн көрәшә.

## Производство процестәрен камиллаштырыу һөҙөмтәһенда

(Ф. СУПИЦКИЙ — Өфө металл эшкәртеү заводы директоры)

Металл эшкәртеү заводы коллективы быйыл продукция эшләп сығарыуҙы 30 процентҡа арттыра. Оптонон менән бергә продукцияның сифатын да ныҡа яҡшыртырға кәрәк. Был беҙҙең өсөн бигерәк тә мөһим, сөнки металл эшкәртеү заводы башҡа заводтарҙың отходтары менән эш итә.

Хеҙмәт итештереүсәнлеген күтәреү өсөн ҙур тимерҙәрҙе эшлауға инструменттәрҙе яраҡлаштырҙыҡ. Продукция яҡшы матур булһын өсөн уны оценкалайбыҙ. Тиҙҙән ҡабул ителгән продукция итештереүгә күсәбеҙ. Быныһы өсөн икә ҡәнәк әҙерләнде, беренсе деталдәр ҡабул да ине.

Александр Чутких алғаһында заводта отлично сифат өсөн көрәш йәйелдерелде. Өсөнсө цехтың коллективы яҡшы сифатлы продукция биреүгә күсеп, инде контролерһыҙ эшләй, үҙ продукцияһын үҙе тапшыра.

Сифат күрһәткестәрен яҡшыртыу — оборот средстволарын яҡшыраҡ файҙаланыуҙың инәҙәе. Производство циклдарын ҡыҫҡартыу өсөн беҙ ҡайһы бер участкаларҙа өзлөкһеҙ ағыулы линияһы менән эшләүҙе бөтөрҙыҡ, технологик процестәрҙе камиллаштырҙыҡ. Һөҙөмтәлә деталдәр тиҙерәк эшләнә, средстволарҙың хәрәкәте арта. Дүртенсе цехта өзлөкһеҙ ағыулы методы менән эшләү арҡаһында икә эшсе башҡа эшкә бушатылды.

Производство процестәрен механизациялаштырыуҙа инженер-техник работниктар актив ҡатнашалар. Техник ингән Сәлретдиновтың һәм электрик ингән Людвиницкийҙың тәклифе буйынса деталдәрҙе тишеү өсөн махсус станок булдырылды. Был тәклиф хеҙмәт итештереүсәнлеген дүрт тапҡыр күтәрҙе. Стахановсы ингән Кудряшов тарафынан комбинированный ролик яһау тураһында инеренған тәклиф производство циклын ныҡ ҡыҫҡартты. Был сара йылына 300 мең һум экономия бирә.

Хужалыҡ иҫәбе средстволарын әйләнешен тиҙләтә. Беҙ һәр бер цехта сыйлау, ярҙамсы материалдарға, ягыулыҡҡа лимит булдырҙыҡ. Хәҙер цехтарҙың материалдарҙы экономиялы тотонолоуҙары өсөн ауаллыҡтары арты.

1948 йылда обороттағы һәр бер һумға план нормативе буйынса йыйғанның 2 һум 80 тин урынына 3 һум 20 тинлек продукция эшләп сығарҙыҡ. Ағымдағы йылдың беренсе кварталына инә һәр бер һумға 3 һум 64 тинлек продукция биреләе.

## Беҙҙең вклад

(А. СТАРИКОВ — «Башнефтезаводстрой» тресы управляющие)

«Башнефтезаводстрой» тресы коллективе Мәскәү ҡалаһы һәм Мәскәү өлкәһе предприятиелдәренең патриотик башланғысына ҡушылып, оборот средстволарының әйләнешен тиҙләтеү буйынса үҙенә йөкләмәләр алды. Беҙ, үҙебеҙҙең эске мөмкинлектәребеҙҙе иҫәпкә алып, средстволарҙың әйләнешен 5 көнгә ҡыҫҡартырға һәм государствобыҙға обороттан 600 мең һум аҡса бушатырға, былың өсөн хеҙмәт итештереүсәнлеген 20 процентҡа арттырырға, эштең сифатын киҫкен яҡшыртырға вәғәҙә иттек. Йыллыҡ программаны срогынан 10 көн алда үтәп, оборот средстволарының һәр һумына 4,38 һумлыҡ продукция итештерәсәкбеҙ.

Алынған йөкләмәләрҙе үтәү өсөн күп көнө ойоштороу-техник саралар билдәләнде. Хәҙер улар уңышлы рәүештә тормошҡа ашырыла. Аҙ эшләү йорттар төҙөүҙең мәжбүри технологияһын индереп, 16 һәм 8 квартиралы йорттарҙы тиҙләтелган—өлөкһеҙ ағыулы методы менән төҙөү проекты эшләнде. Был эшсе көсөн экономияларға, хеҙмәт итештереүсәнлеген күтәрергә, эксплоатацияға тапшырыу срогын ҡыҫҡартырға мөмкинлек бирәсәк. Төҙөлөш объекттары өсөн айырым конструкцияларҙы һәм деталдәрҙе мастерскойҙа эшләйбеҙ. Был метод эште механизациялаштырырға, отходтарҙы файҙаланырға, производство югалтыуҙарын кәметергә һәм эштең сифатын яҡшыртырға юл аса. Былар башҡа материалдарҙы экономиялауға, производства циклын ҡыҫҡартыуға юналтелган күп кенә саралар эшләнде һәм улар уңышлы рәүештә тормошҡа ашырыла. Рационализаторлыҡ һәм ойҙан тәҡдим эштәренә серьёз иғтибар бирәбеҙ.

Беҙ бейек ролбашсыбыҙ ингән Сталинға бирган вәғәҙәбеҙҙе намыҫ менән үтәү өсөн бөтә көсөбеҙҙе һәм һәләтлегеберҙе биреп эшләйбеҙ.

## Промышленностеә аптабан күтәрелүҙең көүәтле сығанаҡтары

Киң йәйелдерелгән социалистик ярыш шартында Өфө ҡалаһының промышленносе 1948 йылда продукция етештереү планын 106,6 процентҡа үтәне. Пландан тыш накопление буйынса иптәш Сталинға язған хатта алған йөкләмәләр шулай ук арттырып үтәлде — йөкләмә буйынса алынған 44 миллион һум урынына 47 миллион һум пландан тыш накопление бирелде.

Үҙған йылда алғәшләнгән ҡаҙаныштарҙы нығытып, Башкортостан республикаһының 30 йыллығын достонлы ҡаршыларға әҙерләнеү айҡанлы, промышленность предприятиелдәренең алдынғы коллективтәре 1949 йылдың беренсе кварталында планын срогынан алып үтәнеләр, ә тотош ҡала промышленносе кварталдың планын 107 процентҡа еткереп үтәне. Шуның менән бергә, үҙгәреш йылдың беренсе кварталы менән сағыштырғанда, 20 миллион һумға күберәк продукция биреләе.

Билдәле булғанынса, оборот средстволарының әйләнешен тиҙләтеү—производство темптарын үҫтереүҙең һәм продукция эшләп сығарыуҙы арттырыуҙың иң мөһим сығанаҡтарының береһе булып тора. Был йәһәттән Мәскәү промышленносе работниктәренең ғүзәл башланғыҫы Өфө ҡалаһының промышленность һәм транспорт предприятиелдәренә эйәләр, инженер-техник работниктар һәм хеҙмәткәрҙәр араһында ла ҡайһар һәм бер һүҙ менән әйтмәк тәнтә. Оборот средстволарының әйләнешен тиҙләтеү өсөн социалистик ярыш ҡоп һәйбәт көсәйтеү йәйелдерелә бара.

Кабель заводы был ярышты башлап ебәреүсе булды. Ул оборот средстволарының әйләнешен 7 көнгә тиҙләтергә һәм 1 миллион 100 мең һум аҡсаны әйләнештән бушатырға йөкләмә алды. Башҡа предприятиелдәрҙең коллективтәре лә был завод коллективынан өлгө алдылар. Ҡаланың 82 предприятиеһе коллективе 21 миллион һумдан артығыраҡ средствоны әйләнештән бушатырға йөкләмә алды.

Кабель заводы коллективе үҙенең өҫтөнә алған йөкләмәләрен үтәү өсөн көрәш алып барған ҡалда, беренсе уңышлы һөҙөмтәләргә өлгөште лә инде. Күп хеҙмәт ҡаҙыуҙы талап итә торған процестәрҙе механизациялау буйынса заводта күп кенә саралар үткәрелде. Мәҫәлән, икө полъемник эҙүйлады, тимер сыбыҡты, сырсыны, ярым фабрикаттарҙы һәм әҙер продукцияны завод эсенда ташыу өсөн махсус бишҡ бәләкәй арба эшләнеп, эштә ҡулланыла башланы. Был хеҙмәт шарттарын байтаҡ еңеләйтергә, хеҙмәт итештереүсәнлеген күтәрергә һәм байтаҡ эшсе ҡулы эштән бушатыу мөмкинлегенә бирҙе. Оборудованиеләрҙең итештереүсәнлеге оптетка оборудованиеһе буйынса 10—12 процентҡа һәм обметка оборудованиеһе буйынса 15 процент самаһына күтәрелде.

Партия ойошмаһы тарафынан йәйелдерелгән массовый-политик эш, күп кенә ойоштороу-техник саралары тормошҡа ашырыу завод инженерҙарының һәм һөнәр сифат күрһәткестәрен яҡшыртыуға мөмкинлек бирҙеләр.

1949 йылдың беренсе кварталында производство планының завод валовой продукция буйынса срогынан алда—16 мартҡа үтәне. Өгөр әҙ 1948 йылдың беренсе кварталының икө айында завод 854 мең һумлыҡ зарар күргән булһа, ағымдағы йылдың шул уҡ осорона инде ул 73 мең һум экономия алды. Хеҙмәт итештереүсәнлеге үҫкән йылдың беренсе кварталы менән сағыштырғанда 45 процентҡа арҡа. Кабель заводының коллективы Май алды социалистик ярышының инициаторы булып, үҙенең өҫтөнә югары йөкләмәләр алды һәм уларҙы үтәү өсөн ныҡышмалы көрәш алып бара. 10 апрелдә үк инде завод коллективы йылт айлыҡ планды үтәне.

Агрегат заводы, телефон аппараттары заводы, штамповка заводы һәм шуның кеүек ҡайһы бер башҡа предприятиелдәрҙә лә оборот средстволарының әйләнешен тиҙләтеү өсөн социалистик ярышты йәйелдереүҙең байтаҡ ышаналы мисалдары бар.

Ләкин алған йөкләмәләрен формальләштә генә ҡайтарып ҡалырыҡ, асылда оборот средстволарының әйләнешен тиҙләтеү өсөн серьёз саралар күрмәгән предприятиелдәр ҙә бар. Өфө станцияһының вагон депоһында оборот средстволарының әйләнешен 2 көнгә тиҙләтергә һәм әйләнештән 50 мең һум аҡсаны бушатырға йөкләмә алынған. Ләкин был йөкләмәнең бик түбән булғанлығы ап-асыҡ күренеп тора. Тикшереү шуны күрһәтте: депо аҡса средстволарының әйләнешен 5 көнгә тиҙләтеп, күп күләмдә средстволарҙы бушата ала.

Оборудованиеһенә яҡшыраҡ файҙаланыу, материалдарҙы экономиялы тотонолоу, металл тырҡыуҙа тиҙлектәрҙе режимдарҙе индереү кеүек мәсьәләләргә дөнөгә серьёз иғтибар бирелмәй. Мәҫәлән, механик цехта токарь Емельянов үҙенең инициативаһы менән металл тырҡыуҙа максималь тиҙлек менән эшләүгә күсеп, үҙенең нормаһын ике тапҡырға арттырып үтәй. Ләкин инәһе Емельяновка бер көнө кеше лә рационализатор үтәрелеүгә яңы метод ҡулланырға ярҙам итмәй, ҡырҡыу режимнарын тиҙлектәре тураһында аңлатмай. Расточка станогында бында бик түбән тиҙлектәр ҡулланыла, был станоктан тәүлек ярым эсенда бер генә тәгәрмәс эшкәртелеп алыныу нормаль иҫәпләнә, ә шул уҡ ваҡытта ПРЗ-ла бер сменала 4 пар тәгәрмәс эшкәртелә.

Депола ремонт эшенең сифаты түбән. Һәр бер вагонда ремонт беткәндән һуң тиҫтәләрсә етешһеҙлек табыла. Былай тыш, депола хужаһыҙлыҡҡа ҡаршы көрәш алып барылмай. Ин ҡиммәт деталдәр, букса ҡалҡастары, болт, гайка, металл, ағас — бысрашҡа ташланған. Деноның кладовойҙарында эштә ҡулланылмаған бик күп артыҡ материал үле капитал булып ята.

Шуны әйтергә кәрәк: вагон депоһы ингеҙ түгел. Бындай хәлдө ҡайһы бер башҡа предприятиелдәрҙә лә күреп була. 3 миллион һум самаһы оборот средствоһын бушатырға йөкләмә алған витамин заводында уны үтәү өсөн бик аҙ эшләйҙәр. Бында 12 миллион һумлыҡ әҙер продукция туплалған һәм 3 миллион һумдан күберәк күләмдә завод өсөн кәрәкмәгән тауар-материал ҡиммәттәр ятып ялған. Тикшереү шуны күрһәтте: завод 3 миллион һум түгел, а 13 миллион һум оборот средствоһын бушата ала, ләкин дирекция лә, партия ойошмаһы ла былыҡ өсөн серьёз сара күрмәйҙәр.

Оборот средстволарын яҡшыраҡ файҙаланыу бурысын уңышлы хәл итеү өсөн, был эштә һәр бер предприятиенең бөтә работниктәре лә катнаштырға тейештәр. Шуға күрә һәр бер эшсенең һәм хеҙмәткәрҙең оборот средстволарының әйләнешен тиҙләтеү юлдарын һәм сараларын асыҡ итеп күҙ алдына киптерә алыуы, был эштең ҡалҡ хужаһыны булыуын аңлауы мөһим.

Быны шуның өсөн дә партия ойошмаларының производствола эшләүсе эшселәр араһында ғына түгел, ә инженер-техник работниктар, хисапсылар, бухгалтерҙар, плановиктар, экономистар араһында ла партия-политик һәм массовый аңлатыу эштәрен көсәйтеүҙәре бик кәрәк. Шуның менән бер рәттән партия ойошмалары предприятиелдәрҙең етәксе һәм инженер-техник работниктәренең экономик белемдәрен юғарылатыу менән серьёз шөғөлләнеүҙәре талап ителә.

Өфөнөң әре предприятиелдәренә промышленность кадрҙарына экономик белем биреү буйынса семинарҙар эшләй. ВКП(б) ҡала комитеты күптән түгел ҡаланың тәп предприятиелдәренең директорҙарына һәм баш инженерҙарына экономик белем биреү буйынса ҡала семинары ойошторолоу тураһында ҡарар ҡабул итте. Семинар аҙнаһына бер тапҡыр 4-әр сәғәттән, 80 сәғәтлек программа буйынса алып барыласаҡ. Семинар менән етәкселек итеүгә ҡаланың иң яҡшы специалистәре йәлеп ителә.

Оборот средстволарын яҡшыраҡ файҙаланыу продукцияның сифатын күтәреү менән айырылғыһыҙ рәүештә байланған. Шуға күрә лә, отличный сифат бригадалары ойошторолоуҙа Александр Чуткихтың үҙәл башланғыҫын бөтә саралар менән таратырға һәм эшкә индерергә кәрәк. Өфө предприятиелдәрендә ашнайын 300-ҙән артыҡ бригада ойошторолоп, уларға 2 000 кешө бергәшкән. Ләкин был ғына аҙ әле. Уларҙың ысынлап та отлично эшләүҙәренә өлгөргә кәрәк. Мәҫәлән, оптонон һынаҡ хәл менән килешеп торорға мөмкин түгел: текстиль комбинатында 63 отличный сифат бригадаһынан тик 7-һе генә от-

личный продукция эшләп сығарыу буйынса үҙҙәренә йөкләмәларен үтәй.

Партия ойошмалары продукцияның сифатын отличный итеү өсөн, Александр Чуткихтан һәм беҙҙең предприятиелдәребеҙҙә ин яҡшы стахановсыларҙың тәжрибәһен таратыу өсөн ярышты киң байҡап киңерәк йәйелдереү сараларын күрергә бурыслылар. Айырыуса ҡалҡаҙ, стахановсыларҙың докладтарын, лекцияларын һәм беседаларын йышыраҡ үткәрергә, уларҙың эш тәжрибәһен матбуғатта киң популярлаштырырға кәрәк.

Был мәсьәләләрҙең бөтәһен дә хәл итеүҙә партия ойошмаларының роле, уларҙың политик һәм ойоштороусылыҡ эше, алдынғыларҙың эше өҫтөнән партия контроле, коммунистарҙың авангардлыҡ роле көсәйтергә тейеш. Профсоюз һәм комсомол ойошмаларына партия күтәрелеп килгән бурыстарҙы үтәргә кәрәк. Аҙаҡ килеп, партия ойошмаларының үҙ предприятиелдәренең экономикаһына бөтә яҡлап һәм тәрәнгә инеп тошонеүҙәре бик мөһим.

Хәҙер Өфө предприятиелдәренә Май алды социалистик ярышы яңы ҡас менән йәйелдерелә. Оборот средстволарының әйләнешен тиҙләтеү был ярыштың иң мөһим шарттарының береһе булып тора. Промышленность һәм транспорт работниктәренең эшсе көнтәрҙе бушлай ҡайтарып биреү буйынса үҙҙәренә алған йөкләмәләрен үтәүҙә Сталинға язған хатта әйтелгәнсә көнөнә 85 миллион һум аҡса средстволарын бушатырға йөкләмә алды. Өфө ҡаланы промышленность һәм транспорт предприятиелдәренең был йөкләмәне намыҫ менән үтәйәсәктәренә һәм үҙҙәренең артабанғы эштәренә яңы уңыштарға өлгәшәсәктәренә ышаныс белдерә.

А. Чуватин,

ВКП(б) Өфө ҡала комитеты секретары.

# СДПГ „Көнсығыш бюроһының“ шпионлыҡ эше

БЕРЛИН, 12 апрель (ТАСС). СДПГ (Германия социал-демократик партияһы) «Көнсығыш бюроһының» Берлин филиалының элекке етәксеһе Гейнц Кюне «Шумахерго, Олленхауэргә һәм башҡаларға асыҡ хат» иғлан итеүзе һорай, АДШ агентствоһына мөрәжәғәт итте, уға хатта СДПГ «Көнсығыш бюроһы» тип атап йөрөтөлгән бюроның шпионлыҡ эше фаш ителә. Үҙенең хатында Кюне былай тип яҙа:

«СДПГ етәкселегенә намыҫлымдың миңә Германия социал-демократик партияһы сафтарында ҡалырға мөмкинлек бирмәгәнлеге тураһында хәбәр итеүзе кәрәк тип иҫәпләйем.

Ганноверҙа һәм Берлинда партияның етәксе делегаттарҙе менән йыш аралашыу, көнсығыш зонала йәшерен селтәрҙе юлға һалыу буйынса практик эш һәм Англия-Америка оккупацион властәренең заданиеһе буйынса шпионаж үткәреү һеҙҙең партияны эшселәр синыфына хыянат итеү, Германияны тарҡатыу юлынан, көнбайыш зоналарҙы империалистик державаларҙың хәрби арсеналына өүерелдереүгә юлынан һәм яңы бәтә донъя һуғышы утын тоҡандырыу сәбәү юлынан алып барыуығыҙға миңе тамам ышандырҙылар.

Мин быһан ары оялашмай ҡалырға телмәйем һәм булдыра алмайым».

Шунан ары Кюне Ганноверҙа «Көнсығыш бюро» эргәһендә курьер сифатында «эшләүе» тураһында һөйләй. Кюне түбәндәгеләрҙе яҙа:

«1948 йылдың март башында мин беренсе тапҡыр совет зонаһына киттем.

Был барыуымда уҡ шуға миңә уның етәксе сотрудниктәре йөҙөндә «Көнсығыш бюроның» инглиздар һәм американдар менән тоткан даими бәйләнешҡе асыҡландым.

Беҙҙә инглиздар ирҙамы менән алынған йәки документтар булыуға ҡарамаҫтан, беҙҙе инглиз азык продуктҡары, сигареттар менән һәм кәрәкле аҡса средстволары менән тәьмин иттеләр. Демаркация һыҙығын беҙ зона сиге аша контролдеҙ үтеп йәрөү хоҡуҡы менән файҙаланыуҫы инглиз хәрби эшелонында үттек.

Совет зонаһына ошо беренсе тапҡыр барыуҙан һуң тағы 15 тапҡыр барҙым... Зоналар араһындағы һәм хәрби поездарҙа уҙтырып барыу өсөн билеттарҙе бөгө «Көнсығыш бюро» етәкселәненең урынбаҫарҙы, СДПГ менән Англия оккупацион властәре араһында даими бәйләнеште тормошҡа ашырыуҫы Стефан Грековский (псевдонимы «Стефан Томас») алып бара торғайны. Был властәрҙең «Көнсығыш бюро» эргәһендәге вәкиле Карр курьерҙарҙың Швейцариянының «Красный крест» обществоһы офицерҙәре исеменә яҙылған йәки төҙөлгән паспорттар менән тәьмин итеү тураһында һөйләй. Кюне түбәндәгеләрҙе яҙа:

«1948 йылдың март башында мин беренсе тапҡыр совет зонаһына киттем.

Был барыуымда уҡ шуға миңә уның етәксе сотрудниктәре йөҙөндә «Көнсығыш бюроның» инглиздар һәм американдар менән тоткан даими бәйләнешкә асыҡландым.

Беҙҙә инглиздар ирҙамы менән алынған йәки документтар булыуға ҡарамаҫтан, беҙҙе инглиз азык продуктҡары, сигареттар менән һәм кәрәкле аҡса средстволары менән тәьмин иттеләр. Демаркация һыҙығын беҙ зона сиге аша контролдеҙ үтеп йәрөү хоҡуҡы менән файҙаланыуҫы инглиз хәрби эшелонында үттек.

Совет зонаһына ошо беренсе тапҡыр барыуҙан һуң тағы 15 тапҡыр барҙым... Зоналар араһындағы һәм хәрби поездарҙа уҙтырып барыу өсөн билеттарҙе бөгө «Көнсығыш бюро» етәкселәненең урынбаҫарҙы, СДПГ менән Англия оккупацион властәре араһында даими бәйләнеште тормошҡа ашырыуҫы Стефан Грековский (псевдонимы «Стефан Томас») алып бара торғайны. Был властәрҙең «Көнсығыш бюро» эргәһендәге вәкиле Карр курьерҙарҙың Швейцариянының «Красный крест» обществоһы офицерҙәре исеменә яҙылған йәки төҙөлгән паспорттар менән тәьмин иттеләр. Мин үҙем бер тапҡыр лейтенант Жан Андрә исеменә яҙылған ошондай паспорт алдым.

Инглиздар Ганноверҙа «Көнсығыш бюроға», Беттхерштрассеға, 8-се йорттағы бинаға бирҙеләр, ике автомашина бирҙеләр, регуляр рәүештә аҙыҡ һәм аҡса менән ирҙам итеп торҙолар». Унан һуң Кюне үҙенең совет зонаһына барған сәхәрҙәрендә инглиздар һәм американдар тарафынан талап ителгән хәрби мәғлүмәттәр йыйнарға заданиелар алғанлығы һәм совет оккупация зонаһында социал-демократик партия членҙәренең инглиздар һәм американдар файҙаһына шпионлыҡ эшенә йәлеп ителеүҙәре тураһында һөйләй.

«Каррҙың күрһәтмәһе буйынса, — тип яҙа Кюне, — мин Мекленбургта Росток һәм Варнемүндә гавандәрендә хәрби карантҙың булыуын, уларҙың типһен һәм ҡоралланыуын, ир буйы ныҡлығыларының характерен, гавандәрҙең һыйҙырышын һәм подъем кранҙарының күҙәтеп, шулай уҡ совет хәрби-диңгеҙ судноларының радиолокация установкаларын тәьмин ителеүҙәрен асыҡларға тейеш инем.

Шул уҡ инглиздәрҙең заданиеһе буйынса мин Тюрингиялағы агентура аша Германияны капитуляциялауға тиклем Ордруф ҡалаһында хәрәкәт итеүсе ракеталы-ҡорал эшләүсе заводтар, әре ярыулыҡ складтары, уларҙың һыйҙырышы һәм инеү юлдарының торошо тураһында мәғлүмәттәр йыйнаным.

Совет зонаһының бәтә сик буйы ерҙәрендә инглиздәрҙе һәм американдарҙы хәрби частәрҙең булыуы, уларҙың һаны, дислокацияһы һәм ҡоралы ҡығыҡлығында инем.

Был, «Көнсығыш ҡасаҡтарҙы тәрбиәләү алыу ойошмаһы» исеме аҫтында йәшерелгән «Көнсығыш бюроның» совет оккупация зонаһындағы агенттәрен үҙенең капиталистик хужаларының директивалары үтәү өсөн файҙаланыуҫы ениәйтәсәл шпионлыҡ ойошмаһы булыуы тороуын фаш итеүсе күп миҫалдарҙың бер әлеше генә».

Унан ары үҙенең хатында Кюне «Көнсығыш бюро» работниктәренең Американың, Англияның башҡа көнбайыш илдәрҙәге разведкалары менән дә бәйләнеш тотоуы тураһында хәбәр итә. Кюне былай тип яҙа:

«Көнсығыш бюроның» Берлин филиалының элекке етәкселе, хәҙерге көндә СДПГ правлениеһе эргәһендә Берлиндең совет секторы буйынса информация туплау бүлеге менән етәкселек итеүсе Мевис Америка разведкаһының («Си-ай-си») агенте булып тора һәм Берлиндәге был разведка органының етәкселе полковник Томсонда бәйләнеш эше буйынса эшләй. «Көнсығыш бюроның» зоналағы агенттәре менән үҙенең бәтә элекке бәйләнештәрен Мевис Американың разведка органдары интерестәрендә файҙалана.

Шулай уҡ СДП-ның Берлин правлениеһенең экономик бүлеге члене Гетцнең Франция разведкаһында күптән агент булып торғанлығы ла билдәле.

Хәҙерге ваҡытта Гетце бер юлы өс разведкаға эшләй: американдылар өсөн шпионлыҡ информацияһын ул Америка разведкаһының Штуттгарттағы резидентө Ганс Кинон аша тапшыра, инглиздәр өсөн мәғлүмәттәрҙе Гетце Тиргартен районында шпионлыҡ службаһы лейтенанты Бреголи аша, Французҙар өсөн мәғлүмәттәрҙе — береһенең фамилияһы дитрих булған ике капитан аша тапшыра...

СДП Берлин правлениеһенең производство группалары бүлеге етәкселе Ганс Поланд ай һайын 500 көнбайыш маркаһы күләмендәге хаҡ өсөн Америка разведкаһының шпионлыҡ заданиеларын үтәй. Поланд бер уҡ ваҡытта «Аймуҙар» тигән йәшерен ойошманың «1ц» разведка һәм контрразведка бүлеге менән етәкселек итә.

Шулай уҡ СДП-ның Берлин правлениеһенең икенсе бер члены, полиция мәсьәләләре буйынса «специалист» Девальд та Америка разведка органдарының агенты булып тора. Американдылар өсөн шпионлыҡ эше буйынса Девальд «Си-ай-сиҙең» Берлиндәге етәкселе полковник Томсон менән бәйләнештә тора, унын янында 7 январҙа ул советҡа ҡаршы разведка эшен ойоштороу мәсьәләләре буйынса Гетце менән кәңәшләште.

Социал-демократ Шиттген — Америка разведка органдарының түләүле агенты. Үҙенең шпионлыҡ эше өсөн ул ай һайын 200 көнбайыш маркаһы күләмендә хаҡ ала.

Минең Грековскийҙан йәшерен «Аймуҙар» ойошмаһы менән тығыҙ бәйләнеш күйыуға махсус заданием бар ине. Мин агенттәрҙән, тел кадрҙары һәм етәкселегә Германия армияһының элекке хәрби хеҙмәткәрҙәренән торған был ойошманың шпионлыҡ ойошмаһы булыу торғанлығы билдәле.

1949 йылдың 12 январында Шарлоттенбург районында Эшепәллел ла, 34-се йорттағы «Аймуҙар» ойошмаһы вәкилдәренең Англия һәм Америка разведка органдары сотрудниктәре менән кәңәшмәһе булды. Инглиздәрҙән Англияның Берлиндәге разведкаһы етәкселе Стивенс ҡатнашты, американдылардан «Си-ай-сиҙең» Майнцағы франкфуртагы күренекле сотрудниге Бартлей вәкил булды. «Аймуҙар» ойошмаһынан юғарыла телгә алынған Девальд, Гитлер армияһы генеральный штабының элекке майоры Краузер, «Рыцарь тәрәһе» ордене кавалеры һәм «Пиковый туз» эскадрильяһының элекке командире капитан Кинон һәм связь офицерҙәре менән лейтенанты Шварц ҡатнашты.

Был уҡытыуҙта ошо йәшерен ойошманы аҡса һәм ҡорал менән тәьмин итеү мәсьәләһе тикшерелде. «Аймуҙар» ойошмаһын формировать итеү эше менән элек Гитлер армияһында генерал-полковник булып, хәҙер Американың Германиялағы разведка органдарында хеҙмәт итеүсе Гальдер шөғөлләнә башлаһы».

Мин үҙем, — тип күрһәтә унан ары Кюне, — Америка оккупация властәренең «Көнсығыш бюро» филиалы эргәһендәге вәкиле, «Альтман» һәм «Сеңдерҙең» ҡушаматтары аҫтында йөшерен йөрөүсе Рудди менән бәйләнештә торҙом. Рудди миңе систематик рәүештә аҡса һәм аҙыҡ менән тәьмин итеп, алмашҡа минең тарафтан агенттәрҙән йыйнаған алынған информацияны ала килдө.

Мәҫәлән, Рудди миңә филиал өсөн автомашина һатып алырға мөмкинлек бирҙе, бының өсөн уға 50.000 дана американ сигарет бирҙе, беҙ уларҙы «ҡара баҙарҙа» алмаштырырға тейеш инек. Рудди ай һайын беҙҙе спекулянтлыҡ юлы менән бензин алыу өсөн аҡса менән тәьмин итеп торҙо.

«Көнсығыш бюроның» Англия разведкаһы менән бәйләнеше, башлыса, Гончовер аша тормошҡа ашырылып килде, ләкин Берлин филиалына ла инглиз кешеһе Кинг (ҡушаматы «Юнг») сәғелгәйне, уа «Көнсығыш бюроға» зур әрҙәм күрһәтә ине, шуның өсөн мин уның разведка заданиеларын үтәй инем. Һәр бер йома көндө «Көнсығыш бюроның» Берлиндәге филиалына Кинг автомашинаһында аҙыҡ менән пакеттар килтерелә торғайны. Кингтың әрҙәмы менән мин зона-ара паспорттар һәм Берлиндән Германияның көнбайыш зоналарына һәм уларҙан был якҡа курьерҙәр һәм агенттәрҙе йәрөтөү өсөн Англия самолеттарына билеттар ала инем. Мин үҙем курьер булып торған ваҡыттарҙан, миңә Ганноверҙан Берлингә осоңға һәм шул рәүешсә уҡ Көнбайышҡа кире ҡайтырға йыш ҡына тура килгәнә.

«Һауа күпере» тип аталған юл (Берлин менән көнбайыш зоналар араһында авиация бәйләнеше) инглиздәр менән һөйләшеү буйынса «Көнсығыш бюро» тарафынан шпионлыҡ эше интерестәрендә регуляр рәүештә файҙаланыла. Гатов-Бүкебург трассаһында осоп йөрөүсе хәрби самолеттарҙа, шулай уҡ Гатов-Вунсторф һәм Гатов-Любек линияларындағы транспорт машиналарында беҙҙең даими урындарыбыҙ бар ине.

«Көнсығыш бюро» шулай уҡ Норвегия разведка органдарының ирҙамынан да ерәнәй ине. Был разведка менән бәйләнештә СДПГ-ның Берлиндәге Үҙәк правлениеһе вәкиле Вилли Брандт тормошҡа ашырҙы. Берлин филиалының элекке етәкселе Вальтер Рамм үҙе Брандттың квартирында Норвегия хәрби миссияһы офицерҙәре менән осрашты...

Ике айҙан артыҡ ваҡыт мин «Көнсығыш бюроның» Берлиндәге филиалы менән етәкселек иттем. Социал-демократик партия етәкселегә тарафынан эшләнә торған ерәнес енәйәттәрҙә ҡатнашыуы был енәйәттәрҙең асылын аңларлыҡ итеп минең күҙемде асты һәм, ахыр килеп, СДПГ Үҙәк правлениеһе членҙәре әфәнделәр, һеҙҙең менән араны өзөргә мәжбүр итте...

Үҙегеҙҙең политикаығыҙ менән һеҙ Герман эшселәр синыфы күҙ алдында үҙегеҙҙе бөтөнләй тешерҙегеҙ һәм империалистик государстволар разведкаларының түләүле агенттарына өйләндегеҙ».

## Грецияла хөкүмәт кризисе

ЛОНДОН, 13 апрель (ТАСС). Рейтер агентствоһының Афиналарҙы хәбәрсеһенең таратыруына ҡарағанда, граждандар һуғышы ҡыҙыу барған ваҡытта һәм хәрәкәттәрҙәр забастовкаһы үткәрелгәнгә хөкүмәттә кризис башланыуҙың сәбәбе шунда булған: «Министрҙәрҙән береһенең акса махинацияларында ҡатнашыуы тураһында белдереүҙән булыу һөҙөмтәһендә коалиция хөкүмәтенә рәсми килеп тығған. Ул махинацияла ҡатнашыусы министр — «йәш партия» лидеры һәм портфелһеҙ министр Спирос Маркезинис булған».

Маркезинис хөкүмәт составынан сығыу тураһында уға әйтелгән тәҡдимде кире ҡаҡты, һәм шуның һөҙөмтәһендә бөтә кабинет отставкаға сыҡты.

ЛОНДОН, 13 апрель. (ТАСС). Грецияның яңы кабинеты премьер-министр Софулис тарафынан төҙөлгән. Бөгөн кис кабинет членҙәре уның алдында ант итәсәктәр. Хөкүмәт составында элекке портфелһеҙ министр Маркезинис юҡ.

## Йәш натуралистәр мәйәше

Һүрәттә: Өлкә балалар техник станцияһындағы йәш натуралистәр түңәрәге члене—Өфө ҡалаһы 18-се номерлы мәктәптең 6-сы класс уҡыусыһы Урал Сатаев ҡоштарға ояҡ ҡуя. Ш. Уразбахтин фотоһы.

## „Коштар көнө“

«Коштар көнө» беҙҙең республикала һәр йылда үҙғарыла. Меңләғән пионер һәм мәктәп балалары был көндө түземһеҙлек менән көтөп алалар. Улар «Коштар көнөндә» йыйылыштар, утренниктар, беседалар үҙғаралар, концерттар ҡуялар, был көн балаларҙың зур байрамдары була. Үҙған йыл республикабыҙҙағы пионер һәм мәктәп балаларының көсө менән 41 мең 780 ҡош ояһы ҡуйылған ине. Быйыл да коштар көнө балалар араһында күтәренкелек менән үҙҙы.

Республикан станция йәш натуралистәренең был көнгә арналған митингылары булды. Пыйлышта станцияның агрономы питаң Мочалова «Коштар көнөнең» әһәмиәте һәм коштарҙың ауыл хужалығы өсөн ниндәй файҙа килтереүҙәре тураһында доклад яһаны. Докладтан һуң Өфө ҡалаһының 45-се номерлы кыҙҙар мәктәбе уҡыусыһы Рая Тимофеева, 44-се номерлы мәктәп уҡыусыһы Витя Васильев һәм башҡа бик күп балалар коштар тураһында үҙҙәренең шиғырҙарын, хикәйәләрен уҡынылар, ә 9-сы башҡорт урта мәктәбе уҡыусылары зур концерт бирҙеләр. Концерттан һуң балалар ойошҡан рәүештә тәжриба станцияһының баҡсаһына, Луначарский исемендәге баҡсаға күп һанда кош оялары күйҙылар.

Бишбүләк районы Кыңғыр-Мәнәүез балалар йортонон йәш натуралистәре 20, Өфө районы Жуковка урта мәктәбе уҡыусылары 100 оя ҡуйҙылар.

**Х. Вәлит.**

Сәйфи Кудаш

## Архитектор

Китмәне бушҡа хеҙмәте—
Көрмәдең түккән кәсе.
Түккән кес бушҡа китмәне,
Эш булып сыҡты эше!
Өйтерһең, уң архитектор,
Планды корған шулай.
Бәлки архитектор булыр,
Булмаҫ тип әйтеп булмай.
Өй ябаған сыйырсыҡҡа,
Һис ҡаран туймаҫ күҙең.
Был өй өсөн сыйырсыҡтар
Мәңге мәктәҙәр үҙең.
Юк килешмәгән бер ере,
Был өйҙә һәр кош һайлар.
Күргәс уны, һайрамаған —
Сыйырсының да һайраҙ.
Күптән күйҙы ул ояны
Баҡсаларҙы тирәккә.
Көн дә кәтә — кис һәм иртә
Дәртле бер йыр йәрәкә.
Көткән дуҫтар килеп етте
Яҙ йәмен йырлап йырҙа,
Сенки уларҙ бөгө күптән
Көрим көткәнде быяа.
Йә мәктәпкә киткән сәкте
Һайран озатып кала.
Йә мәктәбенән кайтҡанда
Йыр менән ҡаршы ала. 1949

## Район һәм ҡала мәғариф бүлеге мөдирҙәренең республикан кәңәшмәһе

Ошо көндәрҙә Өфө уҡытыусылар йортонда район һәм ҡала мәғариф бүлеге мөдирҙәренең республикан кәңәшмәһе булды. Кәңәшмәлә «БАССР мәктәптәренең эштәре һәм уларҙы яҡшыртыу юлдары», «Уҡытыу-тәрбиә участкаһындағы эштәрҙе ойоштороу», «Мәктәптәрҙә экзамендар һәм һынауҙар үткәреү», «Очно-заочный система аҫтында уҡытыусыларҙың квалификацияларын күтәреүҙе ойоштороу» һәм «Биологияны өйрәнеүҙе һәм материалдандәге хәрәкәт» тигән темаларға докладтар тыңланы.

Кәңәшмәнең көн тәртибендәге беренсе мәсьәлә буйынса БАССР мәғариф министры С. Р. Әлибаев доклад менән сығыш яһаны. Итәғәт Әлибаев үҙенең докладында Башҡортостан мәктәптәре, мәғариф органдары эштәрендәге төп етешһеҙлектәр бәхәсләнә лә әйек дәйем мәжбүри уҡытыу законы һәм юғары класс уҡыусылары контингенты буйынса халыҡ хужалығы планының үтәлмәүенә, тип күрһәтә. Бының төп сәбәптәре мәктәптәрҙә уҡытыу-тәрбиә эштәренең йомшаҡ күйыуыу, мәктәптәр һәм уҡытыусыларҙың эштәре өҫтөнән контролдең етешмәүе һәм етәксе органдар үҙ эштәрен үҙ-үҙенән ҡыра алмауҙа тора.

— Халыҡ хужалығы планын үтәү, — ти итәғәт Әлибаев, — бигерәк тә юғары класс уҡыусылары контингенты буйынса ҡурҡынысҡа төшөп тора. 1948 йылда халыҡ хужалығы планы буйынса республикаға 5—7 кластарҙа 150 мең 700 кеше урынына ни бары 121 мең 800 (80,8 процент) кеше ҡабул ителеүе билдәле. Әгәр ҙә мәғариф бүлеге мөдирҙәре был бурыстың төп асылын аңлаған булһалар, һәр бер мәктәптең директорынан уның үтәлешен киҫкен рәүештә талап итһәләр, район Советтәренән ауыл Советтәрен был эшкә мәжбүр итә торған ҡарар сығартыуға ирешһәләр, партия райкомы бюроларында тикшерһәләр һөҙөмтә бөтөнләй башҡа булыр ине. Эш хатта шуға барып етте: мәктәп директорҙарына юғары кластар буйынса планығыҙ нимәй һәм ул нисек үтәлә, тигән һорау күйһаң, улар уны бөтөнләй белмәйҙәр һәм аптыраштә ҡалалар.

Һөҙөмтәлә шул килеп тыуҙы, 1948 йылда 5-се кластарға ҡабул итеү буйынса билдәләнгән план (дөрөҫөн әйткәндә, 5-се класс үҙ ағышы менән комплектовать ителде) үтәләнмәҫлек үтәлде. Республика буйынса тотош алғанда 5-се класҡа 76 мең урынына 57 мең 800 бала ҡабул ителә. Шул уҡ ваҡытта райондар йәй көндәренә 10 мең баланың мәктәптән китеүенә юл күйҙырмаҫлыҡ планының үтәлмәүенә, тип күрһәтә. Бының төп сәбәптәре мәктәптәрҙә уҡытыу-тәрбиә эштәренең һәрһәләй йомшаҡ күйыуыуы, мәктәптәр һәм уҡытыусыларҙың эштәре өҫтөнән контролдең етешмәүе һәм етәксе органдар үҙ эштәрен үҙ-үҙенән ҡыра алмауҙа тора.

— Халыҡ хужалығы планын үтәү, — ти итәғәт Әлибаев, — бигерәк тә юғары класс уҡыусылары контингенты буйынса ҡурҡынысҡа төшөп тора. 1948 йылда халыҡ хужалығы планы буйынса республикаға 5—7 кластарға 150 мең 700 кеше урынына ни бары 121 мең 800 (80,8 процент) кеше ҡабул ителеүе билдәле. Әгәр ҙә мәғариф бүлеге мөдирҙәре райҙар, уҡыуҙан туҡтаған, мәктәпкә йәрәмәй башлаған уҡыусыларҙың яҙмыштары менән ҡыҙыҡһынмайҙар. Был эш өсөн хатта уларҙан бер кем тарафынан да яуаплылыҡҡа тартырылмайҙар.

Унан һуң итәғәт Әлибаев мәктәптәрҙә уҡытыу-тәрбиә эштәренең торошона туҡталып, уҡытыусыларҙың ғинуар кәңәшмәһе мәктәптәрҙә уҡытыу-тәрбиә эштәрендә бер төрлө лә серьез үҙгәреш булмауын күрһәтә. Уҡыу йылының беренсе яртыһы йомғаҡтары дәрестән өлгәшеүҙәр буйынса 80 процәнттан да юғары түгел. Уҡыусыларҙың рус теле һәм арифметиканан өлгәшеүҙәре һаман да әлекке хәлендә дәүам итә. Мәҫәлән, Әлшәй районында дәрестән өлгәшмәүсе 1 мең 857 уҡыусының 1 мең 184-е рус телеһән, 673-е арифметиканан өлгәшмәй; Шишмә районында 2 мең 431 өлгәшмәүсе уҡыусының 1 мең 355-е рус телеһән һәм 1 мең 43-е арифметиканан өлгәшә алмай. Быға оҡшашлы хәлдәр башҡа райондарҙа ла бар. Айырым ваҡытларҙа ҡайһы бер кластарҙа уҡыусыларҙың яртыһынан күберәге өлгәшмәй. Мәҫәлән, Ишембай ҡалаһы урта мәктәбенең 6-сы класындағы 28 баланың 15-е, шул уҡ Ишембай ҡалаһының 3-сө номерле урта мәктәбендә 40 уҡыусының 30-ы, Мәләүез урта мәктәбендәге 54 уҡыусының 26-һы арифметиканан өлгәшмәй. Мәктәптәрҙә уҡытыу-тәрбиә эштәренең ҡәнәғәтһеҙ булмауы класта икенсе йыл ҡалыуҙарҙы киләреп сығарҙы. Республикаҡыҙ мәктәптәренә икенсе класта ҡалыусылар һаны 66 мең[illegible] артығырҙ һанала, был дөйөм уҡыусылар һанының 12 процентен тәшкил итә тигән һүҙ. Шулай за, ҡайһы бер район мәғариф бүлеге өтәкселәрен был хәл борсомай, Ишембай ҡалаһы 4-се һәм 5-се номерле мәктәптәрҙең директорҙары класта икенсе йыл уҡтырыусы уҡыусыларҙың дәрестән ни өсөн өлгәшмәүҙәрен дә белмәйҙәр.

Тикшереүҙәр һөҙөмтәһе шуны күрһәтте: класта икенсе йылға ҡалыуға ҡаршы көрәш проблемаһы педагогик коллективтәрҙең иғтибар үҙәгенә күйылмаған. Был мәсьәлә педсоветтарҙа тикшерелмәй. Балтач урта мәктәбендә, Мәләүез районы мәктәптәрендә һәм Стәрлетамаҡтың 3-сө номерле мәктәбендә был айырыуса ныҡ күҙгә бәрелә. Уҡыусыларҙың рус теленән өлгәшмәүҙәренең түбән булыуы күп ваҡытларҙа уҡытыусыларҙың үҙҙәренең рус телен белмәүҙәренән килә. Райондарҙа уҡытыусылар өсөн рус теле буйынса асылған курстар насар эшләйҙәр. Беренсе йорты йыл аҙағында үткәрелгән тикшереүҙәр һөҙөмтәһе быны асыҡ күрһәтте. Кушнаренко районында 198 уҡытыусының 126-һы, йәғни 62 процәнте, рус теле буйынса диктантты «бер» һәм «ике» билдәһенә яҙҙы. Ошондай уҡ хәл Мәсетле, Сәкмағош, Илеш, Матрай һәм башҡа күп кенә райондарҙа ла осрай. Мәктәптәрҙә тарих һәм Конституция уҡытыуҙа ла серьез етешһеҙлектәр бар. Был фәндәр буйынса күп кенә мәктәптәрҙең уҡытыусылары дәрескә насар әҙерлек менән инәләр, дәрестәр түбән идея-политик кимәҙҙә үтәләр. Үтелгән материалдар тормоштан, ысынбарлыҡтан айырылған булалар. Тарих һәм Конституция уҡытыу баҫмаларҙа марксистик-ленинсе ҡараш формалаштырыу, патриотизм һәм большевистик идея тәрбиәләү мәҡсатына буйһондоролмай.

— Мәктәптәрҙә биология фәнен уҡытыуҙы ҡайтанан ҡороу мәсьәләһе, — ти итәғәт Әлибаев, — бик әҡрын һәм насар үтәрелә. Халыҡ мәғарифе бүлектәре был эштең политик әһәмиәтен һаман да баһалап еткермәйҙәр. Тикшереүҙәр биология фәнен уҡытыуҙы ҡайтанан ҡороуҙы айырым темаларҙы алмаштырып күйыу, теманы үтеү өсөн яңы сәғәттәр һаны арттырыу иҫәбенә генә үткәрелгәнен асты. Баймаҡ районы Сибай урта мәктәбенең биология уҡытыусыһы Калинский был фәнде уҡытканда уҡыу китабы рамкаһынан сығып китә алмай. Экскурсия һәм практик занятиелар ойоштормайҙар, күргәҙмә пособиелар әҙерләү менән шөғөлләнмәйҙәр.

Был эштең торошо Кушнаренко районында бөтөнләй ҡәнәғәтләнерлек түгел. Биология фәне дисциплинаһын уҡытыуҙың политик әһәмиәтен уҡытыусылар үҙҙәре лә тешенеп бөтмәгәндәр. Был эш буйынса райононың үҙенең лә төпле планы юҡ. Район педагогия кабинеты кустовой методик берекмә һәм предмет секциялары биология уҡытыусылары менән системалы эш алып бармайҙар. Биология уҡытыусыларының эштәре өҫтөнән контроль етерлек түгел, ярҙам күрһәтелмәй. Күп кенә мәктәп директорҙары биология дәрестәрендә булмайҙар. Биология уҡытыусылары һәм башланғыс мәктәп уҡытыусыларының мичуринсе биология фәне өлкәһендә кораллануҙары етерлек түгел. Бер генә мәктәптә лә биология кабинеттәре ойошторолмаған, йәнле төбиғәт мөйөштәре юҡ, мәктәптәр ер участкалары менән тәьмин ителмәгәндәр, ни кәрәк булған инвентарҙәр етештерелмәй.

Күп кенә мәктәптәрҙә биология уҡытыуҙа күргәҙмә пособиелар файҙаланылмайҙар, һәм мәктәп биология курсының идея-теоретик эстәлеген ҡайтанан кабатлау күҙ уңынан төшөрөп ҡалдырыла. Айырым биологик күренештәрҙе антинаучный характерҙа яҡтыртыу фактылары ла осрай.

Артабан итәғәт Әлибаев кәңәшмәлә ҡатнашыусыларҙы партия һәм совет общественноһе тарафынан фаш ителгән антипатриотик космополитизмға ҡаршы киҫкен көрәш алып барырға саҡыра.— Һөҙөмтәлә көсәйтергә көрәк, — ти докладсы, — теоретик әҙерлектәге етерлек булмаған айырым уҡытыусылар араһында һәм уларҙың дәрестәрендә, түңәрәк занятиеларында космополиттәрҙең зарарлы ҡараштарын һәйбәт индереү күренештәре булыуы мөмкин. Сенки улар — космополиттар — беҙҙең классик һәм совет әҙәбиәтының, айырыуса М. Горький, Маяковский һәм башҡаларҙың иҫәдтарына ила яғыусылар. Уҡытыусыларға быны төпле итеп аңлатырға һәм әҙәбиәт фәнен уҡытыуҙы ошо юнәлештә ҡайтанан ҡорорға кәрәк.

Һәм азаҡтан итәғәт Әлибаев күп һандағы Башҡортостан уҡытыусыларының хөкүмәт орденҙәре менән наградланыуҙарын әйтеп үтә. Был наградалар беҙҙе һәм беҙҙең уҡытыусыларыбыҙҙы тағы ла яҡшыраҡ эшләргә, бөтә көсөбөҙ һәм белемебеҙҙе үҙен килеүсе йәш буынды партияға, Ватанға бирелгәнлек, патриотизм, коммунизм рухында тәрбиәләүгә мобилизовать итергә саҡыра. Партия һәм хөкүмәт наградаһына уҡыу йылын яҡшы күрһәткәстәр менән тамамлау, яңы уҡыу йылына әҙерлектә бөгөнгөн үк йәйелдереп ебәреү көсөк конкрет һәм боевой, большевистик эш менән яуап бирөү һәр бер уҡытыусының, мәғариф органдары етәкселәренең һәм мәктәп директорҙарының изге бурысы булып торорға тейеш.

Итәғәт Әлибаевтың доклады буйынса фекер алышыуҙарҙа 20 кеше ҡатнашты. Кәңәшмә аҙағында БАССР Министрҙәр Советы Председателенең Урынбаҫары итәғәт Ғәлиев сығыш яһаны.

Тикшерелгән мәсьәләләр буйынса конкрет ҡарарҙар ҡабул ителде.

Яуаплы редактор
F. F. ҒАФАРОВ.

Редакция адресы: Өфө ҡалаһы, Ленин Маркс урамы, 25. Телефон номерҙәре: яуаплы редактор урынбаҫары — 2-83-87, секретариат һәм совет тормошо бүлегә 2-80-49, партия тормошо һәм пропаганда бүлектәре 2-78-48, информация бүлегә — 2-72-26, ауыл хужалығы һәм промышленность бүлектәре 2-86-29, хеҙмәткәндәр хаттары, культура һәм тормош бүлектәре — 2-90-22.

Б 02418 Өлкә газета-журналдар типографияһы Тиражы 25000.

*Бөтә илдәрҙең пролетарҙәре, берләшегеҙ!*

# КЫЗЫЛ БАШҠОРТОСТАН

ВКП(б)-ның БАШКОРТОСТАН ӨЛКӘ һәм ӨФӨ КАЛА КОМИТЕТТӘРЕ, БАШКОРТ АССР-ы ВЕРХОВНЫЙ СОВЕТЕ һәм ХЕҘМӘТСӘНДӘР ДЕПУТАТТАРЫНЫҢ ӨФӨ КАЛА СОВЕТЕ ОРГАНЫ.

30-сы ЙЫЛ СЫҒА

1949 йыл
№ 75 (8175)
16
апрель
шәмбе

Хаҡы 20 тин

BASCORT
Kitap saklığı

## БӨГӨНГӨ НОМЕРҘӘ:

Сәсеү алды сараларын тиҙ һәм ойошҡан рәүештә үткәрәйек!

**F. Ғәйнетдинова.** — Колхоз ауылы сәсеүҙе тулы әҙерлек менән ҡаршылай. (1-се бит).

**З. Надиров.** — Алдынғылар кеүек эшләрбеҙ. (1-се бит).

Басыуҙарҙа боевой һәм һеҙемтәле агитация өсөн! (1-се бит).

Социалистик Хеҙмәт Геройы исемен биреү. (1-се бит).

ВЦСПС секретариатында. (1-се бит).

**В. Должных.** ВКП(б)-ның Башҡортостан Өлкә Комитеты секретаре. — Промышленность эшенең сифатын күтәрергә, оборот средстволарын файҙалыраҡ ҡулланырға. (2-се бит).

Янып Йолмай. — Политик мәктәптә. (3-сө бит).

Район газеталары биттәренән (3-се бит).

**Л. Ғәзимов.** — Колхоз ауылын радиолаштырыуҙы киҫәйтәйек. (3-сө бит).

БМО Генераль ный Ассамблеяһының өсөнсө сессияһы. (4-се бит).

**М. Сәғитова.** — Тыныслыҡты яҡлаусыларҙың Бөтә Донъя Конгресы алдынан (4-се бит).

Культура-ағартыу учреждениеларенең эшен яҡшыртырға. (4-се бит).

## Ужым сәсеүлектәрен хәстәрлек менән тәрбиәләргә

Коммунистар партияһы һәм Совет хөкүмәте, бөйөк юлбашсыбыҙ иптәш Сталин күрһәткән ауыл хуҡалығын күтәреү тураһында ҡәнәғәтлек хәстәрлек күрәләр. Шул иҫәптән Башҡорт АССР-ының ауыл хуҡалығын күтәреүгә ла ҙур иғтибар бирелә. Республикабыҙҙың 30 йыллығы айҡанлы юғары урожай мастерҙәрен, алдынғы трактористарҙы, малсылыҡ работниктарын һәм ауыл хуҡалығы специалистарын хөкүмәт ордендарҙа һәм медалдәрҙә менән наградлау — бының асыҡ дәүәләнеше булып тора.

Республикабыҙҙың ауыл хуҡалығын ҡалҡыулы техника менән ҡоралландырыу буйынса ла ҙур эҙләнеүҙәр күрһәтелә. Уҙған йыл биш тракторҙарҙы һәм ҡарыма инвентарҙәрҙе, 1947 йылға ҡарағанда, ете тапҡырға күберәк алдыҡ. Быйыл яңы колхоз һәм совхоз баҫыуҙарында йөҙәрләгән яңы тракторҙар һәм күп һанда башҡа тәр ауыл хуҡалығы машиналары ашлаясаҡ. Шуның менән бер рәттән быйыл иген селекцияһы культураһын күтәреүгә, алдынғы агротехниканы ҡулланыуға серьез иғтибар бирелергә тейеш. Тупраҡты күберәк дымлыҡ һаҡлап ҡалыу, ужымдарҙы хәстәрлек менән тәрбиәләү, баҫыу эштәренең срокҡарын ҡыҫҡартыу, ерҙәрҙе продлужникле һабандар менән тәрән итеп һөрөү, яровойлаштырылған, сортлы орлоҡтар сәсеү — былар бөтәһе лә юғары урожай өсөн көрәштә мөһим саралар булып торалар.

Бертекле азыҡ культуралары араһында ужым ашлығы ҙур урынды алып тора. Бына шуға күрә лә колхоздар ужым ашлыҡтарын тәрбиәләүгә серьез мөнәсәбәт итергә һәм был тәңгәлдә государство планын үтәргә тейештәр.

Юғары урожай мастерҙәренең һәм тәжрибә баҫыуҫылыҡ станцияларының күп йыллыҡ тәжрибәләре — ужым сәсеүлектәрен яҡ көнө өҫтәмә азыҡландырыу аркаһында гектарынан 3—5-әр центнер, ә иртә яҙ тырматыу көүек ябай саралар һәр бер гектарынан 1—2-шәр центнер артыҡ урожай биреүен күрһәтте. Маҫалан, Стәрлетамаҡ тәжрибә баҫыуында күп йылдар рәттән ужымдарҙы өҫтәмә азыҡландырыу — һәр бер гектарҙан урожайҙы 4,8-әр центнер артыҡ алыуға мөмкинлек бирҙе. Ғафури районы «Красный Дубровск» колхозында уҙған йыл ужым ашлыҡтарҙың сереген тиреү һәм көл менән азыҡландырыу аркаһында һәр бер гектарҙан 6,2-шәр центнер өҫтәмә урожай алынды.

Бына шуға күрә лә республикабыҙҙың колхоздарында быйыл яҡ 99 мең 560 гектар майҙанда ужым ашлыҡтарына өҫтәмә азыҡландырыу үткәрелергә тейеш. Шунан сығып һәр бер районға һәм колхозға конкрет план бирелмеһ. Хәҙер бөтә колхоздарҙа ла был планды бик ҡыҫҡа ваҡыт эсендә үтәү һәм арттырып үтәү өсөн ныҡлы көрәш йәйелдерелергә тейешле. Был эште аҙ ғына һуңлатыу ҙа бик күп урожайҙы юғалтыуға килтерәсәген бер генә минутҡа ла хәтерҙән сығарырға ярамай.

Быйыл ужымдарҙы тәрбиәләү күп кенә колхоздарҙа уҙған йылға ҡарағанда яҡшы әҙерлек һәм ҙә ваҡытында башланды. Туймазы районы «Үрнәк» колхозында бөтә звенолар ҙа ҙә участкаларында һәр һыуҙары тотоу һәм ужымдарҙы өҫтәмә азыҡландырыу үткәрҙеләр. Әлшәй районы «Ленинская победа» колхозы баҫыуҙарында һәр көнөр 45—50 кешә эшләй. Бик ҡыҫҡа ғына ваҡыт эсендә звенолар 200 гектар майҙанға һәр һыуҙары тотоу үткәрҙеләр һәм 140 гектар ужымды азыҡландырҙылар. Был эш «Дим Ураҙ», «Дим-һарайтау», Фрунзе исемендәге колхоздарҙа ла ойошҡан рәүештә бара. Бүздәк районының «Сыртлан», «Сәтра» һәм Тимирязев исемендәге колхоздарында ла тупраҡтың ҙур майҙандарҙа елгәреүен көтеп тормаҫтан, туңға һөрелгән майҙанда һайланма рәүештә ер тырматыу эштәре башланды. Шул уҡ ваҡытта ужымдарҙы өҫтәмә азыҡландырыу эштәре лә киң йәйелдерелде.

Ләкин республикабыҙҙың ҡайһы бер райондарында колхоз етәкселәре әле булһа был эште баһаларҙай өткермәйҙәр. Баҫыуҙарҙа ҡарҙар иреп бөтөүгә тормаҫтан, ужымдарҙы өҫтәмә азыҡландырыуға башламайҙар. Шишмә, Благовар, Ҡандра райондарында бары тик бер генә колхозда ғына баҫыу алды эштәренә башлағандар. Ҡыйғы районы колхоздарында быйыл 1100 гектар майҙанда ужым сәсеүлектәрен азыҡландырыуға тейеш. Ләкин колхоздар быға насар әҙерләнәләр. Район көл йыйнау планын ни бары 28 процентҡа генә үтәгән. Районға бүленгән 450 центнер минераль ашлама әле булһа сельхозснаб складында ята. Район ауыл хуҡалығы бүлеге һәм колхоз етәкселәре был ашламаларҙы тиҙерәк алыу саралары күрмәйҙәр.

Ужым сәсеүлектәрен тәрбиәләү — колхоз хуҡалығын күтәреүҙә әһәмәтле эш. Уны баһаламау һәм һуҙыу бик күп урожайҙы юғалтыуға килтерәсәк. Урындағы партия, совет ойошмалары, ауыл хуҡалығы органдары хәҙер бөтә көстә был эште ойошҡан рәүештә үҙ ваҡытында һәм киң күламдә үткәреүгә тупларға бурыслылар. Был сара беренсе нәүбәттә орлоҡ өсөн сәселгән арыш һәм көҙгө бойҙай сәсеүлектәрендә үткәрелергә тейеш.

Шуның менән бергә, ужым сәсеүлектәрен яҙ тырматыуҙың ла урожайҙы күтәреүҙә роле бик ҙур. Күренекле рус ғалиме академик Вильямс ужымдарҙы тәрбиәләүҙә тырматыу мәжбүри һәм беренсе дәрәжәлә мөһим булыуҙан һәм сара, тип күрһәткәйне. Шуға күрә лә ужым сәсеүлектәрен тырматыуҙы һуңлатырға ярамай, уға үҙ ваҡытында, бары тик ике-өс көн эсендә генә үткәрелергә тейеш. Иң яҡшы срокҡарҙы үткәреп ебәрмәү өсөн һәр бер колхозға һәм совхозда тупраҡтың елгәреүен ентекләп күҙәтеп торорға, бөтә тырмаларҙы тәртипкә килтерергә һәм уларҙы алек елгәрәсәк участкаларға алдан сығарып, әҙерләп ҡуйырға, механизаторҙар тыуыу менән уҡ эшкә тотонорға кәрәк.

МТС-тарҙың участка агрономдары һәм колхоз агротехниктәре бөтә баҫыусылыҡ бригадаларын һәм звенолоҙарҙы ужым сәсеүлектәрен тәрбиәләүгә күтәрергә һәм был эштәрҙең яҡшы сифатлы итеп үткәрелеүенә ныҡлы контроль булдырырға тейештәр. Звеноводтарға тегә йәки был участканы ниндәй ашлама менән һәм нисәк азыҡландырырға, ҡасан һәм нисәк тырматырға кәрәклекте яҡшылап аңлатырға, был эштә уларға практик ярҙам күрһәтергә кәрәк.

ВКП(б) райкомдары, район Советы исполкомдары, шулай уҡ МТС һәм колхоз етәкселәре колхозсылар, механизаторҙар араһында социалистик ярыштың киң йәйелдереп, ужымдарҙы азыҡландырыу һәм тырматыу планын бик ҡыҫҡа ваҡыт эсендә үтәүҙе һәм арттырып үтәүҙе тәьмин итергә, шуның менән урожайҙы күтәреү өсөн көрәштә үҙҙәренең ҙур вәкилдарын индерергә тейештәр.

## *Социалистик Хеҙмәт Геройы исемен биреү*

Өҙөн етеш орлоҡтарынан һәм сүсҡан юғары урожай алған өсөн СССР Верховный Советы Президиумының Указы менән Вологда өлкәһе, Грязовецкий районының орлоҡсолоҡ колхозы «Ударник» звеноводтары А. В. Большаковаға, А. А. Карзаковаға, М. А. Колотиловаға, А. А. Соболеваға, орлоҡсолоҡ колхозы «Аврора» председателе Ф. А. Шевелевна һәм башҡаларға, бөтәһе ауыл хуҡалығы алдынғыларынан 9 кешегә Социалистик Хеҙмәт Геройы исеме бирелде һәм «Ураҡ һәм сүкеш» алтын медале тапшырылды.

Бойҙайҙан юғары урожай алған өсөн СССР совхоздар Министерствоһының Николаевск өлкәһендәге орлоҡсолоҡ совхозы «Вознесенский» звеноводтары М. Г. Алексееваға, Н. И. Крижановскаяға, А. С. Кузьминаға, П. А. Чистяковаға һәм З. А. Шевцоваға Социалистик Хеҙмәт Геройы исеме бирелде һәм «Ураҡ һәм сүкеш» алтын медале тапшырылды.

## ВЦСПС секретариатында

**ИРКЛЕ ОБЩЕСТВОЛАР — ДОСАРМ, ДОСФЛОТ һәм ДОСАВ ЕТӘКСЕ ОРГАНДАРЫН һАЙЛАУҘАР ҮТКӘРЕҮҘӘ ПРОФСОЮЗ ОЙОШМАЛАРЫНЫҢ ҠАТНАШЫУЫ ТУРАһЫНДА**

Кремлгә булышлыҡ итеү буйынса Бөтә Союз ирекле обществоһы — «ДОСАРМ», флотҡа булышлыҡ итеү буйынса — «ДОСФЛОТ» һәм авиацияға булышлыҡ итеү буйынса Бөтә Союз ирекле обществоһы — «ДОСАВ»-тың ойоштороу бюролары ошо йылдың 1 июленә тиклем тәүге ойошмаларҙың йыйылыштарында һәм шулай уҡ етәксе органдарҙы һайлау буйынса өлкә, край һәм республикан конференциялар үткәрә.

Ошо айҡанлы ВЦСПС секретариаты профсоюздарҙың үҙәк комитеттарын һәм советтарын ДОСАРМ, ДОСФЛОТ һәм ДОСАВ етәксе органдарын һайлауҙарға әҙерлекте һәм уны үткәреүҙә профсоюз ойошмаларының активтың ҡатнашыуҙарын тәьмин итергә мәжбүр итте.

# СӘСЕҮ АЛДЫ САРАЛАРЫН ТИҘ ҺӘМ ОЙОШҠАН РӘҮЕШТӘ ҮТКӘРӘЙЕК!

## КОЛХОЗ АУЫЛЫ СӘСЕҮҘЕ ТУЛЫ ӘҘЕРЛЕК МЕНӘН ҠАРШЫЛАЙ

Аксен тимер юлы станцияһынан биш-алты километр киткәс тә, сәс юл бер ауылға барып инә. Был «Правда» колхозының 7-се номерле баҫыуҫылыҡ бригадаһы, Айҙаҡол посёлкаһы.

— Беҙҙең баҫыуҙарыбыҙ быйыл шунан башлана инде. Беҙҙең колхоз бик ҙур ул, ерҙе лә күп. 3257 гектар майҙанда бергекле ашлыҡ культуралары сәсәбеҙ. Мал йәрәтәү өсөн дә ер өтерлек, — тип беҙҙең менән бергә барыусы колхоз председателе иптәш Раббасов.

«Правда» колхозы райондың иң эре хуҡалыҡтарынан береһе ул. Уның территорияһына ана шул Айҙаҡол ауылы кәүек тағы ла дүрт посёлок инә. Колхозда 7 баҫыуҫылыҡ, бер баҡсасылыҡ бригадаһы бар.

Хәҙер колхозсыларҙың ҡарты ла, йәше лә тик бер генә теләк, 1949 йылда юғары урожай үҫтереү теләге менән йәшәйҙәр. Былтыр юғары урожай өсөн көрәш уҙған йыл көҙҙән үк башланды. Яҡшы итеп эшкәртелгән ерҙәргә 590 гектар арыш, 118 гектар көнбағыш сәсеп ҡалдырылды. Был колхоздың 1200 гектар туңға һөрәп ҡалдырылған ере бар.

Колхоз бөтәһе 1600 гектар ҡабан ашлыҡ, шул иҫәптән 800 гектар бойҙай сәсәсәк. 515 гектар майҙанда бойҙай һәм һоло бары тик яровойлаштырылған орлоҡтар менән генә сәселәсәк. Орлоҡ участкаларында эшләү өсөн 4 звено ойоштороло. Был звенолар көҙҙән үк үҙ участкаларында эш алып барҙылар. Февраль айҙарында баҫыуҙарҙа 1179 гектар майҙанға һәр тотолоҡ һәм баҫыуҙарға 8 мең йәшәк тирес сығарылды. 300 центнер көл, 100 центнерҙән артыҡ көш тирәге йыйналды.

Үҙән сәсеү йыланан-йылға арта бара. Өлгә тиклем колхоздың 209 гектар сәселгән үҙәне бар ине. Быйыл тағы ла 250 гектар костер һәм люцерна сәселәсәк. Быйыл эҙерләнгән сәсеү орлоҡтарының сығышы яҡшы һәм орлоҡтар яҡшы урындарҙа һаҡланалар.

Колхозсылар сәсеүгә әҙерлекте орденле Башҡортостандың 30 йыллығына тулыһынса тәүәлләнәләр. 18 йылдан бирле тимерсе булып эшләүсе иптәш Сыртлов, уның әйҙәмселәре Мохитов һәм Башҡаров иптәштәр бәрлек инвентарҙәрҙе — 63 һабан, 17 сәкәс һәм 164 тырманы күптән ремонтлап үткәреп, бригадаларға тапшырҙылар. Улар хәҙер арба, һәм урожай йыйнау машиналарын ремонтлау өҫтөндә эшләйҙәр.

Тәбиғәттә үҙгәртеүҙең сталинсе планын тормошҡа ашырыу буйынса ла эшләкле саралар күрелә. Улытылған аҫас полосалары хәҙер 17 гектар, көҙ көнө 4 гектар улытылды. Өсөн быйыл ҙә тағы ла 7 һәм көҙ көнө 8 гектар аҫас улытылаҫаҡ. Быйыл өсөн ерҙәр әҙерләнгән. Былтан тыш 3 гектар майҙанға 1127 тал алма ағасы улытылды, тағы ла бер гектар ҡурай еләге улытылаҫаҡ. 2 гектар аҫас питомникҡа һалына, 2 урында быуа төҙөлә һәм насос станцияһы ярҙамы менән 69 гектар бөртекле ашлыҡ культуралары һуғарыласаҡ. Был эштәрҙе башҡарыу өсөн колхозда махсус бригада ойоштороло. Уның бригадирҙе итеп тәжрибәле колхозсы иптәш Хәкимов билдәләнде.

Юғары урожай өсөн көрәштә иптәш Раббасовтың да хеҙмәте бик ҙур. Ул хәҙер 12 йыл инде «Правда» колхозының председателе булып эшләй. Намыҫлы хеҙмәте өсөн иптәш Раббасов Башҡортостандың 30 йыллыҡ юбилейе айҡанлы Хеҙмәт Ҡыҙыл Байраҡ ордене менән наградланы.

Колхозсылар 2 трактор, 17 эт көсө менән һәр көнде 140-ар гектар ашлыҡ сәсеп, иртә культуралар сәсеүҙе 9 һәм һуңғы культуралар сәсеүҙе 6 көндә тәүәлләргә һәм бергекле ашлыҡ культураларының гектарынан уртаса 14-әр центнер урожай үҫтереп алырға йәкләмә алып, күршеләре Сталин исемендәге колхоз менән ярыҡҡа сыҡтылар. Ә коммунист иптәш Матвеева етәкселек иткән бригада членҙәре 80 гектар бойҙай һәм 40 гектар һолоно һәр бер гектарынан 18-әр центнер, иптәш Ғилметдинова етәкселек иткән звено үҙенә бергекле бойҙай участкаһының һәр гектарынан 17-шәр центнер урожай алырға һүҙ бирҙеләр.

«Правда» колхозы сәсеүгә күптән әҙер. Колхоз ауылы яҙғы баҫыу эштәрен ҙур дәрт, тулы әҙерлек менән ҡаршылай.

**F. Ғәйнетдинова.**
Әлшәй районы.

## *Алдынғылар кеүек эшләрбеҙ*

Беҙ уҙған йыл тракторҙарҙы файҙаланыуҙы күп яҡшыртыҡ. Бөтә баҫыу эштәрен колхоздар менән төҙәшкән договорҙа билдәләнгән срокта үтәнек. Һәр бер шартлы тракторға уртаса 396-шар гектар ер эшкәртелде.

Трактор бригадалары иген селекцияһын культураһын күтәреү, ерҙе эшкәртеүҙе яҡшыртыу буйынса күп кенә саралар үткәрҙеләр. МТС хеҙмәтләндергән Карл Маркс исемендәге колхоз уҙған йыл бергекле ашлыҡ культураларының һәр бер гектарынан уртаса 10-ар центнер, ә Социалистик Хеҙмәт Геройы иптәш Насиров етәкселек иткән звено 17-шәр центнер урожай алды.

Беҙҙең МТС-тың трактор бригадалары, Социалистик Хеҙмәт Геройҙары Алехин һәм Рябов иптәштәрҙең сәкерыуын өйрәнгәнһең һуң, юғары урожай үҫтереү, иген селекцияһын юғары культураһы бригадаһы исемен алыу өсөн ике-өсләтә арттырылған энергия менән эшләргә кәрәк иттеләр. Бөтә бригадалар ҙа колхоздар менән төҙәшкән договорҙы кайтанан ҡарап сыҡтылар һәм урожайҙы күтәреү буйынса юғары йөкләмәләр алдылар. Быйыл төҙәмәсләү һәр бер трактор ҡәнәғәтлек 565-әр гектар ер эшкәртеү, 1000 гектар майҙанда бергекле ашлыҡ культураларының һәр бер гектарынан 14-әр центнер урожай алыу бурысы ҡуйылды.

Иген селекцияһын юғары культураһы бригадаһы, исемен алыу өсөн ярышҡа беренсе булып күшылған иптәш Байбәхәмәтов бригадаһы 5 көн эсендә бөтә туңға һөрелгән ерҙе тырматыу бөтәрергә, культивацияларға, ерҙе бары тик продлужникле һабандар менән генә һөрергә, 150 гектар майҙанда бергекле ашлыҡ культураларының һәр бер гектарынан 25-әр центнер урожай үҫтереп алыу йөкләмәһен алды.

«Красная дружина» колхозын хеҙмәтләндереүсе Захаров, Фрунзе исемендәге колхозды хеҙмәтләндереүсе Турсанбаев иптәштәрҙең бригадалары ла ярышҡа ҡушылып, тотош майҙанда 15-әр центнер урожай алырға һүҙ бирҙеләр.

Бөтә төр баҫыу эштәренең дә иң яҡшы агротехник срокҡарҙа, юғары сифатлы итеп үткәрелеүе юғары урожай алыуҙың мөһим шарты булыуын беҙ яҡшы беләбеҙ. Ошо шарты үтәү өсөн 15 көндә тамамларға, ярҙы май айында һөрергә планлаштырҙыҡ. Уҙан баҫыулы сәсеү системаһын үҙләштереүҙә, баҫыу һаҡлауҙы урман полосалары улытыуҙа колхоздарға эшләкле ярҙам күрһәтәсәкбеҙ.

**З. Надиров,**
Баймаҡ МТС-ы директоры.

## РЕСПУБЛИКАБЫҘҘЫҢ БАҪЫУҘАРЫНДА

**ТУЙМАЗЫ.** (Телефон аша). Районлы колхоздарында ужымдарҙы өҫтәмә азыҡландырыу эштәре ҙур ойоштороло. 13 апрелгә район буйынса бөтәһе 1000 гектар майҙанда ужым сәсеүлектәре азыҡландырылды.

Айырым колхоздар тотош майҙанда тупраҡтың елгәреүен көтмәйенсә, елгәргән ерҙәрҙе һайлап тырматыуға һәм һөрөүгә башланылар. «Үрнәк» колхозында 8 гектар ер тырматылды. «Юлсы булэк» колхозында көҙгөү уруғлыҡтарға елгәргән участкаларҙа ер һөрөү эштәре башланды. Тәүге көндә бында 4 гектар ер һөрөлдө.

* * *

**БҮЗДӘК.** Районлы айырым колхоздарында баҫыуҙарҙа тәүге эштәр башланды. «Сыртлан» колхозы членҙәре тупраҡтың ҙур майҙандарҙа елгәреүен көтеп тормаҫтан, туңға һөрелгән ерҙәрҙә һайлап тырматыуҙы башланылар. Инде 10 гектар ер тырматылды. Шул уҡ ваҡытта звенолар ужымдарҙы өҫтәмә азыҡландырала.

Өлгәргән ерҙәрҙе һайлап тырматыу эштәре шулай уҡ «Сәтра» һәм Тимирязев исемендәге колхоздарҙа ла алып барыла.

## Бер гектарсылар ярышы

Пиҙрүш исемендәге совхоз картуф үҫтереү тәп тармаҡтарын [illegible] һөрөһе булып тора. Быйыл 340 гектар [illegible] ын яҡшы ер картуф үҫтереүгә [illegible] уленган. Быйыл да был майҙанды бер гектарсылар эшкәртәсәктар. Хәҙер уларҙың [illegible] баны 230 кешегә етте.

Уҙған йыл Анна Феоктистова үҙенә бирелгән участканан планда каралған 83 центнер урынына, 208 центнер, Анна Шапошникова 203 центнер картуф үҫтереп алдылар. Комсомолка Исаева, Беляева, Вдовина иптәштәр ҙә яҡшы күрһәткестәргә өлгәштеләр.

Бик бер гектарсылар араһында быйыл тағы ла юғарыраҡ урожай алыу өсөн ярыш киң йәйелдерелде. Звенолар яҡын буйында үҙ участкаларында эшләнеләр. Ике тапҡыр һәр тотоу үткәрелер, баҫыуға 11 мең 500 центнер тирес сығарҙылар. Бик күп көл әҙерләнеләр.

Совхозда рекордлы урожай алыу буйынса 6 звено ойоштороло. Улар менән етәкселек итеүгә иң яҡшы бер гектарсыларҙан Вера Исаева, Анна Феоктистова, Анна Шершнева, Екатерина Беляева иптәштәр билдәләнде. Бик звенолар быйыл һәр бер гектарҙан 300-әр центнер урожай алыуға 3,5 гектар майҙанда баҫыу һаҡлаусы урман полосаларын улытыуға йөкләмәһен алдылар.

# БАҪЫУҘАРҘА БОЕВОЙ ҺӘМ ҺӨҘӨМТӘЛЕ АГИТАЦИЯ ӨСӨН!

## Яҙғы сәсеүҙә баҫыуҫылыҡ һәм трактор бригадаларында политик-массовый эште ойоштороу тәжрибәһе

ВКП(б)-ның Шишмә райкомы бюроһы Шишмә МТС-ының 1 номерле трактор бригадаһы бригадирҙарын Мансуров һәм «12 лет Октября» колхозының баҫыуҫылыҡ бригадаһы бригадирҙарын Тристан иптәштәрҙең яҙғы сәсеүҙә политик-массовый эште ойоштороу тураһындағы отчеттарын тыңланы. Бюро был бригадаларҙың политик-массовый эш пландарын тикшерҙе һәм уларҙы хупланы.

Трактор бригадаһының эш планында 25 апрелгә тиклем бригада өсөн 2 культваген йыһазландырыу күҙәтелә. Уларҙың береһе плакаттар һәм лозунгылар, партия һәм хөкүмәт етәкселәренең портреттарын менән матур итеп бизәлгән булырға тейеш. Бында 150 дана китаптан торған библиотека, газета-журналдар, радиоприемник, патефон, шашка-шахматтар һәм башҡа ошондай нәмәләр булдырылырға тейеш. Ошо уҡ ваҡытта бында социалистик ярыштың барышын сағылдырыусы күрһәткес таҡта булдырыла. Вагондың икенсеһенә — торлаҡ вагонында — трактористар өсөн нормаль культура-тормош шарттары тыуҙырыла. Унда постель менән йыһазланырылған 6 карауат, умывальник, душ, туалет приборҙары, аптечка ҡуйыла.

Трактор бригадаһына һәр көн яңы газета-журналдар килтерелеп торасаҡ. Алдынғыларҙың эш тәжрибәләрен популярлаштереү һәм насар эшләүселәрҙе тәнҡитләү өсөн «Боевой листок» сығарыласаҡ.

Планда иген селекцияһын юғары культураһы бригадаһы исемена алышыу өсөн трактористар тарафынан алынған йөкләмәләрҙе үтәүҙә социалистик ярыш һөҙөмтәләрен һәр көн йомғаҡлап тороу һәм уларҙы күрһәткес таҡталарына яҙып барыу күҙәтелә. Шул уҡ ваҡытта алдынғы трактор бригадаларының һәм айырым трактористарҙың эш тәжрибәләрен өйрәнеү ойоштороласаҡ.

Беседаларҙың тематикаһы һәм уларҙы үткәреү ваҡыттары билдәләнде. План буйынса 15 апрелдә тупраҡта дым һаҡлау тураһында, 17 апрелдә — ужымдарҙы тырматыуҙың әһәмиәте һәм уның методтары тураһында, 20 апрелда — яровой культуралар сәсеү алдынан тупраҡты эшкәртеү, 21 апрелдә — аҫас улытыуҙың әһәмиәте тураһында, 27-һенә — үҙен баҫыулы сәсеү ойәнәштәре тураһында, 30-да — 1 Май тураһында, 3 майҙа — төрөн һөрөүҙең әһәмиәте, 5 майҙа — продлужникле һабандар менән һөрөүҙең әһәмиәте, 6 майҙа — трактарҙарҙы дөрөҫ эксплоатациялау һәм яғыулыҡ-майлау материалдарын экономиялау саралары тураһында беседалар үткәреү ҡаралған.

Шул уҡ ваҡытта планда газеталар һәм «Агитатор блок-ноты» буйынса көн һайын беседалар үткәреү күҙәтелә. Аҙнаға бер тапҡыр колхоз йәштәренең үҙ эшмәкәрлек түңәрәктәренең концерт менән сығыш яһауы планлаштырыла. 25 апрелдә һәм 8 майҙа район үҙәгә агитбригадаһының концерта буласаҡ. Һәр бер сараны ойоштороу һәм үткәреүҙе тулыһынса иткә буйынса яуаплы кешеләр билдәләнде.

«12 лет Октября» колхозы баҫыуҫылыҡ бригадаһының политик-массовый эш планы ла төрөн йөкмәткеле һәм маҡсатҡа юнәлешле итеп төҙөлгән. Уның буйынса 15 апрелгә социалистик ярыш күрһәткестәре тәкәбәһе булдырыу талап ителә. Өс көнгө бер тапҡыр «Боевой листок» сығарыу, (звеноларға көн һайын) һәм уларҙа иген селекцияһын юғары культуралы звенолары һәм бригадаларының ынтай эш тәжрибәһен популярлаштереү күҙәтелә.

Трактор бригадаһының эш планында ҡаралған кеүек үк, был план буйынса ла юғары урожай алыуға арналған темаларға регуляр рәүештә беседалар үткәреп тороу талап ителә.

Уҡыу һуң планда колхозсы йәштәр һәм мәктәп уҡыусылары кәсә менән һәр бөйөк көн һайын концерт биреүҙе һәм 10 көнгө бер тапҡыр кино-картиналар күрһәтеүҙе ойоштороу бирҙәләнәс. Газета-журналдар колхозсылар эшләгән урынға килтереләсәк.

ВКП(б) райкомы бюроһы МТС директорҙарының политик эштәр буйынса урынбаҫарҙары Байков, Малышев һәм Нурушев иптәштәрҙе һәм колхоз партия ойошмаларының секретарҙарын политик-массовый эште ойоштороу буйынса төҙәктән был пландарҙы агитаторҙар менән бергәлектә партия ойошмаларының асыҡ йыйылыштарында аңлателәп тикшереүҙе һәм 15 апрелгә бөтә баҫыуҫылыҡ һәм трактор бригадаларында ла ошондай уҡ пландар булдырыуҙы ойоштороро кәрәк итте.

Райком бюроһы пропаганда һәм агитация бүлегә мөдире иптәш Еникеевҡа баҫыуҫылыҡ һәм трактор бригадаларында политик-массовый эш ойоштороу мәсьәләһе менән 15 апрелгә тиклем агитаторҙарҙың кустовой инструктив конференцияларын үткәреүҙе йөкмәтте.

Бригадаларҙа политик-массовый эште һәр яҡтан уйлап дөрөҫ планлаштырыуҫы Шишмә райкомының кимәҫтә башлап ебәреүе киң киткәрға лайыҡлы һәм үҙ республиканың бөтә МТС-тарында һәм колхоздарында йәйәр яҡлау табырға тейеш.

# Промышленность эшенең сифатын күтәрергә, оборот средстволарын файҙаланыуҙы яҡшыртырға*

В. ДОЛЖНЫХ
ВКП(б)-ның Башкортостан Өлкә Комитеты секретары

Республикабыҙ промышленносе 1948 йылды, биш йыллыҡтың өсөнсө хәл иткес йылын эшләүҙәрҙәрҙең күрһәткестәр менән тамамланы. Йыллыҡ план ике аҙнаға срогынан алда үтәлде. Хеҙмәт итеүсе эшселәрҙең үсеше һәм продукцияның үҫеүе тәүге көнөнән ағымсылыҡ һәм ритмлылыҡ менән барҙы. Ударниктар хеҙмәт дисциплинаһын нығытыуҙа, эшсе көсөнән ағымсылыҡты һәм ритмлылыҡты талап итә.

Шулай ҙа, 1948 йылда байтаҡ предприятиеләр йыллыҡ планды үтәмәнеләр, ә валовой продукция эшләп сығарыу буйынса йыллыҡ планды үтәгән көн көнө предприятиеләр номенклатура буйынса заданиеларҙы тәүәл үтәмәнеләр, билдәләнгән сифат стандартын тулыһынса үтәй алмаҫтай ҡылып, заҡаз яһауға ебәрҙеләр.

Биш йыллыҡтың дүртенсе йылын беҙ партия Үҙәк Комитетының ВКП(б) Өлкә Комитеты отчеты буйынса ҡабул иткән ҡарарын үтәү өсөн көрәш бирҙек. Ул ҡарарҙа өлкә партия ойошмаһы алдына ҡаштамал тәҙләүҙәр, нефтҡа боронлау һәм разведкаҙың артта ҡалыуын бөтөрөү һәм промышленность предприятиелә эшләүҙәрҙе арттырыу бурыстарын ҡуйҙы. Беренсе кварталдағы бөтә эш Совет Башкортостанының уҡыҙ йылдығы хөрмәтенә промышленностә яңы еңеүҙәр яулап алыуға арналды.

Шуны әйтергә кәрәк, промышленность предприятиелә̆ренең, транспорт, тәҙләү эштәренең хеҙмәткәрҙәре һәм промышленностә эшләүсе торлаҡ партия ойошмаларының етәкселек эшҙәрен көсәйтеү тәҡдиме бер ынғай һөҙөмтәләр бирҙе. Климаттың шарттарҙың уңайһыҙ булыуына, ғинуарҙа һәм бигерәк тә февралдә тимер юл транспорты эшенә тотҡарлыҡ яһауына ҡарамастан, республикабыҙ промышленносе беренсе кварталдың планын үтәне. Промышленность продукцияһы, үҙған йылдың беренсе кварталына сағыштырғанда, 28,5 процентҡа артыҡ эшләп сығарылды.

Бар һығымталарының ҙур булыуы нефть эшкәртеүсе заводтарҙа цистерналарҙы үҙ ваҡытында бирмәүҙә̆ тығыҙлыҡтар яһауы һәм был заводтар производство пландарын үтәмәнеләр. Ҡар һыуы һәм бурандар промышленность тәҙләүҙәрендә һәм ағас әҙерләүҙә эшләрҙе тығыҙлаштырҙылар.

Йыйылғы беренсе кварталда ҡара һәм түсләй металлургия промышленность продукцияһын ваҡытлы түбән төшөүҙе булдырмауға өлгәшеү бик шәтлыклы хәл. Белорет һәм Баймаҡ металлургтары кварталдың планын уңышлы үтәп сығыттылар. Электр промышленносе һәм связь промышленносе предприятиелә̆ренә яҡшы эшләнеләр. Чернуховск машиналар төҙәү заводы планды үтәне, Стәрлетамаҡ станоктар төҙәү заводы программаны арттырып үтәне, витамин заводы һәм башҡа ҡайһы бер предприятиелә̆р үҙәрен артта ҡалыуҙарын бөтөрҙөләр. Ағыҙ промышленносе һәм урындағы промышленность Министерствоһы тарафынан план арттырып үтәлде. Был системаға, ялеҡ артта ҡалып ҡалған район промышленносе күренекле рәүештә күтәрелде.

Беренсе кварталда сода заводы, кооператив промышленносе, Чернуховск тегеүҙә̆ тегенең кирбес заводы һәҙер эшләнеләр. «Башнефть» берекмәһенең бөтә трестары тарафынан скважиналар боронлау буйынса план үтәлмәне. Күп йылғы нәмәҙҙәге тимер юлдың IV бүлек тимер юлдары йәнтәр йәретеүсе кварталдың программаһын үтәмәнеләр.

Тотош республика буйынса планның үтәлеүенә ҡарамастан, беренсе кварталдың йомғаҡтары шуны күрһәтә: промышленность, транспорт, тәҙләү ойошмаларының эштәрен ҡайтанан ҡороу ҡырҡы бара һәм үҙен тулыһа 1949 йылдың өсөнсө кварталында промышленность производствоһы кимәле буйынса биш йыллыҡ планды тамамлау тураһында йәнтәр Сталинға бирҙән вәғәҙә—йәйләмәбеҙҙең үтәләсәлеген гарантияй алмай әле. Беҙгә өҫтәмә резервтар табырға кәрәк, уны файҙаланыу менән беҙ социалистик йәрәмәбеҙҙе намыҫ менән үтәүҙе һәм промышленность, транспорт эшендә яңы күтәрелештә тәьмин итергә һәм тәьмин итергә тейешбеҙ.

Большевиктар партияһы үҫеүҙең дөйөм күрһәткестәрендә халыҡ хуҙалығында ағыҫ әйләнешен һәм кредит мөнәсәбәтен нығытыуҙың кәрәклеген күп тапҡырҙар һығып әйтә килә. Партия, әйырыуса хәҙер, йыуштан һуңғы биш йыллыҡта, халыҡ хуҙалығында фәйҙә алыуҙың һәм хуҙалыҡ мөнәсәбәтен ныҡайтыуҙың кәрәклеген күп тапҡырҙар һығып әйтә килә. Партия, әйырыуса хәҙер, йыуштан һуңғы биш йыллыҡта, халыҡ хуҙалығында фәйҙә алыуҙың һәм хуҙалыҡ мөнәсәбәтен ныҡайтыуҙың күренекле эшмәкәрлек үтәлеүҙә̆ менән тығыҙ бәйле икәнлеген күрһәтә. Былар производствоны үҫтереү өсөн өтмәҫ, әммә ресурстарҙы мобилизовать итергә хуҙалыҡ ойошмаларының потенциалын күтәреүҙәй мөһим шарттары булып тора.

Билдәле булғанынса, биш йыллыҡ план буйынса ағыҫ хуҙалығын ағтыҡ баҫтырырға һәм үҫтереүгә 250,3 миллиард һум суммала үҙләштерелгән капитал һалыуҙы тәьмин итә торған капиталдың ҡайтышын ҡарағанда, 28,5 процентҡа артыҡ эшләп сығарыла.

Ҡар һыуының ҙур булыуы нефть эшкәртеүсе заводтарҙа цистерналарҙы үҙ ваҡытында бирмәүҙә̆ тығыҙлыҡтар яһауы һәм был заводтар производство пландарын үтәмәнеләр. Ҡар һыуы һәм бурандар промышленность тәҙләүҙәрендә һәм ағас әҙерләүҙә эшләрҙе тығыҙлаштырҙылар.

Йыйылғы беренсе кварталда ҡара һәм түсләй металлургия промышленность продукцияһын производствоһында ваҡытлы түбән төшөүҙе булдырмауға өлгәшеү бик шәтлыклы хәл. Белорет һәм Баймаҡ металлургтары кварталдың планын уңышлы үтәп сығыттылар. Электр промышленносе һәм связь промышленносе предприятиелә̆ренә яҡшы эшләнеләр. Чернуховск машиналар төҙәү заводы планды үтәне, Стәрлетамаҡ станоктар төҙәү заводы программаны арттырып үтәне, витамин заводы һәм башҡа ҡайһы бер предприятиелә̆р үҙәрен артта ҡалыуҙарын бөтөрҙөләр. Ағыҙ промышленносе һәм урындағы промышленность Министерствоһы тарафынан план арттырып үтәлде. Был системаға, ялеҡ артта ҡалып ҡалған район промышленносе күренекле рәүештә күтәрелде.

Беренсе кварталда сода заводы, кооператив промышленносе, Чернуховск тегеүҙә̆ тегенең кирбес заводы һәҙер эшләнеләр. «Башнефть» берекмәһенең бөтә трестары тарафынан скважиналар боронлау буйынса план үтәлмәне. Күп йылғы нәмәҙҙәге тимер юлдың IV бүлек тимер юлдары йәнтәр йәретеүсе кварталдың программаһын үтәмәнеләр.

Тотош республика буйынса планның үтәлеүенә ҡарамастан, беренсе кварталдың йомғаҡтары шуны күрһәтә: промышленность, транспорт, тәҙләү ойошмаларының эштәрен ҡайтанан ҡороу ҡырҡы бара һәм үҙен тулыһа 1949 йылдың өсөнсө кварталында промышленность производствоһы кимәле буйынса биш йыллыҡ планды тамамлау тураһында йәнтәр Сталинға бирҙән вәғәҙә—йәйләмәбеҙҙең үтәләсәлеген гарантияй алмай әле. Беҙгә өҫтәмә резервтар табырға кәрәк, уны файҙаланыу менән беҙ социалистик йәрәмәбеҙҙе намыҫ менән үтәүҙе һәм промышленность, транспорт эшендә яңы күтәрелештә тәьмин итергә һәм тәьмин итергә тейешбеҙ.

Большевиктар партияһы үҫеүҙең дөйөм күрһәткестәрендә халыҡ хуҙалығында ағыҫ әйләнешен һәм кредит мөнәсәбәтен нығытыуҙың кәрәклеген күп тапҡырҙар һығып әйтә килә. Партия, әйырыуса хәҙер, йыуштан һуңғы биш йыллыҡта, халыҡ хуҙалығында фәйҙә алыуҙың һәм хуҙалыҡ мөнәсәбәтен ныҡайтыуҙың күренекле эшмәкәрлек үтәлеүҙә̆ менән тығыҙ бәйле икәнлеген күрһәтә. Былар производствоны үҫтереү өсөн өтмәҫ, әммә ресурстарҙы мобилизовать итергә хуҙалыҡ ойошмаларының потенциалын күтәреүҙәй мөһим шарттары булып тора.

Билдәле булғанынса, биш йыллыҡ план буйынса ағыҫ хуҙалығын ағтыҡ баҫтырырға һәм үҫтереүгә 250,3 миллиард һум суммала үҙләштерелгән капитал һалыуҙы тәьмин итә торған капиталдың ҡайтышын ҡарағанда, 28,5 процентҡа артыҡ эшләп сығарыла. Шуның өсөн ҙә биш йыллыҡ планды үтәү өсөн көрәш партия ойошмаларының һәм бөтә совет халҡының биш йыллыҡ планда ҡаралған продукцияның үҫеүҙә̆ тәьмин итеү өсөн көрәш бирҙек.

Мәскәү ҡалаһы һәм Мәскәү өлкәһе промышленносе работниктәренең инициативаһы һәм самаҫыуҙары буйынса оборот средстволары әйләнешен тиҙләтеү өсөн Бөтә Союз социалистик ярыш башланыуы беҙҙең социалистик системабыҙҙың өҫтенлегенең тағы ла яңы нәтиҡәһе булып тора.

Мәскәүҙәрҙең патриотик самаҫыуҙары предприятиелә̆рҙең рентабелле эштәре өсөн бөтә халыҡ хәрәкәтен тағы ла юғарырат баҫҡыҫҡа күтәрә, беҙҙең социалистик промышленносебеҙҙә булған бөтә эске резервтарҙы тағы ла яҡшыраҡ һәм тағы ла тулыраҡ файҙаланыу тураһындағы мәсьәләне алға ҡуя. Был башланғыстың хаҡ хуҙалығындағы әһәмиәте сикһеҙ ҙур.

Башкортостан промышленносе работниктәре мәскәүҙәрҙең был ҡиммәтле башланғыстарына оҡлыҡ яһанылар һәм 1948 йылдың программаһын уңышлы үтәүҙәре тураһында йәнтәр Сталинға яҙған үҙҙәренең хатында «государство заданиеһен аҙ булмағанда оборот средстволары менән үтәп сығырға, һәр бер һумлы эффектле файҙаланырға» һүҙ бирҙеләр.

Республикабыҙҙың промышленность предприятиелә̆рендә коллективтәрҙе мәскәүҙәрҙең самаҫыуына яуап итеү, тәүәл 1949 йылда 72 миллион һум оборот средствоһы буштырға йәкләмә алдылар. ВКП(б) Өлкә Комитеты партия ҡала комитеттәренә һәм хуҙалыҡ өтәкселәренә, предприятиелә̆рҙең партия ойошмалары өтәкселәре менән берлектә промышленность эшенең сифат күрһәткестәрен яҡшыртыуҙың иҫкән резервтәрен тәрәнерәк рәүештә асыҡларға һәм үҙҙәренә йәкләмәләрен арттырыуҙа табан ҡайтанан ҡарап сығырға тәкдим итте. Шунан һуң бик күп предприятиелә̆рҙә партия ойошмаларының өтәкселеге аҫтында оборот средстволарының әйләнешен тиҙләтеүҙе тәьмин итә торған ойоштороу-техник сараларҙың уйлап эшләнгән пландары төҙәлделәр. Хәҙер оборот средстволарының буштылаҫаҡ суммаһы 79,5 миллион һум тәшкил итә. Был эшкә ауыл районнарындағы промышленность предприятиелә̆ренең ныҡлыҡтырыу һәм өҫтәмә резервтәрҙе табыу иҫәбенә республикабыҙ 85 миллион һум оборот средствоһын буштатыу тураһында йәкләмә ҡабул итте. Был беҙҙең Мәскәү ҡалаһы һәм Мәскәү өлкәһе промышленность работниктәренең самаҫыуҙарына лайыҡлы яуабыбыҙ булыр.

Беҙҙең предприятиелә̆ребеҙҙең йәкләмәләре тормошҡа ашырыла башланылар. Мәҫәлән, ағымдағы йылдың беренсе кварталында Белорет металлургия комбинаты 4 миллион һум, Өфө нефтәзаттау заводы 1 миллион 800 мең һум, Ленин орденле «Туймазынефть» тресы 1 миллион һум, агрегат заводы 700 мең һум оборот средствоһын буштатты. Өфө станоктар депоһы 311 мең һум, электр оборудованиелә̆ре заводы 254 мең һум, электротехника заводы 209 мең һум оборот средствоһы буштатты. Ленин былар беҙҙең предприятиелә̆ребеҙҙең ашкәртеүендә әһәмиәтле күрһәткестәрҙе серьез рәүештә яҡшыртыу буйынса булған зур эштәрҙең башланғысы ғына әле.

Ҡабул ителгән йәкләмәне үтәү партия ойошмаларының ҙур ойоштороу һәм массовый эштәре менән нығытылырға тейеш. Беҙҙең хуҙалыҡсыларыбыҙҙы һәм партия ойошмаларын өтәкселәрен иҫкәртергә кәрәк: был зур халыҡ хуҙалыҡ эшен ваҡытлы ҡаплаһаҡҡа ойоштороуҙарға яраҡлы, ә ул ҡайһы бер предприятиелә̆рҙә тап шундай кампания булып сыҡҡа. Мәҫәлән текстиль комбинатын алайыҡ. Февралдә оборот средстволарының әйләнешен тиҙләтеү мәсьәләһе буйынса хеҙмәт ҡаҙаныштарын нығытыуҙың ҡаралаған күп тапҡырҙар һығып әйтелгән һәм кредит мөнәсәбәтен

Һүрәттә: политик мәктәп етәксеһе Харәсетдин Хәбитов шөғөл занятие үткәрә. М. Әхмәтйәнов фотоһы.

# Политик мәктәптә

Пропагандист Харәсетдин Хәбитовтың ВКП(б)-ның халә партия кабинетендә марксизм-ленинизм классиктарынең әсәрҙәрен өйрәнеү өстөндә әшләүен, йәки райкомдың тәғлимәлә консультанттарына әйырым темалар буйынса бәйәшкә килеүен йыш ҡына осратырға мөмкин.

— Занятиеңә ни тиклем ныҡ әҙерлек менән үткәрһәң, унда ҡатнашыусыларҙың активлеге шул тиклем күберәк арта, — ти шөғөл Хәбитов.

Бөгөн ул үҙенең үтәләсәк темаға ҡылған конспектын тәғлим итте.

Конспект әйырым темаларға бүленеп, уның ситтәренә күбәнәк цифрҙар һәм даталар ҡыҙыл ҡәләм менән һыҙылғандар. Шулай уҡ унда һайһы темалар буйынса ниндәй күргәҙмә пособиеларҙе файҙаланыу кәрәклеген күрһәткән билдәләр бар. Ул занятиегә әҙер.

Шөғөл Хәбитов өтәһәлек итмәй политик мәктәп үҙенең занятиеһенда «СССР һәм капиталистик донъя» тигән теманы өйрәнә.

— Бәйек Октябрь социалистик революцияһы капиталистик ҡоролоштоң емерелә башлауына нигеҙ һалды, — ти шөғөл Хәбитов. — Бөҙҙең илдә пролетариат еңгәс, яңы эпоха, социалистик общество төҙөү эпохаһы башланды. Донъя ике лагерға — капиталистик һәм социалистик лагерға бүленҙе. Был, ике стройҙың ҡыҫҡа күрәштәре, капитализмдан көндән-көнгә сереү һәм емерелә барыуын, социалистик обществоның үҫә һәм нығый барыуын күрһәтә.

Уның һуң пропагандист Бәйек Октябрь Социалистик революцияһының ениҫтә һәм Совет государствоһының төҙөлөү бөтә донъя халыҡ-ара хеҙмәтсәндәр массаһына йәрҙәм итеүен, шул иҫкеҙә Германия, Австро-Венгрияла революцияның барлыҡҡа килеүе, колония халыҡтарының империалистик илдәргә ҡаршы баш күтәреүҙәре тураһында һөйләй.

Хәбитов стенала эленеп ҡуйылған диаграмма өҫтөһенә китте.

— Бына бөҙгә ике диаграмма, — ти ул. — Бында капиталистик илдәр экономикаһының йылдан-йылға нәмәй киләүе, социалистик экономиканың планлы рәүештә киң ҡанаттар менән үҫә барыуы, сәсеп атыуы асыҡ күрһәтелгән.

Пропагандист тыңлаусыларға капиталистик илдәрҙә экономик кризистан процесын, капиталистәрҙең файҙа алыуҙы түбәнәйтмәү маҡсатында тауарҙы юҡ итеүҙәре тураһында һәм киң ҡулланыу тауарҙарын массовый рәүештә юҡ итеүҙәре тураһында әйырым фактлар килтерҙе.

— Экономик кризистан ҡасҡанлашыуға капитализмдең бөтә системаһын ҡаҡшатҡа, хеҙмәтсән массаны ас-ялансылыҡҡа, бөлгөнлөккә килтерә, уларҙы эксплоатацияламауҙы кәсәйтә һәм капитализмдең бөтә ҡапма-ҡаршылығын тәрәнәйтә. Капиталистик илдәр үҙе килгән икономик һәм политик ҡаршылыҡтарҙан ҡотолоу юлын эшселәр синыфына ҡыҫым яһауҙан, яңы һуғыш утын тоҡандырыуҙан эҙләйҙәр.

Уның һуң шөғөл Хәбитов империализмдең һуғыш икәнен нығлап күрһәтеп үтә. Быны дәреслеү өсөн ул империалистәрҙең икенсе империалистик һуғышын әҙерләү тарихына анализ яһай. Консығышта Япония империалистәре, көнбатышта Германия һәм Италия фашистәре тарафынан империалистик һуғыш уҫағы ойошторолоуҙары тарихын һөйләй. Уның ары пропагандист бөгөнгө халыҡ-ара хәлгә туҡталып Англия һәм Америка империалистәре иҫкә итеп әсенсе бөтә донъя һуғышын тоҡандырырға маташыуҙарына тыңлаусыларҙың иғтибарын юнәлтә.

— Советтар Союзы тыныслыҡты яҡлай, — ти пропагандист беседаһының һуңында, — Англия һәм Америка империалистәре Советтар Союзына һәм халыҡ-демократияһы илдәренә ҡаршы Көнбайыш Союзы йәки Төньяҡ-атлантик пакты һымаҡ төзөһә инҙәй агрессив блоктар төҙөһәләр ҙә, беҙҙең тыныслыҡ политикаһы бары бер енер, — ти.

Пропагандистең ошо икенсе һүҙенән һуң ҡыҙыу-ара йәнле һәм ҡайнар фекер алышыуҙар башланды. Һәр тыңлаусы үҙенең сығышында бирелгән нормаһының ин мөһим урынына туҡталырға, уны тулы һәм тәрән аңлайышлы итеп һөйләргә тырышты. Был, 12 кешенән торған коллективтең марксизм-ленинизм ҡараштарын үҙләштереү өсөн һәм уны практик эштә ҡуллана белеүгә һәләтле икәнлектәрен асыҡ күрһәтә.

— Капиталистик системаның емерелә башлауының сәбәбе нәмәлә? — тип һорай пропагандист.

Уға һәр тыңлаусы яуап бирергә әҙер, бөтәһе лә ҡулдарын күтәрҙеләр.

— Бәйек Октябрь Социалистик революцияһы төҙөлөр һәҙәмәтһенда капиталистик илдәрҙең хеҙмәтсәндәр массаһының үҙҙәренең изеүселәренә ҡаршы көрәштәре киҫкенләште, — тип һүҙ башланы политик мәктәптең тыңлаусыһы Константин Жаменский. — Был хәл капиталистик илдәрҙең эске ҡаршылыҡтарын, эксплоататорҙар һәм эксплоатацияланыусылар араһындағы көрәште тағы ла нығыраҡ кәсәйтте. Был, капитализмдың системаның емерелә башлауының ин мөһим сығанаҡтарының береһе.

Интеш Каменскийҙан һуң, Вера Гульчак һүҙ алды. Ул Октябрь революцияһы—колония халыҡтарына үҙҙәренең бойондороҡһоҙлоғон яулауҙа азатлыҡ байрағы булыуын, 1919 йылда Корея халыҡтарының Япония империалистәренә, 1924 — 1925 йылдарҙа Марокко хеҙмәтсәндәренең Франция һәм Испания империалистәренә, 1926 — 1927 йылдарҙа Индонезия халыҡының Голландия империалистәренә ҡаршы азатлыҡ көрәшенә күтәрелеүҙәре тураһында өҫтәй.

Капитализмдың һәм социализмдың системаның икономикаһындағы айырылыҡтар тураһында Анна Михайлова сығыш яһап, былай тине:

— Капитализмдың илдәрҙең хужалығы планһыҙ, шәхси интерестәрҙең сиктәнә продукциялар эшләп сығарыуға, уның күберәк файҙа алыуға, хеҙмәтсәндәр массаһын ныҡыраҡ эксплоатацияларға ҡоролған. Унда производствоның общественный характеры менән шәхси үҙләштереү араһындағы ҡапма-ҡаршылыҡ йәшәй. Был һәм производствола анархия икономик кризистан яңы кәс менән халыҡты сығырыуына сәбәпсе була. 1929 — 1933 йылдарҙағы бөтә донъя кризисе осоронда Америка промышленносенең продукция эшләп сығарыу кимәтлеге 50 процент самаһы, Германияның 40 процентҡа, Франциянының 30 процентҡа түбән төштө.

Ә беҙҙең совет икономикаһы, — тип дауам итә интеш Михайлова, — йылдан-йылға үҫә, нығый, күтәрелә. Беҙҙең социалистик промышленность 1940 йылда, 1913 йыл менән сағыштырғанда, 12 тапҡырға артыҡ продукция бирҙе. Был хеҙмәтсәндәр массаһының материаль һәм мәҙәни шарттарын сағыштырғыһыҙ яҡшыртыуға дәлил итте.

Темаһы тыңлаусыларҙың активлеге арта барҙы. Был тема буйынса ғына Ф. Зәйнуллина, А. Артамоновский һәм Иванов интештәр өҫтөн сығыш яһанылар.

— Массовый ҡулланыу тауарҙарына государственный ваклап һатыу хаҡтарын 1949 йылдың 1 мартынан яңынан арҙанайтыу тураһындағы СССР Министрҙар Советы һәм ВКП(б) Үҙәк Комитетенең ҡарары, — тине интеш Зәйнуллина, — хеҙмәтсәндәр массаһының мәҙәни-материаль торошон яҡшыртыуҙың тағы бер күренеше булып тора. Ин күренекле капиталистик илдәрҙә, Америка Ҡушма Штаттарында, Англияла, Францияла, Италияла, Көнбайыш Германияла, Японияла, Көнбайыш Берлинда хаҡтар күтәрелеүҙәре, инфляция, ҡара базар, ҡытлыҡ, эшһеҙлек, ярлылыҡ көсәйеүҙәре, ҡасҡанлашыуҙар, ҡаҙаныштарҙың ҡыҫҡарыуҙары, ҡатмарлы налогтар, ҡулланыу тауарҙарын юҡ итеүҙәр, ҡулланыу тауарҙарын ҡыҫҡартыуҙар, ҡулланыу тауарҙарын ҡыҫҡартыуҙар, ҡулланыу тауарҙарын ҡыҫҡартыуҙар

# БМО Генеральный Ассамблеяһының өсөнсө сессияһы

## Политик комитеттә

НЬЮ-ЙОРК, 12 апрель. (ТАСС). 11 апрелдә Политик комитеттә, Италияның элекке колонияларының язмышы тураһындағы мәсьәлә буйынса дәйем дискуссия дауам итте.

Ганти вәкиле, был мәсьәләне хәл иткәндә Генераль Ассамблея территориялар халҡының ынтерестәрен аныҡ билдәләһен һәм был ынтерестар ошо мәсьәләне хәл иткәндә иғтибарға алынһынлар, тип талап итте.

Бүп кенә делегаттарҙың сығыштарында ошондай сағырыуҙар яңғыран, Англия-Америка ойоштороусыларының Африка колонияларын бүлеү тураһындағы планҙары менән ингеҙә тура килеүсе төҙөлмәләр ҡуйылдылар.

Италия хөкүмәтенең вәкиле Сомали белереү өсөн һүҙ биреле.

Италия вәкиле, Африка колонияларының тураһындағы мәсьәлә буйынса АҠШ, Англия, Франция һәм Италия араһында килешеү барлығына асыҡтан-асыҡ ишара итте. Ул, Италияға Сомали өсөнсө илгә бирелергә тейеш, тип белдерҙе. Италияның Эритрея өҫтөнән опекалыҡ итеүе, йәғни, Эритрейға ғына түгел, ә Эфиопия интересҡа ла яраҡлы, тип раҫланы, был мәсьәлә буйынса Италия һәм Эфиопия араһында тыуған һөйләшеүҙәр төҙлем итте.

Италия вәкиле, Англияны, уның «Көнбайыш Европа союзын» төҙөүҙә булған роле өсөн маҡтап, бер ҡасыттә Атлантик пакта Италияның ҡатнашыуын ныҡышмалы рәүештә биҙәмәне, ошонан меңән ул, Италияның бы агрессив группировкала ҡатнашыуы өсөн хаҡ сифатында Африка колонияһы мәсьәләһендә Италияның дәғүәләре ҡәнәғәтләндерелергә, тип иҫкәртеп белдерҙе.

Перу вәкиле Белауҙе шулай уҡ, Латин Америкаһы илдәре делегацияһының Генераль Ассамблея тулы ҡоҙоҡлоҡһыҙ ғона комитетте ынандырырға маташты. Перу вәкиле, Перу «Италияның Атлантик пакта ҡатнашыуын хуплай», тип белдереп, «халыҡ-ара гармонияһының Урта диңгеҙҙәге интересҡа Англия, Франция, Италия һәм Испания араһында ныҡлы хеҙмәттәшлекте талап итә, тип раҫланы. Италияның Ливиялағы колониаль идараһын мәҡтап, Белауҙе Италияның элекке колонияларына ҡарата Англия менән Американың планҙарын яҡланы.

Уның һүҙ Көнбайыш-Африка союзының вәкиле Эндрюс һүҙ алды. Уның сығышының һүҙ шикһеҙ Италияның элекке колонияларын коллектив опекаға алыуҙы күҙҙә тотҡан СССР делегацияһының тәклимена Англия менән Америка блогының ситләтеп бирҙе ауабы итеп ҡарарға ҡарар. Коллектив опеканың «ҡыйынлыҡтары тураһында» Эндрюстең фекерҙәре был блоктың Италия колонияларҙы тураһындағы мәсьәлә БМО Уставы нигеҙендә хәл итеүгә ҡаршы килеүе күренә тотола.

Эфиопия вәкиле, Италия хөкүмәтенең ошо комитет ултырышында ҡатнашыусы делегацияһы составында Эфиопияның элекке губернаторы ла бар, ул Италияның Эфиопияны оккупациялаған ваҡытында Муссолини тарафынан губернатор итеп билдәләнгәйне һәм Грацианы һәм башҡалар менән бергә хәрби енәйәтселәр исемлегенә индерелгәйне.

Ассамблея ҡоралдары эсендә, был тезмар Италияның фашистик ҡасҡарҙары тарафынан оккупациялаған ваҡытта Эфиопияның вице-губернаторы булып торған һәм хәҙерге ваҡытта Италия хөкүмәт делегацияһының члене итеп ебарелгән Эприко Черулли тураһында бәрә тип күрһәтелер.

Өгәр ҙә Италияның элекке колонияларын тураһындағы мәсьәлә хәҙер хәл ителә алмай икән, ул ваҡытта уны ҡарау эше килешеүгә өлгәшәнгә тиклем киҫекләрелә торорға тейеш тип белдерҙе. Куба вәкиленең сығышынан һуң комитет Африка колонияларын тураһында мәсьәлә буйынса элекке Италия колонияларының политик партияларын, общественный ойошмаларын һәм урыҫтарҙы халыҡ тәрәмдәренән булған рәүиҙәрҙе «елгәреү» өсөн подкомитет төҙөү тураһында Англия делегаты тарафынан төҡлим ителгән мәсьәлә ҡарауға ҡуйте. Франция, Аргентина һәм Украина ССР-ы вәкилдәренең сығышынан һуң СССР делегацияһының ҡарарҙа А. А. Громыко һүҙ алды. Подкомитет вәкилдәрҙән тәҡдим ителгән характерҙә булырға тейеш һәм уға дүрт байҡ державаның вәкилдәре инеп булырға тейеш тип күрһәтте.

Председателлек итеүсе Ван Лангенхове подкомитет составына түбәндәгеләрҙе төҡлим итте: Бразилия, Египет, АҠШ, СССР, Франция, Ганти, Индия, Норвегия, Яңы Зеландия, Польша, Англия. Шулай итеп, подкомитет составына байҡ державаларҙың дүртеһе лә — СССР, АҠШ, Англия һәм Франция төҡлим ителде.

Подкомитеттең был составы ҡабул ителде.

Комитет тарафынан ҡабул ителгән резолюция 23 апрелдә срок итеп билдәләне. Был көнгө Италияның элекке колонияларының язмышы тураһындағы мәсьәлә буйынса политик комитеттә сығыш яһау тураһында һорау менән ғәризалар тапшырылырға тейеш. Ул резолюция шулай уҡ инеҙәй белдереүҙәрҙе тыңларға тейешлеге хаҡында комитетҡа төҡлимдәр тапшырырға подкомитетҡа вәкәлэт бире.

Италия колонияһы тураһындағы мәсьәлә буйынса дәйем дискуссия политик комитеттең алдағы ултырышында дауам иттереләсәк.

## Махсус политик комитеттә

НЬЮ-ЙОРК, 12 апрель. (ТАСС). Махсус политик комитет, БМО-ның «ҡоралды һаҡ» тип аталған һағын тәэмин тураһында Берләшкән Милләттәр Ойошмаһының генераль секретаре Трюгве Лиҙең төҡлимен тикшерҙе. Был төҡлимде Ли, Генераль Ассамблеяның Махсус политик комитетә ҡарамағына 1948 йыл 28 сентябрҙә индерҙе. Генераль секретарҙең докладында күрһәтелгән төҡлим, башта 1000-гә яҡын кешене һәм һуңынан бер нисә мең кешене эсенә алған хәрби подразделениелер тәэмин күҙҙә тота. Башында генераль штаб торған һәм автоматик ҡоралдар менән ҡоралланған, бер нисә бронемашина менән тәмин ителгән «һаҡсы частәр» тип аталған был частәр байҡаҡ ҡына хәрби бес тәшкил итәсәктәр. Докладта, «һаҡсы частәргә» БМО члене булған государстволарҙан йәки коммерческий предприятиелерҙән самолеттар һәм каратар ярҙамы алыу хөкүмәт күҙҙә тотола. «Берер хәл килеп тыуҡалһа» был «һаҡсы частәр», докладҡа яраҡлы рәүештә, Иминселек Советы ҡарамағында түгел, ә генераль секретарҙең үҙ ҡарамағында булырға тейештәр.

Генераль Ассамблеяның хәҙерге сессияһында Филиппинды вәкиле, махсус комитет төҙөргә төҡлим итте. Был комитет ошо мәсьәлә өйрәнергә һәм ул турала Генераль Ассамблеяның бураҫаҡ дүртенсе сессияһында доклад яһарға тейеш.

Күп кенә делегаттар, Генераль секретарь проектының ысын мотивтәрен тәнҡитләй һәм фаш итеп сығыш яһанылар.

Совет делегацияһы исеменән сығыш яһаған Я. А. Малик, Трюгве Ли докладының төп положениелерен тикшереп, был төҡлим, БМО эргәһенда Устав тарафынан ҡаралмаған мәхсус ҡоралды ҡөстәр төҙөү тураһындағы төҡлим генә булып тора, тип күрһәтте.

Уставта, тип билдәләне совет вәкиле, генераль секретарға инеҙәй әр булһа ҡоралды ҡөстәр төҙөү, был ҡоралды ҡөстәр менән идара итеү, йәки был ҡоралды ҡөстәр өҫтөнән главноначальствующий функцияларын үтәү вәкилдәре бирелгән положение юк.

Уставтың өтенсе главаһы, тип күрһәтте уға, Берләшкән Милләттәр Ойошмаһының ҡоралды ҡөстәр менән идара итеүсе һәм уның ҡарамағына махсус килешеүҙәр нигеҙендә БМО члендәре тарафынан ошондай ҡоралды ҡөстәр биреларга тейеш булған берҙән-бер органы булып Иминселек Совете торғанлығын асыҡ билдәләй.

Был төҡлимдең политик билдәләнешен асыҡлағанда, Малик, 1947 йылда АҠШ ҡысымы аҫтында, БМО Уставын боҙоп төҙелгән Сессия-ара комитет, Иминселек Советен уның дәими членҙәренең берҙәмлек принциптәре менән ситләтеп үтеү һәм Сессия-ара комитет йәзендә тыңлаусан политик ҡорал булдырыу өсөн генә кәрәк булды, тип иҫкә төшөрҙө.

Малик уның ары былай тип күрһәтте: АҠШ вәкилдәре хәрби штаб комитетенда, ҡоралды көстәрҙең һаны һәм составы тураһындағы килешеүҙәргә елгәшеүҙе әҙәү өсөн бөтә булған мөмкинлектәрҙе эшләнелер. Ҡоралды көстәр тураһындағы мәғлүмәттәр БМО членҙәре булып торған государстволар тарафынан Иминселек Совете ҡарамағына ташлырылырға тейештәр. АҠШ, Иминселек Советенең уның дәими членҙәренең берҙәмлек принциптәре менән, халыҡ-ара тыныслыҡты һәм иминселекте яҡлау эшендә асыҡта эффектле орган булыуын теләй. Бындай төҡлим, ошо ҡоралды көстәрҙе төрлө законһыҙ файҙаланыуҙар өсөн юл аса.

Һуңғы иҫәптә былар бөтөһө лә, тип билдәләне СССР вәкиле, Иминселек Советен ситләтеп үтеүгә һәм АҠШ-ҡа Англия ҡатнашлығында айырым государстволарҙың эске эштәренә политик һәм хәрби тығылыуҙарҙы еңеләйтеүгә юнәлтелгәндәр.

БМО-ның ҡоралды һағын тәэмин тураһындағы төҡлим Генераль Ассамблея тарафынан әле ҡаралмаған булһа ла, был сарала АҠШ-тың личный составы, шулай уҡ материаль средстволар һәм хәрби снаряжение менән ҡатнашыуы тураһындағы мәсьәлә АҠШ-тың конгресс һәм департаменте тикшерә лә инде, тип билдәләп Малик, былар бөтөһө лә ошо ҡоралды көстәрҙең көсөргә булыуына асыҡлыҡ индерәр, тип белдерҙе. АҠШ һәм Англияның ҡысымы аҫтында БМО Уставын ситләтеп үтеп һәм боҙоп, Греция һәм Корея мәсьәләләре буйынса төҙәлгән комиссиялар ҡеүек башҡа төрлө законһыҙ комиссияларҙы хәҙмәтләндереү өсөн был ҡоралды көстәрҙе файҙаланыу күҙҙә тотола.

СССР вәкиле йомғаҡлау һүҙенда, законһыҙ һәм БМО Уставына ҡапма-ҡаршы килеүсе бындай төҡлимгә СССР делегацияһы ҡырҡа рәүештә ҡаршы сыға, тип билдәләне. Ул шулай уҡ, Совет делегацияһы БМО-ның ҡоралды һағы тураһындағы төҡлимде әйҙәнеү буйынса махсус комитет төҙөүгә лә ҡаршы сыға, тип күрһәтте.

Белоруссия ССР-ы делегаты Смоляр һәм Польша делегаты Кац-Сухи, БМО-ның «һаҡсы частәрен» төҙөү БМО Уставын тупас рәүештә боҙоу булыр ине, тип күрһәтеп Маликтең төҡлимен яҡланылар.

Франция вәкиле Ордоно, бындай һаҡты төҙөүҙе яҡлаусыларҙың дәлилдәренә ҡаршы сыҡты, ләкин Англия-Америка блогы позицияһына ҡаршы сығыҙа батырсылыҡ итмәйенсә был мәсьәлә өйрәнеү өсөн махсус комитет төҙөүгә ҡаршы килмәне.

Англия вәкиле Кадоган, Англия делегацияһы был мәсьәлә буйынса хәҙерге ваҡытта инеҙәй әр булһа билдәле позиция ала алмай, тип күрһәтте. Кадоган, генеральный секретарь докладындағы күп кенә положениелерҙе шик аҫтына ҡуйҙы. Ләкин ул, Филиппины делегаты тарафынан төҡлим ителгән махсус комитет төҙөүҙе хупланы.

АҠШ вәкиле Боэн, Трюгве Лиҙең төҡлимен Советтар Союзы вәкилененә тәнҡитләүенә ҡаршы килә алмағас, БМО-ның «ҡоралды һағын» төҙөү Уставты боҙоу факты булып тороуҙы нигеҙһеҙ рәүештә кире ҡаҡты.

Тауышҡа ҡуйыу һөҙөмтәһендә комитет 6 тауышҡа ҡаршы (СССР, УССР, БССР, Польша, Чехословакия һәм Югославия) 41 тауыш менән Филиппинды резолюцияһын ҡабул итте. Франция, Аргентина һәм Исмен тауыш биреүҙән тыйылып ҡалдылар. Был резолюция, генеральный секретарҙең төҡлимен әйҙәнергә һәм был мәсьәлә буйынса Генераль Ассамблеяның дүртенсе сессияһы өсөн доклад төҙөргә 14 государство вәкилененә махсус комитет төҙөүҙе күҙҙә тота. Махсус комитет, Иминселек Советенең биш дәими члене, шулай уҡ Австралия, Бразилия, Колумбия Чехословакия, Греция, Пакистан, Швеция, Польша, Ганти составында раҫланы.

Унан ары Махсус политик комитет, көн тәртибендә торған алдағы мәсьәләгә — Иминселек Советенең үҙенең эше тураһындағы докладын тикшереүгә күсте. Комитет, инеҙәй әр булһа дискуссияһыҙ был докладты иҫкә алырға һәм уны Ассамблея пленумының ҡарамағына тапшырырға ҡарар итте.

Махсус политик комитеттен көн тәртибендә торған мәсьәләләрҙең ҡаралып бөтөүе айҡанлы комитет үҙенең эшен ваҡытлы рәүештә туҡтатты.

## Культура-ағартыу учреждениелеренең эшен яҡшыртырға

Ошо көндәрҙә Өфөлә политик-ағартыу учреждениеләре работниктәре профсоюзы Өлкә Комитетенең II пленумы булып үтте. Өлкә Комитеты председателе интеза Журавлеваның «Политик-ағартыу учреждениеләре работниктәре һәм сығыш йомғаҡтары һәм Өлкә Комитетенең конференцияһы ҡарарҙарын үтәүҙең барышы тураһындағы» доклады буйынса фекер алышыуҙарға 12 кеше ҡатнашты.

Бөтә мөмкинлектар булыуға ҡарамастан, политик-ағартыу учреждениеләре работниктәре профсоюзының урындағы ҡайһы бер комитеттәре һәм түбәнге ойошмалары тәнәғәтләнерлек эшләмәйҙәр әле. Илеш, Балаҡай, Бөре һәм башҡа ҡайһы бер районҙарҙағы кеүек лекция эшләүсе политик-ағартыу учреждениелеренең шундай эш тәжрибәһе бөтә районҙарҙың да достояниенә әүерелмәгән. ВКП(б)-ның Абзан район комитеты әргәһендәге профсоюз ойошмаһының эше таркау хәлдә. Унда эшләүсе работниктәрҙең яртыһы ғына профсоюз члене булып тора. 10 кеше бер нисә йыл буйынса членлек вәнәстарын түләмәй килә. Байназ, Бишбүләк, Белорет районҙарының клубтарын бүлектәре хеҙмәтсәндәрҙе бик насар хеҙмәтләндереләр. Ә профсоюздарҙың район комитеттәре һәм түбәнге ойошмалары был хәлгә килешеп тараҡйар.

Республиканың колхоздарында, совхоздарында һәм МТС-тарында яҙғы сәсеү кампанияһын үткәреүҙә политик-ағартыу учреждениеләре работниктәре профсоюзлыҡтың бурыстары тураһындағы мәсьәлә буйынса пленумда ВКП(б) Өлкә Комитетенең культура-ағартыу эштәре секторы мөдире ингән Хәйруллин доклад менән сығыш яһаны.

— Партияның Башҡортостан Өлкә Комитетенең эше тураһында — ВКП(б) Үҙәк Комитетенең ҡарарында республика ауыл хуҡалығын күтәреүҙең артабанғы юлдары күрһәтелде. Был бурысты үтәүҙә профсоюз ойошмаларына ла бик яуаплы эштәр йөкмәтелә, — тине ингән Хәйруллин.

Был мәсьәлә буйынса фекер алышыуҙарҙа ҡатнашыусы Туймазы район клубы мөдире ингән Ғабдрахимов үҙенең сығай эш тәжрибәһе менән уртаҡлашты.

Тикшерелгән мәсьәләләр буйынса пленум практик ҡарар ҡабул итте.

### *Хроника*

СССР Верховный Советенең Президиумы ингән Петр Андреевич Захаровты геология Министре итеп билдәләне.

* * *

СССР Верховный Советенең Президиумы ингән И. И. Малышевте геология Министре вазифаларынан бушатты.

Яуаплы редактор
F. F. ҒАФАРОВ.

# Тыныслыҡты яҡлаусыларҙың Бөтә Донъя Конгресе алдынан

Алексей Максимович Горький 1932 йылдың мартында Америка хәбәрселәренә әйтә — «Культура мәсьәләрә, бер кемдәр менән?» — тигән һуалында былай тине:

«Буржуазия культураға дошман, һәм уй уға дошман булмай булдыра ла алмай, — буржуаз ысынбарлыҡ, капиталистик государстволарҙың практикаһы үҙе уҡ раҫлаған хәҡиҡәт была ошо. Советтар Союзының бөйөк социалистик революцияны тураһындағы проектын буржуазия кире ҡаҡты, һәм: капиталистәр — социаль яҡтан ҡурҡыныслы кешеләр, улар яңы бөтә донъя һуғышын әҙерләйҙәр, — тип әйтер өсөн был үҙе генә лә бик етерлек».

Бәйек пролетар яҙыусыһының был һүҙҙәре бөгөн дә зур көс һәм дәрәҫлек менән яңғырайҙар. Америка һәм Великобританияның капиталистәре Советтар Союзын изоляциялау, бөтә донъялағы хеҙмәтсәндәрҙе яңы һуғыш утына ташлау өсөн тырышалар. АҠШ һәм Великобританияның хәҙерге идара итеүсе круттары бөтә донъяла хакимлекте яулап алыуҙы маҡсат итеп, агрессив политика алыш баралар. Ошо маҡсаттарын тормошҡа ашырыу өсөн Төньяҡ-атлантик пакт төзәйҙәр, ер шарының төрлө өлөштәренә һуғыш базалары булдыралар, үҙҙәренә сюзниктар туплайҙар.

Советтар Союзы тыныслыҡ өсөн әмәлләкләе рәүештә күрәшеп, байҡот державалар менән төзәлгән договорҙарҙы тәғәйенләнгән үтәй барған ваҡытта, АҠШ һәм Великобритания хөкүмәттәре күптән инде икенсе юлға баҫтылар. Атлантик пактҡа һуғыш ҡуйыу урынына өҫтәлгән характерҙә булырға тейеш һәм уға дүрт байҡ державаның вәкилдәре ингән булырға тейеш тип күрһәтте.

Председателлек итеүсе Ван Лангенхове подкомитет составына түбәндәгеләрҙе төҡлим итте: Бразилия, Египет, АҠШ, СССР, Франция, Ганти, Индия, Норвегия, Яңы Зеландия, Польша, Англия. Шулай итеп, подкомитет составына байҡ державаларҙың дүртеһе лә — СССР, АҠШ, Англия һәм Франция төҡлим ителде.

Подкомитеттең был составы ҡабул ителде.

Комитет тарафынан ҡабул ителгән резолюция 23 апрелдә срок итеп билдәләне. Был көнгө Италияның элекке колонияларының язмышы тураһындағы мәсьәлә буйынса политик комитеттә сығыш яһау тураһында һорау менән ғәризалар тапшырылырға тейеш. Ул резолюция шулай уҡ инеҙәй белдереүҙәрҙе тыңларға тейешлеге хаҡында комитетҡа төҡлимдәр тапшырырға подкомитетҡа вәкәлэт бире.

Италия колонияһы тураһындағы мәсьәлә буйынса дәйем дискуссия политик комитеттең алдағы ултырышында дауам иттереләсәк.

## Махсус политик комитеттә

НЬЮ-ЙОРК, 12 апрель. (ТАСС). Махсус политик комитет, БМО-ның «ҡоралды һаҡ» тип аталған һағын тәэмин тураһында Берләшкән Милләттәр Ойошмаһының генераль секретаре Трюгве Лиҙең төҡлимен тикшерҙе. Был төҡлимде Ли, Генераль Ассамблеяның Махсус политик комитетә ҡарамағына 1948 йыл 28 сентябрҙә индерҙе. Генераль секретарҙең докладында күрһәтелгән төҡлим, башта 1000-гә яҡын кешене һәм һуңынан бер нисә мең кешене эсенә алған хәрби подразделениелер тәэмин күҙҙә тота. Башында генераль штаб торған һәм автоматик ҡоралдар менән ҡоралланған, бер нисә бронемашина менән тәмин ителгән «һаҡсы частәр» тип аталған был частәр байҡаҡ ҡына хәрби бес тәшкил итәсәктәр. Докладта, «һаҡсы частәргә» БМО члене булған государстволарҙан йәки коммерческий предприятиелерҙән самолеттар һәм каратар ярҙамы алыу хөкүмәт күҙҙә тотола. «Берер хәл килеп тыуҡалһа» был «һаҡсы частәр», докладҡа яраҡлы рәүештә, Иминселек Советы ҡарамағында түгел, ә генераль секретарҙең үҙ ҡарамағында булырға тейештәр.

Генераль Ассамблеяның хәҙерге сессияһында Филиппинды вәкиле, махсус комитет төҙөргә төҡлим итте. Был комитет ошо мәсьәлә өйрәнергә һәм ул турала Генераль Ассамблеяның бураҫаҡ дүртенсе сессияһында доклад яһарға тейеш.

Күп кенә делегаттар, Генераль секретарь проектының ысын мотивтәрен тәнҡитләй һәм фаш итеп сығыш яһанылар.

Совет делегацияһы исеменән сығыш яһаған Я. А. Малик, Трюгве Ли докладының төп положениелерен тикшереп, был төҡлим, БМО эргәһенда Устав тарафынан ҡаралмаған махсус ҡоралды ҡөстәр төҙөү тураһындағы төҡлим генә булып тора, тип күрһәтте.

Уставта, тип билдәләне совет вәкиле, генераль секретарға инеҙәй әр булһа ҡоралды ҡөстәр төҙөү, был ҡоралды ҡөстәр менән идара итеү, йәки был ҡоралды ҡөстәр өҫтөнән главноначальствующий функцияларын үтәү вәкилдәре бирелгән положение юк.

Уставтың өтенсе главаһы, тип күрһәтте уға, Берләшкән Милләттәр Ойошмаһының ҡоралды ҡөстәр менән идара итеүсе һәм уның ҡарамағына махсус килешеүҙәр нигеҙендә БМО члендәре тарафынан ошондай ҡоралды ҡөстәр биреларга тейеш булған берҙән-бер органы булып Иминселек Совете торғанлығын асыҡ билдәләй.

Был төҡлимдең политик билдәләнешен асыҡлағанда, Малик, 1947 йылда АҠШ ҡысымы аҫтында, БМО Уставын боҙоп төҙелгән Сессия-ара комитет, Иминселек Советен уның дәими членҙәренең берҙәмлек принциптәре менән ситләтеп үтеү һәм Сессия-ара комитет йәзендә тыңлаусан политик ҡорал булдырыу өсөн генә кәрәк булды, тип иҫкә төшөрҙө.

Малик уның ары былай тип күрһәтте: АҠШ вәкилдәре хәрби штаб комитетенда, ҡоралды көстәрҙең һаны һәм составы тураһындағы килешеүҙәргә елгәшеүҙе әҙәү өсөн бөтә булған мөмкинлектәрҙе эшләнелер. Ҡоралды көстәр тураһындағы мәғлүмәттәр БМО члендәре булып торған государстволар тарафынан Иминселек Совете ҡарамағына ташлырылырға тейештәр. АҠШ, Иминселек Советенең уның дәими членҙәренең берҙәмлек принциптәре менән, халыҡ-ара тыныслыҡты һәм иминселекте яҡлау эшендә асыҡта эффектле орган булыуын теләй. Бындай төҡлим, ошо ҡоралды көстәрҙе төрлө законһыҙ файҙаланыуҙар өсөн юл аса.

Һуңғы иҫәптә былар бөтөһө лә, тип билдәләне СССР вәкиле, Иминселек Советен ситләтеп үтеүгә һәм АҠШ-ҡа Англия ҡатнашлығында айырым государстволарҙың эске эштәренә политик һәм хәрби тығылыуҙарҙы еңеләйтеүгә юнәлтелгәндәр.

БМО-ның ҡоралды һағын тәэмин тураһындағы төҡлим Генераль Ассамблея тарафынан әле ҡаралмаған булһа ла, был сарала АҠШ-тың личный составы, шулай уҡ материаль средстволар һәм хәрби снаряжение менән ҡатнашыуы тураһындағы мәсьәлә АҠШ-тың конгресс һәм департаменте тикшерә лә инде, тип билдәләп Малик, былар бөтөһө лә ошо ҡоралды көстәрҙең көсөргә булыуына асыҡлыҡ индерәр, тип белдерҙе. АҠШ һәм Англияның ҡысымы аҫтында БМО Уставын ситләтеп үтеп һәм боҙоп, Греция һәм Корея мәсьәләләре буйынса төҙәлгән комиссиялар ҡеүек башҡа төрлө законһыҙ комиссияларҙы хәҙмәтләндереү өсөн был ҡоралды көстәрҙе файҙаланыу күҙҙә тотола.

СССР вәкиле йомғаҡлау һүҙенда, законһыҙ һәм БМО Уставына ҡапма-ҡаршы килеүсе бындай төҡлимгә СССР делегацияһы ҡырҡа рәүештә ҡаршы сыға, тип билдәләне. Ул шулай уҡ, Совет делегацияһы БМО-ның ҡоралды һағы тураһындағы төҡлимде әйҙәнеү буйынса махсус комитет төҙөүгә лә ҡаршы сыға, тип күрһәтте.

Белоруссия ССР-ы делегаты Смоляр һәм Польша делегаты Кац-Сухи, БМО-ның «һаҡсы частәрен» төҙөү БМО Уставын тупас рәүештә боҙоу булыр ине, тип күрһәтеп Маликтең төҡлимен яҡланылар.

Франция вәкиле Ордоно, бындай һаҡты төҙөүҙе яҡлаусыларҙың дәлилдәренә ҡаршы сыҡты, ләкин Англия-Америка блогы позицияһына ҡаршы сығыҙа батырсылыҡ итмәйенсә был мәсьәлә өйрәнеү өсөн махсус комитет төҙөүгә ҡаршы килмәне.

Англия вәкиле Кадоган, Англия делегацияһы был мәсьәлә буйынса хәҙерге ваҡытта инеҙәй әр булһа билдәле позиция ала алмай, тип күрһәтте. Кадоган, генеральный секретарь докладындағы күп кенә положениелерҙе шик аҫтына ҡуйҙы. Ләкин ул, Филиппины делегаты тарафынан төҡлим ителгән махсус комитет төҙөүҙе хупланы.

АҠШ вәкиле Боэн, Трюгве Лиҙең төҡлимен Советтар Союзы вәкилененә тәнҡитләүенә ҡаршы килә алмағас, БМО-ның «ҡоралды һағын» төҙөү Уставты боҙоу факты булып тороуҙы нигеҙһеҙ рәүештә кире ҡаҡты.

Тауышҡа ҡуйыу һөҙөмтәһендә комитет 6 тауышҡа ҡаршы (СССР, УССР, БССР, Польша, Чехословакия һәм Югославия) 41 тауыш менән Филиппинды резолюцияһын ҡабул итте. Франция, Аргентина һәм Исмен тауыш биреүҙән тыйылып ҡалдылар. Был резолюция, генеральный секретарҙең төҡлимен әйҙәнергә һәм был мәсьәлә буйынса Генераль Ассамблеяның дүртенсе сессияһы өсөн доклад төҙөргә 14 государство вәкилененә махсус комитет төҙөүҙе күҙҙә тота. Махсус комитет, Иминселек Советенең биш дәими члене, шулай уҡ Австралия, Бразилия, Колумбия Чехословакия, Греция, Пакистан, Швеция, Польша, Ганти составында раҫланы.

Унан ары Махсус политик комитет, көн тәртибендә торған алдағы мәсьәләгә — Иминселек Советенең үҙенең эше тураһындағы докладын тикшереүгә күсте. Комитет, инеҙәй әр булһа дискуссияһыҙ был докладты иҫкә алырға һәм уны Ассамблея пленумының ҡарамағына тапшырырға ҡарар итте.

Махсус политик комитеттен көн тәртибендә торған мәсьәләләрҙең ҡаралып бөтөүе айҡанлы комитет үҙенең эшен ваҡытлы рәүештә туҡтатты.

Тыныслыҡты яҡлаусыларҙың Бөтә Донъя Конгресен сақырыу буйынса Әҙерлек комитеты Италия, Бразилия, Аргентина, Чехословакия, Венесуэлла, Германия, Венгрия һәм Триест илдәренең киләһе инициатив комитеттәре вәкилдәренең сығыштарын тыңланы. Уларҙың сығыштары тыныслыҡты яҡлаусыларҙың Бөтә Донъя Конгресен сақырыу идеяһының ер шарындағы барлыҡ илдәрҙең халыҡтары араһында киң отклик тапҡанлығын тағы ла бер тапҡыр раҫланы.

Әҙерлек комитетенең комминикеһенда былай тип әйтелә:

«Тыныслыҡты яҡлаусыларҙың Бөтә Донъя Конгресенә әҙерлек буйынса комитет бюроһы Жолио—Кюри председателлегендә ултырышҡа йыйналып, был Конгрескә киләсәк ҡайһы бер делегаттарға Францияға инеү өсөн рәхсәт бирелеүҙән инеҙәй шарттар асенда баш тартылғанлығы тураһындағы белдереүҙе тыңланы.

Бюро Франциялың абруйын төшөреүсе хәлдәргә сик ҡуйыу өсөн ҡайһы бер демарштар ҡулланырға, һәм, өгәр ҡәрәк була икән, ғәҙәл тыныслыҡ эшен яҡларға теләүсе миллиондарса ирҙәр һәм ҡатын-ҡыҙҙар тарафынан вәкил итеп ебәрелгән делегаттарҙы Франция тейешенсә ҡабул итә алһын өсөн, киң общественность фекерена мөрәжәғәт итергә тигән ҡарар ҡабул итте».

Ниндәй генә тыйыуҙар булмаһын, ниндәй генә сикләүҙәр булмаһын, капитализм донъяһындағы реакционерҙәр — яңы һуғыш тотҡарлырға тырышыусылар ниндәй генә ҡаршылыҡтар күрһәтмәһендәр, тыныслыҡты яҡлаусыларға тыныслыҡты яҡлауҙа үҙ ихтыярҙарын белдерергә бер генә нәмә лә ҡамасаулай алмас.

М. Сәғдиева.

## ҺӘР БРИГАДА ӨСӨН

**„Кызыл Башкортостан"**

газетаһына язылығыҙ һәм уны колхозсылар араһында ҡулау эшен ойоштороғоҙ.

**„Кызыл Башкортостан"**

газетаһында язғы сәсеү эштәре башланыу менән айырым бригадаларҙың, колхоздарҙың, МТС-тарҙың, совхоздарҙың эш методтары яҡтыртыласаҡ.

**„Кызыл Башкортостан"**

газетаһына язылыу хаҡы 1 айға 5 һум, 3 айға 15 һум, 6 айға 30 һум.

**Газетаға район почта бүлектәрендә һәм хат ташыусылар аша язылырға мөмкин.**

## ҺӘР БРИГАДА ӨСӨН

**„Кызыл Башкортостан"**

газетаһына язылығыҙ һәм уны колхозсылар араһында ҡулау эшен ойоштороғоҙ.

**„Кызыл Башкортостан"**

газетаһында язғы сәсеү эштәре башланыу менән айырым бригадаларҙың, колхоздарҙың, МТС-тарҙың, совхоздарҙың эш методтары яҡтыртыласаҡ.

**„Кызыл Башкортостан"**

газетаһына язылыу хаҡы 1 айға 5 һум, 3 айға 15 һум, 6 айға 30 һум.

**Газетаға район почта бүлектәрендә һәм хат ташыусылар аша язылырға мөмкин.**

## ҺӘР БРИГАДА ӨСӨН

**„Кызыл Башкортостан"**

газетаһына язылығыҙ һәм уны колхозсылар араһында ҡулау эшен ойоштороғоҙ.

**„Кызыл Башкортостан"**

газетаһында язғы сәсеү эштәре башланыу менән айырым бригадаларҙың, колхоздарҙың, МТС-тарҙың, совхоздарҙың эш методтары яҡтыртыласаҡ.

**„Кызыл Башкортостан"**

газетаһына язылыу хаҡы 1 айға 5 һум, 3 айға 15 һум, 6 айға 30 һум.

**Газетаға район почта бүлектәрендә һәм хат ташыусылар аша язылырға мөмкин.**

## ҺӘР БРИГАДА ӨСӨН

**„Кызыл Башкортостан"**

газетаһына язылығыҙ һәм уны колхозсылар араһында ҡулау эшен ойоштороғоҙ.

**„Кызыл Башкортостан"**

газетаһында язғы сәсеү эштәре башланыу менән айырым бригадаларҙың, колхоздарҙың, МТС-тарҙың, совхоздарҙың эш методтары яҡтыртыласаҡ.

**„Кызыл Башкортостан"**

газетаһына язылыу хаҡы 1 айға 5 һум, 3 айға 15 һум, 6 айға 30 һум.

**Газетаға район почта бүлектәрендә һәм хат ташыусылар аша язылырға мөмкин.**

## ЯҘҒЫ СӘСЕҮГӘ

Башгосиздат тарафынан баҫып сығарылған „Боевой листок" 90 мең данала „Союзпечать" аша райондарға оҙатылды.

**Газеталарға подписка үткәреү буйынса ике аҙналық**

Матбуғат көнөн байрам итеүгә әҙерлек айҡанлы 11 апрелдән 25 апрелға тиклем әлкә, кала һәм район газеталарына подписка үткәреү буйынса ике аҙналық уҙғарыла.

Был сараларҙы уңышлы рәүештә тормошҡа ашырыу өсөн көрәшкә связь органдарының бөтә аппараты мобилизовать ителәргә тейеш.

**„Кызыл Башкортостан", „Кызыл тан" газеталарын, шулай уҡ „Агитатор блок-ноты", „Әҙәби Башкортостан", „Пропагандисҡа һрҙамға" журналдарын масса араһында күберәк таратыуға связь работниктәре айырыуса ныҡ иғтибар бирергә тейештәр.**

*М. БАЛДИНА*
*Матбуғат таратыу һәм экспедициялауҙың Өлкә Бүлеге начальнигы.*

Редакция адресы: Өфө ҡалаһы, Карл Маркс урамы, 25. Телефон номерҙәре: яуаплы редактор урынбаҫары — 2-83-87, секретариат һәм совет тәҙәләне бүлеге 2-80-49, партия тормошо һәм пропаганда бүлектәре 2-78-48, информация бүлеге — 2-72-26, ауыл хуҡалығы һәм промышленность бүлектәре 2-86-29, хеҙмәтсәндәр хаттары, культура һәм тормош бүлектәре — 2-90-22.

П 01920 Өлкә гәзита-журналдар типографияһы Тиражы 25000.

*Бөтә илдәрҙең пролетарҙәре, берләшегеҙ!*

# КЫҘЫЛ БАШКОРТОСТАН

ВКП(б)-ның БАШКОРТОСТАН ӨЛКӘ һәм ӨФӨ КАЛА КОМИТЕТТАРЕ, БАШКОРТ АССР-ы ВЕРХОВНЫЙ СОВЕТЕ һәм ХЕҘМӘТСӘНДӘР ДЕПУТАТТАРЫНЫН ӨФӨ КАЛА СОВЕТЕ ОРГАНЫ.

30-сы ЙЫЛ СЫҒА

1949 йыл
№ 76 (8176)
17
апрель
йәкшәмбе

хаҡы 20 тин

## БӨГӨНГӨ НОМЕРҘӘ:

Советтар Союзы Геройы исеме бүлдырылыуға 15 йыл. (1-се бит).

ВЛКСМ Үҙәк Комитеты Пленумы тураһында информацион белдереү (1-се бит).

Республикабыҙ баҫыуҙарында. (1-се бит).

**В. Гирфанов.** — Орлоктарҙы яровойлаштырып сәсергә. (2-се бит).

**Н. Сарычев.** — Нефтселәр халаһының әйтәре һәм кәңәштәре (2-се бит).

**Сәйфи Кудаш.** — Бәхет орлоктары (2-се бит).

Политик мәктәп тыңсылары өсөн. **В. Корионов.** — «СССР һәм капиталистик дөйләт» тигән тема буйынса әңгәмәләргә нисек әҙерләнергә. (2-3-се биттәр).

**Р. Нигмати.** — Агидел йырында. (3-се бит).

**Т. Хисаметов, С. Дәүләтшин, С. Ғәли.** — Мәктәптәрҙә дәрестәктәр менән үҙ ваҡытында тәьмин итергә. (4-се бит).

**Ғариф Ғүмәр.** — Йәшел урман шаулаһын. (4-се бит).

Спецпалист кәңәштәре. **И. Харицкий.** — Мәҙәрә жәмәғәт нисек ашатырға (4-се бит).

Сит илдәрҙән телеграммалар. (4-се бит).

# Яҙғы сәсеүҙе әҙерлек менән ҡыҫҡа срокта үткәрергә

Республикабыҙҙың намыҫлы игенселәре быйыл һәр бер колхозда, совхозда, бригадала һәм звенола урожай алыу планын арттырып үтәргә йөкләмә алдылар. Улар 1949 йылды, һуғыштан һуңғы сталинсе биш йыллыҡты сығышлап алда тамамлауҫы йылды, тағы ла ҙур һәм юғары урожайлы йыл итергә һүҙ бирҙеләр. Улар үҙ һүҙҙәренә тоғро булып, яҙғы сәсеүгә ҡыҫҡа срокта, ҡулайлы ваҡытта, ер эшкәртеүҙең, сәсеүҙең иң яҡшы агротехник ысулдарын ҡулланып, иң әҙерлек менән сәсеүгә тотонорға тейеш.

Оло-Тиләк МТС-тарында тракторҙарҙы ремонтлау планы ни бары 73—79 процентҡа генә үтәлгән. Баймаҡ МТС-ында ошо көнгә тиклем ете тракторҙың йәнәһе подшипник булмауҙан ремонтланмай ултырҙы. Ҡайһы бер МТС етәкселәре быйыл да иҫке метод менән эшләүгә, быйыл да уҙған йылғы хаталарҙы ҡабатлауға иҫәп тоталар. Мәҫәлән, Йомаҙҙа районы МТС-тарындағы тракторҙарҙың 60 процентә тәнгә эш өсөн яраҡлыҡ менән тәьмин ителмәгәндәр. Бында 62 тракторға ни бары 21 предпылүшник бар. Хәйбирҙәнге МТС-ында һабаналарҙың 20 процентәнә ремонт үткәрелмәгән. Яңыулыҡ ташыу планының яртыһы ла үтәлгән.

Уҙған йылғы тәжрибәләр буйынса яҙғы сәсеүгә әҙерлектән һабар булыуы шунда күренһә, һөҙөмтәләргә ҡәнәғәтләнергә ярамай. Быйыл да уҙған йылғы хаталарҙы ҡабатларға ярамай. Ҡайһы бер МТС-тарҙа ер эшкәртеүҙе, сәсеүҙе, ҡарауҙы, ашлауҙы, ҡорамалдарҙы йыйыуҙы, ашлыҡты ҡырып-ташыуҙы ҡайһы бер етәкселәр ҡулдарын ҡаушырып ултырғанда, ҡайһы бер механизаторҙар

# Орлоктарҙы яровойлаштырыу сәсергә

Игенселектең үлән баҫыулы системаһында һайланма орлоктарҙы дөрөҫ эҙәрлән сәсеү мөһим агротехник саралардың береһе. Был саралардың ҙурғы культураҙың орлоктарын яровойлаштырыу сәсеү мөһим урын алып тора.

Бойҙай баҫыуҙарына тиклем бөрөн республикала яровойлаштырыу сәсеү майҙаны бер нисә йөҙ мең гектарға ете ине. Массалы тәжрибәләр был сараның нәтиҗәһенә күрә, бөтә мөмкинлектәр бар. Яровойлаштырыу сәсеү майҙаны бер нисә миллион гектарға етә.

Ошо көнгә тиклем бөрөн һуғыш

# Ағиҙел ярында

## Р. НИҒМӘТИ

**Газетабыҙҙың был битендә илтеш Рәшит Ниғмәтиҙең «Ағиҙел ярында» тигән пьесаһының беренсе шаршауынан өҙөк бирҙек. Әгәр ләгеҙдәр Чапаев дивизияһының Өфөнө Колчак генерҙәренән азат итеүенә арналған. Пьеса йәш буыынға СССР-ҙа граждандар һуғышы тарихынан бер эпизодын асып рәүештә күҙ алдына килтерергә ярҙам итәсәк; йәш теребеҙҙә патриотизм, Тыуған илгә һәм большевиктар партияһына тирән бирелгәнлек, дошманға карата ҡаты нәфрәт тойғолары тәрбиәләүҙә ҙур роль уйнаясаҡ.**

Беренсе шаршау

(Беренсе күренештән өҙөк)

Кис. Ауылда Чапаев штабы. Өҫтәл, ултырғыстар, телефон. Телефон эргәһендә Жуков. Тышта чапаевсылар йырлай-ҙәр.

Ревела буря, дождь шумел,
Во мраке молнии блистали,
И беспрерывно гром гремел,
И ветры в дебрях бушевали.
(Йырға Жуков та ҡушыла).
Бо славе страстью дыша,
В стране суровой и угрюмой,
На диком бреге Иртыша
Сидел Ермак, объятый думой.
Товарищи его трудов,
Побед и громозвучной славы...
(Телефон шылтырай. Жуков йырын телефонға йырлап бөтөрә).

Среди раскинутых шатров
Беспечно спали средь дубравы.

**Жуков.** Дежурный телефонист Жуков тыңлай. Нәмә? Ә—ә, йырмы? Йыр ул, Гуляй интеш, кәрәк нәмә. Йырҙы Чапай үҙе лә ярата. Нәмә? Нисек? Фу, бер нәмә лә ишетелмәй. Туҡта, торош тор. (Тәҙрәнән тышҡа ҡысҡырҙы). Шаулашмағыҙ әле, интәштәр. Телефонда һөйләшергә мөмкәт итәһегеҙ. (Тышта йыр туҡтаны, телефон трубкаһын алды). Иә, ниндәй приказ? Наступать итергә? Юҡ, ундай приказ юҡ. Чапаймы? Чапай ул приказ көтеп ята торған кеше түгел, үҙен беләһең. Күрәһең, уйлап йөрөй торғандыр. Өфө бит, Ағиҙел! Ниндәйҙер бер ерунда түгел... Ә һин һүгенмә, һүгенмә, тим. (Трубкаҙы һалды. Көйләй). Смело мы в бой пойдем, за власть Советов... (Байрамғол менән Таңһылыу инделәр).

**Байрамғол.** Жуков, ә Чапай ҡайҙа?

**Жуков.** Ә—ә, Байрамғол, Таңһылыу. Ултырығыҙ.

**Байрамғол.** Чапай ҡайҙа?

**Жуков.** Ә беҙ ултырығыҙ әле. Күрәһең бер кем дә юҡ.

**Таңһылыу.** Ултырып торорға ваҡыт юҡ. Миңә Өфөгә китергә кәрәк.

**Жуков.** Шулай тизме? Кисә килде, ә бөгөн китергә лә йыйынған.

**Таңһылыу.** Мин, Жуков интәш, ҡунаҡҡа килмәнем бит һеҙгә. Была һүгеш беткәс ҡунаҡҡа саҡырырһығыҙ, мин һеҙҙә бер аҙна булырмын.

**Жуков.** Ысынмы, килерһегеҙме, Таңһылыу?

**Таңһылыу.** Барырмын, интәш Жуков.

**Жуков.** Саҡырам. Обязательно саҡырам.

**Байрамғол.** Жуков, Чапай тиҙ ҡайтмаҫмы икән? Ҡайҙа ул?

**Жуков.** Ҡайҙа, Чапай. Чапайҙың ҡайҙа икәнен белеп буламы ни, Байрамғол. Ул хәҙер генә бында була, күҙ асып йомғансы икенсе ергә барып сыға. Была әҙәм һин уны.

**Таңһылыу.** Ул ваҡытта, Байрамғол, беҙ һуңғараҡ киләрбеҙ.

**Байрамғол.** Әйе, һуңғараҡ киләрбеҙ. (Сыға башлайҙар).

**Жуков.** Эх, ултырманығыҙ ҙә ҡараҡ. Матур ҡыҙға ҡарап тороуы ла күңелле бит. Эх.

**Байрамғол.** Һә, йә.

(Сыҡтылар).

**Жуков.** Была был — ҡыҙ. Колчак бандалары тулған Өфөнән нисек килә алған ул былай. Тимәк, йәрәкле ҡыҙ. Батыр ҡыҙ. (Пауза). Исмаһам, Наташа ла шылтыратмай ошондай ваҡытта.

(Телефонға тотондо. Ләкин тыштан ат тояғы тауышы ишетелде, Жуков тәҙрәнән ҡарауы).

Чапай үҙе килә. (Өс-башын төҙәтенде, көҙгө кисәгенә ҡарап сәсен ротлаһа).

Шаптаҡ кешенә ыратмай ул Чапай.

Чапаев. (Килеп инде). Һаумы, Жуков. Телефон шылтыратманыларыны?

**Жуков.** Гуляй шылтыратты, Василь Иваныч.

Чапаев. Гуляй? Беләм мин уның нәмә һораһанын. Была бер тыңлыһыҙ кеше. Ысын. Бер генә көн дә эшһеҙ тора алмай.

**Жуков.** (Көлеп инде). Интәш Хоҙайбирҙин килеп сыҡты.

Чапаев. Хоҙайбирҙин? Ҡасан?

**Жуков.** Әле күптән түгел.

Чапаев. Была нәмә. Бар әле һин, туҡтаҡай, Хоҙайбирҙинде алып кил минең янға. Телефон эргәһендә мин үҙем торош торормон. Бар.

**Жуков.** Есть, Василь Иваныч. (Сығып китте).

Чапаев. Нинәй алтын кешеләр була халыҡ эсенә. Бай ҙа һуң батырҙарға беҙҙән еребеҙ. (Телефон шылтырай. Чапай трубканы алды). Дежурный телефонист Жуков тыңлай. Кем, кем? Ә—ә, Наташенька. Исәнме, Наташенька. Сәғәт нисәлә бушайһың? Киске унда? Ҡайҙа осрашабыҙ? Кисәге урындамы? Яҡшы, әйтермен... (Ситкә). Фу, чорт. Барырмын тим, Наташенька, барырмын. Хуш. (Трубканы һалды). Кем ул Наташенька?..

**Жуков.** (Көлеп инде). Интәш Хоҙайбирҙин хәҙер килеп етә, Василь Иваныч.

Чапаев. Была нәмә, Жуков: әйт әле, кем ул... Наташенька?

**Жуков.** (Уңайһыҙланып). Ул... Василь Иваныч... Ул... дүртенсе ротала... сестра.

Чапаев. Сестра? Беләм, беләм. Яренән алйот түгел инәһең, Жуков... Была нәмә. Наташенька беген сәғәт унда бушай. Инде кисәге урында осрашырға сәҡырғы. Ләкин ҡара, һалдат тормошонон рамкаһы бик тар, ә шул тар рамканан сығырға ярамай.

**Жуков.** Василь Иваныч, беҙ уның менән һуғыш буйында сәскәләр генә йыйғыҙ.

Чапаев. Сәскәләр? Уныһы яҡшы. Тик һин миңә шул сәскәләр араһынан берәй тере нәмә алып ҡайтма. Тейәп йөрөтмәм.

(Хоҙайбирҙин килеп инде).

**Хоҙайбирҙин.** Һаумы, Василий Иваныч.

**Чапаев.** Һаумы Хоҙайбирҙин. (Күрештеләр). Йә ултыр, һөйлә. Мин тегө Өфө большевиктәренән килгән ҡыҙ менән һөйләштем, нисек әле исеме — Таңһылыу. Боевой ҡыҙ. Молодец. Һин миңә шуны әйт әле, кем ул, ниндәй ҡыҙ ул?

**Хоҙайбирҙин.** Шпионәһенеме?

**Чапаев.** Юк, мин уға ышанам. Ләкин уның кемлеген белгем килә.

**Хоҙайбирҙин.** Таңһылыу — Өфөлө ғалимә мәктәбендә уҡытыусы булып күп йылдар эшләгән Мөрсәлим Якупов тигән кешенең ҡыҙы. Прогрессив фекерҙәге бик яҡшы уҡытыусы ине ул.

**Чапаев.** Нисек әле ул?

**Хоҙайбирҙин.** Юк. Үлтерҙеләр.

**Чапаев.** Үлтерҙеләр? Кемдәр?

**Хоҙайбирҙин.** Һуңғараҡ, ғалимәгә уҡытыусы булып, Сафаров тигән берәү килде. Кара эсле ҡәбәхәт бер милләтсе ине ул. Якупов менән Сафаров араһында керәш башланды. Революция йылдарында Якупов ҡыҙылдар менән, ә Сафаров милләтсе Зәки Вәлиди әйҙәп менән китте. Зәки Вәлиди тар-мар ителгәс, Сафаров кәнсыһын ярына ҡасҡан һәм Колчак армияһына ҡушылған. Колчак бандалары Өфөнө алғас, Сафаров фронтта яраланып ҡайткан Якуповты әҙләп тапҡан да башта төрмәгә һалған, ә һуңынан башҡалар менән бергә атып үлтергән.

**Чапаев.** Была мерзавец!

**Хоҙайбирҙин.** Тағы шундай ҡыҙыҡлы бер деталь бар. Уны миңә Таңһылыу үҙе һөйләне. Сафаров, Таңһылыуға әйләнергә телән, ошо кәңдәрә уға тәкдим ителгән.

**Чапаев.** Мерзавец! (Һикереп торҙо). Была мерзавец! Атаһын үҙ ҡулы менән атып үлтергән дә — ҡыҙына өйләнмәксе була. (Арлы-бирле йөрөй).

**Хоҙайбирҙин.** Таңһылыу, әлбиттә, риза булмаған. Эш барып сыҡмағас, Сафаров уға актар штабына эшкә инергә тәкдим ителгән, ҙур хеҙмәт хаҡы, паек вәғәҙә ителгән.

**Чапаев.** Ә нисек эшкә?

**Хоҙайбирҙин.** Таңһылыу рус телен бик яҡшы белә һәм, атаһы фронтка киткәс, машинистка булып эшләгән.

**Чапаев.** Туҡта, туҡта... Атылған большевик ҡыҙы. Машинистка. Актар штабына эшкә сақыралар... Быны бит файҙаланырға кәрәк, Хоҙайбирҙин. Барһын. Актарға эшкә барһын. Оҙаҡ та эшләмәҫ ул хәҙер. Ә файҙаһы тейер.

**Хоҙайбирҙин.** Яҡшы. Мин һөйләшермен.

**Чапаев.** Һөйләш. Боевой ҡыҙ. Барырға тейеш. Яратам мин шундай боевой кешеләрҙе. Әле была мин ҡайтып килгәндә атаҫ араһында бер ҡызылармеецте осраттым. Караһам — яралы, баш-ҡулдарын бәйләп бөтөргән. «Нәмә һин, ҡайҙа барһың?»—тип һорәйем. «Мин, ти, үҙебеҙҙең ротаға ҡайтып барам», ти. «Һуң, мин әйтәм, ниңә бәйләнеп беткәнһең?» — «Яраландым», ти. «Улайһа, мин әйтәм, дауаланырға кәрәк», тим. «Вакыт юҡ, интәш, дауаланырға, ти, хәҙер тик ята торған вакыт түгел, һуғышырға кәрәк, — ти, — ултәс кәберҙә бер эш тә юҡ, была шунда дауаланырға ла мөмкин» ти. Үҙе көлә. Вот, мин уйлайым, молодец ҡайҙа ул. Кулимдан сәғәтемде алдым да: «Мә, мин әйтәм, йәрәт, Чапайҙы онотма» — тим. Ә ул капыдан мине танымай ҡалған, күрәһең. «Ал, мин әйтәм, сәғәтте. Һиңә уны Чапай үҙе бүләк итеп бирҙе», тим. Алды... Бындайҙар менән дөньяның бөтә Колчактарын ҡырып бөтөрергә була.

(Телефон шылтырай).

**Жуков.** Тыңлайым... Чапай штабы. Әйе, әйе... Нәмә? Чапаевка һәм Фурмановка.

**Чапаев.** Нәмә, ҡайҙан?..

**Жуков.** Реввоенсоветтан.

**Чапаев.** Реввоенсоветтан? Балҡа һөжүм итергә приказдыр. Яҙ, тиҙерәк яҙ.

**Жуков.** Әйтегеҙ. (Бер аҙ яҙғас). Уҡып сығырғамы? Есть уҡып сығырға. (Уҡый). «Копия. Чапаев һәм Фурманов интәштәргә. Ҡыҙыл армия Өфөнө алырға тейеш. Ләкин беҙ Өфөнө алырға тейешбеҙ. Ә тейешбеҙ икән, беҙгә Ханжинда алларға кәрәк. Әгәр беҙ Өфөгә тура барһаҡ, беҙҙе ат кеүек итеп, һыуға батырып бөтөрәсәктәр. Һин нисек уйлайһың, Хоҙайбирҙин.

**Хоҙайбирҙин.** Мин һеҙҙең фекерҙе тыңларға теләйем, Василий Иванович.

**Чапаев.** Ә минең фекер былай, тыңлағыҙ: Өфөгә һарҡы, айтәйек, была был тимер юл күпере эргәһендә икә-өс рота, ну полк ҡалдырырға. Ә төп көсте была бында, Красный Яр тирәһенә туҙларға һәм изел аша өҫтө Красный Яр тирәһендә сығырға ла, Каптель кәрҙәсен тупҡәрен тапларға, Өфөгә тапларырға. Нисек?

**Хоҙайбирҙин.** Төрөн дә, киң дә, ҡаты ла ага.

**Чапаев.** Төрөн дә, киң дә, ҡаты ла ага. Баланы ес яҡтан уратып алған. Ә ҡала тау башында тора. Чорт позьмы! Дураҡ һалмаған был ҡаланы. Ҡалала һәм ҡала тирәһендә генерал Ханжин Армияһы тора. Ханжинде мин беләм, өҫтә һуғыша, шәйған. Ә бында — генерал Капнеллең офицерҙар корпусы. Ауыр буласаҡ беҙгә, интәштәр. Ләкин беҙ Өфөнө алырға тейешбеҙ. Ә тейешбеҙ икән, беҙгә Ханжинде алларға кәрәк. Әгәр беҙ Өфөгә тура барһаҡ, беҙҙе ат кеүек итеп, һыуға батырып бөтөрәсәктәр. Һин нисек уйлайһың, Хоҙайбирҙин.

**Хоҙайбирҙин.** Мин һеҙҙең фекерҙе тыңларға теләйем, Василий Иванович.

**Чапаев.** Ә минең фекер былай, тыңлағыҙ: Өфөгә һарҡы, айтәйек, была был тимер юл күпере эргәһендә икә-өс рота, ну полк ҡалдырырға. Ә төп көсте была бында, Красный Яр тирәһенә туҙларға һәм изел аша өҫтө Красный Яр тирәһендә сығырға ла, Каптель кәрҙәсен тупҡәрен тапларға, Өфөгә тапларырға. Нисек?

**Хоҙайбирҙин.** Ә күпер эргәһендә Чапаевтың теп кеҫе тора, һәм Чапаев изел аша тап өҫтө күпер тирәһенә сығырға әҙерләнә, тигән хәбәр таратырға.

**Чапаев.** Дөрөҫ. Бөтә хикмәт тә шунда. Күпер эргәһенә, дошман күҙе алдында, изел аша сығыу өсөн әҙерлек сәләрҙәре күрергә, ә ниҙә Красный Яр тирәһенә переправа башлангас, Ханжинден кәтәрен тормош алыу өсөн, бында ла переправа башларға. Ә шунан күрербеҙ, кем кемде алыр: Ханжин Чапайҙыны, әллә Чапай Ханжинсеме? (Байрамғол менән Таңһылыу инделәр).

Чапаев. Һаумы, Таңһылыу. Ҡайҙа йыйынғыҙ?

**Таңһылыу.** Миңә китергә ваҡыт, Василий Иванович. Юҡһа, Өфөлө интәштәр мине көтәлҡәндәрҙер.

(Хоҙайбирҙин Байрамғол менән бер сиктә һөйләшәләр).

Чапаев. Әйе, һиңә китергә ваҡыт, Заданию алдыңмы?

**Таңһылыу.** Һеҙҙең заданиеңде интәш Хоҙайбирҙин миңә тапшырҙы.

Чапаев. Яҡшы. Тағы была нәмә, һеңлекәш. Мин Ленинҙан телеграмма алдым. Ул Колчакты тәҙрәнә түкмарға ҡушҡ. Мин хәҙер Ағиҙел аша сығырға әҙерләнәм. Өфөлә: «Чапай Ағиҙел аша тимер юл күпере эргәһенән сығасаҡ», тигән хәбәр таратырға кәрәк. Был — бик мөһим эш. Аңланыңмы?

**Таңһылыу.** Аңланым, Василий Иванович.

**Чапаев.** Һә, интәштәргә сәләм тапшыр. (Күҙ бирен күрешә). Хуш.

**Таңһылыу.** Һау булығыҙ, Василий Иванович.

**Хоҙайбирҙин.** Һин, Таңһылыу, ҡайҙан йөрөйһөң? Юл бик ауыр түгелме?

**Таңһылыу.** Ҡыҙ түгел. Мин Дим менән тимер юл араһынан барам. Шундай ҡуйы урмандыҡ, тайга шикелле. Үтеп сығыуы ҡыйын, ә бараберәк үтәм.

**Чапаев.** Дөрөҫ. Барыбер үтергә кәрәк. Нисек әйткән әле Суворов? «Болан үткән ерҙән — беҙҙең һалдат та үтә ала, болан үтә алмаған ерҙән — беҙҙең һалдат бары бер үтә ала».

Һүрәттә: Башҡорт Академия драма театрында ҡуйылған «Ағиҙел ярында» спектаклендә төп ролдәрҙе башҡарыусыларҙан — (һулдан уңға) — РСФСР-ҙың атҡаҙанған артисткаһы **З. Бинбулатова** (Таңһылыу), артист **Ғ. Сөләймәнов** (Гуляй), БАССР-ҙың атҡаҙанған артисы **Р. Сыртланов** (Чапаев), БАССР-ҙың атҡаҙанған артисы **Ғ. Тукаев** (Жуков) һәм РСФСР-ҙың атҡаҙанған артисы **А. Мәҙәрисов** (Хоҙайбирҙин). **Л. Янубов фотоһы.**

---

**(Аҙағы. Башы 2-се биттә).**

һының империализм сынйырҙарын өҙөү булып торғанлығын, ни өсөн был революцияның капитализмға һис тә уңалмаҫ, үлемесле яра яһағанлығын асыҡ итеп күҙ алдарына килтерә алыуҙарына өлгөшергә тырыша.

Беседала донъяның ике лагерҙә, капитализм лагерендә һәм социализм лагерендә булеүе турағында мәсьәлә асылғанғандан һуң, пропагандист ике төп мәсьәләне тикшереүгә күҙ: ике донъя государстволарҙың экономик үҫешендә ике йомғаҡ; ике донъя — халыҡара эштәрҙә ике политика. Икенсе мәсьәлә буйынса тик империалистик государстволарҙың тышҡы политикаһына тикшерелә. Совет государствоһының тышҡы политикаһы турағындағы мәсьәлә алдағы занятиеғә күсерелә.

Үҙәренең расколынйктәрса эшмәкәрлектәре кеҫән фашистәрҙең власть башына килеүҙәрен әҙерләгән һәм хәҙерге ваҡытта Америка империализмына иҫке һуғыш тоҡандырыу өбөрөргә һәм Маршалл планы ярҙамы менән бөтә донъяла үҙенең хакимлеген ҡуйырға ярҙам итеүсе ун социалистәрҙең кәбәхәт роле фашлау беседала бик мөһим.

Беседа үткәргән сағында пропагандист тыңлаусыларҙың фекерен, капитализм—ул һуғыш, һуғыштар империалистик государстволар араһындағы ҡаршылыҡтарҙан ҡотолоһоҙ рәүештә килеп сығалар, капиталистик илдәрҙең тышҡы политикаһының төп үтмәр осо һәр ваҡыт СССР-ға ҡаршы юнәлтелгән була, уға империалистар үҙәренең спайҙәсел уйҙарын тормошҡа ашырыуҙа төп ҡаршылыҡ итеп ҡарайҙар, тигән төп һығымтаға юнәлтергә тейеш.

***

«СССР һәм капиталистик донъя» темаһы буйынса иҫенсе занятие Советтар Союзы тышҡы политикаһының төп принциптәрен һәм иҫенсе бөтә донъя һуғышы йылдарында Гитлер Германияһын һәм империалистик Японияны тар-мар итеүҙә СССР-ҙың хәл иткес ролен ҡарауға арнала.

Пропагандист, Советтар Союзының тышҡы политикаһы капиталистик государстволарҙың тышҡы политикаһынан тамырынан айырылып тора, тип күрһәтә. Халыҡтарҙың береһен икенсеһенә ҡаршы ҡотортоусы капиталистик государстволарҙың тышҡы политикаһы ҡанлы баҫым алыусылыҡ һуғыштарына алып бара. Социалистик государствоның тышҡы политикаһы быға ҡапма-ҡаршы булып тора, уя империалистик һуғыштарға ҡаршы, халыҡтар араһында тыныслыҡты һәм хеҙмәттәшлекте яҡлауға юнәлтелгән.

Пропагандист тыңлаусыларға, СССР-ҙың тышҡы политикаһы дауамлы рәүештә алып барылмай төрған, ваҡытлы күренеш түгел, уя социалистик государствоның үҙенең характеренән килеп сыға, был ҡоролошҡа халыҡтарҙы ителгә һәм хәл ителгә ынтылыуҙар ят булып торалар, тип аңлата. Совет халҡының иске политикаһына — берҙән инде йәшәүсе халыҡтарҙың әмерлмәҫ дуҫлыҡ һәм тигеҙҙәрса хеҙмәттәшлеге политикаһына тышҡы политика — бөтә ҙур һәм бәләкәй халыҡтарҙың хоҡуҡтарын һәм бойондороҡһоҙлоғон хөрмәт итеү политикаһы яралы булып тора. Шуға күрә Советтар Союзы государстволар һәм халыҡтар араһында хеҙмәттәшлек өсөн, ысын тиң хоҡуҡлылыҡ башланыуҙарына инегеҙелгән хеҙмәттәшлек өсөн әҙәп көрәшеүҫе булып тора. СССР хеҙмәтсәндәре үҙәренә коммунизм тәҙәргә мөмкинлек бирерлек озаҡ һәм ныҡлы тыныслыҡ булдырыу менән бик ҙур ҡыҙыҡһыныулар.

Пропагандист тыңлаусыларға, дошмансыл капитализлик ҡамау шарттарында торған ҡалда, Советтар Союзының йәшәүенең беренсе кендәренән үк активлы һәм әҙәп-әҙ рәүештә тыныслыҡ өсөн нисек көрәшеүе турағында һөйләй. Қоралһыҙланыу һәм ҡоралдарҙы ҡыҫҡартыу өсөн СССР-ҙың иҫенсе бөтә донъя һуғышынан алда өҙаҡ ваҡыт буйына алып барған һәм хәҙерге шарттарҙа ла алып бара торған көрәше былың ышандырғыс дәлилә булып тора.

Былда, СССР тыныслыҡ өсөн активлы көрәш алып барған саҡта, ин әре капиталистик государстволар — Англия, Франция һәм АҠШ-тың — фашистик агрессияға будышлыҡ күрһәтәлектәрен билдәләп китеү мөһим.

ВКП(б)-ның XVIII съезындағы докладында илтеш Сталин, «тығылмаусылыҡ» политикаһы яҡлылар тарафынан башланған зур һәм хәүефле политик уйындың улар өсөн серьез емерелеү менән тамамланыуы мөмкин, тип белдерҙе. Донъялағы ваҡиғаларҙың артабанғы бөтә барышы илтеш Сталиндең алдан күреп әйткәндәрен тулыһынса дөреҫләне.

Пропагандист, фашистик Германияның сит ил эштәре министерствоһының совет государствоһы тарафынан баҫып алынған документтәре Англия-Франция империалистәре политикаһының мәкерлеген раҫлайҙар, тип күрһәтә. Совинформбюроның «Тарих фальсификаторҙары» тигән тарихи справкаһында был документтәргә ҡыҫҡаса дәйәмләштереү бирелгән.

Пропагандист күп кенә фактларға таянып, ошондай тыныслыҡ ваҡытта совет хөкүмәтенең Тыуған илебеҙҙең көнбайыш һәм көнсығыш секторенең иминселеген нығыта барыуын һәм бер үк ваҡытта фашистик һуғыш ҙуты тоҡандырыусыларға коллектив ҡаршылыҡ күрһәтеүҙе һәм уларҙы югалтыуҙа ойоштороуға тырышыуын дауам иттереүен күрһәтә.

Политик мәктәп өтәксеһе һүҙенең аҙағында әлеге иҫенсе бөтә донъя һуғышында Советтар Союзының хәл иткес ролен арнай. Бөйөк Ватан һуғышы турағында бынан алеҫ үтелгән теманың төп сығанаҡтарына таянып, уя Гитлерға ҡаршы коалицияның барлыҡҡа килтерелеүе һәм уңышлы хәрәкәт итеүе — совет тышҡы политикаһының бик ҙур еңеүе булып торҙо, тип айырыуса билдәләй.

Фашистик Германияны тар-мар итеүҙә Советтар Союзының хәл иткес роле турағында, Европаны фашистик варварҙарҙан ҡотҡарған СССР-ҙың бөйөк азатлыҡ миссияһы турағында һөйләнеләр, СССР Гитлер Германияһына ҡаршы ҡара-ҡаршы көрәшкә ҡалһырғанын һәм кискеҙ ҡалһын ине, тигән уйҙарын таңламаған Англия-Америка реакционерҙәренең мәкерле пландарын хәтерҙә тотоп үтергә кәрәк. Тап была шуға күрә Черчилль һәм уның фекерҙәштәре Европала иҫенсе фронт асыуҙы киселтерен килгәндәр. Ләкин СССР, халыҡ-ара реакция делегацияларын иҫән китергә караганда күп кеселәрәк, ә Гитлер Германияһы күп дәрәжәлә хәлһеҙерәк булып сыҡты.

Пропагандист иҫенсе бөтә донъя һуғышында Советтар Союзының үҙенә аҙағында әлеге иҫенсе бөтә донъя һуғышында СССР-ҙың роле турағында һөйләйҙәр. Была пропагандист тыңлаусыларҙың үҙ сығыштарын Бөйөк Ватан һуғышы турағында былан алда үтелгән тема материалдары менән байләүҙәренә һәм иҫенсе бөтә донъя һуғышы барышында һәм унан һуң СССР-ҙың халыҡ-ара аһәмиәтенә күҙәнәлеген күрһәтен биреүҙәренә өлгөшергә тырыша.

Беседа ваҡытында пропагандист тыңлаусыларҙың итибарын шуға юнәлтә: капиталистик ҡамауҙа йәшәүсе совет государствоһына һәр ваҡыт дарыһын ҡоро тоторға, бик ныҡ уяулыҡ һаҡларға, үҙенең иминселеген нығытыу өсөн бөтә сараларҙы күрергә тура килә.

Беседа совет кешеләренә яңы һуғыш уты тоҡандырыусы империалистәрҙең һәр төрле мәкерле эштәренә ҡаршы уяу булырға кәрәк булыуы турағында нығытып сығарыу менән тамамланырға тейеш.

***

«СССР һәм капиталистик донъя» темаһы буйынса занятиеларға әҙерләнгән сағта пропагандист түбәндәге хеҙмәттәрҙе өйрәнергә тейешле:

И. В. Сталин. «Октябрь революцияһының халыҡ-ара характеры» («Ленинизм мәсьәләләре», 157—182-се биттәр).

И. В. Сталин. ВКП(б)-ның XVII һәм XVIII съездарындағы отчет докладтары. Халыҡ-ара хәлгә арналған бүлектәр.

И. В. Сталин. «Советтар Союзының Бөйөк Ватан һуғышы турағында».

«ВКП(б) тарихенең ҡыҫҡаса курсы». VIII—XII главаларға инеш бүлектәре.

В. М. Молотов. Мәскәү ҡалаһы Молотов һайлау округы һайлаусылары йыйылышында 1946 йылдың 6 февралендәге телмәр.

«Тарих фальсификаторҙары». Совинформбюроның тарихи справкаһы.

**В. КОРИОНОВ.**

## Пассажир поездарының йәйге расписаниеһе

Яңы кампания алдынан бөтә тимер юлдарында пассажирҙар йәйге расписаниеһе хәрәкәтә индерелә. СССР юл аралығы Министерствоһының Үҙәк пассажир Управлениеһе начальнигы интәш Г. П. Запорожцев ТАСС хәбәрсеһенә түбәндәгеләрҙе белдерҙе:

— Ете йыл поездарҙың йәйге расписаниеһе үҙгәртелмәгән иртә индерелә. Яңы графиктар хәлдәге талаптарҙы мөмкин тиклем яҡшыраҡ ҡәнәғәтләндереү нәфәсенә сығып төҙөлгән.

Поездарҙың һаны элек бигерәк тә йыйылыштар көн буйы булған линияларҙа арттырыласаҡ. Мәскәү — Владивосток һәм Мәскәү — Челябинск араһында йәрәй торған яңы посад хәрәкәтә индерелә. Йүнәлешкән һуң беренсе тапҡыр Мәскәү — Магнитогорск һәм Караганда, Ленинград — Одесса араһында тура вагондар йәрәй башлаясаҡ. Шулай уҡ Новосибирск — Алма-Ата линияһында яңы поезд индереләсәк.

Мәскәүҙән Печорск күмер бассейнө менән бәйләнешле яҡшыртыла. Мәскәү — Котлас поезы көн аша йәрәйәсәк. Шул уҡ составтағы бер ниҫә вагон Воркута станцияһына тиклем йәрәйәсәк.

Быға тиклем йәшәп килгән күп кенә пассажир поездарының маршруттары оҙонайтыла. Мәҫәлән, Мәскәү — Валуйки поезы Дебальцевоға тиклем йәрәйәсәк. Львов — Казатин пассажир поезы маршруты Киевҡа тиклем оҙайтыла. Львов — Вильнюс поезы Ригаға тиклем йәрәйәсәк һәм башҡа шундайҙар.

Курорттыҡтарҙа хеҙмәтләндереү яҡшыртыла. Мәскәү — Батуми поезы бер тапҡыр ваҡыт менән Цхалтубоға йәрәйәсәк, Мәскәү — Минеральные воды һәм Мәскәү — Рига маршруты буйынса йәрәй торған бер ниҫә яңы поездар хәрәкәтә индерелә. Азербайжандан һәм Урта Азиянан Минеральные воды курорттары тапҡырлы ҡәҙерле ҡунаҡтар тыуҙырыу өсөн Баку — Минеральные воды пассажир поезы индерелә.

Яңы расписание шулай уҡ илебеҙҙең төрлө ҡалаларын араһындағы бәйләнешле яҡшыртыу өсөн пересадкаһыҙ вагондар һанын арттырыуҙы күҙ уңында тота.

Пассажир поездарының хәрәкәте бөтә тимер юлдарҙы буйынса ла тиҙләтелә.

Пассажирҙарҙы поездарҙа һәм вокзалдарҙа хеҙмәтләндереү яҡшыртыла. Станцияларҙа продуктлар һата торған палаткалар һәм ларектар салтырҙары күпәйтелә. Күп кенә вокзалдарҙа билет кассаларының һаны арттырыла, өҫтәмә рәүештә белешмә бюролары асыласаҡ.

Курорттыҡтарҙа барыһы хеҙмәтләндереү өсөн илебеҙҙең 46 ҡурортлы пунктында махсус билет кассалары асыласаҡ. Күпселек транзит пассажирҙарҙың посҙа барған ваҡытта йәрәйәсәк кассаларҙа билеттар компостирлауҙы үтәү һәм плацкарт алыу мөмкинлеге булдырыласаҡ.

Пассажирҙарҙы йәйге йәрәтеүгә әҙерләнеү, тимер юлсылар пассажир вагондарын, вокзал биналарын, платформаларҙы һәм станция эргәһендәге майҙансыҡты тәртипкә килтерәләр.

(ТАСС).

### Специалист кәңәштәре

## Малдарға жмыхты нисек ашатырға

Белок, май, углевод матдәләре мал азыҡтарында төрлө күләмдә булалар. Азыҡтарҙың туҡлыҡлығы был матдәләрҙең ниндәй күләмдә булыуына ҡарап билдәләнә. Азыҡта шулай уҡ минераль матдәләр ҙә булалар һәм улар, башлыса, организмдағо һейәкте нығытыуға ярҙам итәләр.

Углевод — крахмал, шәкәр һәм күҙәнәклектәрҙән (клетчаткаларҙан) тора. Азыҡ булыу ягынан крахмал һәм шәкәр ецел үҙләштерелә, ә клетчаткаларҙы (үлән һабағындағы күҙәнәктәрҙе) организм ауыр үҙләштерә. Сөнки унда аҙ ҡиммәтле азыҡ матдәләре иң ҙур күләмдә алыш тора. Күҙәнәклектәр бесән һәм бигерәк тә һалам азыҡтарҙа күп була. Бөртөклө ашлыҡта һәм жмыхта (туҫпа) белок, май һәм крахмал күп. Быңдай матдәләргә бай булған азыҡтар бик туҡлыҡлы. Шуға күрә улар концентратлы азыҡ тип тә йөрөтелә. Матдәләр төрлө бөртөклө ашлыҡта төрлөсә күләмдә була: һоло, арпа һәм арышта крахмал күп, белок аҙ һәм май бөтөнләй аҙ. Күҙаҡлы культураларҙан: борсаҡ, вика, фасоль һәм һобоной борсаҡта белок күп, крахмал аҙ һәм май бик аҙ була.

Һәр бер организм өсөн, бигерәк тә яңы үҫеүсе йәш организм өсөн белок бик кәрәкле. Ул организмда төрлөсә клеткалары төҙөлешен нығытыу өсөн талап ителә. Белокты башҡа матдәләр менән алыштырырға мөмкин түгел. Шуға күрә малдарға көн һайын бирелгән азыҡта билдәле күләмдә белок булырға тейеш. Белок шулай уҡ малдарҙың продуктивлеген күтәреүгә лә ҙур ярҙам итә.

Мамыҡ жмыхының һәр бер килограмында 380 грамм белок бар. Ләкин жмыхта «госсипол» тип аталған ағыулы матдә лә була. Шуға күрә уны азыҡ өсөн ҡулланған саҡта, ағыу матдәһеҙ бөтөрөп файҙаланырға кәрәк.

Мал азығы итеп ҡулланыу өсөн жмыхты түбәндәгесә әҙерләргә кәрәк: төҙөү уны бик нык вәкләйҙәр һәм 70—75 градус йылылыҡта 2 сәғәт буйына ҡоро пәрәү ҡыҙҙыралар йәки яҡлы итеп ҡайнаталар. Был ундағы ағыу матдәһеҙ бөтөрә. Ләкин жмыхты кәрәгенән артыҡ күләмдә вәкләргә ярамай. Сөнки вәкләнған хәлдә ул тиҙ бозолоусан була.

Әҙерләнгән жмыхты бесән менән катнаштырып ашатырға кәрәк. Ә сускаға картуф менән ҡушып бирергә мөмкин. Катнаштырып биреү өсөн бесән һәм һаламды киҫкәләргә, тамыр азыҡты вәкларға кәрәк. Ләкин жмыхты малға төҙөү бик аҙ күләмдә һәм һуңға ҡалдырмай ашатырға барып бирергә кәрәк. Һыйырға көнөнә ике тапҡыр, төҙөү 300 — 400 грамдан башлап 2,5—3 килограмға тиклем бирергә мөмкин. Ләкин уға бызаулағандан һуң 2 аҙна ваҡыт эсендә жмых бирергә ярамай. 1 айлыҡ бәрәүҙәргә көнөнә 250 грамм, 6 айлығына — 500 грамм, бер башҡөгөнөһө—1 килограмм, ә уның өлөшө йәшкөгөнөһө 1,5 килограмм бирелә. Өлкән һарыҡтарға 50 — 60 граммдан башлап көнөнә 200 граммға тиклем бирелә. Ҫускаларға уны бик нык һаҡлыҡ менән бирергә кәрәк. Азыҡ рационының туҡлыҡлыҡ сифатына ҡарата жмыхты 5 процент күләмендә бирә башлап көнөнә 300 — 400 граммға тиклем еткерергә мөмкин. Ә балалы ҫускаларға көнөнә 200 граммдан арттырырға ярамай. Ҫуска балаларына жмых бирелмәй. Эш аттарына көнөнә 1,5—2 килограмм бирергә, ләкин уларҙы бик аҙ биреп өйрәтергә кәрәк. Малдарға жмыхты ашатҡандан һуң ҡорғушка, һауыттар тазартырға тейеш. Жмыхты ҡоро урында һаҡларға кәрәк.

Агроном И. Харицкий.

## Китап көштәһе

**В. И. Ленин. Һайланма әҫәрҙәр,** ике томда. Дүртенсе баҫмаһынан тәржемә. 1-се том. Ғ. Ишбулат, Ә. Котош һәм Ә. Йомағужин итәштәр тарафынан тәржемә ителгән. Башҡөсиздат, 1948. Тиражы 4000. Күләме 990 бит. Хаҡы 12 һум.

**С. Сутөкин. Агитаторҙың газета менән эш итеүе.** Башҡөсиздат, 1948 йыл. Тиражы 4000. Күләме 52 бит. Хаҡы 70 тин.

Брошюраға агитаторҙың газета менән эш итеү формалары һәм методтары — ҡыҫҡарып уҡыу, беседалар, газеталарға обзор һәм газета күргәҙмәләре тураһында яҙылған.

**Г. Глезерман. Беседаға нисек әҙерләнергә һәм уны нисек үткәрергә.** Башҡөсиздат, 1948 йыл. Тиражы 4000. Күләме 64 бит. Хаҡы 70 тин.

Был брошюраға: «Агитация өсталығына большевизмдең ялбашсыларынан өйрәнергә», «Беседаның составы» һәм урыны. Тыңлаусыларҙың составы» һәм башҡа күп кенә төр беседа формаларына өйрәтеүгә арналған статьялар бар.

Фариф Ғүмәр

## *Йәшел урман шаулаһын*

Беҙҙең Совет илендә
Бик күп үҫә урмандар:
Тайғала ла урман бар,
Уралда ла урман бар.
Беҙҙең бай урмандарҙа:
Үҫә имән, саранҙар,
Аҡ ҡайындар, йылалар,
Ҡарамалар, баландар.
Үҫаҡтар, зифа таллар,
Сәтләүек менән өрек,
Ҡарағайҙар, шыршылар
Үҫәләр төҙ, шәм кеүек,
Муйыл, мышар аҙ кәнә
Ата ап-аҡ сәскәләр,
Хуш еҫтәреп бөркәләр
Йәй көнөндә өкәләр.
Пихта, кедр ағасы
Тайғала тулып тора,
Эрбет тиҫкә сәтләүек
Кедрҙа бик күп була.
Шулай итеп, урмандә
Үҫә төрлө ағастар,
Ни өсөн әһәмиәтле,
Ни өсөн һуң, балалар, шул ағастан?
Һәй әҙ, ҡыш та көсләр
Йылы өйҙә тораһың,
Ул өйҙәрҙең күбеһе
Бүрәнәнән бураланған.
Ағастарҙы эшселәр
Урмандарҙа ҡырҡалар,
Шунан юнып әһәйҙәр
Бүрәнәләр, таҡталар.
Яҙ көнө һәм йәй көнө
Төрән һыулы йылғала,
Бүрәнәләр һал булып,
Түбән таба ағалар.
Өйөндә һин ашайһың,
Урындыҡҡа ултырып,
Ул урындыҡ әһәмиәтле
Ағастан матур юнып.
Ҡара әле һин өстәлгә —
Ашамлыҡтар туп-тулы,—
Уны ағастан эшләгән
Останың етеҙ ҡулы.
Ат егелгән арбалар
Урамдан ҙыҫп бара,
Арба менән саңа ла
Ағастарҙан әһәмиәтле.
Пароходтар, баржалар
Йәҙеп йәрәй йылғала,
Уларҙы ла эшселәр
Шул ағастан әһәмиәтле.
Ҡәрәндәштәр, дуҫтар,
Әйләнәң ак саң була,
Ағастан эшләнгән бит
Һин шыуған шул саңғы ла
Ултырғанһың партаға,
Һин мәктәпкә барғас тә,
Партаны ла осталар
Әһәмиәтле ағастан.
Бына бында ҡарағыҙ,
Үтеп бара паровоз,
Нәшел, ҡыҙыл вагондар
Паровозға тағылған.
Комбайн итеп һуға
Бары алтын ҡыҫҡәрҙә,
Ҡыҫҡарҙы яңыратып,
Колхозсылар йырлайҙар.
Комбайнда, вагонда
Тәгәрмәс һәм күсәрҙәр
Тимер менән суйынған
Койон, ҡырын эшләнгән.
Уларҙың күп өлөшө
Эшләнгәндәр таҡтанан,
Заводтағы эшселәр
Буып, шыма лаклаған.
Самолет осә күктә,
Зур жуҙыҫҡай жылай ул,
Донъяны бер төҙлектә
Йүкә таҡтыр урай ул.
Самолеттың күп ере
Алюмин һәм ҡоростан,
Ә уның пропеллеры
Була ҡаты ағастан.
Скрипка яңырай —
Уйнай уны бер бала,
Ағаҫҡа һуҙған ҡылдар
Мәтүр тауыш сығара.
Кем яратмай гармунды
Йәрәккә яҡын моңон?
Тоткалары, ҡапҡасы —
Барыһы ағас уның.
Беҙҙең Совет илендә
Бик күп төрлө ағас бар,
Эшселәр яһай белә
Күп нәмәләр ағастан.
Ағастан сығаралар:
Күмер ҙә һәм дегет тә,
Септа менән мунсала,
Канифоль ҙә спирт тә.
Һин уҡыған китапта
Бик күп һүҙҙәр яҙылған,
Ағастан яһала бит
Китап баҫҡан ҡағыҙ ҙа.
Ағастарҙың бар тағы
Бик файҙалы бер яғы:
Ҡоролоптан һаҡлайҙар,
Улар ингән кырҙарын.
Ағас үҫкән ерҙәрҙә
Елеҫ була һауалар,
Ямғырҙар ҙа йышыраҡ
Һәм муллыраҡ яуалар.
Ағас булһа басыуҙа
Ер суеш, дымлы була,
Дымлы ерҙә игендәр
Шәп үҫә һәм мул уңа.
Ағас булған урында
Яратылар төштар ҙа:
Нәшел ботаҡҡа ҡунып,
Бәүелеп сутыларҙа,
Шуға күрә, балалар,
Ағастар үҫтерәйек!
Төрлө ағас ултыртып,
Төбөнә һыу һибәйек!
Нәшел йәш ағастарҙы
Ҡарайыҡ, ҡәҙерләйек!
Игенҙәргә үҫергә
Дырыл ер әҙерләйек!
Басыуҙа ла, йортта ла
Нәшел ағас шаулаһын!
Мактан һеҙҙең хеҙмәттә
Һандуғастар һайраһын!
Бакса булһын ҡырыҫыҡ,
Бакса булһын өйөҙҙә!
Донъяның гөл баксаһы —
Коммунизм ине — беҙ!

## *Сит илдәрҙән телеграммалар*

## Греция Демократик армияһының уңыштары

БУХАРЕСТ. (ТАСС). «Азат Греция» радиостанцияһының хәбәр итеүенә ҡарағанда, Греция Демократик армияһының частәре таулы Граммос, Смолик, Войю райондарында уңышлы һуғыштар алып баралар. Король ғәскәрҙәре күп кенә һалдаттарын һәм техникаһын юғалтты. 11 апрелдә күп кенә райондарҙа атакаларын туҡтатырға мәжбүр булғандар.

12 апрелдә король пехотаһының 1 батальоны һәм тау-стрелоктарының бер өлөш ротаһы танкылар һәм авиация ярҙамында Коница районында Пиргос Страционни ҡалаһын атаҡлағандар. Демократик армия частәре король ғәскәрҙәренең бөтә атаҡларын кире ҡағҡандар һәм әлекке позицияларына ситенергә мәжбүр иткәндәр. Һуғыш барышында король ғәскәрҙәренең ес пехота батальоны һәм тау стрелоктарының бер ротаһы тәр-мәр ителгән. Демократик армия частәре «Спитфайр» типындағы бер самолетты атып төшөргәндәр.

Шул уҡ көндә Смолика районында король ғәскәрҙәре бер мөһим бейеклекте алырға тырышып, 4 пехота батальонын, артиллерия һәм авиацияны һөжүмгә ташлағандар. Демократик армия частәре, король ғәскәрҙәренә байтаҡ ҡына юғалтыуҙар яһаһа, был һөжүмде кире ҡағҡандар, «Спитфайр» типындағы ике самолет атып төшөргәндәр.

Демократик армияның Граммос, Смолика, Войю райондарындағы уңышлы һуғыштар алып барыуы Король ғәскәрҙәре күп кенә Грекия король ғәскәрҙәренең 2.131 кешене үлтергән, 1.936 кешене яралаған һәм 1.084 кешене плендә алынған. 17 самолет атып төшөргән һәм зарарландырған.

«Азат Греция» радиостанцияһы уның ары былай тип хәбәр итә: Верховный хәрби советтың президиумы Никос Захариадис, Демократик армияның Граммос тауҙарындағы һуғышыусы частәренә хат ебәргән. Был хатта Захариадис, уларҙың елгәшелгән уңыштар менән ҡотлай һәм Грекия Демократик армияһының был еңеүҙәренең ғәйәт ҙур әһәмиәткә эйә булыуын күрһәтә. Демократик армия, король ғәскәрҙәренә ауыр ҡорҙар яһаны һәм уларҙың быйылғы бөтә һөжүм планҡарын емерҙе. Демократик армия инициативаны үҙ ҡулына алғас, тип билдәләй Захариадис, дошман ғәскәрҙәренең мөһим үҙәктәренә, коммуникацияларына һәм тәьминәт пункттарына ҙурҙар яһай ала. Беҙ 1949 йылды үҙебеҙҙең еңеү йылыбыҙ итәсәкбеҙ.

## Губичев эшенә ҡарата

НЬЮ-ЙОРК, 14 апрель. (ТАСС). Бөгөн совет дипломаты В. А. Губичевҡа ҡаршы законһыҙ ҡуҙғатылған эш буйынса суд тикшереүе датаһын билдәләү өсөн суд ултырышы булды. Билдәле булғанынса, халыҡ-ара хоҡуҡ пермаларын һәм халыҡ-ара ғәҙәттәрҙе бозоп Америка разведка органдары тарафынан В. А. Губичев ҡулға алынғайны.

Судта Губичев былай тине: «Мине урамла тотоп аресткә алғанлыктарын, шулай итеп, дипломаттың халыҡ-ара тейәмәс булыуын бозоуҙарын мин башта уҡ әйткәйнем. Шуның өсөн дә мине беренсе тапҡыр судҡа килтергәндә уҡ мин судҡа үҙемдең дипломатик тейелмәҫлегемдең бозолоуын әйттем. Судья былай тип яуап бирҙе: государство департаменте хәҙерге ваҡытта беҙҙең дипломатик тейелмәҫлегегеҙҙең бары бер өлөшө сығарылыуын әйтте. Һуңғырак шул уҡ судья дипломатик тейелмәҫлек тураһындағы хоҡуҡ менән минең файҙалана алыуымды суд билдәләргә тейеш тине.

Үҙенең һөйләүен дауам итеп Губичев былай тип күрһәтте: мин, Губичев Америка властәре тарафынан законлы нигеҙҙә аресҡа алынғымы икән тигән мәсьәләне судья тикшереп тик уйлағайным. Ләкин, — тине Губичев, — был эшләнмәне. Суттың быға тиклем булған ултырышы ваҡытында, тип дауам итте Губичев «мин шулай уҡ минең дипломатик статусымға ҡағылған торған дәлилдәр килтерергә әҙер булыуымды һәм мин хәҙер судьяның бөгөн ошо дәлилдәр килтерергә рөхсәт биреүен һорайым» тип белдерҙе. Унан ары Губичев мин был «эш» тип аталған нәмә менән һис бер уртаҡлығым юҡ һәм юстиция министерствоһы үткәргән матәшкән был судта мин ҡатнашырға теләмәйем, тип өҫтәне.

Государство тарафынан ғәйепләүсе Донеган, АҠШ государство департаментында белдереү буйынса, дипломатик тейәмәҫлек тураһындағы хоҡуҡ менән Губичев файҙаланмай, тип раҫларға тырышты. Хөкүмәт был мәсьәләне хәл ителған, тип иҫәпләй, тине.

Унан ары судья Боас былай тине: «Ә минең килегәҙҙә инде мин бөгөн был мәсьәләне хәл ителған тип иҫәпләйем». Шунан һуң Губичев судьяға, ул АҠШ хөкүмәте тарафынан бирелгән документта бер ваҡытта ла күрһәне юҡ һәм уның дипломатик тейелмәҫлегә тураһындағы мәсьәлә бер ваҡытта ла тикшерелмәгәнлеген күрһәтте.

«Мин инде әйттем, — тине Губичев, — был судты мин законһыҙ тип һанайым, һәм ул дипломатик тейелмәҫлекка ҡағылған халыҡ-ара бөтә килешеүҙәрҙе бозоу булып тора, тип дәрәҫлайем. Был «эш» тип аталған нәмәне мин ул юстиция министерствоһы һәм федеральный тикшереү бюроһы тарафынан бер билдәле политик маҡсатта әҙерләнгән һәм тормошҡа ашырылған провокация тип иҫәпләйем. Был провокацид менән таныштан һәр бер кеше ул халыҡ-ара законҙарҙы бозоу өсөн үткерелгән һәм хатта шуның нигеҙендә беҙ бөтәгеҙ йәшәгән Ҡушма Штаттарҙың үҙәренең законҙарын бозоуға юнәлгән, тигән һөйәмтәгә килмәйенсә һис булдыра алмаҫ ине». Унан ары Губичев уны 1946 йылда өсөнсө секретарь рәүешендә дипломатик постҡа билдәләүгә ҡағылған фактыларға өнтекләп туҡталды. Ул, СССР Сит Ил Эштәре Министерствоһы миңә дипломатик паспорт бирә тип күрһәтте, һәм Мәскәүҙәге Америка посольствоһы уға Ҡушма Штаттарға барыу өсөн тейешенсә дипломатик виза биргәнлеген хәтергә төшөрҙө.

Судья Губичевте бүлде, мәсьәләне хәл ителған тип иҫәпләгәнлектән белдереүҙең ҡалған өлөшөн ул тыңларға теләмәгәнлеген әйтте.

Губичев былай тине: минең үҙ ҡарашымды аңлатырға мөмкинлек бирмәнегеҙ, шулай булғас, ошо үҙе уҡ судтың фактлар менән танышырға теләмәүен иҫбат итә.

Унан ары судья Губичевтең был «эшен» ҡарау өсөн 2 май көнөн официаль рәүештә билдәләне.

## Мәктәптәрҙә дәреслектәр менән үҙ ваҡытында тәьмин итергә

Бөтә Бүгәсылы йылдарында ваҡытлыса бер тиклем дәрәжәлә өҙөлөп торған дәфтәр ҡағыҙын уҡыу, сталинсе дүртенсе биш йыллыҡ йылдарында яҡынан ҡуҙ рәүешле тормошҡа ашырыла башланды. Беҙҙең көнө, беҙҙең республикабыҙ мәктәптәрҙәге ҡалаларҙа дәфтәр 7 йыллыҡ, ә ауылдарҙа башланғыс уҡыуҙы тулылығынса тормошҡа ашырыу әлеге тамамланыу алдында тора. Сталинсе биш йыллыҡ планҡың тағы элементтәренән берәне булған ошо бурыстың үтәлеше рәүешле тормошҡа ашырыла барыуы партия һәм совет государствоһының был әлеге бүр әһәмиәтле күрһәтеүе һәм совет халҡының бер ниҙән ҡиҙ ярҙам күрһәтеүе булмаһа ине, ғәмәлгә ашыу мөмкинлеге булдырылмаҫ ине.

1949—50 йылда был өлкәлә тағы ла ҙур бурыстар тора. Был уҡыу йылында Башҡортостан мәктәптәренә ярты миллиондан ашыҡ балалар уҡыясаҡтар. Яңы уҡыу йылы башланғанға тиклем бөтә уҡытыусылар комплектланған дәреслектәр менән тулылығынса тәьмин итеү уҡыу йылының үтеүенең иң мөһим гарантияһы булып тора.

Алдағы уҡыу йылы өсөн дәреслектәр баҫып сығарыу мәсьәләһе бөгөнгө көнөң иң ҡатмарлы тора һуң?

Ихтимал, ҡайһы берәүҙәр, яңы уҡыу йылы башланғанға тиклем ваҡыт күп әле, уға тиклем өлгөрөргә мөмкин... — тип уйлаҙар. Ләкин бындай ҡараштың нигеҙһеҙ булыуын үҙебеҙ ошо көндәрҙә ғәмәлдә күрһәтеп бирҙек. Был мөһим эште тормошҡа ашырыуҙы ҡайһы бер ойоштороусыларыбыҙ ҡаҙаларҙа ҡалдырмаҫҡа тейеш.

Ә дәреслек яңы төҙөлә генә башланған әле. Шуның менән бергә, программаларҙың йыш үҙгәреүе сәбәпле, ул дәреслектәрҙең ҡайһы берҙәре йә бөтөнләйгә, йә өлөшсә ҡайтанан яҙылалар (мәҫәлән VIII класс өсөн Әҙәбиәт христоматияһы). Башланғыс башҡорт һәм татар мәктәптәренең III һәм IV кластары, 7 йыллыҡ мәктәптәрҙең V—VIII кластары өсөн рус теле дәреслектәре һәм IX, X кластар өсөн рус әҙәбиәте дәреслектәре төҙөлөп, рәсләтыу өсөн Мәскәүгә ебәрелгәндәр. Улар ҡасан әйләнеп ҡайтырҙар һәм уларҙы яңынан үҙгәртергә тура килмәҫме? — был һорауҙарға яуап биреүе ҡыйын. Шуның менән бергә ҡайһы бер дәреслектәр, мәҫәлән Физеевтең физика дәреслеге, бөтөнләй үҙгәртелеп килгән. Уны әр яңынан тәржемә итергә кәрәк.

Һуғыштан элекке йылдарҙа һәм һуғыштан һуңғы тәүге йылдарҙа Башҡортостанда нигеҙҙә башланғыс һәм 7 йыллыҡ мәктәптәр өсөн генә дәреслектәр сығарыла ине. 1948 йылдан башлап VIII, IX һәм X кластар өсөн дә дәреслектәр сығарыла башланды. Был бик мөһим эш. Ләкин бында химия, физика, анатомия, математика һәм физиология кеүек фәндәр буйынса терминдар етерлек эшләнмәгән булыуҙарын һәм бының М. Ғафури исемендәге ғилми институттың тел секторының был өлкәлә йомшаҡ эш алып барыуының һөҙөмтәһе булып тороуын әйтеп үтергә кәрәк.

«Октябрь натискаһы» типографияһы, уның техник базаһы кәсәйтелгән булыуға ҡарамаҫтан, үҙенә йөкмәтелгән бурысты тулыһынса үтәй алмай әле. Ул, бөҙәп графиктар буйынса билдәләнгән срокта дәреслектәрҙе сығара алмай, ныҡсенән күпселек хәлдәрҙә продукцияны бик түбән сифатлы итеп сығара.

Китаптарҙың хаталары менән сығыуында Башҡөсиздат ғәйепле булған кеүек, типография ла ғәйепле, сөнки хаталарҙың ҙур бер өлөшө типография ғәйебе менән була.

Мәҫәлән, 1948 йылдың һуңғы яртыһында уҡ баҫылған Чефранов географияһы ошо көнгә тиклем өлө типографияла ята. Ни өсөн? Сөнки уның бик күп рәсемдәре кеше танымаҫлыҡ итеп баҫылған булғандар. Башҡөсиздат уны бракҡа сығарғас, типография етәкселәре (Жданов һәм Ильин потәштәр) уның тоноҡ биттәрен яңынан баҫтырыш, китапҡа йәбештерергә булғандар. Был эш хәҙер ашланып беткән тип иҫәпләнә. Ләкин Башҡөсиздат унда тағы ла етешһеҙлектәр табып, дәреслекте ҡайтанан өтекләп тикшереп сығырға һуҡҡан. Ләкин ул һаман да шул хәлендә ята. Ихтимал, типография етәкселәре уны алдағы уҡыу йылының аҙағына сығарыуға үйлай торғандарҙыр?

Башҡөсиздат етәкселәренең был китаптың әҙмығына ошондай ихтибарһыҙ рәүештә, күҙәтеүсе генә булып ҡараң тороуҙары һис тә аңлашылмай. Бындай фактылар типографияла продукцияның сифатын күтәреү өсөн ысын көрәштән ойошторолмаған булыуын, бөтә эш процессында — китап йыйыла башлағандан алып, төпләнеп сыҡҡанға тиклем — ныҡлы контролдең булмауын күрһәтәлер.

Башҡөсиздат етәкселәре сауҙа ойошмаларының әҙер китаптарҙы, бигерәк тә ҙур тиражлы дәреслектәрҙе оҙаҡ ваҡыттар буйына алмай яткырыуҙарынан зарланалар. Һәм был урыллы-зарланыу булып сыҡты. Сөнки, беҙ типографияла уңар меңләгән дәреслектәрҙең һәм бөтөн төрлө китаптарҙың ойом-ойом булып ятканлыктарын үҙ күҙебеҙ менән күрҙек. Үрҙә һанап үтелгән дәреслектәр бөтәһе лә («Башҡорт теле» дәреслегенең II киҫәгенән башҡаһы) һәм бик күп художество, ауыл хуҡалығы һәм башҡа төрлө әҙәбиәт китаптары ята. Был хәл, беҙҙән, типографияның китап төпләү цехын китап складына әйләндереп, унда нормаль рәүештә эш алып барыуға тамасаулыҡ итһә, икенсенән Башҡөсиздат менән типографияны финанс яҡынан да ауыр хәлдә ҡалдырған. КОГИЗ менән Башсоюз етәкселәре, «беҙҙең унда эшебеҙ юҡ, беҙ үҙебеҙ ауыр хәлдә ҡалмаһаҡ ярайҙ» тип ҡарайҙар күрәһең! Башҡорт телендәге дәреслектәр һәм гөмүмән башҡорт телендә баҫылған әҙәбиәт менән сауҙа итеүҙе яҡшы итеп ойоштороргә бик ваҡыт.

Ләкин китап һатыу эшен әле буһа икенсе дәрәжәләге эш итеп ҡарап, КОГИЗ һәм Башсоюз етәкселәре ситләтсел рәүештә өҙөкләккә килтерҙеләр.

КОГИЗ етәкселәре (интәш Мурашов) үҙҙәрен аҡлар өсөн шуға һылтайҙар: имеш, КОГИЗ-дең склады ныҡырым тулған, китаптарҙы һалырға урын юҡ, үҙҙәрен туҡтауһыҙ китаптар килеп тора һәм башҡалар.

Китаптар үҙәктән һәр ваҡыт килеп тораҫаҡтар, ләкин шуға ҡарап, урында баҫыла торған әҙәбиәтте алмайынса мәңге типографияла яткырырға мөмкин түгел бит! Интәш Мурашовтың тәп «козыры» шул: КОГИЗ-дең центрсоюз менән булған килешеүе буйынса, быйыл китап сауҙаһы нигеҙҙә КОГИЗ ҡулына күсергә тейеш. Интәш Мурашов, беренсенән, был килешеүҙең «нуҡлап» килеүен һылтау итә, икенсенән, КОГИЗ-дең бөтә райондарҙа ла әле китап магазиндәре юҡ, райондарҙың яртыһы әле китап менән сауҙа итеүҙе Башсоюз системаһы ҡулында ҡала. Башсоюз ҡайһы райондарға күпме дәреслектәр ебәреү тураһында заявка бирмәгән. Ул КОГИЗ-гә заявка бирергә тейеш. Шуныһыҙ КОГИЗ райпотребсоюздарға дәреслектәр һәм башҡа төрлө әҙәбиәт китаптары ята. Был хәл, беҙҙән, типографияның китап төпләү цехын китап складына әйләндереп, унда нормаль рәүештә эш алып барыуға тамасаулыҡ итһә, икенсенән Башгосиздат менән типографияны финанс яҡынан да ауыр хәлдә ҡалдырған. КОГИЗ менән Башсоюз етәкселәре, «беҙҙең унда эшебеҙ юҡ, беҙ үҙебеҙ ауыр хәлдә ҡалмаһаҡ ярайҙ» тип ҡарайҙар күрәһең! Башҡорт телендәге дәреслектәр һәм гөмүмән башҡорт телендә баҫылған әҙәбиәт менән сауҙа итеүҙе яҡшы итеп ойоштороргә бик ваҡыт.

Ләкин китап һатыу эшен әле буһа икенсе дәрәжәләге эш итеп ҡарап, КОГИЗ һәм Башсоюз етәкселәре ситләтсел рәүештә өҙөкләккә килтерҙеләр.

КОГИЗ етәкселәре (интәш Мурашов) үҙҙәрен аҡлар өсөн шуға һылтайҙар: имеш, КОГИЗ-дең склады ныҡырым тулған, китаптарҙы һалырға урын юҡ, үҙҙәктән туҡтауһыҙ китаптар килеп тора һәм башҡалар.

Китаптар үҙәктән һәр ваҡыт килеп тораҫаҡтар, ләкин шуға ҡарап, урында баҫыла торған әҙәбиәтте алмайынса мәңге типографияла яткырырға мөмкин түгел бит! Интәш Мурашовтың тәп «козыры» шул: КОГИЗ-дең центрсоюз менән булған килешеүе буйынса, быйыл китап сауҙаһы нигеҙҙә КОГИЗ ҡулына күсергә тейеш. Интәш Мурашов, беренсенән, был килешеүҙең «нуҡлап» килеүен һылтау итә, икенсенән, КОГИЗ-дең бөтә райондарҙа ла әле китап магазиндәре юҡ, райондарҙың яртыһы әле китап менән сауҙа итеүҙе Башсоюз системаһы ҡулында ҡала. Башсоюз ҡайһы райондарға күпме дәреслектәр ебәреү тураһында заявка бирмәгән. Ул КОГИЗ-гә заявка бирергә тейеш. Шуныһыҙ КОГИЗ райпотребсоюздарға дәреслектәр һәм башҡа төрлө әҙәбиәт китаптары ята. Был хәл, беҙҙән, типографияның китап төпләү цехын китап складына әйләндереп, унда нормаль рәүештә эш алып барыуға тамасаулыҡ итһә, икенсенән Башгосиздат менән типографияны финанс яҡынан да ауыр хәлдә ҡалдырған. КОГИЗ менән Башсоюз етәкселәре, «беҙҙең унда эшебеҙ юҡ, беҙ үҙебеҙ ауыр хәлдә ҡалмаһаҡ ярайҙ» тип ҡарайҙар күрәһең! Башҡорт телендәге дәреслектәр һәм гөмүмән башҡорт телендә баҫылған әҙәбиәт менән сауҙа итеүҙе яҡшы итеп ойоштороргә бик ваҡыт.

Ләкин китап һатыу эшен әле буһа икенсе дәрәжәләге эш итеп ҡарап, КОГИЗ һәм Башсоюз етәкселәре ситләтсел рәүештә өҙөкләккә килтерҙеләр.

КОГИЗ етәкселәре (интәш Мурашов) үҙҙәрен аҡлар өсөн шуға һылтайҙар: имеш, КОГИЗ-дең склады ныҡырым тулған, китаптарҙы һалырға урын юҡ, үҙҙәктән туҡтауһыҙ китаптар килеп тора һәм башҡалар.

Китаптар үҙәктән һәр ваҡыт килеп тораҫаҡтар, ләкин шуға ҡарап, урында баҫыла торған әҙәбиәтте алмайынса мәңге типографияла яткырырға мөмкин түгел бит! Интәш Мурашовтың тәп «козыры» шул: КОГИЗ-дең центрсоюз менән булған килешеүе буйынса, быйыл китап сауҙаһы нигеҙҙә КОГИЗ ҡулына күсергә тейеш. Интәш Мурашов, беренсенән, был килешеүҙең «нуҡлап» килеүен һылтау итә, икенсенән, КОГИЗ-дең бөтә райондарҙа ла әле китап магазиндәре юҡ, райондарҙың яртыһы әле китап менән сауҙа итеүҙе Башсоюз системаһы ҡулында ҡала. Башсоюз ҡайһы райондарға күпме дәреслектәр ебәреү тураһында заявка бирмәгән. Ул КОГИЗ-гә заявка бирергә тейеш. Шуныһыҙ КОГИЗ райпотребсоюздарға дәреслектәр һәм башҡа төрлө әҙәбиәт китаптары ята. Был хәл, беҙҙән, типографияның китап төпләү

Т. Хәсәнов,
С. Дәүләтшин,
С. Ғәли.

Яуаплы редактор
Ғ. Ғ. ҒӘФӘРОВ.

Редакция адресы: Өфө ҡалаһы, Карл Маркс урамы, 25. Телефон номерҙары: яуаплы редактор урынбаҫары — 2-83-87, секретариат һәм совет төҙөлөше бүлеге 2-80-49, партия тормошо һәм пропаганда бүлектәре 2-78-48, информация бүлеге — 2-72-26, ауыл хуҡалығы һәм промышленность бүлектәре 2-86-29, хеҙмәтсәндәр хаттары, культура һәм тормош бүлектәре — 2-90-22.

Д 02420

Өлкә газета-журналдар типографияһы

Тираж 35000.

*Бөтә илдәрҙең пролетарийҙәре, берләшегеҙ!*

# КЫҘЫЛ БАШКОРТОСТАН

ВКП(б)-ның БАШКОРТОСТАН ӨЛКӘ һәм ӨФӨ КАЛА КОМИТЕТТАРЫ, БАШКОРТ АССР-ы ВЕРХОВНЫЙ СОВЕТЫ һәм ХЕҘМӘТСӘНДӘР ДЕПУТАТТАРЫНЫҢ ӨФӨ КАЛА СОВЕТЫ ОРГАНЫ.

33-сы ЙЫЛ СЫҒА

1949 йыл
№ 77 (8177)
19
апрель
ишһәмбе

Хаҡы 20 тин

## БӨГӨНГӨ НОМЕРҘӘ:

Предприятиелөрҙә Май алды социалистик ярышы. (1-се бит).

Х. Дәүләтшин. — Нефтселәргә фәнни-популяр лекцияларҙы күберәк уҡырға. (1-се бит).

Партия тормошо. И. Филфанов. — Коммунистар — колхоз производствоһының алдынғылары. (2-се бит).

С. Манарский. — Отчет-һайлау йыйылышы мәрәҙәрҙәрҙе үтәү өсөн көрәшәбеҙ. (2-се бит).

С. Тайчинов. — Ауыл хужалығы белемдәрен массалар араһында күберәк пропагандалайыҡ. (2-се бит).

Мәскәү—Будапешт шахмат-матч турнирҙа тамамланды. (2-се бит).

Яҙғы ағротехник саралар планын артыҡлы үтәйек! (3-сө бит).

А. С. Кудряшов. — Бөтә Союз ауыл хужалығы күргәҙмәһенә әҙерлекте яҡшы йәйелдерергә. (3-се бит).

К. Мясников. — Агидел йылға пароходствоһы навигацияға әҙерлеге тураһында. (3-се бит).

Я. Бәдретдинов. — Халыҡ средствоһын бөтә яҡлауға һәйбәт итеп ҡулланырға. (4-се бит).

Берләшкән Милләттәр Ойошмаһы Генераль Ассамблеяһының пленар ултырышында. (4-се бит).

# Бағыуҙа агитацион-массовый эште өлгөлө ойоштороргә

Яҙғы сәсеү вағыты яҡынлаша килә. Бағыу өлкәренең фронты көндән-көн ҙә киңәйә бара. Республикабыҙ ауыл хужалығы йылының иң яуаплы осоро алдында тора. Партиябыҙҙың, Совет хөкүмәтенең һәм ленән Сталиндең республикабыҙ ауыл хужалығына һаман арта барған ярҙам күрһәтеүе һөҙөмтәһендә республикабыҙ ауыл хужалығының материаль-техник базаһы бик ныҡ нығытылды. Быға намыҫлы хеҙмәт, ауыл хужалығын алғабан күтәреү һәм, был күтәрелешкә ингеҙ һалыуҫы, яҙғы сәсеүҙе ҡыҫҡа срокта юғары агротехник кимәлдә үткәреү менән яуап биреү—һәр бер колхозсының, МТС, совхоз әшсеһенең, ауыл хужалығында эшләүсе бөтә работниктарҙың намыҫлы бурысы ул. Ошо тиклем бурыҫлы бөтә ауыл хужалығы работниктарынан аңына еткереү—яҙғы бағыу эштәре осоронда агитацион-массовый эштең тиҙ һәм йәкләмәһен тәшкил итергә тейеш.

«Хәҙер колхоздарҙың, МТС-тарҙың, урман һаҡлау станцияларының һәм совхоздарҙың партия ойошмалары өсөн политик эште колхозсыларҙы, МТС, урман һаҡлау станцилары һәм совхоз работниктарын яҙғы сәсеүҙе өлгөлө үткәреүгә мобилизовать итеүҙән дә мөһимерәк бурыс юҡ» (ВКП(б) Өлкә Комитеты Бюроһының 4 апрель ҡарарынан). Колхоз, совхоз һәм МТС партия ойошмалары яҙғы бағыу эштәре осоронда бөтә агитацион-массовый эштәрҙе бағыусылыҡ бригадаһында, бағыу станцияларында һәм звенолорға күсерергә тейештәр. Агитколлективтарҙе ныҡытыу, политик әҙерлекле коммунистарҙе һәм комсомолсыларҙы агитатор итеп бүлеп, бағыу һәм трактор бригадаларына, звенолорға бәркетеү бағыу эштәре башланыуҙан күп алда тамамланырға тейешле.

Партияның Яңауыл, Шишмә, Бөрө һәм башҡа күп кенә район комитеттарҙа агитколлектив өтәкселәренең, партия ойошмалары секретарҙәренең семинарҙарын үткәреү, агитаторҙарға бөтә яҡлап инструктаж биреү, бағыу һәм трактор бригадаларында агитацион-массовый эш пландарын ҡарау кеүек әҙерлек эштәрен тамамланылар ҙа инде. Был йәһәттән, ВКП(б)-ның Шишмә район комитетының башлап ебәргән эше республикабыҙҙың колхоздарында, МТС һәм совхоздарында киң рәүештә таралышға лайыҡлы.

ВКП(б)-ның Шишмә район комитеты бюроһы ҡушеның ултырышында Шишмә МТС-ының трактор бригадаларының берһен дә һәм бер колхоздың бағыусылыҡ бригадаһында яҙғы сәсеү эштәре вағытында политик-массовый эш планларын тиклөрә һәм уны хупланы. Трактор бригадаһының эш планында 25 апрелгә тиклем бригада өсөн ике культваган йыйыҙландырыу күҙҙә тотола. Уларҙың береһе плакаттар һәм лозунгылар менән, партия, хөкүмәт өтәкселәренең портреттары менән биҙәләсәк. Был вагон 150 дана китаптан торған библиотека, газета-журналдар, радиоприемник, патефон, шахмат менән тәьмин ителә һәм социалистик ярыш барышын сағылдырыусы күрһәткес таҡтаһы буҙдырыла. Трактористар араһында 15 апрелдән алып 6 майға тиклем үткәрелә-сәк беседаларҙың тематикаһы билдәләнгән. Бынан тыш тыҫҡырыш газета уҡыуҙар, художестволы үҙ эшмәкәр түңәрәктәренең сығыштары ойошторола. Колхоз бағыусылыҡ бригадаһында үткәрелә-сәк политик-массовый эш планында 12 апрелдән алып 5 майға тиклем үткәрелә-сәк беседаларҙың тематикаһы билдәләнгән. Өс көнгә бер тапҡыр «Боевой листок» (ә звеноларҙа көн һайын) сығарыла. Беседа үткәреүгә агроном, лесовод һәм башҡа специалистар бәркетелгән.

Бағыу һәм трактор бригадаларында агитацион-массовый эш алып барыуҙа, колхоз, МТС һәм совхоздарҙың үҙҙәренде кестәрҙе тулыһынса файҙаланыу менән бер рәттән, ВКП(б) район комитеттарҙе район үҙәгенең культура кестәрен туплап, уларҙан специаль агитбригадалар ойоштороп, бағыусылыҡ һәм трактор бригадаларына өбәрәүҙе былтыр ҡиң ҡулланырға тейештәр. Шишмә, Яңауыл райондарында былтыр агитбригадалар ойошторолдолар ҙа инде. Көньяҡ өлкәләрҙә яҙғы сәсеү осоронда трактор бригадаларын хеҙмәтләндереү өсөн ойошторолған күсмә агитпункттар үҙҙәрен тулыһынса аҡлаһынлар. Күсмә агитпункт работниктарҙе трактор бригадаларында агитация эшен киңәйтеү, социалистик ярыш ойоштороуҙа ауыл агитаторҙарына серьез ярҙам күрһәтә алалар. Улар ауыл агитаторҙарын массовый-политик эш искусствоһына өйрәтеүҙә, республикабыҙҙың алдынғы трактор бригадаларының эш тәжрибәләрен башҡа бригадаларға күсереүҙә, ауылда бөтә политик эште юғары кимәлгә күтәреүҙә МТС партия ойошмаларына баһа биреп бөтөрһөҙ зур ярҙам күрһәтә алалар.

Яҙғы сәсеү эштәре менән оператив өтәкселек итеү тиҙ тешенса өсөнә партия ойошмаларының яҙғы сәсеү вағытында агитацион-массовый эштәр менән оператив өтәкселек итеүҙәре ҙә инә. Яҙғы сәсеү эштәренең иң кәсәркәнеңде осоронда агитацион-массовый эштәр һуңғанәйтелмәҫкә, о киреһенсә тағы ла йәнләндерелергә тейешле. Сөнки тап был ошо вағытта агитаторҙың яҡынлаш большевистик һүҙе массаларҙы хеҙмәт батырлығына рухландырыу өсөн көрәк тә.

Республикабыҙ колхозсылары, МТС, урман һаҡлау станциялары һәм совхоз эшселәренең Башкортостанда бағыу һаҡлау урмандары ултыртыу, үлән сәсеүлә бағыу айланеше индереү буйынса интеш Сталингә яҙған хатында алған йәкләмәләрен колхозсыларға, МТС, совхоз, урман һаҡлау станциялары работниктарына арымай-талмай аңлатыу агитаторҙарҙың кендәлек бурысы булып тора.

Ауыл коммунистары өсөн МТС, колхоз, бригада, звенолар араһында социалистик ярышты киң йәйелдереү, бағыу эштәре алдынғыларының тәжрибәләрен уртаҡлашыу нигеҙендә социалистик ауыл хужалығы хеҙмәтсәндәрен хеҙмәт дисциплинаһын юғары күтәреүгә, һәр бер колхозсының, МТС, совхоз эшсеһенең кендәлек нормаларын арттырыш үтәүгә, сәсеү планын ҡыҫҡа срокта юғары агротехника нигеҙендә үткәреүгә тулыһынса да мөһимерәк бурыс юҡ.

# Предприятиелөрҙә Май алды социалистик ярышы

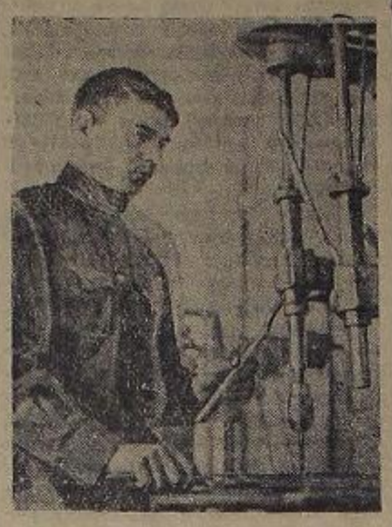

Телефон аппараттары заводында май алды социалистик ярышы киң йәйелдерелде.

Һүрәттә: заводтың слесаре И. П. Булаев ярышҡа ҡушылыш үҙенә яңы йәкләмәләр алды. Ул кендәлек нормаһын 270—280 процентҡа үтәй.

М. Әхмәтьянов фотоһы.

## ХЕҘМӘТ ЕТЕШТЕРЕҮСӘНЛЕГЕ КҮТӘРЕЛӘ

«Башнефтепромстрой» тресының коллективе (Черниковск) май байрамы алды ярышына ҡушылыш, үҙ өҫтенә яңы конкрет йәкләмәләр алды. Хеҙмәтсәндәрҙең халыҡ-ара байрамы — 1 Май хеҙмәтенә алынған йәкләмәләр араһында бик мөһим пунктар бар. Мәҫәлән, унда апрель айында Өфө нефть эшкәртеү заводы өсөн нефть тоткос һәм Агидел йылғаһында баржалар һәм башҡа төрлө судноларҙ ҡабул итеү урыны, трест эшселәре өсөн 15 сборный торлаҡ йорттары тәҙергә, таҡта ярыу заводын тулыһынса тәҙәп бөтөп эксплоатацияға бирергә, тип әйтелә.

Бынан тыш улар тәҙәлеш-монтаж эштәренең үҙенә тешеү хаҡын апрель айында, үткән айға ҡарағанда, 4 процентҡа кәметергә, хеҙмәт етештереүсәнлеген 5 процентҡа күтәрергә, арымдағы айҙа государствоға пландан тыш 50 мең һум күләмендә накопление бирергә һәм 1 Майға тиклем өстәмә рәүештә Александр Чутких методы буйынса юғары сифат менән эшләйҙәр. Улар секция ултырыштарын регуляр рәүештә үткәрәләр һәм уҡылған лекцияларҙың юғары сифатлы булыуҙарына өлгәшәләр.

Штаттан тыш лекторҙар кәсә менән үҙған йылда нефтселәр араһында төрлө темаларға 391 лекция һәм доклад уҡыйлады. Шуның өсөнән общественный-политик темаға 94, әҙәбиәт һәм искусство буйынса 75, тәбиғәт фәндәре, әҙәбиәт һәм искусство, медицина, общественно-политик, юридик секциялар бар. Бынан тыш нефть техникумының һуңғы курстарында уҡыусы 13 студентта бәрләштерелгән студенттар лекторийын эшләп киләләр.

Культура-ағартыу эштәре бүлеге был секцияларҙың эштәрен планлаштыра, уларға тейешле юнәлеш бирә. Үҙҙәренең тере йәки бала темаға яҙған лекцияларын тейешле секцияларҙа уҡыйҙар тикшерәләр. Әҙәбиәт һәм искусство секцияһы (өтәкселе республикабыҙҙың атҡаҙанған уҡытыусыһы инәш В. Ф. Матурина), тәбиғәт фәндәре секцияһы (өтәкселе республикабыҙҙың атҡаҙанған уҡытыусыһы М. Р. Нагаева) айырыуса активлыҡ эшләйҙәр. Улар секция ултырыштарын регуляр рәүештә үткәрәләр һәм уҡылған лекцияларҙың юғары сифатлы булыуҙарына өлгәшәләр.

Штаттан тыш лекторҙар кәсә менән үҙған йылда нефтселәр араһында төрлө темаларға 391 лекция һәм доклад уҡыйлады. Шуның өсөнән общественный-политик темаға 94, әҙәбиәт һәм искусство буйынса 75, тәбиғәт фәндәре темаһына 46, һуғыштан һуңғы бик йәлләк тураһында 23 лекция уҡылды. Лекция һәм докладтар менән бөтәһе 43160 кеше хеҙмәтләндереләре. Лекция һәм докладтар урындағы производство һәм культура-ағартыу бурыстары менән конкрет бәйләнештә алып барыла.

Лекторҙар группаһы алдына былтыр фәнни-популяр лекцияларҙың һанын арттырыу, тәбиғәт фәндәрен пропагандалауҙы кәсәйтеү һәм лекцияларҙың сифатын яҡшыртыу буйынса конкрет бурыстар ҡуйылды. Был эш буйынса һәр бер лекторҙың индивидуаль тема әҙерләргә тейешлеге күрһәтелгән план лекторҙарҙың дәфтәр кәңәшмәһенә тикшерелде. Һөҙөмтәлә был темаға лекциялар быйыл байтаҡ йышайҙы. Мәҫәлән, 1949 йылдың I кварталында тәбиғәт фәндәре темаһына фәнни-популяр лекциялар үҙған йылдағыға ҡарағанда 40 процентҡа артығырағ үткәрелде. Төүге ес айҙа ғына ошо темаға 79 лекция уҡылды, 8132 кеше хеҙмәтләндереләре. Шул иҫәптән: «Кешенең барлыҡҡа килеүе», «Фәнни алдан күреүселек һәм юҡ-барға ышаныу», «Планеталарҙа тормош бармы?», «Йәмғыр бармы?» тигән темаларға, шулай уҡ әҙәбиәт һәм искусство буйынса, атап әйткәндә, М. Лермонтов, М. Горький, В. Белинский, А. Пушкин әҫәрҙәре тураһында лекциялар уҡылды. Үткәрелгән лекциялар тураһында ҡала хеҙмәтсәндәре бик ирмәлы отзывтар бирҙеләр һәм былтай лекцияларҙың күберәк үткәрелеүен һораныылар.

Ҡаланың байтаҡ ҡына клубтары, ҡыҙыл мәйәштәре хеҙмәтсәндәр араһында лекция пропагандаһын йәйелдереү буйынса, йәнле эш алып бараалар. Был йәһәттән нефть тығыу заводы эшселәре клубының (мөдире инәш Баширова), «Тәйрүк» промартеле клубының (өтәкселе инәш Шәңгәрәев) эш тәжрибәләре айырыуса әһәмиәтле. Улар ныҡлы уйланып тәҙәлгән план буйынса ай һайын кәңәшмә 3 — 4 лекция, доклад ҡуйып киләләр.

Нефтселәр араһында лекциялар һәм докладтар үткәреүҙә штаттан тыш лекторҙарҙан врач В. Ф. Львов, ҡала Советы председателе урынбаҫары Р. Р. Уразбаев, уҡытыусы В. Ф. Матурина, мәктәп мөдире Хәсәнов инәш эйырыуса активлыҡ ҡатнашалар.

Ҡала Советенең культура-ағартыу эштәре бүлеге инәнсе кварталда лекцион пропагандаһы, бигерәк тә фәнни-ағартыу, тәбиғәт фәндәре темаларына лекцияларҙы йышыраҡ үткәреүҙе күҙ алдында тотҡан план тәҙәп уны апрель башында бөтә лекторҙарҙың ҡатнашлығында үткәрелгән кәңәшмәлә тикшерҙе һәм һәр бер лекторға еткерҙе.

Бурыс — үҙ планды тормошҡа ашырыу өсөн нығышмалы эш алып барыуҙан тора.

Х. Дәүләтшин,
Ишембай ҡала Советенең культура-ағартыу эштәре бүлеге мөдире.

Туймазынефть тресының нефть сығарыу мастере инәш Н. Я. Хәсәнов Май алды социалистик ярышына ҡушылып, заданиеларҙе 105—108 процентҡа үтәй.

Һүрәттә: инәш Хәсәнов эш өстәлдә.

Л. Валинкинаның фотоһы.

## Алдынғы бораулау бригадаһы

«Ишембайнефть» тресының бораулау конторанында мастер Ермаков өтәкселек иткән бригада май алды ярышында зур еңеүҙәргә өлгәште. Скважиналарҙы бораулауға план буйынса 32 көн биреленһә, ә бригада уны 20 көн эсенә ҡ эксплоатацияға тапшырҙы. Станок-айға проходка тиҙлеге 826 метрға еткерелде. Бораулаусы Буланкин, Зәйнетдинов инәштәрҙән вахталары производство-планын 135—140 процентҡа еткереп үтәйҙәр.

Р. Фәхретдинова.

## Дүрт айлыҡ задание үтәлде

ӨФӨ. Урындағы промышленностең тегеү фабрикаһы (директоры инәш Яфаева) 1 Май көненә 4 айлыҡ планды 15 апрелгә үтәү өсөн, йәкләмә алғайны. Йәкләмәне үтәү өсөн көрәш көндән-көн ҡурыраҡ темптар алды. Массовый цехтың Огородникова, Медьведева, Громова инәштәр өтәкселек иткән бригадалары кендәлек заданиене 130—140 процентҡа үтәп, тик биреһсе сортлы ғына продукция бирәләр.

Был цехтың тегеүселәре Матрена Городничева, Мәрйәм Ғәйнуллина, Сәлимә Әмирханова, Мария Зубарева инәштәр май алды көндәрендә үҙҙәренең биш йыллыҡ заданиеларын тамамлауҙары тураһында рапорт бирҙеләр. Бындай стахановсыларҙың һаны хәҙер 14-кә етте.

Коллективтең берәм хеҙмәтә аркаһында фабрика 4 айлыҡ планды 15 апрелгә 104,7 процентҡа үтәне. Ә хеҙмәт етештереүсәнлеге 115 процент тәшкил итә.

Т. Ғәйнетдинова,
кадрҙар бүлеге начальнигы.

## Белорет предприятиелөрендә

Белорет тимер-юл коллективе беренсе апрелдән май алды ярышына ҡушылғайны. Тимер юлсылар йәк ташыу йәкләмәләрен көн һайын 6 — 7 процентҡа арттырып үтәйҙәр. Производство программаһы үтәлеше 111 процент тәшкил итә.

Йөҙҙәрсә тимер юлсылар юғары хеҙмәт етештереүсәнлеген бирәләр. 7 кеше ете йыллыҡ норма, 27 кеше алты йыллыҡ, 96 кеше биш йыллыҡ, ике йөҙҙән артыҡ кеше дүрт йыллыҡ норма үтәнеләр. Белорет депоһының тимерсеһе Тәлченко, слесарь Зайцев инәштәр алты — ете йыллыҡтан күберәк норма үтәнеләр.

Ауыр йөктәр тейәлгән посадҙарҙы йәрәтеүсе машинистар Мокин, Рыньдин, Сенюшкин, Цибров, Лакмостов инәштәр составты юғары техник тиҙлектә йәрәтәләр. Улар яңы йыл башынан 50 тонналап артығырағ яғыулыҡҡа экономия яһанылар.

Тимер юлсылар паровоздарҙы ремонтлау сифатын яҡшырталар һәм уларҙы техник тәрбиәләүсе кәсәйтәләр. Шуның һөҙөмтәһендә паровоздарҙың уртаса тәүлек йәрәше лә артты. Мәҫәлән, машинист инәш Мокин паровозының уртаса тәүлек йәрәшен 16 километрға арттырыуға һәм промывка ремонты арағындағы вағытты озайтыуға өлгәште.

Тимер юлсылар юлдың техник йәҙен үҙҙәртеүгә зур иғтибар бирәләр. Белорет, Тирлән деполарында химия лабораториялары ойоштороланы. Запрудовка станцияһында ярым автоматик сигнализация ҡуйылды. Бында йәк тейәү-бушатыу эштәрен артабан механизациялаштырыу билдәләнә. Тирлән паровоздар ремонтлау мастерскойында резерв электр станцияһы булдырылды.

***

Ҡаланың предприятиелөрендә продукцияның юғары сифатлылығы өсөн ярышыусы бригадаларҙың һаны әленән-әле арта бара. Корос-сыбыҡ заводында ғына бындай бригадалар 100-гә етә. Ярыш заводҡа яҡшы һөҙөмтәләр бирҙе. Вишенсе цехтың автосетка бүлеге стахановсыһы инәш Рыжакова бракты бөтөнләй бөтөрҙө, отлично сифатлы продукция ғына етештерә. Был бүлектәге башҡа бригадалар ҙа шулай уҡ яҡшы күрһәткестәргә ирешелер. Автосетка бүлегенә брак инә тапҡырға кәмене, ә продукцияның сифаты байтаҡ яҡшырҙы.

***

Ҡаланың промышленность предприятиелөре коллективтәре оборот средстволарының әйләнешен тиҙләтеү юлы менән государствобыҙға 13 миллион һум самаһы средство бушатырға булғайныар. Бында әйләнештә тиҙләтеүҙә складтарға сырье һәм материалдарҙың нормативтан артыҡ запастарына һәм кәрәкмәгән материалдарҙың хәрәкәтһеҙ ятыуына юл ҡуймау зур роль уйнай. Отонан сығып хужалыҡсылар үҙҙәренең склад хужалыҡтарын тикшереп сығтылар. Һөҙөмтәлә Белорет металлургия комбинатында бер миллион 600 мең һум күләмендә бетөнләй талап ителмәгән сырье һәм материалдар ятыуы билдәләнде. Корос-сыбыҡ заводында 300 мең һумлыҡ материал бер нисә йыл буйы ята һәм башҡалар.

Хәҙер хужалыҡсылар нормативтан артыҡ һәм кәрәкмәгән сырье, материалдарҙы реализовать итеү юлдарын эҙләйҙәр.

## Графиктән алда

Октябрьский ҡалаһының промышленность предприятиелөренә Май алды социалистик ярышы көндән-көн киңерәк йәйелдерелә.

Йәкләмәләрҙе үтәү өсөн хәҙер йәнлә көрәш бара. Өсөнсө номерле тәүлек управлениеһенең объектарында юғары хеҙмәт етештереүсәнлеген биреүсе бригадалар, участкаларҙың һаны күбәйә. Инәш Ворсинден балта өстәлары бригадаһы смена һайын икешәр норма бирә. Ҡаланың күренекле тимерсеһе инәш Тобольский үҙ заданиеһен 2—3 тәүлеккә арттырып үтәй. Шулай уҡ инәш Храмов өтәкселек иткән бригаданың балта өстәлары, инәш Оломин бригадаһының тапсылары ла юғары хеҙмәт етештереүсәнлеге бирәләр.

«Туймазынефть» тресының өсөнсө номерле промыселенда пландан тыш нефть биреү үҫкәндән-үҫә. Нефть сығарыу операторҙары коммунист Латыпов, Ғәйнуллин һәм Мишин инәштәр тәҙәү хеҙмәтләндергән һәр скважинанан апрель айында пландан тыш нефть биреү өсөн көрәшәләр. Бораулау мастеро инәш Усовтың бригадаһы апрель айының 10 көненә 500 метрлыҡ проходка бирҙе.

В. Белобородов.

## Йәкләмәләрҙе үтәү өсөн көрәшәләр

Өфө радиомеханика заводы эшселәре, инженер-техник работниктары һәм хеҙмәтҙәрҙәре кабель заводы коллективының сақырыуына ҡушылып, яңы күтәренке социалистик йәкләмә алдылар. Улар байҡ байрам хеҙмәтенә апрель планын 110 процентҡа үтәргә, хеҙмәт етештереүсәнлеген 5 процентҡа күтәргә, дүрт ай эсендә продукцияның үҙенә тешеү хаҡын кәметеү нәтиҗәһендә государствоға 200 мең һум экономия бирергә тигән һәм башҡа күп кенә конкрет бурыстар ҡуйҙылар.

Коллектив өҫтенә алған бурысты үтәү өсөн Май алды социалистик ярышын киң йәйелдерен ебәрҙе. Һөҙөмтәлә валовой продукция етештереүсәнлеге айлыҡ планы 15 көн эсендә 78 процентҡа үтәлде.

А. Фиматов.

## *Социалистик Хеҙмәт Геройы исемдәре бирелә*

Бойҙайҙан, арыштан, тәмәкенән юғары урожай алған өсөн күп кенә өлкәләрҙәге ауыл хужалығы алдынғыларына СССР Верховный Советы Президиумының Указы менән Социалистик Хеҙмәт Геройы исеме бирелде һәм Ленин ордене менән «Урак һәм сүкеш» алтын медале тапшырылды.

Украина ССР-ы Киев өлкәһе Старченков районының «Социалистична перемога» колхозы звеноводы А. Т. Дубовая; шул өлкәнең Черкасск районы «Червоный партизан» колхозының орловсолок бригадире Д. Ф. Хоренко, Ҡазаҡ ССР-ы Жамбул районы «Берлесуэнбек» колхозының звеноводы М. Т. Радченко; шул уҡ өлкәнең Күрдәй районы Чкалов исемендәге колхоз звеноводы Л. П Самохвалова; Меркен районы «Новый путь» колхозының звеноводы Е. И. Сивцева һәм башҡалар юғары исем алыуға лайыҡлы булдылар.

Литва ССР-ында бойҙайҙан һәм арыштан юғары урожай үҫтереп алған өсөн «Жмейнай» колхозының ҡуҫҡасылыҡ звеноводы П. И. Жмелускас һәм «Аштроникирона» совхозының звеноводы А. И. Миклушис Социалистик Хеҙмәт Геройы исеме алдылар.

### Бүздәк районында яңы МТС-тар

Атнаҙағы йылдың март айында районда Ҡаран һәм Сәрмәсән МТС-тары ойоштороло. Һуңғы кенәләрҙә гена Ҡаран МТС-ы 19, Сәрмәсән МТС-ы 15 трактор һәм тарылма инвентарҙәр алдылар. Шуның һөҙөмтәһендә райондың тракторҙар паркы байтаҡ киңәйҙе.

Бынан башҡа МТС-тар күсмә мастерскойҙәр, йәк ташыу өсөн автомашиналар, өтерлек күләмдә цистерналар алдылар.

Хәҙерге көндә яңы МТС-тар ауыл хужалығы механизаторҙары, механиктар, агрономдар һәм башҡа кадрҙар менән тулыһынса тәьмин ителде. Ошо көндәрҙә тракторҙар үҙҙәренең беркетелгән колхоздарына озатылаҫаҡтар.

## ТАСС-тың КИРЕ ҠАҒЫУЫ

13 апрелдә Англия агентствоһы Рейтер, үткән аҙнала Иран һәм Ирак территорияһы өҫтөндә, йәғәнәһе, «рус самолеттары» күренделәр, тигән хәбәр таратты. Был хәбәр Ирандың тейешле бер реакцион газеталары тарафынан күтәреп алынды.

Рейтер агентствоһының был ялған уйлап сығарыуын кире ҡағырға ТАСС полномочие алды.

## НЕФТСЕЛӘРГӘ ФӘННИ-ПОПУЛЯР ЛЕКЦИЯЛАРҘЫ КҮБЕРӘК УҠЫРҒА

Ишембай ҡала Советы культура-ағартыу эштәре бүлегенең штаттан тыш лекторҙар группаһы инженер-техник работниктарҙе, уҡытыусылары, врачтары, партия, совет ойошмалары работниктарынан 41 лекторҙы бәрләштерҙе. Был лекторҙар үҙҙәренең специальностәренә һәм белемдәренә ҡарап, төрлө секцияларға бүленгәнләр. Мәҫәлән, ауыл хужалығы, тәбиғәт фәндәре, әҙәбиәт һәм искусство, медицина, общественно-политик, юридик секциялар бар. Бынан тыш нефть техникумының һуңғы курстарында уҡыусы 13 студентта бәрләштерелгән студенттар лекторийын эшләп киләләр.

Культура-ағартыу эштәре бүлеге был секцияларҙың эштәрен планлаштыра, уларға тейешле юнәлеш бирә. Үҙҙәренең тере йәки бала темаға яҙған лекцияларын тейешле секцияларҙа уҡыйҙар тикшерәләр. Әҙәбиәт һәм искусство секцияһы (өтәкселе республикабыҙҙың атҡаҙанған уҡытыусыһы инәш В. Ф. Матурина), тәбиғәт фәндәре секцияһы (өтәкселе республикабыҙҙың атҡаҙанған уҡытыусыһы М. Р. Нагаева) айырыуса ак-

## ПАРТИЯ ТОРМОШО

# Коммунистәр—колхоз производствоһының алдынғылары

Бөҙөҫ колхоздың партия ойошмаһы ғүр түгел — унда бөтәһе 6 коммунист бар. Уларҙың күбеһе партияға Бөйөк Ватан һуғышы йылдарында ингән. Ләкин уларҙың бөтәһе лә, ул йылларҙа ғонһилы эмерең өсөн фиҙаҡәр ҡорашҡан ветерандар түгел, хәҙер колхоздың экономик үсешен нығытыуҙа ғына ҡатнаша башланылар.

Колхоз производствоһына партия ойошмаһының тәьҫирен күсәйтеү ин мөһим мәсьәләҙәрең береһе булып тора. Уны ыңғай хәл итеү өсөн мин күмәк хуҙалыҡтың ҡатнашлы производствоһын өйрәнеү өсөндә бик күп эшләнем. Юлбашсыбыҙ итеп Сталиндең был тураҙағы байтаҡ әҫәрҙәрен уҡыным, партия һәм хөкүмәттең ауыл хуҙалығын нығытыуҙы бйҙәләгән ҡарарҙарын өйрәндем, колхоз экономикаһы мәсьәләләрен тәрәнерәк үҙләштерҙем. Был эштә миңә партия райкомы һәм район Советы башҡарма комитеты работниктәре бик ғүр ярҙам күрһәттеләр.

Былың ҙурлап ғына спикләнеүҙе мин дөрөҫ түгел, тип таптым һәм партия ойошмаһындағы бөтә коммунистарҙе лә теоретик һәм практик белемдәр менән коралландырыу эшенә ғүр иғтибар бирҙем. Был эш коммунистарҙең партия-политик үҫешҙарын ойоштороуҙан башлап ебәрҙе. Беҙ политик мәктәп тергеҙҙек. Уның төп бурысы — партия ойошмаһының ауыллағы эштәге ғүр ярҙам күрһәтеүҙәре.

Коммунистарҙең идея-политик кимәлдәрен күтәреүҙә мәктәп уҡытыусылары һәм колхоздың агрономы шитәк Усманов ғүр ярҙам күрһәттеләр. Мичурин фәнен өйрәнеү түңәрәгенә бөтә коммунистар ҙә йәрәй. Бында хәҙер 11 занятие үтәрелде. Былар тыш, мин коммунистарға газета-журналдарҙа колхоз экономикаһына арнап ҡыҙыҡһынған материалдарҙы үҙым барыуҙы йәһәтләүҙә практиковать итәм. Был темалар буйынса радио аша ташҡырыла торған материалдарҙы күмәк рәүештә тыңлауҙы йыш ҡына ойошторам.

Был һәм ошондай башҡа саралар тормошҡа ашырыу коммунистарҙе колхоз производствоһына ҡарата булған йыһы мөнәсәбәттә тағы ла көсәйтте. Хәҙер улар үҙҙәренә йөкмәтелгән һәр бер эште ғүр дәрт һәм күтәренкелек менән башҡаралар.

**Был көн миҫал. ВКП(б) Үҙәк Комитетенең һәм СССР Министрҙар Советының колхоздарҙа, МТС-тарҙа, совхоздарҙа ҙурлап сәсеүҙе үткәреү саралары тураһындағы ҡарарын өйрәнеү айҡанлы, беҙ партия ойошмаһының асыҡ йыйылышында баҫыу эштәренә әҙерлектең торошо хаҡында колхоз председателе шитәк Сәҙретдиновтың отчетын тыңланыҡ. Мәсьәлә ентекләп тикшерелде, серьез етешһеҙлектәр асылды. Йыйылышта ҡабул ителгән ҡарарҙа колхоз правлениеһе председателе етешһеҙлектәрҙе йылдам бөтөрөүгә мәжбүр ителде.** Ошонон менән бергә, правлениегә ярҙам итеү мәсьәләһендә, коммунистар эштең иң мөһим участкаларына ауышлы ителә беркетәлделәр. Мәҫәлән, шитәк Саликовҡа тимерлек эштәре менән, Фәбрахмановҡа — урындағы ашламалар әҙерләү, Хәбибуллинға — аттар тураһында хәстәрлек күреү менән шөғөлләнеү бөкмәтелде. Былар һуң үткәрелгән йыйылышта коммунистарҙең поручениелəрен үтәүҙәре тураһында отчеттары тыңланды. Иҫәпкә ҡаҙаҡ үҙ үткәрелгән смотр коммунистарҙең үҙ бурыстарын намыҫ менән үтәүҙәрен аныҡланы. Колхоз ҡаты сәсеүгә әҙерлек эштәрен тулыһынса тамамланы.

Колхоздың партия ойошмаһы ВКП(б) Үҙәк Комитетенең һәм СССР Министрҙар Советының ҡоролоҡҡа ҡаршы көрәш саралары тураһындағы тарихи ҡарарын тормошҡа ашырыуҙы ойоштороусы булды. Быйыл яҙ колхозда 3 гектар майҙанда ағас ултыртыла, ике урында ағас питомнигы булдырыла һәм һыу ятҡылығы төҙөлә. Беҙҙең өсөн бик ҙур бурыс булып тора. Шуның өсөн уны үтәүгә беҙ бөтә көсебеҙҙе һалабыҙ. Хәҙер ағас орлоктары, төҙөү материалдары әҙерләнде. Урман полосаларын хеҙмәтләндереү өсөн ике тәжрибәле колхозсыларҙан звенолар төҙөлдө.

Партия ойошмаһы алдында колхоз баҫыуҙарында юғары урожай үҫтереп алыу бурысы тора. Беҙ уны уңышлы хәл итербеҙ.

**И. Гилфанов,**
Бәләбәй районы, Чкалов исемендәге колхоз партия ойошмаһы секретары.

# Колхоздарҙа квалификациялы кадрҙар әҙерләү—ауылдағы бөтә общественностең мөһим эше

Тыуған илебеҙҙең социалистик ауыл хуҙалығы йылдан-йыл юғары күтәрелә. Колхоз һәм совхоз баҫыуҙарының урожай биреүсәнлеге, малдарҙың һәм продукты биреүсәнлеге артҡыра. Машина-трактор станцияларының хеҙмәт күрһәтеүсәнлеге үҫә.

Совет хөкүмәте, ВКП(б) Үҙәк Комитеты һәм шәхсән Иосиф Виссарионович Сталин ауыл хуҙалығын тиҙерәк алғҡа бҙҙырыу һәм тағы ла алға ебәреү өсөн, колхоздарҙың общественный хуҙалығын бөтә саралар менән күтәреүҙе һәм машина-трактор станцияларын, шулай уҡ совхоздарҙы ойоштороу-хуҙалыҡ яғынан нығытыуҙы төҙмин итеү өсөн кең һәйбәт хәстәрлек күрә. Коммунизм төҙөү теләге менән рухланған хеҙмәтсәндәр тәбиғәттә үҙгәртеүҙең сталинсе планын тормошҡа ашыра башланылар.

Сталинсе дүртенсе биш йыллыҡ планда билдәләнгәнсә СССР-ҙа ауыл хуҙалығының барлыҡ тармағы буйынса продукция етештереү 1950 йыл аҙағына, 1940 йыл менән сағыштырғанда, 27 процентҡа үҫтереләргә тейешле. Бөртөкле ашлыҡ культуралары буйынса — халҡты азыҡ-түлек менән төҙмин итеүҙе яҡшыртыу һәм илебеҙҙә күпме кәрәк булһа шул тиклем икмәк запасын булдырыу өсөн — бөртөкле ашлыҡ етештереүҙе, бигерәк тә бойҙай, дөгө, бөртөкле-күҙәкле культуралар етештереүҙе байтаҡ күләмдә арттырыуҙы төҙмин итергә кәрәк.

Дүртенсе биш йыллыҡ аҙағына һәр бер гектарҙан уртаса 12 центнер урожай йыйнап алыуға өлгәшеү, йыллыҡ урожай йыйнап алыуҙы 127 миллион тоннаға еткереү — төп маҡсат булып тора. Техник культураларҙың да урожай биреүсәнлеге күп кенә күләмдә арттырылаҫаҡ.

Илебеҙҙә, шул иҫәптән Совет Башҡортостанында ла, социалистик малсылыҡ нық үҫергә тейеш. 1945 йыл менән сағыштырғанда аттар һанын 46 процентҡа, мөгөҙле эре малдар һанын 39, һарыҡтар һәм кәҙҙәр һанын 75 процентҡа, а суҡалар һанын өс тапҡырға арттырылырға тейешле.

Ауыл хуҙалығында был граждандар бурыстарҙы өлгөлө хәл итеү эше колхоздарҙа һәм совхоздарҙа массовый рәүештә квалификациялы кадрҙарҙың булыуына бәйләнгән. Совет власть йылдарында эшселәрҙән, крәҫтиәндәрҙән бик күп һанда квалификациялы кадрҙар — агрономдар, зоотехниктар, ветеринар врачтар, механизаторҙар әҙерләп сығарылды.

Ләкин фашистик илбаҫарҙарға ҡаршы булған бөйөк Ватан һуғышы осоронда был тармаҡҡа байтаҡ зыян килде. Шуның менән бергә колхоздарҙа һәм уларҙың баҫыуҫылыҡ бригадаларында хәл иткес ролде уйнаусы квалификациялы кадрҙарҙың да һаны кәмене. Бына шуның өсөн дә Ленин—Сталин партияһы Үҙәк Комитеты һәм шәхсән Сталин ауыл хуҙалығының урожайлылығын күтәреү, тәбиғәттә үҙгәртеүҙә сталинсе планды ғәмәлгә ашырыу өсөн көрәш менән бер рәттән колхоздарҙа массовый рәүештә квалификациялы кадрҙар әҙерләүгә һәм уларҙы тәрбиәләүгә лә бик серьез иғтибар бирә.

Колхоздар өсөн баҫыуҫылыҡ бригадалары бригадирҙәре, агротехниктар, звеноводтар, ярҙамсы-механизаторҙар, ветсанитарҙар, тимерселәр, сәсеүселәр, мал хәрәүсылар һәм башҡа шундай төрлө квалификациялы кадрҙарҙы әҙерләү — ауыл хуҙалығын күтәреүҙә хуҙалыҡ һәм политик яҡтан бик серьез әһәмиәткә эйә булып тора. Республикабыҙҙың Дүртәйле, Дәүләкән, Сибайҙағы районларында был эш йыл һайын уңышлы башҡарыла.

Кыҙғанысҡа ҡаршы, ВКП(б)-ның кайһы бер райкомдары һәм хеҙмәтсәндәр депутаттарының район Советы исполкомдары колхоздар өсөн квалификациялы кадрҙар әҙерләүгә иғтибарһыҙ һәм ғәмәлһеҙ ҡарайҙар. Мәҫәлән, Кыйғы районында оҙаҡ йылдың яҙғы сәсеү башланғансы баҫыуҫылыҡ бригадалары өсөн 30 бригадир, 25 ярҙамсы-механизатор, 60 кешә сәсеүсе, тимерсе һәм башҡа профессиялар буйынса кадрҙар әҙерләргә тейеш ине.

Ләкин район Советы исполкомының ауыл хуҙалығы булеген колхоздар өсөн квалификациялы кадрҙарҙы массовый тәртиптә әҙерләүгә иғтибарһыҙ һәм ғәмәлһеҙ ҡарауы, ә ВКП(б) райкомының (уның элекке секретары шитәк Тәхәтуллинден) район ауыл хуҙалығы булеге етәкселәренең ғәмәлһеҙлегенә һәм бөрсә алмауҫылығына иғтибар бирмәүе ауыл хуҙалығын күтәреүҙә хуҙалыҡ һәм политик яҡтан бик серьез әһәмиәткә эйә булып тора. Республикабыҙҙың Дүртәйле, Дәүләкән, Сибайҙағы районларында был эш йыл һайын уңышлы башҡарыла.

Кыҙғанысҡа ҡаршы, ВКП(б)-ның кайһы бер райкомдары һәм хеҙмәтсәндәр депутаттарының район Советы исполкомдары колхоздар өсөн квалификациялы кадрҙар әҙерләүгә иғтибарһыҙ һәм ғәмәлһеҙ ҡарайҙар. Мәҫәлән, Кыйғы районында оҙаҡ йылдың яҙғы сәсеү башланғансы баҫыуҫылыҡ бригадалары өсөн 30 бригадир, 25 ярҙамсы-механизатор, 60 кешә сәсеүсе, тимерсе һәм башҡа профессиялар буйынса кадрҙар әҙерләргә тейеш ине.

Ләкин район Советы исполкомының ауыл хуҙалығы булеген колхоздар өсөн квалификациялы кадрҙарҙы массовый тәртиптә әҙерләүгә иғтибарһыҙ һәм ғәмәлһеҙ ҡарауы, ә ВКП(б) райкомының (уның элекке секретары шитәк Тәхәтуллинден) район ауыл хуҙалығы булеге етәкселәренең ғәмәлһеҙлегенә һәм бөрсә алмауҫылығына иғтибар бирмәүе ауыл хуҙалығын күтәреүҙә хуҙалыҡ һәм политик яҡтан бик серьез әһәмиәткә эйә булып тора. Республикабыҙҙың Дүртәйле, Дәүләкән, Сибайҙағы районларында был эш йыл һайын уңышлы башҡарыла.

Малсылыҡ эше өсөн кадрҙар әҙерләү тағы ла ҡыҙғаныс хәлдә. Йылҡысылыҡ фермалары өсөн 20 кешә ферма мөдире уҡытыу сығарылырға тейеш ине. Ләкин был мөһим тармаҡтың талап ителгән квалификациялы кадрҙары әҙерләнмәне. Һыйыр һауыусылар, көтөүселәр, ветеринар санитарҙар әҙерләү эше планы ла ҡарыҙа ғына ҡалды.

Колхоздар өсөн квалификациялы кадрҙарҙы массовый тәртиптә әҙерләү эше планының үтәлеше республикабыҙҙың башҡа байтаҡ райондарында ла ҡәнәғәтләнерлек түгел. Билдәле, бындай хәлгә артабан һис түҙеп торорға мөмкин түгел. Был тәңгәлдәге етешһеҙлек бөтәрелергә һәм киләсәктә ҡабатланмаҫҡа тейеш.

Бөйөк юлбашсыбыҙ шитәк Сталин — «Кадрҙар бөтәһен дә хәл итә» — тип әйтә. Халҡ хуҙалығының ниндәй генә тармағында булһа ла квалификациялы кадрҙар әштең уңышын хәл итәләр. Баҫыуҙарҙың муҙ урожай биреүсәнлеге лә, малдарҙың үҫеүе һәм яҡшы сифатлы продукты биреүсәнлеге лә кадрҙарҙың тәжрибәле һәм квалификациялы булыуына бәйләнгән.

Бына шуға күрә лә колхоздар һәм совхоздар өсөн квалификациялы кадрҙар әҙерләүгә серьез иғтибар итергә һәм был эш менән большевиктарсә етәкселек итергә кәрәк. Ә был эш — ауыл хуҙалығы өсөн квалификациялы кадрҙар әҙерләү — ауылдағы бөтә общественностең мөһим эше булып иҫәпләнә. Уны намыҫ менән тормошҡа ашырырға кәрәк.

**Ғ. Ғаффан.**

## Мәскәү—Будапешт шахмат-матч турниры тамамланды

### МӘСКӘҮ КОМАНДАҺЫ ЕҢДЕ

15 апрелдә Мәскәү—Будапешт матч турниренең һуңғы партияларын уйнау тамамланды.

Флориан—Симагин партияһы Симагиндың еңеүе менән тамамланды. Авербах Силаҙе, Смыслов Гереб ендә отто. Смыслов, шулай итеп, ғүзәл спортлы нәсемтәгә иреште. Ул Мәскәү матч турниренең бөтә 8 партияһында ла отто.

Барна—Флор һәм Сабо—Лилиенталь партиялары тигеҙ бөттө.

Һуңғы тур 6 : 2 иҫәбе менән Мәскәү командаһы файҙаһына тамамланды.

Будапешта уйналған беренсе круг ярышы мәскәүҙәр файҙаһына 38 : 26 иҫәбе менән тамамланды. Мәскәүҙә уйналған икенсе круглың нәсемтәһе 48,5 : 15,5 иҫәбе менән шулай уҡ Мәскәү файҙаһына бөттө. Матч турниренең дайим иҫәбе — Мәскәү командаһы файҙаһына 86,5 :41,5.

Мәскәү командаһында гроссмейстерҙәр Ботов һәм Смыслов иң яҡшы күрһәткестәр бирҙеләр. Улар мәмерин буйынса 16 очконан 12,5-әр очко алдылар. Өсөнсө урында мастер Симагин (12 очко). Унан ары: Бронштейн — 11,5, Авербах — 10, Лилиенталь һәм Флор 9,5-әр, Ратозин — 9 очко алдылар.

Будапешт командаһында түбәндәгеләр яҡшы нәсемтәгә өлгөштеләр: Венгрия чемпионы Бенко — 7,5 очко, гроссмейстер Сабо һәм мастер Барна—6-шар очко, Тилари — 5,5, Силаи һәм Флориан 4,5-әр, Гереб ен — 3,5, Вайда һәм Фюштер 2-шәр очко.

Венгрия шахматистарҙың үҙҙәренең уйынды юғары класын һәм дебют теорияһын яҡшы белеүҙәрен дәрәжәләнделәр. Венгрия чемпионы Пала Бенконың уйынды бигерәк тә яҡшы тәьҫир ҡалдырҙы. Ул үҙен уйында һәҡлауҙа зур тотанаҡлылыҡ һәм ныҡышмаҡлыҡ күрһәтте. Гроссмейстер Ласло Сабо һәм мастер Гедеон Барна — халыҡ-ара зур тәжрибәле шахматистар. Сабо гроссмейстерҙар Смыслов һәм Котовтарҙы еңде.

(ТАСС).

## Хатолабораториялар өсөн яңы кадрҙар

ВКП(б) Өлкә Комитеты бюроһының колхоздарҙа хатолабораториялар ойоштороу тураһындағы һуңғы ҡарарын үтәү буйынса Башҡортостандың баҫыуҫылыҡ институты ҡарамағындағы станцияһы ағрономдарҙан хатолабораториялар етәкселәре әҙерлəй торған курс ойошторолдо.

Был курста беренсе тапҡыр уҡыу сығыуҫылар колхоздарға ҡайтып эшкә башланылар ҙа инде. Хәҙер икенсе тапҡыр курсанттар уҡыуҙы тамамлау алдында торалар.

Курста уҡыусылар төбиғәттә үҙгәртеүҙең сталинсе планын тормошҡа ашырыу юлдары һәм мичуринса биология фәне менән таныштылар. Агротехника мәсьәләләренән, малсылыҡтан, баҡсасылыҡтан тәжрибәлəр яһау ысулдарын өйрәнделəр.

Курс тамамланыу менән курсанттар колхоздарға ҡайтып хатолабораториялар ойоштороасаҡтар һәм үҙҙән башлап тәжрибәлəр яһау эшенә тотонасаҡтар.

Бөйөк Ватан һуғышынан һуң был өлкә беренсе төркөм тәжрибәселəр.

**Ә. Әхмәров.**

# Отчет-һайлау йыйылышы ҡарарҙарын үтәү өсөн көрәшәбеҙ

Ғинуар айында булып үткән отчет-һайлау йыйылышы партия ойошмаһының эшендәге серьез етешһеҙлектәрҙе асты. Йыйылыш яны һайланған партия бюроһына колхоз правлениеһе етәкселәй контролек итеүҙе көсәйтеү, коммунистарҙың идея-политик кимәлдәрен күтәреү, колхозсылар араһында агитацион-массовый эштәрҙе киң йәйеп ебәреү бурыстарын күрһәтте. Был ҡарарҙың төҙөү ойошмаһы йыйылыш ҡарарын һәм коммунистарҙың тәҡдимдәрен практик тормошҡа ашырыуҙа күп көсө эштәр башҡарҙы.

Яңы һайланған партия бюроһы үҙенең эшен асыҡлап етешһеҙлектәрҙе бетереүгә юналдерелгән *йәһәттәләге* планды төҙөүҙән *башланы*. Унда теге йәки был эште кем, ниҫбән үтәргә тейешлеге асыҡ күрһәтелгән. Был хәл коммунистарҙе партия поручениелəре менән тулыһынса солғап алыуҙы төҙмин итте.

Беҙҙең ойошмала бөтәһе 17 коммунист иҫәпләнә. Уларҙың һәр береһе колхоз производствоһының ауыллы эш участкаларына беркетелде. Мәҫәлән, колхоз ғинуар айында ағас ташыу графигын үтәүҙе ҙәҙе. Партия ойошмаһы инициативаһы менән шитәк Иҫәп Сәҙиков етәкселәгәнә коммунистарҙан торған ағас ташыу бригадаһы төҙөлдө. Коммунист Кинйәбаев һәм Сәлихов шитәктәр көндәлек ағас ташыу нормаһын ике-өс тапҡырға арттырып үтәнеләр. Һөҙөмтәлә колхоз ағас әҙерләү планын бер айҙа үлек үтәне. Коммунист шитәк Сәдиков бригадаһы яҡшы эш алғалоре күрһәткән өсөн Өҙөн леспромхозы тарафынан ҡиммәтле бүләктәр менән бүләкләнде.

Партия ойошмаһы колхоз правлениеһенә сәсеүҙе ҡыҫҡа вакытта, юғары сифатлы итеп тамамлау өсөн практик ярҙам күрһәтә. Коммунистар айырым эш участкаларына беркетелеп эшләйҙәр. 4 коммунист сәскә менән, 3 коммунист һабан менән эшләйҙәсәк. Коммунист шитәк Ишбирҙә Ишмөхәмәтов сәсеү вакытында эшләйәсәк тракторҙар өсөн егерлек күләмда ныуалык материалдары ташып күйҙы. Һәр звено һәм баҫыуҫылыҡ бригадаһы ирттә культураларҙы 7—8 көн эсендә тамамлау өсөн социалистик ярышҡа сыҡты. Коммунист Ғәләүетдинов һәм Исхакова шитәктәр етәкселәк иткән баҫыуҫылыҡ бригадаһы ярышта авангардлыҡ ролен яулап алдылар. Улар баҫыу эшен 20 көн эсендә тамамлау өсөн көрәшәләр.

Коммунистарҙың идея-политик кимәлдәрен күтәреү эше лә шәкәтай эшләнә. Беҙҙең партия ойошмаһы әҙерләнгәндә 10 коммунист һәм 3 партияһыҙ актив политик мәктәптә уҡый. Һәр занятие ҙур әҙерлек менән үткәрелә. Политик мәктәп күргәҙмә пособиелəр, карта һәм әҙәмә әҙәбиәт менән төҙмин ителгән. Был хәл уның юғары идея-политик кимәлдә, тыңлаусыларҙың ҙур активлығында үткәрелеүен төҙмин итте. Хәҙер беҙ программа буйынса 10 теманы үтәп, 11-се теманы өйрәнә башланыҡ. Күптән түгел ВКП(б) район комитетенең пропаганда һәм агитация бүлеге үтәлгән темаларҙы тыңлаусыларҙың киҫек үҙләштереүҙәре тураһында тикшереү үткәрҙе. Тикшереү яҡшы һөҙөмтәлəр биҙҙе. Коммунистарҙан Буранбаев һәм Гирфанова шитәктәр үтәлгән материалдарҙы яҡшы үҙләштереүҙәрен күрһәттеләр.

Партия ойошмаһы әҙерләндә 12 кешене берләштергән агитколлектив бар. Улар өсөн һуңғы ике ай эсендә генә 4 тапҡыр семинар үткәрелде. Агитаторҙар кәсе менән «Халыҡ-ара хәл», «Бөгөнгө Башҡортостан», «Бөйөк Октябрь социалистик революцияһы башҡорт халҡына нимә бирҙе» һәм башҡа темаларға беседалар үткәрҙеләр. Агитаторҙарҙан бигерәк тә шитәк Буранбаев яҡшы эшләй. Ул һуңғы айҙа ғына төрле темаларға 7 тапҡыр беседа үткәрҙе.

Был партия ойошмаһының төҙөү уңышлыҡтары ғына. Партия-ойоштороу һәм партия-политик эштәрҙе артабан ныҡытыу, колхоз правлениеһе эшмәкәрҙәренә контролек итеү беҙҙең партия ойошмаһының иғтибарында эште бүлеп тора.

**С. Манарский,**
Мәкәр районы «Урал» колхозы партия ойошмаһы секретары.

# Ауыл хуҙалығы белемдәрен массалар араһында күберәк пропагандалайыҡ!

«СССР-ҙың Европа өлөшөндәге ялан һәм урман-ялан райондарында юғары һәм тотороҡло урожай үҫтереүҙе төҙмин итеү өсөн баҫыу һәйкәлсәһе системаһын индереү буйынса бөйөк эштәр планын уңышлы тормошҡа ашырыуға юналтелгән саралары тураһында» ВКП(б) Үҙәк Комитетенең 1948 йыл 20 октябрҙәге тарихи ҡарары ауыл хуҙалығы культураларының урожайлылығын арттырыу һәм беҙҙең социалистик илебеҙҙәге сәскә арттырыу мәҡсаттарында тәбиғәттә тамырынан һәм планлы рәүештә үҙгәртеп тороуҙың киң программаһы булып тора.

Бөйөк эштәр планын үҙ вакытында һәм уңышлы хәл итеү ауыл хуҙалығы продуктыларының муҙ базаһын, промышленность өсөн сырье булдырыуҙы төҙмин итәсәк һәм илебеҙ хеҙмәтсәндәренең материаль кәнә-күрешен тағы ла нығытыраҡ киңәйтергә килтерәсәк.

Был тарихи ҡарарҙы практик тормошҡа ашырыу эшендә ауыл хуҙалығы белемдәрен колхозсылар, совхоз эшселәре һәм район ер эштәре работниктәре араһында системалы рәүештә пропагандалауҙың хәлә хуҙалығы өсөн ҙур әһәмиәте бар. Һәр бер колхозсы алдынғы агробиология фәненең төп белемдәре, айырым алғанда, агросолектең үлән баҫыуҙы системаның теоретик һәм практик нигеҙҙәренә менән ҡоралланған булырға тейеш. Агросолектең үлән баҫыуҙы системаһын массалар араһында пропагандалау, менән бер үк ваҡытта беҙ хеҙмәтсәндәргә тәбиғәттең матдәлә күренештәрен фәнни нигеҙҙә марксизм-ленинизм ҡарашы рухында аңларға ярҙам итәбеҙ.

Фәнни пропаганда предметы, маҡсат-ҡа ынтылышлы итеп, ауыл хуҙалығы производствоһының урындағы тәжрибәһен иҫәпкә алып үткәрелергә тейешле.

Урындағы лекторҙар группаһы ауыл хуҙалығы белемдәрен фәнни пропагандалау эшен төрле формаларҙа һәм юналештәрҙә тормошҡа ашырырға тейештер.

**Ауыл хуҙалығы фәнни белемдәрен** культура-ағартыу учреждениелəре системаһында алдан ныҡлы үйлап төҙөлгән план буйынса һәм билдәле календарь срокторҙа алып барырға кәрәк. Ошо маҡсат менән беҙ радионы, район матбуғатын, шулай уҡ ауыл хуҙалығы темаларындағы һәр төрлө доклад-тарҙы һәм публицистик сығыштарҙы киң файҙаланырға тейешбеҙ. Шулай уҡ бөтә ауыл клубтарында беседалар, ауыл хуҙалығы буйынса яҙылған китаптарҙы уҡыуҙы үткәреү, махсус радиотапшырыуҙарҙы коллектив рәүештә тыңлау эшен ойоштороу, алдынғы колхозсылар, бригадаларҙың, звенолар-ҙың, колхоз производствоһы алдынғылары-ның тәжрибәлəрен өйрәнеүгә эҙләнгән экскурсия һәм киҫәлəр, шулай уҡ совхоз, тәкәмсолоҡ хуҙалыҡтары, һәм тәжрибә станцияларҙы баҫыуҙарына һәм фермаларына экскурсияларға алып барыу яҡшы һөҙөмтә биреҫәк. Район һәм ауыл библиотекаларын ауыл хуҙалығы әҙәбиәте айырым алғанда Докучаев, Костычев, Мичурин, Вильямс, Лысенко әҫәрҙәре һәм ағас үҫтереү буйынса пособиелəр менән тулыландырырға кәрәк. Библиотекалар эргәһендә киң ҡатлам массалар араһында агрозоотехник белемдәрҙе пропагандалау эше ойоштороларға тейеш.

Район культура йорттары үҙҙәренең бөтә эшмәкәрлектәрен агросолектең актив-лаштырғанда үткәрелеүен төҙмин итте. Хәҙер беҙ программа буйынса 10 теманы үтәп, 11-се теманы өйрәнә башланыҡ. Күптән түгел ВКП(б) район комитетенең пропаганда һәм агитация бүлеге үтәлгән темаларҙы тыңлаусыларҙың киҫек үҙләштереүҙәре тураһында тикшереү үткәрҙе. Тикшереү яҡшы һөҙөмтәлəр биҙҙе. Коммунистарҙан Буранбаев һәм Гирфанова шитәктәр үтәлгән материалдарҙы яҡшы үҙләштереүҙәрен күрһәттеләр.

Партия ойошмаһы әҙерләндә 12 кешене берләштергән агитколлектив бар. Улар өсөн һуңғы ике ай эсендә генә 4 тапҡыр семинар үткәрелде. Агитаторҙар кәсе менән «Халыҡ-ара хәл», «Бөгөнгө Башҡортостан», «Бөйөк Октябрь социалистик революцияһы башҡорт халҡына нимә бирҙе» һәм башҡа темаларға беседалар үткәрҙеләр. Агитаторҙарҙан бигерәк тә шитәк Буранбаев яҡшы эшләй. Ул һуңғы айҙа ғына төрле темаларға 7 тапҡыр беседа үткәрҙе.

Был партия ойошмаһының төҙөү уңышлыҡтары ғына. Партия-ойоштороу һәм партия-политик эштәрҙе артабан ныҡытыу, колхоз правлениеһе эшмәкәрҙәренә контролек итеү беҙҙең партия ойошмаһының иғтибарында эште бүлеп тора.

**С. Манарский,**
Мәкәр районы «Урал» колхозы партия ойошмаһы секретары.

Юғарыла килтерелгән миҫалдарҙан Докучаев — Костычев — Вильямс комплексының төп элементы булып ҡуҙаҡлы һәм ҡыяҡлы күп йыллыҡ үләндәрҙең ҡушылмаһы сәселгән үлән баҫыуы сәсеү әйләнештәре торғанлығы күренә.

Тикшереүҙәр һөҙөмтәһендә ҡуҙаҡлыҡ-ҡыяҡлы үләндәр ҡушылмаһының юғары урожайлыҡ нигеҙе — тупраҡтың ярҙамлы структураһын аяҡҡа баҫтырыуҙы төҙмин итәкләге беленде. Нарымды һәҡлау һәм баҫыуҙарҙы ныҡ үләндәрҙән тәҙәртыу сараһы булып хеҙмәт итә.

Ялан һәм урман-ялан райондарҙағы баҫыу һәкләүсе полосалар ҡоролоҡтарҙың һәм ҡорғо елдәрҙең һәләкәтле тәьҫирҙәрен бик нық кәметәләр, тупракта дым туплануға булышлыҡ итәләр, микроклиматты яҡшырталар һәм тупраҡ эрозияһының таралыуын кәметәләр.

Игенселектең үлән баҫыулы сәсеү әйләнеше системаһының комплексы тупракты дөрөҫ эшкәртеү системаһын: предшественникле һабандар менән һөрөү, камылды лущить итеү, төрөн итеп туҙға һөрөү һәм башҡа күп саралары күҙәтә тота.

Шулай булғас, тәбиғәттә үҙгәртеп ҡороуҙың бөйөк планы тураһында лекция уҡығанда лекторҙар ауыл хуҙалығы саралары-ның бөтә комплексын пропагандаларға тейештер.

Башҡортостан лекцион бюро тарафынан күп кенә район лекторҙарының лекция текстарын тикшереү уларҙа игенселектең үлән баҫыулы сәсеү әйләнеше системаһының күрһәтелгән бөтә төп звенолары ла тейешле дәрәжәлә фәнни яҡтыртылмауҙары, ә был звенолардың кайһы берҙәренә бөтөнләй ҡағылмағанлыҡтары асты. Былар башҡа тағы бер лекциялар мәҡсатҡа ынтылышлы түгел һәм улар планһыҙ рәүештә яҙылғандар. Уҡыған лекцияларҙың айырым етешһеҙлектәрен түбәндәге мисалдар менән генә лә күрһәтергә мөмкин: агроном Н. Смирновтың «Һуғыштан һуңғы осорҙа ауыл хуҙалығын күтәреү саралары» тигән лекцияһының тексы популяр аңлайышлы итеп яҙылған һәм ҡыҙыҡлы яһа сағыштырылма һандар күрһәтелгәндәр, ләкин шуның менән бер рәттән текста күп кенә етешһеҙлектәр бар: ауыл хуҙалығы артелендең Уставы сағылдырылмаған, алдынғы колхоздар тәжрибәһенән миҫалдар килтерелмәгән.

В. К. Кондратьтың «Баҫыу эштәрендә хеҙмәтте ойоштороуҙа зәңгә системаһы — юғары урожай алыуҙың ысынбарлыҡ сараһы ул

# ЯҘҒЫ АГРОТЕХНИК САРАЛАР ПЛАНЫН АРТТЫРЫП ҮТӘЙЕК!

## РЕСПУБЛИКАБЫҘ БАҫЫУҘАРЫНДА

Өфө районы колхоздарында уҙымдарҙы өҫтәмә азыҡландырыу эштәре киң йәйелдерелә.

«Завет Ильича» колхозы ағзалары баҫыуға айырыуса иғтибарлыҡ менән сыҡтылар. Тәүге ике көн эсендә генә бында 37 гектар уҫым азыҡландырылды.

«Парижская коммуна» колхозында Белоусова, Тимофеева интеншәрҙең звенолары үҙ участкаларында азыҡландырыу эшен тамамлап, башҡа звеноларға ярҙамға сыҡтылар.

«Маяҡ», «Новый строй» һәм Фрунзе исемендәге колхоздарҙа ла сәсеү алды эштәре иғтибарлы рәүештә бара.

**В. Тарасов.**

* * *

БАҠАЛЫ. (Телефон аша, үҙ хәбәрсебеҙҙән). «Ҡызыл йондоҙ» колхозы ағзалары уҙымдарҙы иртә яҙ азыҡландырыуҙың һәм тырматыуҙың урожайҙы күтәреүҙә ниндәй ҙур роль уйнауын үҙҙәренең эш тәжрибәләрендә яҡшы беләләр. Шуға күрә был эшкә улар бөтә ҡыш буйына әҙерләнделәр. Быйыл ҡыш баҫыуҙарға 1600 тонна серегән тирес сығарылды, 122 центнер көл, 11 центнер көш тиҙәге йәйәнәлде. Колхозсылар быйыл 26 гектар уҫым азыҡландырыу планын 40 гектар итеп үтәргә ҡарар иттеләр.

Орлоксолоҡ участкаһында эшләүсе звено был эшкә беренсе булып башланы. Ҡәлилова, Латышова һәм Хәкимә интеншәрҙең звенолары 10 гектар уҫымды 8-әр тонна серегән тирес, 4-әр центнер көл менән азыҡландырҙылар. Һәр бер звено үҙ участкаһынан 100-әр бот урожай алыу өсөн көрәшә.

**Х. Ғәлимов.**

* * *

ДӘҮЛӘКӘН. Райондың колхоздарында быйыл көҙ йәйлыҡ үләндәрҙе тәрбиәләүгә ҙур иғтибар бирәләр. Күп кеше ауыл хуҙалығы артелдәренда клевер, люцерна, костер сәсеүлектәрен өҫтәмә азыҡландырыу эштәре бара. Шевченко исемендәге колхозда 15 гектар люцерна азыҡландырылды. «Урта-тау», «Ҡызыл тормош» колхоздарында ла был эш ҡыҙыу темп менән бара. «Горный труд» колхозы ағзаларҙа 50 гектар майҙанда костер сәстеләр әҙ инде.

## Планды арттырып үтәнек

Бәйләү «Бүләк тау» ауыл хуҙалығы артелә ағзаларҙа яҙғы баҫыу эштәренә тулы әҙерлек һәм ҙур ойоштороулыҡ менән башланылар.

Уҫым сәсеүлектәрен тәрбиәләү буйынса мөһим саралар үтәрәсәк. Беҙ 5 тонна урынына, 10 тонна минераль ашлама, һәм урындағы ашламаларҙан 200 центнер көл, 35 центнер көш тиҙәге, 3.200 йәк тирес әҙерләп йәйәнәлдек. Хәҙер беҙ уларҙы тулыһынса һәм дөрөҫ файҙаланыу сараларын күрәбеҙ.

Баҫыуҙарҙа һәр һыуҙарыу тотоуҙы 2—3 көндә хәл иткән көсөк үҫ, уҫымдарҙы өҫтәмә азыҡландырыу эштәрен дә уңышлы башҡарып сыҡтыҡ. 50 гектар урынына, 98 гектар майҙанда уҫым азыҡландырып, планды байтаҡ арттырып үтәнек. 30 гектар майҙанда күп йыллыҡ үлән сәсеүлектәренә лә азыҡландырыу үткәрелде.

Хәҙер уҫымдарҙы тырматыу эштәре башланды. Ул 2—3 көндә тамамланасаҡ. Быйыл башҡа тупраҡта ҡым һәйкәп ҡалыу өсөн туҡта һөрелгән ерҙәрҙе лә тырматабыҙ. Был эштәрҙе уңышлы үтәү өсөн беҙҙә йәйге тарлау көстәре етерлек. Баҫыу эштәрендә быйыл 96 ат, 36 үгеҙ ҡатнаша. Уларға етерлек бесән, концентрат азыҡтар әҙерләнде.

**К. Ҡәмиуллин,**
Туймазы районы «Бүләк тау» колхозы агротехниге.

## ИГЕНСЕЛЕКТЕН ЮҒАРЫ КУЛЬТУРАҺЫ ЗВЕНОҺЫ ИСЕМЕН АЛЫУ ӨСӨН

Мин дүртенсе йыл инде звено менән етәкселек итәм. Беҙ йыл һайын юғары урожай алып киләбеҙ. 1947 йылда беҙҙең уңыштар айырыуса ҙур булды. Звенога бирелгән 15 гектар майҙанда арыштың һәр бер гектарынан 31-әр центнер урожай алдыҡ. Бындай урожайҙы беҙҙең ауылда бер ваҡытта ла күргәндәре юҡ ине әле. Беҙҙең был намыҫлы хеҙмәтебеҙҙе хакимәт юғары баһаланы. Звеноның 7 ағзаһы ордендар һәм медалдәр, ә мин үҙем Ленин ордене менән наградландым.

Беҙ был уңыштар менән маһайып, тыныҫланып ҡалманыҡ. Уны артабан нығытыу сараларын күрәбеҙ. Алдынғы агротехниканы, ошо ук колхозда звеновод булып эшләүсе, Социалистик Хеҙмәт Геройы Фәниә Насировтың эш тәжрибәһен өйрәндек.

Үҙған йылда королоҡҡа ҡаршы алыуҙы көрәш алып барҙыҡ. Иртә яҙ баҫыуҙарҙа күберәк лым һаҡлап ҡалыу, уҫым сәсеүлектәрен өҫтәмә азыҡландырыу, тырматыу сараларын күреү беҙгә королоҡто еңеүгә ярҙам итте. Звено юғары урожай үҫтереп алды.

Беҙ Мәскәү тирәһендәге Александр Чутихтең инициативаһы буйынса башланған социалистик ярышҡа ҡушылып, быйыл 20 гектар бойҙайҙың һәм 15 гектар арыштың һәр бер гектарынан 180-әр бот урожай үҫтереп алырға һүҙ бирҙек.

Был йәкләмәне үтәү өсөн хәҙер ҡыҙыу эш бара. Үҙ участкабыҙҙа ҡыш көнө ҡалын итеп һар тотоу үткәргәйнек. Хәҙер баҫыуҙа күберәк лым һаҡлап ҡалыу сараларын күрәбеҙ. Беҙ участкала ла һар һыуҙары тотоу үткәрелде. 15 гектар уҫым сәсеүлегенең һәр бер гектарын 3-әр центнер көл һәм 5-әр центнер көш тиҙәге менән өҫтәмә азыҡландырабыҙ. Был беҙгә бик күп өҫтәмә урожай алыуға ярҙам итәсәк. Бының өсөн беҙ ҡыш көнө өтерлек көл, тирес һәм күп кенә минераль ашламалар әҙерләп куйғайныҡ. Уларҙы тулыһынса файҙаланасаҡбыҙ. Ерҙе һуғарыу өсөн быуалар, һыу яткылыҡтарын буҙырыуға ла ҙур әҙерлек алып барабыҙ.

Быйыл ҙурҙы сәсеүҙе иғтибарлыҡ менән үткәреүҙе, яҡшы сифатлы итеп үткәрәсәкбеҙ. Бының өсөн беҙҙә бөтә мөмкинлектәр бар.

**Нурия Үҙәнбаева,**
Баймаҡ районы, Карл Маркс исемендәге колхоздың звеноводы.

*Фәйзи Бикбов*

## Һаҡмар буйында

1.

Урал тауы күйынында,
Ирәндекте тешкән һарҡыуҙа,
Һаҡмар һыуының буйында
«Яңы тормош» тигән колхоз бар —
Сәске аткан баҫмаларҙы
Умарталыктағы күс кеүек
Ҡайнап тора торған һәр сәғәттәры, —
Большевистик илгә кес булып
Маҡтай торған артель ҡоролошон —
Бай һәм культуралы тормошло.

2.

Кесәң ҡалып, батып тирә
Ярышып һар кеп көнө менән
Һәр колхозсы бәхет тирәс
Елек тирген кеүек күл менән:

Баҫыуҙары иген бире,
Һыйырҙары май бире,
Умарта—бал, йылҡы ҡымыҙ бире,—
Торғон һәр йыл бай киләс —
Урал тауы күйынында,
Ирәндекте тешкән һарҡыуҙа,
Һаҡмар һыуының буйында
«Яңы тормош» тигән колхозда.

3.

Урал тауының күйынында,
Ирәндекте тешкән һарҡыуҙа,
Һаҡмар һыуының буйында
«Яңы тормош» тигән колхозда —
Тырыш хеҙмәт һис юғалмай,
Мул урожай бира һәр бер га,
Иген менән тула буралар.

Кес ҙур байрам була һәр йылда.
Планды тып та бирәлә
Тыуған илгә иген быйда мул.
Фонтар тула һәм буленә
Хеҙмәт кендәренә мул доход.

4.

Ни генә юҡ? Барыһы бар!
Клуб, ясле, мәктәп, больница,
Ферма, өйҙәр һәм урамдар
Электрҙән балҡый һәр кисте.
Радио һөйләй. Кино күрһәтә.

Спектаклдәр ҙә күйыла.
Колхоз йәштәренең косә менән
Концерт була доклад һуңынан —
Урал тауының күйынында,
Ирәндекте тешкән һарҡыуҙа,
Һаҡмар һыуының буйында
Яңы тормош» тигән колхозда.

5

Урал тауы күйынында,
Ирәндекте тешкән һарҡыуҙа,
Һаҡмар һыуының буйында
Оно данлы булған колхозға
Күрер есен яҙ, йәй, көҙ, ҡыш
Бер миңен йыш барғаным:

Һәр колхозсы унда агротехник,
Вильямс — баш агроном,
Ә Лысенко академик
Ҙур хәрәкәт йыш ҡунаҡ;
Һәр ферала зоотехник,
Һәр бер конюх ветврач.

Быңда колхоз фондың ҙурҙы,
Фән хөкүмәте колхозы,
Һәм мин белем: Һин дә ошо
Колхоз ҙурҙы, уҡыусым!

6.

Әйт, мәржәнә түгелме ни
Бөгөн баҫыуҙарҙа ошо ағ:
Мәҙәрҫә га һөрә — сәсә
Совет һайын беҙҙә МТС.
Тракторҙар, комбайндар
Бөгө баҫыуҙарҙың кинәгән
Иңләп йәрей. Һәм баҫыуҙа
Тән ятырлыҡ тора көп кеүек.
Бай техника бөгөн яҡырата
Батыр хеҙмәт маршы кейенә.
Коммунизм ине колхоз аша
Колхозсыларҙың һәр ейәнә —
Урал тауы күйынында,
Ирәндекте тешкән һарҡыуҙа,
Һаҡмар һыуының буйында
«Яңы тормош» тигән колхозда.

7.

Урал тауының күйынында,
Ирәндекте тешкән һарҡыуҙа,
Һаҡмар һыуының буйында
Дан яулаған ошо колхоздай —
Сәске аткан баҫмаларҙы
Умарталыктағы күс кеүек
Ҡайнап тора торған һәр сәғәттәры, —
Большевистик илгә кес булып
Раҫлай торған колхоз ҡоролошон —
Бай һәм культуралы тормошло
Республикабыҙҙа артелдәр
Күбәйеүҙәр инде һәр ерҙә.

## ТРАКТОР БРИГАДАЛАРЫНДА

Абзан МТС-ының тракторҙар паркы яҙғы баҫыу эштәренә өлгөлө әҙерәнде. 61 трактор, тағылма инвентарҙәр, үткән йылға ҡарағанда, ҡыҫҡынан бик күп алда һәм яҡшы сифатлы итеп ремонтландылар. Яҙғы баҫыу эше осорона өтерлек ягулыҡ һәм майлау материалы тапшырҙы.

МТС-тың 163 механизаторы бер маҡсат менән йәшәп, игенселектең юғары культураһы өсөн социалистик ярышҡа бирҙәм ҡушылдылар. Улар бүйыл һәр бер шартлы тракторға 550 гектар ер эшкәртеү һәм һәр бер гектарҙан ҡамендә 13-әр центнер урожай үҫтереү йәкләмәһен алдылар. Трактор бригадалары бригадирҙәре Тимофеев, Ямғурчин, Карабаев, Лушников интеншәрҙең һәр береһе 700-әр гектар ер эшкәртергә, һәм һәр гектарҙан уртаса 15-әр центнер урожай алырға һүҙ бирҙелар. Уткән йылда инеш Мостафин етәкселек иткән трактор бригадаһы эшкәрткән «9-ое январ» колхозында 50 гектар майҙандағы арыштан 18-әр центнер урожай алынғайны. Инташ Мостафин бүйыл тағы ла юғарырак урожай үҫтереп һүҙ бире. МТС-тың орденле бригадире Мәүлүтов, орденле тракторист Саматов һәм орденле комбайнер Фаяз Моденов интеншәр әә игенселектең юғары культураһына өлгөшеүҙә намыҫ менән хеҙмәт итәсәктәрен белдерҙелер.

— Беҙ игенселектең культураһын күтәреүгә бөтә тырышлығыбыҙҙы һаласаҡбыҙ, — ти «Почет билдәһе» ордене менән наградланыусы механик Зиннәт Байназаров.

МТС-та йәкләмәне үтәү өсөн бөтәһе лә әҙер. Тракторҙар яҡшы сифатлы итеп ремонтландылар. Өҫтәүенә МТС бүйыл 25 яңы трактор һаланы, 22 культиватор, 5 сәскес, 6 уруҫ һәм бер «ВНИ» машинаһы алды. Тракторҙар электр яҡтылығы менән йәһәзландырылды һәм икешәр сменала эшләү өсөн өтерлек трактористар кадрҙары менән тулыны ителде. 30 трактор һаланы предлужниктар менән комплектовать ителде.

МТС бүйыл 32 колхоз менән договор төҙөнө. МТС артта ҡалыусы «Таймас», «Бөрәш», «Көрө юл», Ходайбирҙин исемендәге колхоздарға айырыуса иғтибар итә. Уларға иң алдынғы бригадалар һәм агрономдар бирҙелде.

МТС коллективе колхоздарҙа юғары урожай үҫтереү өсөн бөтә яҡлап ярҙам итә. МТС агрономдары етәкселегендә 700-ҙән артыҡ колхоз активе агротехник түңәрәктәрҙә уҡый. 32 бровизатор әҙерләнде. Орлоҡ участкалары звенолары косә менән 962 центнер көл, 75 центнер көш тиҙәге йәйәнәлде.

— Был әшләмаларҙы бүйыл тулыһынса файҙаланасаҡбыҙ, — ти МТС-тың агрономы Иштәк Трофимов.

Хәҙер МТС тракторҙары колхоздарға өҙатылдылар.

**К. Сафин.**

## *Звенолар баҫыуҙа*

Ҡыҙыл районының күп кенә колхоздарында яҙғы баҫыу эштәре башланды. «Трактор» колхозында Вәлиева, Хәкимова интеншәрҙең звенолары 20-шәр гектар арыш һәм 23-әр гектар бойҙайҙың һәр бер гектарынан 22-шәр центнер урожай алырға һүҙ бирҙеләр, үҙ-ара ярышҡа сыҡҡайнылар. Хәҙер улар алған йәкләмәләрен үтәү өсөн ныҡлы эшкә башланылар. Уҙыш һәм тупраҡ һөрелгән бөтә майҙанда һәр һыуҙарыу тотоу үткәрелер, уҫым сәсеүлектәрен азыҡландырҙылар.

«Яңы тормош», «Өс ҡайын» колхоздарында ла баҫыу эштәре кендән-кен ҡыҙыу тес ала бара.

**Ғ. Ғазизуллина.**

## Бөтә Союз ауыл хуҙалығы күргәҙмәһенә әҙерлектә киң йәйелдерергә

1950 йылда Бөтә Союз ауыл хуҙалығы күргәҙмәһендә Башҡорт Автономиялы Совет Социалистик Республикаһының промышленноҫть һәм ауыл хуҙалығындағы уңыштары киң рәүештә күрһәтеләсәк.

Күргәҙмәлә башҡорт халҡының социаль һәм милли үҙгәреүҙәре рус пролетариаты ярҙамында инсан азат итеүҙе һәм үҙ государствоһын төҙөүе, һәм хәҙерге ваҡытта Ленин—Сталин партияһы етәкселегендә, Совет государствоһы ярҙамында инсан итеп коммунистик общество төҙөүҙә ҡатнашыуы күрһәтеләсәк.

Башҡортостан батша ваҡытындағы артта ҡалған һәм аграр окраинаһан индустриаль-аграр республикаға әйләнде. Әлеккә Өфө губернаһында халҡҡа хеҙмәткә инегелгән 107 ярым кустарь предприятие бар ине һәм унда хеҙмәт итептереүсәнлеге ептән тыш түбән ине. Ғәйәт ҙур ер аҫты байлыҡтарын эшкәртергә батша хакимәтенең халҡҡа ниҡмәй ине, сөнки ул ваҡытта техника бик артта ҡалған, хосуси милеккә һәм колонизаль халыҡ хеҙмәтенә нигеләнгән ине.

Бары тик Совет власында гына Башҡортостанда бөтә ер аҫты байлыҡтарын рациональ файҙаланыу һәм промышленноҫте иң яңы техника менән тоноландырыу һәм шуның менән беҙгә хеҙмәткәрҙәренә материаль-тормош шарттарын яҡшыртыу мөмкинлеге тыуҙырылды.

Сталинсе ике биш йыллыҡ эсендә генә лә Башҡортостанда 80-ҙән артыҡ яңы завод һәм фабрика, шул иҫәптән Ишембай нефть эшкәртеү заводы, Өфө комбайндар моторы заводы, Черниковскиҙәге фанера комбинаты, нефть эшкәртеү заводы, макарон фабрикаһы һәм башҡалар төҙелеп, эшкә ебәрелде. Әлек ярым куҫтар хәлдә булған предприятиелар механизациялаштырылдылар һәм уларҙа реконструкция үткәрелде.

1913 йыл менән сағыштырғанда промышленноҫтың валовой продукцияһы 1937 йылда 1.120 процентҡа арты.

Сталинсе биш йыллыктар эсендә һәм Бөйөк Ватан һуғышы йылдарында тағы ла бик күп заводтар һәм фабрикалар һалынды һәм яңы инженер-техник кадрҙар үҫтерелде. 1913 йыл менән сағыштырғанда валовой продукция 1948 йылда 2.800 процентҡа арты.

Өфө уңыштар менән бер рәттән, күргәҙмәлә Советтар Союзы күләмендә ҙур иҫәбәттә эйә булған «Икенсе Баку» нефть промышленноҫе махсус рәүештә күрһәтеләсәк.

Ватан һуғышы йылдарында фашизмға ҡаршы көрәштә Башҡортостан халҡының героик подвиҙтәре, башҡорт кавалерия дивизияһының фронттарҙа күрһәткән батырлыҡтары күргәҙмәлә киң рәүештә күрһәтеләсәк.

Промышленноҫтә алғәшелгән уңыштар менән бергә, ауыл хуҙалығын коллективлаштырыу буйынса сталинсе политиканың тантаналы, алек артта ҡалған ваҡ хуҙалыҡтарҙан торған ауыл хуҙалығының Ленин—Сталин партияһы етәкселегендә инсек итеп күп тараҫлы һәм механизациялаштырылған колхоз, совхоз хуҙалығына әйләнтәнәлеген күрһәтәү Башҡортостан стендында ҙур урын аласаҡ.

Бөтә Советтар Союзындағы кеүек үҙ, Башҡортостанда ла ауыл хеҙмәт тамырынан үҫә төшә. Яңы техника һәм ҡаҙыныш мичуринсе фән менән ҡоралланған әре колхоз хуҙалығы, унда яңы агротехниканы, сәсеү әйләнешен, яңы хеҙмәт методтарын ҡулланыу ауыл хуҙалығын социалистик нигеҙҙә үҫтереп ҡорорға мөмкинлек бирҙе. Унда юғары урожай үҫтереү һәм малсылыҡтан мул продукты алыу новаторҙары — яңы кешеләр үҫеп сыҡтылар. Сәсеү майҙанын инҙәйтеҙҙе, игенселектең урожай бирәүен күтәрҙеҙ, фермалар һәм унағы малдар һаны арты. Ныҡлы сәсеү, бөртөк ашлыҡ, мал азығы, бәшмәк һәм ит-һөтселек базаһы төҙөү буйынса социалистик ауыл хуҙалығы алдынғы торған төп проблемаларҙы хәл итәҙе. Был уңыштар бөтәһе лә Башҡортостан павильонында киң рәүештә күрһәтеләсәктер. 1948—1949 йылдарҙа урожайлы күтәреү һәм малсылыҡтан юғары продукты алыуға алғәшелгән колхоздарҙан, МТС-тарҙан экспонаттар буйлаҫаҡ һәм юғары агротехника ҡулланыу, хеҙмәтте дөрөҫ ойоштороу алғәҙәре күрһәтелә алдынғалар, Социалистик Хеҙмәт Геройҙары күргәҙмәлә ҡатнашаҫаҡтар.

Хуҙалыҡтың яңы тармаҡтары — йәшелсәселек, ебәкселек, ҡуй-һарыҡ, тауар сәғәҙәре үҫтереү һәм башҡалар күргәҙмәлә киң рәүештә күрһәтеләсәктер.

Хуҙалыҡ тармаҡтарын алға әйҙәүҙә ғәм тарафынан алғәшелгән уңыштар, новаторҙар Бөтә Союз ауыл хуҙалығы күргәҙмәһенән Башҡортостан павильонында ҙур урын аласаҡтар. Мәҫәлән, йәшелсәлек эксперименталь базаһы бөтә төбәк тәмләмә ныйырҙарҙы иҫәптән төбәмә йәйәнәлдереү буйынса тәжрибә яһаһа, малсылыҡтың юғары продукция бирәүенә алғәшәһе. Ныйыр һауыу ашенән алынмалары, мәҫәлән, ингән Антипенко алынмаларын эш тәжрибәһен ҡулланып, үҙенә бер әйләнешле индерә, яңы урожай алыуға алғәшәләр.

Был уңыштар Башҡортостан павильонында киң рәүештә күрһәтеләсәктер.

Ауыл хуҙалығын индәнгән бөйөктәр менән бергәлгән үҙәк залда социалистик фәнгә, формаһы милләт милли һәм эстәҙеге яңынан социалистик культураның уңыштары вәүәлләнереләсәк.

Бурыс — күргәҙмәнең тоғро ҡаҡсаттарын һәм бурыстарын халыҡ массаларына киң рәүештә аңлатыу, 1949 йылда юғары күрһәткестәргә алғәшеү һәм шуның менән 1950 йылғы Бөтә Союз ауыл хуҙалығы күргәҙмәһендә ҡатнашыу хоҡуҡын алыу өсөн социалистик ярышты киң йәйелдереүҙә.

Орденлы Башҡортостан павильонының Бөтә Союз ауыл хуҙалығы күргәҙмәһендә, башҡа туғанлаш милли республикалар араһында, үҙенә достонн урын алыуында шик юҡ.

**А. С. Кудрявцев,**
Башҡорт АССР-ы павильонының баш методисе.

## Элеваторҙарҙы, иген пункттарын ремонтлауға ике миллион һум

СССР Әҙерләүҙәр министерствоһы ағымдағы йылда Башҡортостандың элеваторҙарын һәм иген пункттарын ремонтлау өсөн ике миллион һум аҡса бүлде.

Был аҡсаның күбеһе яңы иген складтары төҙөүгә, күп хеҙмәт талап иткән йәк тейәү һәм бушатыу эштәрен механикалаштырыуға тотоласаҡ.

Быйыл Мәләүез, Кейекбаш пункттарында яңы тимгәк ялғы иген киптереү цехтары төҙөләсәк.

Шулай уҡ кадрҙар әҙерләүгә лә ҙур иғтибар бирелә. Март айында 35 лаборант махсус курста уҡытылар. Апрель айында иген складтары мөдирҙәре өсөн шулай уҡ бер айлыҡ курс эшкә башланы.

**Х. Азнабаев.**

# Ағиҙел йылға пароходствоһы навигация асылыу алдынан

Бер нисә көндән навигация асыла. Ағиҙел йылға пароходствоһы коллективтәре сталинсе яңы биш йыллыҡтың дүртенсе йыл кәсеп йылы навигацияһына башлайҙар. Хәҙер затондарҙа судноларҙы ремонтлы тамамлау өсөн ҡыҙыу эш бара. Пристандәр йәктәрҙе ҡабул итеү ҡыуаты, пассажирҙарҙы ҡаршылауға әҙерләнәләр. Складтар, механизмдар тәртипкә килтерелә.

1949 йылда йылғасылар алдында торған бурыстар айырыуса серьез һәм мөһимдәр, улар үҙған йылдағыға ҡарағанда күп үҫешләкле. Пароходствоның төньяҡ косә өлөшө хәҙерҙә ҡалдырылмауына ҡарамаҫтан, йәк йөртөү атымлығы йылда 29 процентҡа, 1940 йылға ҡағыштырғанда 45 процентҡа арта. Был 1950 йылға билдәләнгән күмәлдән 19 процентҡа күберәк. Тимәк йылғасылар быйылғы навигацияла биш йыллыҡ пландарын үтәү генә түгел, арттырып та үтәргә тейешләр.

1949 йылға навигацияға әҙерләнеп, Октябрь революцияһы исемендәге заводтың коллективы судноларҙы билдәләнгән срәҙәктә һәм юғары сифатлы итеп үтәү өсөн үҙенә конкрет йәкләмәләр алған ине. Коллектив үҙенең йәкләмәһен үтәй. Хәҙер затонда ремонт эштәрен тамамлау буйынса ҙур эштәр алып барыла.

Коллективтәрҙә ағымдағы йылдың навигация планын үтәү буйынса күп саралар билдәләнә һәм конкрет йәкләмәләр алына. Йылғасылар йәк йөртөү пландарын арттырып үтәргә ҡарар иттеләр.

Ағиҙел йылға пароходствоһының иң яҡшы капитаны Крупадеров һәм иң яҡшы механигы Бахарев интеншәрҙең Русланов һәм Булгаков интеншәрҙең методын Ағиҙел бассейнында башлап индереүселәр булғылар. Улар простойҙарһыҙ, аварияһыҙ эшләргә, үҙҙәренең биш йыллыҡ нормаларын 1949 йылдың 1 сентябренә үтәргә йәкләмә алдылар. Уларҙың өлгөһөнә бассейндың башҡа капитандары, механиктәре, шкиперҙәре тәңгәлдәләр һәм стахановсы планлар төҙөнәләр.

Быйылғы навигацияла стахановсы планһыҙ бер генә судно лә йылғаға сыҡмаясаҡ. Пристань коллективтәренең шулай уҡ стахановсы пландары бар.

Русланов интеншәрҙең өлгөһөндә төҙөлгән был стахановсы пландар пристандәрҙең, предприятиеләрҙең бар бөтә пароходствоның эске мөмкинлектәрен мобилизоватьиғтибарлы һәм ошо нигеҙҙә лә инде йылғасылар үҙҙәренә күтәренке йәкләмәләр алалар. Быйыл простойҙар ҡыҫҡартыла, техник тәңгәллек арттырыла, командаларҙың хеҙмәтен ойоштороу яҡшыртыла. Һеҙмәтәлә пландан тыш бер-нисә миллион тонна километр йәк ташласаҡ, 456 тонна ягыулыҡҡа экономия яһау күҙәтелә.

«Барнаул», «Бирск», «Молотов», «Сеченов», «Доронин», «Физкультурник», «Октябрина», «Комсомолка» судноларында Бурлаков-Киселев методы менән эшләү индерелә һәм флотты эксплоатациялауҙағы был яңы метод 90 мең һум күләмендә государство средстволарына экономия яһауға мөмкинлек бирәсәк.

Үҙе йөрөмәй торған судноларҙың да йәк ташыуы арта. Өйләнештә үтәреү иҫәбенә был төр судноларҙың планы быйыл 120 процентҡа үтәргә тейешләр.

Өфө пристане, 1948 йылда фактик үтәлгән планға ҡарағанда, быйыл йәк эшкәртеүҙе 26 процентҡа арттыра, үҙенә төшөү хаҡы 3 процентҡа кәметәләр. Был күрәлгән саралар 200 мең һумдан күберәк средствоға экономия яһарға мөмкинлек бирәсәк. Өфө — 2 һәм башҡа пристандәрҙең эшен артабан яҡшыртыу буйынса шулай уҡ мөһим саралар билдәләнде.

Пароходствоның эш сифатын яҡшыртыу мөһим бурыс. Ошо маҡсатта тәңге знактар күбәйтелә, өҫтәмә бәкәндәр ҡуйыла. Ағиҙел йылғаһында айырым урындарҙа гарантлалы төҙөнлек 135 сантиметр урынына 140 сантиметрға өткерелә.

Быйылғы навигацияла Ағиҙел йылғасылары йөҙ меңәрҫә тонна аҙыҡ, утын ташырға, промышленноҫть үҙәктәрен төҙөү материалдары һәм утын менән тәьмин итергә тейешләр. Шулай уҡ иген, тоҙ һәм башҡа продукцияларҙы ташыу буйынса йылғасылар алдында торған бурыстар ҙур.

Навигация асылыуҙың беренсе көндәренән уҡ расписание буйынса пассажир пароходтары, катерҙар, һыу трамвайҙары йөрөй башлаясаҡ. Боҙ китеү менән уҡ Өфө — Карнәүел маршрутында ике пароход, Өфө—Затон, Өфө—Куйбышевка участкаларында икешәр катер йөрөтөү билдәләнгән.

Өфө—Дербешка, Өфө—Казан араһында рейстар башлана. 1941 йылдан һуң беренсе тапҡыр быйыл 15 июндән башлап Өфө—Мәскәү экскурсия линияһы асыла. Пароходта йөрөүҙәр, пароход менән экскурсияларға сығыуҙар киң рәүештә күҙаллыласаҡ.

Пароходство тарафынан билдәләнгән планларҙы үтәүҙә клиентура ҙур роль уйнай. Ташыла торған йәктең 80 процентҡа самаһы улар тарафынан эшкәртелә. Ләкин клиентор үҙҙәренең причалдарен механизациялаштырыу эше менән шөғөлләнмәйҙәр. Бындайҙар иҫәбенә Черниковск һәм Өфө гортоптары, төҙөлөш трестары һәм башҡалар инеләр.

Клиентура тарафынан судноларҙың причалдарҙа тотолоп тороуы арҡаһында үҙған йылда 650 мең тонна-төүлек күләмендә простой яһалды. Быйыл бындай хәлдәргә юл күйырға ярамай. Үҙған йылғы навигацияла һаларҙа аварийалар күп булдылар. БАССР Урман промышленноҫе министерствоһы предприятиелөре коллективтәре һаллау эшен насар башҡарған инеләр. Был мөһим эштең сифатына быйыл серьез иғтибар бирергә кәрәк.

Үҙған йылдағы навигацияла йәкте һыуҙан алыу тимер юлға күсереү эше лә нормаль барманы. Өфө буласаҡ тимер юлсылары вагондарҙы үҙ ваҡытында биреүҙе тәьмин итмәнеләр. Быйыл Өфө—1 пристане коллективе тимер юлсылар менән социалистик договор төҙөштеләр. Вагондар биреү графиген үтәү договорҙа төп пунктарҙың береһе итеп индерелгән.

Навигация башланыр көндәр бик яҡын инде. Пристандәрҙең, пароходтарҙың коллективтәре үҙҙәренең был мөһим кампанияны үткәреүгә әҙерлектәрен тағы ла бер тапҡыр сығырға, эштә булған етешһеҙлектәрҙе бетереү һәм навигацияны тулы әҙерлек менән ҡаршылау өсөн бөтә саралар күрергә тейештәр.

Ағиҙел йылға пароходствоһы сталинсе яңы биш йыллыҡтың дүртенсе йылы навигацияһын уңышлы үткәреү өсөн Ватка бассейнене коллективе менән социалистик ярышҡа сыҡты. Ярышта алдынғы сафта булыу өсөн беҙҙең бөтә мөмкинлектәребеҙ бар. Бының өсөн бер-ҙәм, большевистик ныҡышмалдыҡ менән эштәргә кәрәк. Йылғасылар ярыштың алдынғы сафында булыу өсөн кәштәрен аямаҫтар.

**К. Мясников,**
Ағиҙел йылға пароходствоһының начальнигы, йылға флотының III ранг генерал-директоры.

# Берләшкән Милләттәр Ойошмаһы Генераль ный Ассамблеяһының пленар ултырышында

НЬЮ-ЙОРК, 12 апрель. (ТАСС). 13 апрелдәге киске ултырышта Ассамблея «Имперелек Советында тауыш бирөү проблемаһы» тип аталған мәсьәләне карай башланы. Билдәле булғанынса, был «проблема» Берләшкән Милләттәр Ойошмаһы Уставына каршы кешеләр тарафынан Империлек Советында бәйек державаларҙың бер фекерлелек принцибен емереү максатында уйлап сығарылғайны.

Ассамблеяның Махсус политик комитетында Парижда яһаған сығыштарында А. Я. Вышинский, Берләшкән Милләттәр Ойошмаһы Уставына каршы кешеләрҙең Империлек Советында бәйек державаларҙың бер фекерлелек ҡағизәһен емерергә ынтылыуҙары тыныслыҡ һәм демократия дошмандары тарафынан Берләшкән Милләттәр Ойошмаһында халыҡара хеҙмәттәшлек һәм уның бөтә ағзаларының тигеҙ хоҡуҡлы нигеҙендә принцибен тар группа державалар тарафынан үҙ-ара һүҙ берләштереү һәм диктат системаһы менән алмаштырыу өсөн яһала, тип кире ҡағылмаҫлыҡ рәүештә иҫбат итте.

Бидәүләт булғанынса, Махсус политик комитет Уставты ҡайтанан ҡарау өсөн генераль конференция сақырыу тураһында Аргентина делегацияһының тәҡдимен кире ҡаҡты. Шулай уҡ Австралияның Империлек Советындағы дошман ағзаларҙың бер фекерлелек принцибен емереү маҡсатында уйлап сығарылғайны.

Ләкин Уставҡа каршы кешеләр ситләтеп үтөү маневры ҡулланылар. АҠШ, Англия, Франция һәм Ҡытай вәкилдәре тарафынан Империлек Совет ағзаларына Советтә тикшереләсәк мәсьәләләрҙе «процедура мәсьәләләре» тип иҫәпләргә тәҡдим итеүсе берҙәм резолюция проекты индерелде. Әгәр ҙә бәйек державаларҙың бер фекерлелек ҡағизәһенең процедура характерындағы ҡарарҙар ҡабул итеүгә йәйелмәгәнлеген иҫәпкә алғанда, был маневрҙың мәғәнәһе аңлашыла. Бер фекерлелек ҡағизәһенә каршы поход ойоштороусыларҙың «процедура мәсьәләләре» тип ятлап итергә тәҡдим иткән мәсьәләләре араһында халыҡ-ара тыныслыҡты һәм империлектә яҡлауға ҡағылышлы тәләгән бер мәсьәләне Генераль ный Ассамблеяға тапшырыу, Генераль ный Ассамблеяның махсус сессияһын сақырыу, Империлек Советенең һәр йылдың докладларының Генераль ный Ассамблея тарафынан ҫағылдырылыуы кеүек мөһим мәсьәләләр, Империлек Советенең ойоштороу мәсьәләләре һәм башҡалар бар.

Берләшкән Милләттәр Ойошмаһы Уставын емереүгә юнәлтелгән был проектҡа ҡаршы-ҡаршы рәүештә, СССР делегацияһы Берләшкән Милләттәр Ойошмаһы ағзаһының авторитетен бөтә тыныслыҡ һөйөүсе халыҡтар тарафынан танылған Уставтың бәйек принциптәренә яраҡлы рәүештә артабан нығытыуға ынтылырға сақырған резолюция проекты индерҙе. Резолюция Берләшкән Милләттәрҙе ошо нигеҙҙә халыҡ-ара хеҙмәттәшлекте киңайтергә, «үҙ органдарының эшенә кәрәмәгән регламентацияға һәм формализмға бирелмәҫкә, һәм халыҡтар араһында политик, икономик һәм культура хеҙмәттәшлегенә практик ҡаҙаныштарҙы үҫтереүгә булышлыҡ итергә» сақыра.

Совет резолюция проекты, Империлек Совете «кәрәк вәкилдәрҙә консультация методын ҡулланып һәм үҙ-ара килешелгән ҡарарҙар ҡабул итеү мөмкинлектәрен ентекләп барып», үҙенең алекә эш тәжрибәһен иҫәпкә алып, тип ышаныс белдерә.

Дүрт ил резолюция проекты, совет проекты кеүек үк, Генераль ный Ассамблеяның тикшереүе өсөн Махсус политик комитетҡа тапшырылды.

Беренсе булып сығыш яһаған Ҡытай вәкиле туранан-тура, бәйек державаларҙың бер фекерлелек ҡағизәһен «юҡҡа сығарыу мәсьәләне идеаль рәүештә хәл итеү булыр ине», тип белдерҙе. Былай «идеаль рәүештә хәл итеүгә» әлгәтеү мөмкин булмағанлыҡтан, тип өҫтәне ул, «дүртөҫөн резолюцияһын» ҡабул итеү «иң яҡшы ҡарар» булырға тейеш.

АҠШ вәкиле Остин үҙенең сығышында бәйек державаларҙың бер фекерлелек принцибенә һөжүм итеп, Империлек Советенең авторитетен екереүгә Берләшкән Милләттәр Ойошмаһын һәм Империлек Советен үҙҙәренең агрессив политикаһы тураһына әйләндерергә тырышыуҙы АҠШ менән Англияның беренсе нәүбәттә ысын ғәйепләре булып тороу фактына ҡарамаҫҡа бик нық тырыштылар.

Америка делегаты, «Берләшкән Милләттәр Ойошмаһы ағзаларенең күпселегенә хәҙерге ваҡытта Уставты үҙгәртеүгә ҡарата яһала торған тәләгән бер ынтылышҡа ҡаршы ҡылып, тип таныны. Ул, АҠШ делегацияһы тарафынан Франция, Ҡытай һәм Англия делегацияларының менән берлектә тәҡдим ителгән резолюция, имеш, «бер фекерлелек принцибен тамырынан үҙгәртеүгә юнәлтелмәгән», тип ышандырырға тырышты. Был резолюцияның Махсус политик комитетта 58 делегацияның бары тик 38-енең генә тауышын йыя алыуы айҡанлы рәҫәһеҙлек булып тораҙ. Былай уҡ Австралияның Империлек Советенең һәм йәйелмәгәнлеген иҫәпкә алғанда, был резолюцияны яңы тауыштар менән көсәйтергә» сақырҙы.

Берләшкән Милләттәр Ойошмаһы Уставының принциптәрен яҡлаған ҙур тәләмәр менән СССР делегацияһы етәкселе А. А. Громыко сығыш яһаны.

Громыко, Империлек Советенәге дошман ағзаларҙың бер фекерлелек принцибе Берләшкән Милләттәр Ойошмаһының иң мөһим терәктәренең береһе, уның йәшәүенең нигеҙ ташы булып тора, тип хәтергә төшөрҙө. Был турала, — тине ул, — был принципҡа һөжүм алып барыусыларҙың, АҠШ һәм Великобритания делегацияларының ҡыҙыл арттарына әйәреп, Ойошманың беренсе йәшәү көндәренән башлап уҡ «вето»ға каршы поход башлаусыларҙың хәтеренә төшөрөү артыҡ булмаҫ.

Берләшкән Милләттәр Ойошмаһын төҙөүҙә инициаторҙары булған Советтәр Союзы, АҠШ һәм Великобритания үҙ ваҡытында, яңы төҙөлә торған халыҡара Ойошмала бөтә мөһим мәсьәләләр бәйек державаларҙың риҙалығы менән хәл ителергә тейештәр, тип риҙаланғайныар. Өс государство хөкүмәттәренең етәкселәре—Генералиссимус И. В. Сталин, президент Ф. Рузвельт һәм Великобританияның әлекке премьер-министры У. Черчилль — Ялта конференцияһында 1945 йылда тап ана шундай нығытмаға килгәйнеләр. Был конференцияла президент Рузвельт йөҙөндә АҠШ хөкүмәте бер фекерлелек принцибе формулировать итеүгә тәҡдим индерҙе. Ялтала Рузвельттең тәҡдиме буйынса ҡабул ителгән тауыш биреү формулаһы Сан-Францисколағы конференцияла Уставтың 27-се статьяһы рәүешендә Берләшкән Милләттәр Ойошмаһы Уставына индерелде.

Советтәр Союзы СССР хөкүмәте етәкселе Генералиссимус И. В. Сталин йөҙөндә АҠШ президенты тарафынан тәҡдим ителгән формуланы ҡабул итте, сөнки ул өс держава хөкүмәттәренең, фашизмға каршы берҙәм көрәш йылдарында улар ниҫек хеҙмәттәшлек иткән булһалар, киләсәктә лә шулай уҡ халыҡ-ара империлектә яҡлау интерестәрендә берҙәм эшләүгә берҙәм тәләктәрен сағылдыра ине.

СССР делегацияһы етәкселе, Берләшкән Милләттәр Ойошмаһының Сан-Францисколағы беренсе конференцияһында Империлек Советында тауыш биреү буйынса Ялтала хупланған формула конференцияла ваҡиҙәре булған государстволарҙың бер фекерлелек ҡағизәһенең «вето» хоҡуҡын, имеш, уҫал нәфәт менән ҡулланыуын бер фекерлелек ҡағизәһенә каршы кешеләрҙең һылтау итеп күрһәтеүҙәре бетонлай нигеҙлекһеҙ булыуына ҡарата общественность фекерен бутауға ынтылыу булып тора.

Империлек Советында Греция, Индонезия, Палестина мәсьәләләре, атом энергияһы өҫтөнән халыҡ-ара контроль ҡуйыу тураһындағы мәсьәлә, ҡоралланыуҙы дейем кыҫҡартыу тураһындағы мәсьәлә кеүек мәсьәләләрҙең Империлек Советында ҡаралыуҙарына тулы анализ ителмәй, Громыко был мәсьәләләрҙең уңышлы хәл ителеүенә «вето» түгел, бәлки ҡайһы бер бәйек державаларҙың Берләшкән Милләттәр Ойошмаһын үҙҙәренең күндәм ҡоралына әйләндереүгә, ә инде Ойошманы нығытыу яғында торған Советтәр Союзының позицияһы арҡаһында была өлгәшен булмағас, Берләшкән Милләттәр Ойошмаһын йомшартырға, уны халыҡ-ара империлекте яҡлау өсөн пингәй ҙә булһа эффектле сара күреүгә булдыҡһыҙ яһауға юнәлтелгән билдәле планының ҡәүләләнеүе булып тора. Советтәр Союзының Империлек Советында «вето» хоҡуҡын, имеш, уҫал нәфәт менән ҡулланыуын бер фекерлелек ҡағизәһенә каршы кешеләрҙең һылтау итеп күрһәтеүҙәре бетонлай нигеҙлекһеҙ булыуын тораҙ. Былай уҡ ташлауҙар Империлек Советенең мөһим мәсьәләләрҙән береһен генә лә тейешенсә хәл итә алмауында ысынында кемдең ғәйепле булыуына ҡарата общественность фекерен бутауға ынтылыу булып тора.

Империлек Советында Греция, Индонезия, Палестина мәсьәләләре, атом энергияһы өҫтөнән халыҡ-ара контроль ҡуйыу тураһындағы мәсьәлә, ҡоралланыуҙы дейем кыҫҡартыу тураһындағы мәсьәлә кеүек мәсьәләләрҙең Империлек Советында ҡаралыуҙарына тулы анализ ителмәй, Громыко был мәсьәләләрҙең уңышлы хәл ителеүенә «вето» түгел, бәлки ҡайһы бер бәйек державаларҙың Берләшкән Милләттәр Ойошмаһын үҙҙәренең күндәм ҡоралына әйләндереүгә, ә инде Ойошманы нығытыу яғында торған Советтәр Союзының позицияһы арҡаһында была өлгәшен булмағас, Берләшкән Милләттәр Ойошмаһын йомшартырға, уны халыҡ-ара империлекте яҡлау өсөн пингәй ҙә булһа эффектле сара күреүгә булдыҡһыҙ яһауға юнәлтелгән билдәле планының ҡәүләләнеүе булып тора. Советтәр Союзының Империлек Советында «вето» хоҡуҡын, имеш, уҫал нәфәт менән ҡулланыуын бер фекерлелек ҡағизәһенә каршы кешеләрҙең һылтау итеп күрһәтеүҙәре бетонлай нигеҙлекһеҙ булыуын тораҙ. Былай уҡ ташлауҙар Империлек Советенең мөһим мәсьәләләрҙән береһен генә лә тейешенсә хәл итә алмауында ысынында кемдең ғәйепле булыуына ҡарата общественность фекерен бутауға ынтылыу булып тора.

Бер фекерлелек принцибе, тип дауам итте СССР делегацияһы етәкселе, Көнсығыш Штаттарҙағы илара итеүсе круттарҙың Империлек Советен шулай уҡ тотоп Берләшкән Милләттәр Ойошмаһын да, үҙҙәренең күндәм ҡоралына әйләндереүгә юнәлтелгән ынтылыштары барлыҡ бәрелеш ярыла торған быуа булып тора ул. «Вето» был круттарға, аҙаҡ сиктә һәм һүҙ тыныслыҡты һаҡлау өсөн тән ҡуәлылыҡ уның өҫтөнә йүкмәтелгән Империлек Советә тураһында барғанлыҡтан, Ойошманы үҙҙәренең агрессив пландарына ҡулайлаштырырға мөмкинлек бирмәй.

Бәйек державаларҙың бер фекерлелек принцибен яҡлаған хәлдә, Советтәр Союзы үҙенең тик үҙ интерестәре өсөн генә түгел, бәлки ҡорал фабрикаттарына ғына, һуғыштан бик ҙур табыштар алыусы ҙур монополияларға ғына файҙалы булған һуғышты телемәүсе башҡа халыҡтарҙың интерестәре өсөн дә тырышып эш иткәнлеген ышана. Объектив фекер йөрөтөүсе һәр бер кеше, тине Громыко, был мәсьәләлә Советтәр Союзының позицияһы бөтә государстволарҙың һәм халыҡтарҙың интерестәрен яҡлауға юнәлтелгән иҫәнлегенә менән риза булмайынса ҡала алмай.

Громыко, «вето» мәсьәләһендә Ҡушма-Штаттар һәм Великобритания хөкүмәттәренең позицияһын тик уларҙың Берләшкән Милләттәр Ойошмаһын ҡаҡшатыуға, Берләшкән Милләттәр Ойошмаһы менән уртаҡ бер генә нәмәһе лә булмаған маҡсаттарҙы күҙҙә тотоусы хәрби-политик блоктар ойоштороуға юнәлтелгән дейем политикаһы нәктәһенән генә дөрөҫ аңларға мөмкин, тип күрһәтте. Империлек Советында бер фекерлелек принцибенә каршы кәрәштә АҠШ һәм Великобританияның идара итеүсе круттарының хәрби-политик группировкалары ойоштороу, ул группировкаларҙы Англия-Америка блогы тарафынан әҙерләнә торған яңы һуғышта файҙаланыуға юнәлтеп үткәрә торған политикаһының күренештәренән береһе тип ҡарарға кәрәк. Әгәр ҙә әлегә тиклем был йәһәттән ҡайһы берөүҙәрҙә яңы быуыу мөмкин булған булһа, хәҙерге ваҡытта, был политика быға тиклем ҡасан да булһа бер ваҡыттағыға ҡарағанда ла ныҡыраҡ асылғас инде, бындай шикләнеүҙәргә урын булыуы мөмкин түгел. 1948 йылдың мартында Конбайыш союз тип аталған ойошманың төҙәлеүе уҡ АҠШ менән Великобританияның халыҡ-ара политикалары әйнәһы государстволарҙың СССР-ға һәм халыҡ демократияһы илдәренә каршы юнәлтелгән блогын ойоштороуҙан торғанлығын асыҡ күрһәтте.

Хәҙерге ваҡытта, тип дауам итте СССР делегацияһы етәкселе, бөҙ государстволарҙың үҙенсә составы яғынан һәм үҙенең агрессив маҡсаттары яғынан ҡуп киңерәк булған яңы хәрби группировкаһының төҙәлеүенән шаһит булып торабыҙ. Мин Төньяҡ-атлантик договор тип аталған нәмәне күҙҙә тотам.

Төньяҡ-атлантик договорҙы әҙерләү менән бер ваҡытта булған шарттар, шулай уҡ унда ҡатнашыусыларҙың составы ла, Атлантик океандың ике яғында урынлашҡан государстволарҙың был яңы хәрби-политик блогының СССР-ға каршы юнәлтелгән булыуы тураһында дөрөҫләйҙәр. Түбәләге факт ҡына булһа ла шул турала һөйләй: Конбайыш союз көсөк уҡ, Төньяҡ-атлантик договор ҙа, государстволарҙың ябык группировкаһын төҙөү, тигән һүҙ була һәм унда тик бер генә бәйек держава — Советтәр Союзының ғына ҡатнашыуына юл ҡалдырмай.

Советтәр Союзы менән халыҡ демократияһы илдәре араһында төҙәлгән договорҙарға, тап шулай уҡ Советтәр Союзы менән Англия һәм Франция араһында төҙәлеп, төҙе һәм был бәйек державаларға каршы юнәлтелмәгән, бәлки яңы герман агрессияһына юл һуҡмауға юнәлтелгән ике яҡлы договорҙар булып торған договорҙарға ҡапма-ҡаршы рәүештә, Төньяҡ-атлантик договор үҙенең алдына герман агрессияһына юл асмау маҡсаттарын ҡуймауы ғына түгел, бәлки, киреһенсә, гитлерсә Германияға каршы һуғыштың төп ауырлығын үҙенең елкәһендә кисергән державаға каршы юнәлтелгән көн яҡлы көлешеү булып тора. Былардың бөтәһе лә ошо договор инициаторҙарының ысын агрессив маҡсаттарын күрһәтәләр.

Төньяҡ-атлантик договорға ҡатнашыусылар был государстволарҙың оборона маҡсаттары менән аҡлана алмаған киң хәрби саралар үткәрәләр. Был, бигерәк тә АҠШ, Великобритания һәм Франция кеүек илдәргә ҡайтып ҡала, уларға ҡыҙыу ҡоралланыу алып барыла, Советтәр Союзына ҡарата хәрби планлар эшләү, шул иҫәптән атом ҡоралын файҙаланыу планларын эшләү үткәрелә; был ҡорал менән Американың государство деятелдәренән ҡайһы берҙәре һаман йышыраҡ янайҙар.

Громыко, АҠШ һәм Англия, бигерәк тә Советтәр Союзына яҡыныраҡ булған территорияларҙа хәрби базаларҙың киң селтәрен тыуҙырулар, тип күрһәтте. Вашингтонда үҙ ваҡытында икенсе бөтә донъя һуғышы осорында һуғыш хәрәкәттәрен планлаштырыу өсөн ойоштороған берләшкән Англия-Америка хәрби штабы йәшәүен дауам иттерә. Көнбайыш союзда ҡатнашыусыларҙың Фонтенблодағы хәрби штабы бар.

Төньяҡ-атлантик союзын төҙөү инициаторҙарының, тип күрһәтте Громыко, уға Советтәр Союзы менән синтәш булған государстволарҙы индереүгә ҡарата шул тиклем ныҡлы ҡыҙыҡһыныу күрһәтеүҙәре осраҡлы түгел. Бының менән ошо государстволарҙың территорияһында Советтәр Союзына һөжүм итеү өсөн хәрби һәм хәрби-һауа базалары төҙөү мөмкинлеге алыу маҡсаты күҙҙә тотолғанлығын тик һуғыр кешеләрҙән генә күрмәүҙәре мөмкин.

Америка матбуғатының Ҡушма Штаттар тарафынан донъяның иң күп төрлө мәйҙандарҙәге йәүәрсә хәрби базалар төҙәлеүе тураһында дөрөҫләүсе фекерҙәрен килтереп, совет делегацияһы етәкселе, был фактыларҙың тәҡдим-де кире ҡаҡҡан. Ошонон алдынан Конвэли, Ҡытайға шуға оҡшашлы «ярҙам» тураһындағы закон проекты айҡанлы рәҫәһеҙлек ине». Ачесон, шуға ҡарамаҫтан, хәҙер, 1949 йылдың 2 апрелендә һуғ (законлы көсөндә булыу срогының азағы) билдәле ваҡытҡа хәҙергә тиклем реализовать ителмәгән суммаһы бирергә рөхсәт алыу өсөн, Ҡытайға ярҙам тураһындағы 1948 йылда ҡабул ителгән законлың көсөндә булыу срогын озайтыу тураһында конгрессҡа үтенес менән мәражәгәт итеү хәлендағы мәсьәлә ҡарала, тип белдерә. Әгәр ҙә ошо ваҡыт эсендә Ҡытайҙағы хәл етерлек тиклем асыҡланһа, артабан тәҡдимдәр яһарға мөмкин.

Совет делегацияһы, тине һүҙенең аҙағында СССР делегацияһы етәкселе, уның тарафынан тәҡдим ителгән резолюцияның ҡабул ителеүе беҙҙең Ойошманы нығытыу һәм һуғыш тоҡандырыусыларға ҡаршы көрәштә, Империлек Советенең эшен тәртипкә һалыу һәм тыныслыҡ өсөн һәм халыҡтарҙың империлеге өсөн көрәштә Берләшкән Милләттәр Ойошмаһы алдына ҡуйылған бәйек маҡсаттарҙы тормошҡа ашырыу эшендә алға табан бер аҙым атлау булыр ине, тип ышана.

Төньяҡ-атлантик договор СССР-ға ҡаршы юнәлтелгәнлектән, тине А. А. Громыко, ул 1942 йылдағы Англия-Совет договорының һәм 1944 йылдағы Франция-Совет договорының бурыстарына һәм маҡсаттарына ҡаршы килә. Великобритания хөкүмәте һәм Франция хөкүмәте Советтәр Союзы менән төҙәлгән договор буйынса алған йөкләмәләрен боҙған өсөн тулыһынса яуаплы булыр торалар.

Советтәр Союзы, әлекке кеүек үк, Берләшкән Милләттәр принциптәрен яҡлаясаҡ, был, бөтә государстволарҙың халҡтары интерестәренә яуап бирә, тип ышанған хәлдә ҡалаҫаҡ. Ул һуғыш тоҡандырыусыларҙың агрессив пландарын киләсәктә лә фаш итәсәк.

АҠШ, Великобритания, Франция һәм Ҡытай делегацияларының тарафынан тәҡдим ителгән резолюция проектына тулы анализ яһағанһың һуң, совет делегацияһы етәкселе былай тине: «процедураны яҡлыртыу» кәрәкмәгәнә ныҡтанығыу ваҡытында йәшәренеп, был проект халыҡ-ара хеҙмәттәшлек эшенә зарар килтерә һәм Ойошманы емереүгә һәм уның авторитетенең төшөүенә алып бара. Берләшкән Милләттәр Ойошмаһы Уставына таянығыҙ һәм халыҡ-ара хеҙмәттәшлекте киңәйтеүгә, ҙур һәм бәләкәй халыҡтар араһында дуҫтарса мөнәсәбәттәрҙе үҫтереү эшенә уларҙың тырышлыҡтарын берләштереүгә юнәлтелгән совет резолюция проекты халыҡтар араһында хеҙмәттәшлекте үҫтереүҙә һәм халыҡ-ара империлекте яҡлауҙа Берләшкән Милләттәр Ойошмаһының хәрәкәттәренең эффективлығын тәьмин итеүгә мөһим шарты булып торған бер фекерлелек принцибен яҡлай.

Совет делегацияһы, тине һүҙенең аҙағында СССР делегацияһы етәкселе, уның тарафынан тәҡдим ителгән резолюцияның ҡабул ителеүе беҙҙең Ойошманы нығытыу һәм һуғыш тоҡандырыусыларға ҡаршы көрәштә, Империлек Советенең эшен тәртипкә һалыу һәм тыныслыҡ өсөн һәм халыҡтарҙың империлеге өсөн көрәштә Берләшкән Милләттәр Ойошмаһы алдына ҡуйылған бәйек маҡсаттарҙы тормошҡа ашырыу эшендә алға табан бер аҙым атлау булыр ине, тип ышана.

## Американың Ҡытайға „ярҙамы“ тураһында сенатор Коннэлигэ Ачесондың хаты

Вашингтон, 16 апрель. (ТАСС). Сит ил эштәре буйынса сенат комиссияһының председателе Коннэли, Ачесон тарафынан уға ебәрелгән хаттың тексын матбуғат вәкилдәренә тапшырҙы. Был хат 15 мартта яҙылған. Ачесон был хатында, Ҡытайға хәрби һәм икономик «ярҙамға» өҫтәмә рәүештә 1,5 миллиард доллар биреү тураһындағы тәҡдимде кире ҡаҡҡан. Ошонон алдынан Коннэли, Ҡытайға шуға оҡшашлы «ярҙам» тураһындағы закон проекты айҡанлы Ачесондан үҙенең фекерҙәрен әйтеүен һораған. Был закон проекты сенатор Маккарэн (Невада штатының демократы) тарафынан индерелгән.

Ачесон үҙенең хатында, Япония менән һуғыш бөткәндән һуң Ҡушма Штаттар Ҡытайға 2 миллиард доллардан да артыҡ суммала ярҙам күрһәтте, ләкин Ҡытай хөкүмәтенең икономик һәм хәрби хәле шул тиклем насарланды, әгәр ҙә коммунистар ҡыҫҡа һөжүм яһаһалар уның Конъюк Ҡытайҙы үҙенә ҡалдырырлыҡ кеҫе юҡ, тип таныған.

Ачесон һүҙҙәренә ҡарағанда, яңынан өҫтәмә рәүештә хәрби материалдар биреүҙең Ҡытайҙағы хәҙерге ваҡиғаларҙың характерен үҙгәртеүенә бер нимәгә әллә ышаныс юҡ, ләкин улар «Ҡытай халҡында Ҡушма Штаттарға ҡарата төрлө риҙаһыҙлыҡ тыуҙырғандар. Бындай хәрби средстволар биреү, Американың ҙур ҡоралды көстөрөн хәрби операцияларҙа тураһан-тура ҡатнашыуҙы талап итер ине. Был ҡоралды көстөрҙең күләмен әйтеп булмай һәм улар хәҙерге ваҡыт хәлдә кискен ныҡлығына китерерҙәр һәм хәрби операцияларҙың уңышлы перспективаларын булдырырҙар ине». Ачесон, шуға ҡарамаҫтан, хәҙер, 1949 йылдың 2 апрелендә һуң (законлың көсөндә булыу срогының азағы) билдәле ваҡытҡа хәҙергә тиклем реализовать ителмәгән суммаһы бирергә рөхсәт алыу өсөн, Ҡытайға ярҙам тураһындағы 1948 йылда ҡабул ителгән законлың көсөндә булыу срогын озайтыу тураһында конгрессҡа үтенес менән мәражәгәт итеү хәлендағы мәсьәлә ҡарала, тип белдерә. Әгәр ҙә ошо ваҡыт эсендә Ҡытайҙағы хәл етерлек тиклем асыҡланһа, артабан тәҡдимдәр яһарға мөмкин.

Яуаплы редактор
F. F. ҒАФАРОВ.

## Халҡ средствоһын отош вкладына йәлеп итеү эштәрен яҡшыртырға

Беҙҙең илебеҙҙә хеҙмәтсәндәрҙең культура һәм материаль тормош шарттары таймылмаһыҙ рәүештә үҫә барыуы һаҡлыҡ кассаларында вкладтарҙың йыллан-йыл арта барыуына упайлы шарттар тыуҙыра. Хеҙмәтсәндәрҙең был вкладтары һуғыштан һуңғы сталинсе биш йыллыҡта ҡаралған халҡ хужалығын финанс менән тәьмин итеүҙең өҫтөмө сығанағы булып тора.

Беҙҙең республикабыҙҙа һаҡлыҡ кассалары йылдан-йыл арта барыуына түбәндәге фактыларҙы килтерергә була. 1949 йылдың 1 апреленә, үҙәк һаҡлыҡ кассаларынан башҡа, район үҙәктәрендәге, почта учреждениеларе эргәһендәге, өре ауылдарҙағы һәм поселкаларҙағы II разрядтә булған һаҡлыҡ кассаларының һаны 505-кә барып өтте. Был һаҡлыҡ кассаларының бөтәһе лә халҡтан вклад алалар һәм вклад биралар. Уларҙың күбеһе государство заемы буйынса операциялар башкаралар.

Һаҡлыҡ кассалары артыу менән бер рәттән, улар тарафынан хеҙмәтләндерелә торған государство заемы облигацияларының тотоусыларҙың һәм вкладчиктәренең һаңдары ла йыллан-йыл үҫә бара. Бигенге көндә республикабыҙҙа государство заемдары облигацияларын тотоусыларҙың һаны 851.236 кешегә ете, 98.630 кеше 91 миллион 42 мең һум әҫәһен вкладта һаҡлай.

1948 йылда ғына һаҡлыҡ кассалары тарафынан яңы вкладчиктәр иҫәбенә 10 мең 181 кеше ҡабул ителә, ә 1949 йылдың I кварталында 1086 яңы вкладчиктәр 6 миллион 369 мең һум вклад индерҙеләр.

Государство заемының һәм вкладтың хеҙмәтсәндәргә отош һәм процент рәүешендә материаль яҡтан ҙур файҙа килтереүҙәре — государство заемы облигацияларын тотоусыларҙың һәм вкладчиктәренең аленән-але үҫә барыуҙарына тәп сәбәп булып тора. Үткән йылда республикабыҙҙың хеҙмәтсәндәре государство заемынан отош рәүешендә 13 миллион 423 мең һум файҙа алдылар. 1948 йылда вкладтарға процент рәүешендә 2 миллион 137 мең һум файҙа түләнде. Шул рәүештә һаҡлыҡ кассалары государство заемдары һәм вкладтар шикәсенә государство менән халҡ интересен бергә ҡушып алып баралар.

1942 йылдың 10 августында СССР Халҡ комиссарҙары Советә һаҡлыҡ кассаларында отош вкладтары булдырыу тураһында ҡарар ҡабул итмәйенсә. Отош вклады башҡа вкладтарҙан шуның менән айырыла, уға файҙа әҫәһе процент рәүешендә түгел, ә отош рәүешендә түләнә. Отош вкладының һәүәттәге 13-сө отош тиражы ошо йылдың апрель айында Өфө ҡалаһында үҙғарылаҫаҡ.

Һаҡлыҡ кассалары системаһында эшләүсе работниктар, профсоюз ойошмалары һәм бөтә финанс активистәре отош вкладының киләсәктәге тиражында ҡатнашыу өсөн артыҡ әҫәне һаҡлыҡ кассаларында һаҡлауҙың әһәмиәте тураһында хеҙмәтсән массаға аңлатырға бурыслылар. Ошонон менән бергә улар халҡтың аҙнаҫ әҫәларын отош вкладына индереүҙәренә әлгәләргә, ошо нигеҙҙә һуғыштан һуңғы сталинсе биш йыллыҡтың дүртенсе хужалыҡ йылын финанс менән тәьмин итеү өсөн өҫтөмө вәйбә булдырыуҙы кәсәйтергә тейештәр.

**Я. Бодретдинов,**
БАССР государство һаҡлыҡ кассалары һәм госкредит управлениеһенең оперативный бүлеге начальнигы.

ҠЫЗЫЛ БАШҠОРТОСТАН газетаһына яҙылығыҙ һәм уны таратығыҙ!

„ҠЫЗЫЛ БАШКОРТОСТАН“ газетаһына 1949 йыл өсөн подпискалар ҡабул итеү дауам итә.

Подпискалар „Союзпечать“ тен ҡала, район бүлектәре, уның ауылдарҙағы бүлексәләре, почтальондар һәм хат ташыусылар тарафынан ҡабул ителәләр.

Газетаға яҙылыу хаҡтары: 6 айға — 30 һум, ес айға — 15 һум, 1 айға — 5 һум.

Редакция адресы: Өфө ҡалаһы, Ҡарл Маркс урамы, 25. Телефон номерҙары: яуаплы редактор урынбаҫары — 2-83-87, секретариат һәм совет төҙәлеше бүлеге 2-80-49, партия тормошо һәм пропаганда бүлектәре 2-78-48, информация бүлеге — 2-72-26, ауыл хужалығы һәм промышленность бүлектәре 2-86-29, хеҙмәтсәндәр хаттары, культура һәм тормош бүлектәре — 2-90-22.

Д 02420 Өлкә газета-журналдар типографияһы Тиражы 25000.

*Бөтә илдәрҙең пролетарҙәре, берләшегеҙ!*

# КЫҘЫЛ БАШҠОРТОСТАН

ВКП(б)-ның БАШҠОРТОСТАН ӨЛКӘ һәм ӨФӨ КАЛА КОМИТЕТТӘРЕ, БАШҠОРТ АССР-ы ВЕРХОВНЫЙ СОВЕТЫ һәм ХЕҘМӘТСӘНДӘР ДЕПУТАТТАРЫНЫҢ ӨФӨ КАЛА СОВЕТЫ ОРГАНЫ.

30-сы ЙЫЛ СЫҒА

1949 йыл
№ 78 (8178)
20 апрель
шаршамбы

хаҡы 20 тин

*Хәҙерге ваҡытта, бөртөклө ашлыҡ хужалығын күтәреүҙә серьез уңыштарға өлгәшелгәс һәм бөртөклө ашлыҡ үҫтереүҙе артабан арттырыу өсөн кәрәкле нигеҙлектәр тыуҙырылғас, малсылыҡты бөтә саралар менән үҫтереү бурысы ауыл хужалығын алға ебәреүҙә партияның һәм государстволың үҙәк бурысы булып алға килеп баҫты.*

СССР Министрҙәр Советенең һәм ВКП(б) Үҙәк Комитетенең ҡарарынан.

## СССР Министрҙәр Советендә һәм ВКП(б) Үҙәк Комитетендә

# Колхоздарҙа һәм совхоздарҙа продукты бирә торған общественный малсылыҡты үҫтереүҙең өс йыллыҡ планы (1949—1951 йылдар)

Партия һәм Хөкүмәт тарафынан күрелгән сараларҙы тормошҡа ашырыу һөҙөмтәһендә, илебеҙҙә һуғыштан һуңғы осорҙа игенселекте күтәреү алкәһенә әүҙ уңыштарға өлгәшелде. Хәҙер инде былай тип әйтергә мөмкин: немецтәргә ҡаршы оҙаҡ барған һәм ҡаты һуғыш тарафынан килтерелгән белгеләктәргә ҡарамаҫтан, 1946 йылғы кеҫле короләктән ауыл хужалығына серьез зыян килтереүенә ҡарамаҫтан, бөртөкле ашлыҡ хужалығы проблемаһы нигеҙҙә хәл ителде һәм был өлкәлә артабанғы уңыштар ныҡлы нигеҙгә ҡоролған.

Малсылыҡ менән эш башҡаса тора. Ауыл хужалығының был тармағы бөҙөк илебеҙҙә артта ҡалған тармаҡ. Колхоздарҙа һәм совхоздарҙа малсылыҡ һуғыштан алдағы йылдарҙа ла өтөрлөк зурлыҡлы үҫмәгәйне, һуғыш йылдарында ваҡытлыса немец оккупацияһына дусар булған райондарҙа общественный малсылыҡтың тулыһынса бөтөрөлөүе һөҙөмтәһендә, шулай уҡ һуғыш ваҡытында армия ихтыяждарына итте күпләп тотоноу арҡаһында малсылыҡ бик ныҡ кәмене.

Һуғыштан һуңғы йылдарҙа колхоздар тарафынан общественный малсылыҡты ныҡҡа баҫтырыу буйынса байтаҡ эштәр үткәрелде. 1948 йылда колхоздарҙа общественный мөгөҙлө әре мал һаны 23 процентҡа, суҫкалар һаны — 75 процентҡа, һарыҡтар һәм кәҙәләр һаны — 16 процентҡа артты. Мөгөҙлө әре малдар, һарыҡ һәм кәҙәләр һаны буйынса колхоздар һуғышҡа тиклемге 1940 йылды кимәлде үтеп киттеләр.

Колхоз ҡоролошо беҙҙең илебеҙҙә общественный малсылыҡты хужалыҡтың күп тауар биреүсе һәм юғары доходлы тармағы итеп йылдам рәүештә үҫтереү өсөн бөтә шарттарҙы тыуҙырҙы. Ләкин урындарҙағы партия, совет һәм ауыл хужалығы органдарының общественный малсылыҡты үҫтереүгә баһа биреп етермәүҙәре һөҙөмтәһендә мал һанының һәм уның продукты бирешенең үҫеше халыҡ хужалығы талаптарынан артта ҡала.

Әле булһа күп колхоздар мөгөҙлө әре мал фермалары һәм нарыҫсылыҡ фермалары булдырмағандар, е бик күп колхоздар оҙаҡ кеҫле тиклем суҫкасылыҡ һәм ҡошсолоҡ фермалары булдырмағандар. Фермаларҙа мал һаны буйынса колхоздар өсөн билдәләнгән минимум хәҙерге ваҡытта етерлек түгел һәм общественный малсылыҡты артабан үҫтереүгә ҡамасаулыҡ итәй. Күп колхоздарҙың билдәләнгән минимумдан артырлыҡ булмаған һаңда, бик аҙ ғына мөгөҙлө әре мал, һарыҡ һәм суҫка фермалары бар. Шуға ҡарамаҫтан, бындай колхоздар общественный малсылыҡты артабан үҫтереү өсөн уңайлы шарттар булған мал һәр ҡаранарҙары — 7 миллион баш, яңғыҙаҡ крәҫтиән хужалыҡтарындағы 3,9 миллион баш мал был иҫәпкә инмәй, шулай уҡ совхоздарҙағы мөгөҙлө әре мал һаны ла былар инмәй; мөгөҙлө әре мал һаның 1950 йылдың аҙағына ҡәм тигәндә 28 миллион башҡа, 1951 йыл аҙағына — ҡәм тигәндә 34 миллион башҡа арттырырға, колхозсыларҙың, эшселәрҙең, хеҙмәткәрҙәрҙең һәм яңғыҙаҡ крәҫтиәндәрҙең хужалыҡтарының хосуси милкендә буласаҡ мөгөҙлө әре мал һаны, шулай уҡ совхоздарҙағы буласаҡ мөгөҙлө әре мал һаны был иҫәпкә инмәй.

6. Колхоздарҙа мөгөҙлө әре малдар һанын арттырыу буйынса билдәләнгән пландың үтәлеүен тәьмин итеү маҡсаттарында райондарҙағы, өлкәләрҙәге, крайҙарҙағы һәм республикаларҙағы партия һәм совет органдарын, СССР ауыл хужалығы Министерствоһының һәм уның урындағы органдарын түбәндәгеләрҙе эшләргә мәжбүр итергә:

а) һыйырҙарҙың һыҫыр ҡалыуҙарын бөтөрөү саралары күрергә. Ошо маҡсаттарҙа 1950 йылдың аҙағына бөтә колхоз фермаларының да яҡшы током үгеҙҙәре булдырыуҙарына, һыйырҙарҙы һәм яҡшы током үрсетеүсе үгеҙҙәрҙе ашатыуҙы һәм уларҙы тәрбиәләүҙе яҡшыртыуҙарына өлгәшергә;

б) үлеү арҡаһында малдарҙың кәмеүен бөтөрөү өсөн кәскен саралар күрергә, оло һәм йәш малдарҙың һаҡланыуҙары өсөн колхоз правленияләренең һәм малсылыҡ фермаларында эшләүсе работниктәрҙең яуаплылығын күтәрергә фермаларҙа мөгөҙлө әре малдарҙы, бигерәк тә йәш малдарҙы ашатыу һәм тәрбиәләү эшен яҡшыртырға;

в) колхоздарҙа общественный малсылыҡты үҫтереү буйынса малдар һанын күбәйтеүҙең тәп сығанағы булған мөгөҙлө әре малдарҙы үрсетеү менән бер рәттән, колхозсыларҙан, эшселәрҙән һәм хеҙмәткәрҙәрҙән контрактация-лау юлы менән көрәкле һанда мөгөҙлө йәш малдарҙы һатып алыуҙы тәьмин итергә.

7. Район, өлкә, край һәм республикаларҙың партия һәм совет органдары, СССР ауыл хужалығы Министерствоһын һәм уларҙың урындағы органдарын, 1951 йылда колхоздарҙа һәр бер һауын һыйырға СССР буйынса уртаса ҡәм тигәндә 1.700—2.000 килограмм, шул иҫәптән иң һәм һимертеү өсөн мал үрсетеүҙә торған райондарҙағы колхоздарҙа, ҡәм тигәндә 800—1.000 килограмм һөт һауын алырлыҡ итеп һыйырҙарҙың продуктивлеген байтаҡ күтәреүҙе тәьмин итеүгә мәжбүр итергә.

Ошо маҡсаттарҙа:

а) яҡшы осорҙа һыйырҙарҙы насар ашатыу һәм ҡарау, йәй йәшел үлән азыҡтары менән тейешенсә тәьмин итмәү арҡаһында колхоздарҙа һөт һауын алыуҙың түбән булыуы кеүек дөрөҫ булмаған практикаға сик ҡуйырға;

б) колхоздарҙағы һөт фермаларында төрлөрен үҫтереү мөмкинлеген бирергә, бында шуны күҙҙә тоторға — малсылыҡты ошо юл менән үҫтереү уның айырыуса юғары тауар бирешен һәм доходлылығын тәьмин итергә мөмкинлек бирәсәк.

3. Малсылыҡ фермаларында мал һаны буйынса йәшәп килгән минимумды ҡайтанан ҡарап сығыуҙы көрәк һанарға, бында бөтә өлкәләрҙә, крайҙарҙа һәм республикаларҙа колхоздарға бөркетелгән ер майҙаны күләменә ярашлы рәүештә малсылыҡты байтаҡ үҫтереүҙе күҙҙә тоторға.

4. Дүрт малсылыҡ фермалары — мөгөҙлө әре мал, һарыҫсылыҡ, суҫкасылыҡ һәм ҡошсолоҡ фермалары булған һәм ул фермаларҙа мал һаны буйынса яны юғары минимум индерелгән колхоздарҙа, йәки тормош шарттары буйынса суҫкалар үрсетелмәй торған райондарҙағы колхоздарҙа ҡәм тигәндә өсөр ферма булған урында государствоға ит, һөт һәм йән тапшырыу буйынса был колхоздарҙа колхозсылар өсөн нормаларҙы 1950 йылдан башлап 10 процентҡа кәметеүҙе урынлаштырырға, е юғарыла күрһәтелгән һаңда фермалары булмаған һәм фермаларҙа мал һанының яңы минимумы урынлаштырылмаған колхоздарҙа, 1950 йылдан башлап колхозсылар өсөн государствоға ит, һөт һәм йән тапшырыу нормалары 10 процентҡа арттырылырға тейеш, тип билдәләргә

### МӨГӨЗЛӨ ӘРЕ МАЛ ҺАНЫ БУЙЫНСА ОБЩЕСТВЕННЫЙ МАЛСЫЛЫҠТЫ БИРЕШЕН ҮҪТЕРЕҮ ТУРАҺЫНДА

5. Колхоздарҙа мөгөҙлө әре малдар буйынса общественный малсылыҡ һанын 1949 йыл аҙағына ҡәм тигәндә 24 миллиондан башҡа еткерергә, хәҙерге ваҡытта шәхси ҡарамаҡта булған 30 миллион баш мөгөҙлө әре малдар, шул иҫәптән, колхозсылар тарамағында 19,1 миллион баш, эшселәр һәм хеҙмәткәрҙәр ҡарамағында 5,2 миллион баш, яңғыҙаҡ крәҫтиән хужалыҡтарындағы 2,8 миллион баш, шулай уҡ совхоздар ҡарамағындағы һарыҡтар һәм кәҙәләр һанын иҫәпләмәйенсә 1949 йыл аҙағына ҡәм тигәндә 62,4 миллион башҡа, шул иҫәптән һарыҡтар һанын 55 миллион башҡа; 1950 йыл аҙағына ҡәм тигәндә 73 миллион башҡа, шул иҫәптән һарыҡтар һанын 65 миллион башҡа; колхозсылар, эшселәр, хеҙмәткәрҙәр һәм яңғыҙаҡ крәҫтиән хужалыҡтары, шулай уҡ совхоздар ҡарамағында буласаҡ һарыҡтарҙы һәм кәҙәләрҙе иҫәпләмәйенсә 1951 йыл аҙағына ҡәм тигәндә 88 миллион башҡа, шул иҫәптән һарыҡтар һанын 80 миллион башҡа еткерергә.

11. Һарыҫсылыҡ өлкәһендә төп бурыс итеп — нәҙәк һәм ярым әре йәнле һарыҡтар һанын бөтә саралар менән арттырыуҙы һәм уларҙан йән алыуҙың продуктивлеген күтәреүҙе иҫәпләргә.

Был сығыш, өлкәләрҙең, крайҙарҙың, республикаларҙың партия һәм совет органдарына, СССР ауыл хужалығы Министерствоһына һәм уның урындағы органдарына колхоздарҙа нәҙәк һәм ярым әре йәнле һарыҡтар һанын 1949 йыл аҙағына ҡәм тигәндә 23 миллион башҡа, 1950 йыл аҙағына 28 миллион башҡа һәм 1951 йыл аҙағына 35 миллион башҡа еткереүҙе йөкмәтергә.

12. Нәҙәк һәм ярым әре йәнле һарыҫсылыҡты колхоздарҙа тиҙерәк алҡа баҫтырыу һәм артабан үҫтереү һәм халыҡ хужалығының нәҙәк һәм ярым әре йәнгә булған талаптарын ҡәнәғәтләндереү маҡсаттарында өлкәләрҙең, крайҙарҙың һәм республикаларҙың партия һәм совет органдарына нәҙәк һәм ярым әре йәнле һарыҡтарҙы тотоуҙы, ашатыуҙы һәм уларҙы тәрбиәләүҙе яҡшыртыуға, нәҙәк йәнле һарыҫсылыҡты үҫтереү өсөн яңы ҡотоулектар үҙләштереүгә һәм был ҡотоулектәрҙә һыу булдырыуға саралар күреүҙе йөкмәтергә.

Колхоздарҙа һарыҡтарҙы нәҙәк һәм ярым әре йәнле тәкәләр менән тороктороу планын Хөкүмәт тарафынан ҡабул ителгән планға яраҡлы рәүештә 1949 йылда — 15,3 миллион баш, 1950 йылда — 18 миллион баш, 1951 йылда — 20 миллион баш билдәләргә. Нәҙәк йәнле һарыҡтарҙың бигерәк тә ҡиммәтле токомдарын һәм, айырыуса, үҙ илебеҙҙәге юғары продуктивло яңы токомдарҙы артабан камиллаштереүҙе һәм үҫтереүҙе тәьмин итергә. Нәҙәк һәм ярым әре йәнле һарыҡтарҙы әре йәнле тәкәләр менән тороктороуҙы тыйырға.

13. Ит ресурстарын арттырыу һәм һарыҡ итенең сифатын яҡшыртыу өсөн өлкәләрҙең, крайҙарҙың, республикаларҙың партия һәм совет органдарына, СССР ауыл хужалығы Министерствоһына һәм уның урындағы органдарына, нәҙәк һәм ярым әре йәнле һарыҡтарҙың һанын арттырыу буйынса заданиеһе үтәү менән бергә түбәндәгеләрҙе тәьмин итеүҙе йөкмәтергә:

а) Урта Азия республикаларында һәм Ҡаҙаҡ ССР-ында — ҡуй һарыҡтарының һанын, бигерәк тә гиссар, эдельбай, сараджин төркөмө ҡуй һарыҡтарының һанын арттырыуҙы һәм продуктивлеге азыраҡ булған ҡуй һарыҡтарының урындағы төркөмдәрын был төркөмдәр менән яҡшыртыуҙы, һарыҡтарҙың итлелеген һәм һимеҙлеген күтәреү өсөн илан һәм ярым-илан кәтөүләктәрен үҙләштереү юлы менән һарыҡтарҙы ялапҙа тотоуҙы артабан йәйелдереүҙе;

б) Себер өлкәләрендә — нәҙәк һәм ярым әре йәнле токомдарҙың беселгән төкәләрен үҫтереүҙе, шулай уҡ урындағы әре йәнле һарыҡтар һанын арттырыуҙы;

в) Волга буйы һәм Украина ССР-ы өлкәләрендә, шулай уҡ Төньяҡ Кавказда һәм Ҡырымда — нәҙәк һәм ярым әре йәнле токомдарҙың беселгән төкәләрен үҫтереүҙе арттырыуҙы, төкәләрҙе кәтөүҙә йәретеп һимертеүҙе;

г) үҙәк һәм төньяҡ өлкәләрҙә — итле, ярым әре йәнле һәм ит һәм йән күп биреүсе тиҙ үрсей торған һарыҡсылыҡты үҫтереүҙе, тиҙ үрсей торған токомдарҙың төкәләрен үҫтереүҙе һәм һимертеүҙе, шулай уҡ ит ресурстарын арттырыу өсөн күп үрсей торған төньяҡ һарыҡтарын файҙаланыуҙы;

д) Закавказье республикаларында — йәйге һәм ҡышҡы сезондарҙа кәтөүләктәрҙе илан файҙаланыу юлы менән урынларҙа ит һәм йән өсөн үрсетелә торған һарыҡтар һанын арттырырға.

14. Мал һимертеү өсөн кәтөүләктәрҙә булған колхоздарҙа нәҙәк йәнле һәм ярым әре йәнле һарыҡтар үрсетеү буйынса заданиеларҙе үтәгәнсә һуң, күйҙар, ит һәм йән өсөн үрсетелә торған һәм башҡа әре йәнле токомдан булған һарыҡтар иҫәбенә, һарыҫсылыҡ фермалары ойоштороруға тәҡдим итергә.

15. СССР ауыл хужалығы Министерствоһын, Үзбәк ССР-ының, Төркмән ССР-ының, Ҡаҙаҡ ССР-ының, Таҗик ССР-ының, Украина ССР-ының, Молдавия ССР-ының, Крым һәм Астрахань өлкәләренең партия һәм совет органдарын ҡарҡыу һарыҡтар үрсетеүҙе токомсолоҡ эшен яҡшыртыу, саралар күрергә һәм колхоздарҙа токомсолоҡ фермалары селтәрен рәсләп, югары сифатлы токомдарҙан током төкәләре һайлап алыу тире продукцияның сифатын байтаҡ күтәреүҙе тәьмин итергә мәжбүр итергә.

### ОБЩЕСТВЕННЫЙ СУСҠАЛАР ҺАНЫН АРТТЫРЫУ ҺӘМ КОЛХОЗДАРҘА СУСҠАСЫЛЫҠТЫҢ ПРОДУКТИВЛЕГЕН КҮТӨРӨҮ ТУРАҺЫНДА

16. Колхоздарҙа общественный суҫкалар һанын түбәндәге кимәлгә еткерергә: хәҙерге ваҡытта шәхси милектә булған 7,2 миллион баш суҫканы, шул иҫәптән, колхозсыһар милкендәге 3,7 миллион баш, эшселәр һәм хеҙмәткәрҙәр милкендәге 1,6 миллион, яңғыҙаҡ крәҫтиән хужалыҡтары милкендәге 1,9 миллион баш суҫканы, һәм шулай уҡ совхоздарҙағы суҫкалар һанын иҫәпләмәйенсә, 1949 йыл аҙағына ҡәм тигәндә 10 миллион башҡа, 1950 йыл аҙағына ҡәм тигәндә 13 миллион башҡа; 1951 йыл аҙағына, колхозсылар, эшселәр, хеҙмәткәрҙәр һәм яңғыҙаҡ крәҫтиән хужалыҡтарының шәхси милкендәге һәм шулай уҡ совхоздарҙа булырға тейеш суҫкалар һанын иҫәпләмәйенсә, ҡәм тигәндә 18 миллион башҡа еткерергә.

Колхоздарға фермаларҙа общественный суҫкалар һанын арттырыу һәм һимертеү өсөн, беренсе нәүбәттә, яҙ көнө тыуған суҫка балаларын файҙаланырға тәҡдим итергә.

17. Суҫкасылыҡты үҫтереүҙең билдәләнгән планын үтәү һәм суҫкаларҙы кеҫ күләмдә һимертеүҙе ойоштороу маҡсаттарында райондарҙың, өлкәләрҙең, крайҙарҙың һәм республикаларҙың партия һәм совет органдарын, СССР ауыл хужалығы Министерствоһын һәм уның урындағы органдарын түбәндәгеләрҙе эшләргә мәжбүр итергә:

а) сәсеү майҙандарын арттырыу һәм картуфтың, күкурузаның, тамыр азыҡтарҙың, бахса культураларының, күҙәкле үләндәрҙең, бөртөкле фураж һәм башҡа мал азығы культураларының урожайлығын күтәреү юлы менән колхоздарҙа суҫкасылыҡ өсөн мал азығының ныҡлы базаһын булдырырға, был мал азығы культураларын ете-штерүҙе ауыл хужалығы зоналарының үҙенсәлектәрен ныҡлы иҫәпкә алырға;

б) суҫкасылыҡ фермаһы булған һәр бер колхоздың ғүмерлеге ике йәшлә һәр бер инә суҫкаға 0,5 гектар иҫәбенән күҙәкле һәм тығыҡлы үләндәрҙән юғары һаҡлама кәтөүләктәр булдырыуҙы тәьмин итергә;

в) суҫкаларҙы тәрбиәләү һәм аҙрауҙы яҡшыртыу саралары күрергә һәм һәр бер инә суҫканан йылына ҡәм тигәндә уртаса 12—14 суҫка балаһы алыуға өлгәтергә;

г) 1949 йылдан башлап колхоздарҙа (тормош шарттары буйынса суҫкасылыҡты үҫтерергә мөмкин булмаған райондарҙан башҡа) суҫкалар һимертеүҙе ойоштороргә: һатыу өсөн суҫкасылыҡ үрсетелә торған райондарҙа һәр бер 100 гектар һөрөнтө ергә йылына 3—4 баш суҫка, ләкин башҡа райондарҙа һәр бер 100 гектар һөрөнтө ергә йылына 1—2-шәр баш суҫка һимертергә. Һимертелгән суҫкаларҙың тере кәйенсә ауырлығы ҡәм тигәндә, 80 килограмға еткерелергә тейеш.

18. Иттең һәм тулмайҙың өҫтәмә продукцияһын алыу маҡсаттарында колхоздарға бер токомдан булған суҫкаларҙы икенсе бер током суҫкалар менән тороктороу ашып кеҫ ҡулланыуҙы туҡтыу итергә, быныһы өсөн тулмай һәм ит-тулмай өсөн үрсетелә торған токомдарҙың булған ата суҫкаларҙы файҙаланырға.

## I.

## Колхоздарҙа общественный малсылыҡты үҫтереү тураһында

Т. Өлкәләрҙәге, крайҙарҙағы һәм республикаларҙағы партия һәм совет органдарын, СССР ауыл хужалығы Министерствоһын һәм уның урындарҙағы органдарын ҡыҫҡа срок эсенә колхоздарҙа общественный малдар һанының һәм уның продукты бирешенең ошондай үҫешен тәьмин итеүгә мәжбүр итергә: колхоздарҙағы общественный малсылыҡ совхоздарҙағы малсылыҡ менән бергә илебеҙҙә, үдель үлсәү буйынса булһын, шулай уҡ юғары сифатлы малсылыҡ продукцияһы етештереү буйынса ла өҫтөнлөк алһын һәм 1951 йылда, 1948 йыл менән сағыштырғанда, ҡалаларҙы, промышленность үҙәктәрен һәм бөтә халҡы тәьмин итеү өсөн ит, тулмай, һөт, май, йомортҡа һәм башҡа продуктылар етештереү, шулай уҡ күн, йән һәм сепрал промышленность өсөн башҡа сырье етештереүҙе ҡәм тигәндә бер ярым тапҡырға арттырырға мөмкинлек бирерлек булһын.

2. Партия, совет һәм ауыл хужалығы органдары алдына 1949 йылда һәр бер колхозда дүртәр ферма — мөгөҙлө әре мал, һарыҫсылыҡ, суҫкасылыҡ (тормош шарттары буйынса малсылыҡты үҫтереү мөмкин булмаған райондарҙан башҡа) һәм ҡошсолоҡ фермалары (бөртөкле ашлыҡ культуралары сәсеүҙеге булмаған колхозлардан башҡа) ойоштороуға өлгәшеү бурысын ҡуйырға, шуның менән бергә, колхозларға уларҙы үҫтереү өсөн уңайлы шарттар булған мал төрҙәрен үҫтереү мөмкинлеген бирергә, бында шуны күҙҙә тоторға — малсылыҡты ошо юл менән үҫтереү уның айырыуса юғары тауар бирешен һәм доходлылығын тәьмин итергә мөмкинлек бирәсәк.

3. Малсылыҡ фермаларында мал һаны буйынса йәшәп килгән минимумды ҡайтанан ҡарап сығыуҙы көрәк һанарға, бында бөтә өлкәләрҙә, крайҙарҙа һәм республикаларҙа колхоздарға бөркетелгән ер майҙаны күләменә ярашлы рәүештә малсылыҡты байтаҡ үҫтереүҙе күҙҙә тоторға.

4. Дүрт малсылыҡ фермалары — мөгөҙлө әре мал, һарыҫсылыҡ, суҫкасылыҡ һәм ҡошсолоҡ фермалары булған һәм ул фермаларҙа мал һаны буйынса яны юғары минимум индерелгән колхоздарҙа, йәки тормош шарттары буйынса суҫкалар үрсетелмәй торған райондарҙағы колхоздарҙа ҡәм тигәндә өсөр ферма булған урында государствоға ит, һөт һәм йән тапшырыу буйынса был колхоздарҙа колхозсылар өсөн нормаларҙы 1950 йылдан башлап 10 процентҡа кәметеүҙе урынлаштырырға, е юғарыла күрһәтелгән һаңда фермалары булмаған һәм фермаларҙа мал һанының яңы минимумы урынлаштырылмаған колхоздарҙа, 1950 йылдан башлап колхозсылар өсөн государствоға ит, һөт һәм йән тапшырыу нормалары 10 процентҡа арттырылырға тейеш, тип билдәләргә

### МӨГӨЗЛӨ ӘРЕ МАЛ ҺАНЫ БУЙЫНСА ОБЩЕСТВЕННЫЙ МАЛСЫЛЫҠТЫ БИРЕШЕН ҮҪТЕРЕҮ ТУРАҺЫНДА

5. Колхоздарҙа мөгөҙлө әре малдар буйынса общественный малсылыҡ һанын 1949 йыл аҙағына ҡәм тигәндә 24 миллиондан башҡа еткерергә, хәҙерге ваҡытта шәхси ҡарамаҡта булған 30 миллион баш мөгөҙлө әре малдар, шул иҫәптән, колхозсылар тарамағында 19,1 миллион баш, эшселәр һәм хеҙмәткәрҙәр ҡарамағында 5,2 миллион баш, яңғыҙаҡ крәҫтиән хужалыҡтарындағы 2,8 миллион баш, шулай уҡ совхоздар ҡарамағындағы һарыҡтар һәм кәҙәләр һанын иҫәпләмәйенсә 1949 йыл аҙағына ҡәм тигәндә 62,4 миллион башҡа, шул иҫәптән һарыҡтар һанын 55 миллион башҡа; 1950 йыл аҙағына ҡәм тигәндә 73 миллион башҡа, шул иҫәптән һарыҡтар һанын 65 миллион башҡа; колхозсылар, эшселәр, хеҙмәткәрҙәр һәм яңғыҙаҡ крәҫтиән хужалыҡтары, шулай уҡ совхоздар ҡарамағында буласаҡ һарыҡтарҙы һәм кәҙәләрҙе иҫәпләмәйенсә 1951 йыл аҙағына ҡәм тигәндә 88 миллион башҡа, шул иҫәптән һарыҡтар һанын 80 миллион башҡа еткерергә.

11. Һарыҫсылыҡ өлкәһендә төп бурыс итеп — нәҙәк һәм ярым әре йәнле һарыҡтар һанын бөтә саралар менән арттырыуҙы һәм уларҙан йән алыуҙың продуктивлеген күтәреүҙе иҫәпләргә.

Был сығыш, өлкәләрҙең, крайҙарҙың, республикаларҙың партия һәм совет органдарына, СССР ауыл хужалығы Министерствоһына һәм уның урындағы органдарына колхоздарҙа нәҙәк һәм ярым әре йәнле һарыҡтар һанын 1949 йыл аҙағына ҡәм тигәндә 23 миллион башҡа, 1950 йыл аҙағына 28 миллион башҡа һәм 1951 йыл аҙағына 35 миллион башҡа еткереүҙе йөкмәтергә.

12. Нәҙәк һәм ярым әре йәнле һарыҫсылыҡты колхоздарҙа тиҙерәк алҡа баҫтырыу һәм артабан үҫтереү һәм халыҡ хужалығының нәҙәк һәм ярым әре йәнгә булған талаптарын ҡәнәғәтләндереү маҡсаттарында өлкәләрҙең, крайҙарҙың һәм республикаларҙың партия һәм совет органдарына нәҙәк һәм ярым әре йәнле һарыҡтарҙы тотоуҙы, ашатыуҙы һәм уларҙы тәрбиәләүҙе яҡшыртыуға, нәҙәк йәнле һарыҫсылыҡты үҫтереү өсөн яңы ҡотоулектар үҙләштереүгә һәм был ҡотоулектәрҙә һыу булдырыуға саралар күреүҙе йөкмәтергә.

Колхоздарҙа һарыҡтарҙы нәҙәк һәм ярым әре йәнле тәкәләр менән тороктороу планын Хөкүмәт тарафынан ҡабул ителгән планға яраҡлы рәүештә 1949 йылда — 15,3 миллион баш, 1950 йылда — 18 миллион баш, 1951 йылда — 20 миллион баш билдәләргә. Нәҙәк йәнле һарыҡтарҙың бигерәк тә ҡиммәтле токомдарын һәм, айырыуса, үҙ илебеҙҙәге юғары продуктивло яңы токомдарҙы артабан камиллаштереүҙе һәм үҫтереүҙе тәьмин итергә. Нәҙәк һәм ярым әре йәнле һарыҡтарҙы әре йәнле тәкәләр менән тороктороуҙы тыйырға.

13. Ит ресурстарын арттырыу һәм һарыҡ итенең сифатын яҡшыртыу өсөн өлкәләрҙең, крайҙарҙың, республикаларҙың партия һәм совет органдарына, СССР ауыл хужалығы Министерствоһына һәм уның урындағы органдарына, нәҙәк һәм ярым әре йәнле һарыҡтарҙың һанын арттырыу буйынса заданиеһе үтәү менән бергә түбәндәгеләрҙе тәьмин итеүҙе йөкмәтергә:

а) Урта Азия республикаларында һәм Ҡаҙаҡ ССР-ында — ҡуй һарыҡтарының һанын, бигерәк тә гиссар, эдельбай, сараджин төркөмө ҡуй һарыҡтарының һанын арттырыуҙы һәм продуктивлеге азыраҡ булған ҡуй һарыҡтарының урындағы төркөмдәрын был төркөмдәр менән яҡшыртыуҙы, һарыҡтарҙың итлелеген һәм һимеҙлеген күтәреү өсөн илан һәм ярым-илан кәтөүләктәрен үҙләштереү юлы менән һарыҡтарҙы ялапҙа тотоуҙы артабан йәйелдереүҙе;

б) Себер өлкәләрендә — нәҙәк һәм ярым әре йәнле токомдарҙың беселгән төкәләрен үҫтереүҙе, шулай уҡ урындағы әре йәнле һарыҡтар һанын арттырыуҙы;

в) Волга буйы һәм Украина ССР-ы өлкәләрендә, шулай уҡ Төньяҡ Кавказда һәм Ҡырымда — нәҙәк һәм ярым әре йәнле токомдарҙың беселгән төкәләрен үҫтереүҙе арттырыуҙы, төкәләрҙе кәтөүҙә йәретеп һимертеүҙе;

г) үҙәк һәм төньяҡ өлкәләрҙә — итле, ярым әре йәнле һәм ит һәм йән күп биреүсе тиҙ үрсей торған һарыҡсылыҡты үҫтереүҙе, тиҙ үрсей торған токомдарҙың төкәләрен үҫтереүҙе һәм һимертеүҙе, шулай уҡ ит ресурстарын арттырыу өсөн күп үрсей торған төньяҡ һарыҡтарын файҙаланыуҙы;

д) Закавказье республикаларында — йәйге һәм ҡышҡы сезондарҙа кәтөүләктәрҙе илан файҙаланыу юлы менән урынларҙа ит һәм йән өсөн үрсетелә торған һарыҡтар һанын арттырырға.

14. Мал һимертеү өсөн кәтөүләктәрҙә булған колхоздарҙа нәҙәк йәнле һәм ярым әре йәнле һарыҡтар үрсетеү буйынса заданиеларҙе үтәгәнсә һуң, күйҙар, ит һәм йән өсөн үрсетелә торған һәм башҡа әре йәнле токомдан булған һарыҡтар иҫәбенә, һарыҫсылыҡ фермалары ойоштороруға тәҡдим итергә.

15. СССР ауыл хужалығы Министерствоһын, Үзбәк ССР-ының, Төркмән ССР-ының, Ҡаҙаҡ ССР-ының, Таҗик ССР-ының, Украина ССР-ының, Молдавия ССР-ының, Крым һәм Астрахань өлкәләренең партия һәм совет органдарын ҡарҡыу һарыҡтар үрсетеүҙе токомсолоҡ эшен яҡшыртыу, саралар күрергә һәм колхоздарҙа токомсолоҡ фермалары селтәрен рәсләп, югары сифатлы токомдарҙан током төкәләре һайлап алыу тире продукцияның сифатын байтаҡ күтәреүҙе тәьмин итергә мәжбүр итергә.

### ОБЩЕСТВЕННЫЙ МАЛСЫЛЫҠТЫ БИРЕШЕН ҮҪТЕРЕҮ ТУРАҺЫНДА

16. Колхоздарҙа общественный суҫкалар һанын түбәндәге кимәлгә еткерергә: хәҙерге ваҡытта шәхси милектә булған 7,2 миллион баш суҫканы, шул иҫәптән, колхозсыһар милкендәге 3,7 миллион баш, эшселәр һәм хеҙмәткәрҙәр милкендәге 1,6 миллион, яңғыҙаҡ крәҫтиән хужалыҡтары милкендәге 1,9 миллион баш суҫканы, һәм шулай уҡ совхоздарҙағы суҫкалар һанын иҫәпләмәйенсә, 1949 йыл аҙағына ҡәм тигәндә 10 миллион башҡа, 1950 йыл аҙағына ҡәм тигәндә 13 миллион башҡа; 1951 йыл аҙағына, колхозсылар, эшселәр, хеҙмәткәрҙәр һәм яңғыҙаҡ крәҫтиән хужалыҡтарының шәхси милкендәге һәм шулай уҡ совхоздарҙа булырға тейеш суҫкалар һанын иҫәпләмәйенсә, ҡәм тигәндә 18 миллион башҡа еткерергә.

Колхоздарға фермаларҙа общественный суҫкалар һанын арттырыу һәм һимертеү өсөн, беренсе нәүбәттә, яҙ көнө тыуған суҫка балаларын файҙаланырға тәҡдим итергә.

17. Суҫкасылыҡты үҫтереүҙең билдәләнгән планын үтәү һәм суҫкаларҙы кеҫ күләмдә һимертеүҙе ойоштороу маҡсаттарында райондарҙың, өлкәләрҙең, крайҙарҙың һәм республикаларҙың партия һәм совет органдарын, СССР ауыл хужалығы Министерствоһын һәм уның урындағы органдарын түбәндәгеләрҙе эшләргә мәжбүр итергә:

а) сәсеү майҙандарын арттырыу һәм картуфтың, күкурузаның, тамыр азыҡтарҙың, бахса культураларының, күҙәкле үләндәрҙең, бөртөкле фураж һәм башҡа мал азығы культураларының урожайлығын күтәреү юлы менән колхоздарҙа суҫкасылыҡ өсөн мал азығының ныҡлы базаһын булдырырға, был мал азығы культураларын ете-штерүҙе ауыл хужалығы зоналарының үҙенсәлектәрен ныҡлы иҫәпкә алырға;

б) суҫкасылыҡ фермаһы булған һәр бер колхоздың ғүмерлеге ике йәшлә һәр бер инә суҫканан йылына ҡәм тигәндә уртаса 12—14 суҫка балаһы алыуға өлгәтергә;

г) 1949 йылдан башлап колхоздарҙа (тормош шарттары буйынса суҫкасылыҡты үҫтерергә мөмкин булмаған райондарҙан башҡа) суҫкалар һимертеүҙе ойоштороргә: һатыу өсөн суҫкасылыҡ үрсетелә торған райондарҙа һәр бер 100 гектар һөрөнтө ергә йылына 3—4 баш суҫка, ләкин башҡа райондарҙа һәр бер 100 гектар һөрөнтө ергә йылына 1—2-шәр баш суҫка һимертергә. Һимертелгән суҫкаларҙың тере кәйенсә ауырлығы ҡәм тигәндә, 80 килограмға еткерелергә тейеш.

18. Иттең һәм тулмайҙың өҫтәмә продукцияһын алыу маҡсаттарында колхоздарға бер токомдан булған суҫкаларҙы икенсе бер током суҫкалар менән тороктороу ашып кеҫ ҡулланыуҙы туҡтыу итергә, быныһы өсөн тулмай һәм ит-тулмай өсөн үрсетелә торған токомдарҙың булған ата суҫкаларҙы файҙаланырға.

### КОЛХОЗДАРҘА ОБЩЕСТВЕННЫЙ ҺАРЫҠТАР ҺАНЫН ҺӘМ ҺАРЫҠСЫЛЫҠТЫҢ ПРОДУКТИВЛЕГЕН КҮТӨРӨҮ ТУРАҺЫНДА

10. Колхоздарҙа общественный һарыҡтар һәм кәҙәләр һанын түбәндәге кимәлгә еткерергә: хәҙерге ваҡытта граждандарҙың үҙ ҡарамаҡтарында булған 26,5 миллион баш һарыҡ һәм кәҙә, шул иҫәптән, колхозсылар ҡарамағындағы 18,5 миллион баш, эшселәр һәм хеҙмәткәрҙәр ҡарамағындағы 5,2 миллион баш, яңғыҙаҡ крәҫтиән хужалыҡтарындағы 2,8 миллион баш, шулай уҡ совхоздар ҡарамағындағы һарыҡтар һәм кәҙәләр һанын иҫәпләмәйенсә 1949 йыл аҙағына ҡәм тигәндә 62,4 миллион башҡа, шул иҫәптән һарыҡтар һанын 55 миллион башҡа; 1950 йыл аҙағына ҡәм тигәндә 73 миллион башҡа, шул иҫәптән һарыҡтар һанын 

# Колхоздарҙа һәм совхоздарҙа продукты бирә торған общественный малсылыкты үҫтереүҙең өс йыллыҡ планы (1949—1951 йылдар)

(Дауамы. Башы 1-се биттә).

ло ҡоштар үрсетеү фермаларын ойоштороргә.

22. Союз, республика һәм урындағы промышленность предприятиелеренда инкубатор-ҡошсолоҡ станцилары өсөн инкубаторҙар етештереүҙе байтаҡ киңәйтергә һәм уларҙы етештереүҙе 1949 йылда 500 данаға, 1950 йылда—1500 данаға һәм 1951 йылда — 1600 данаға еткерергә, шулай уҡ колхоздар өсөн ваҡ инкубаторҙар эшләп сығарырға, һәм инкубаторҙарға кәрәкле двигателдәр, моторҙар, электр оборудованиелəре, запас частар һәм приборҙар етештереүҙе арттырырға.

## II.
## Мал аҙығы базаларын нығытыу тураһында

23. Хәҙерге ваҡытта мал аҙығы базаһының ҡәнәғәтләнмәҫлек торошо мал һанының йылдам үҫеүенә һәм уның продукты бирешен күтәреүгә ҡамасауламаҫ тиң сәбәп булып тороуын таныһырға.

Күп колхоздарҙа һәм совхоздарҙа клевер, люцерна, тимофеевка, мал аҙығы сөгөлдөре һәм башҡа терлек мал аҙығы культуралары сәсеү пландары, шулай уҡ бесән сабыу һәм силослау планы йылдан-йыл үтәлмәй. Болондарҙы һәм көтөулектәрҙе яҡшыртыуға тейешле иғтибар бирелмәй, ә бесән сабыу эштәре бик ныҡ һуңдан үткәрелә, был бесәндең аҙыҡ сифаты бик ныҡ насарайыуға килтерә. Бигерәк тә пландың кәнсыйын райондарында төбөнсө көтөулектәр насар файҙаланылалар. Һуғылы аҙыҡтар стеңтереү — силос эшләү, мал аҙығы һәм шәкәр сөгөлдөре, турнепс, горонка һәм башҡа тамыр аҙыҡтары, шулай уҡ мал аҙығы өсөн картуф үҫтереү эштәре яҡшы тормай. Тамыр аҙыҡтар, силос һәм мал аҙығы өсөн сәселә торған баҡса культуралары сәсеүҙәстәре үз ваҡытында һәм тейешенсә тәрбиәләнмәйҙәр, шуның һөҙөмтәһендә был культураларҙың урожайы бик түбән була. Колхоздарҙа общественный малсылыҡ өсөн ҡураҡ фондтарын булдырыуға тейешле иғтибар бирелмәй. Күп колхоздарҙа, ауыл хуҙалығы артеле Уставына ҡапма-ҡаршы рәүештә, шәхси государство алышыуҙары мәжбүри поставкалар планын үтәгәндән һуң һәм орлоҡ фондтары тулығандан һуң, тулыһынса хеҙмәт көндәренә бүленә бирелә, ә общественный малсылыҡ аҙыҡһыҙ ҡала.

24. Колхоздарҙа иң ҡыҫҡа срок эсендә малсылыҡ өсөн йәйен дә, шулай уҡ ҡышлын да мәҙәни муллыҡ күләмдә ашатыуҙы тәьмин итерлек ныҡлы мал аҙығы базаһы булдырыу маҡсаттарында, райондарҙағы, өлкәләрҙәге, крайҙарҙағы һәм республикаларҙағы партия һәм совет органдарын, СССР ауыл хуҙалығы Министерствоһын һәм уның урындағы органдарын түбәндәгәләрҙе тәьмин итеүгә мәжбүр итергә:

а) колхоздарҙа общественный малсылыҡ ихтыяждары өсөн яҙғы аҙыҡтарҙы 1949 йылда кәм тигәндә 88,8 миллион тонна, шул иҫәптән, 53 миллион тонна бесән әҙерләргә, 1950 йылда — кәм тигәндә 103 миллион тонна, шул иҫәптән 60 миллион тонна бесән, 1951 йылда — кәм тигәндә 120 миллион тонна, шул иҫәптән, 75 миллион тонна бесән әҙерләргә;

б) һуғылы мал аҙыҡтарын 1949 йылда кәм тигәндә 38 миллион тонна күләмдә, шул иҫәптән, 27,8 миллион тонна силос, 1950 йылда — 43 миллион тонна, шул иҫәптән, 28,5 миллион тонна силос һәм 1951 йылда — 50 миллион тонна, шул иҫәптән 30 миллион тонна силос әҙерләргә;

в) колхоздарҙа төбиғи сабынлыҡтарҙан 1949 йылда 47,3 миллион гектар, 1950 йылда — 49 миллион гектар һәм 1951 йылда — 50 миллион гектар ерҙән бесән сабып алырға;

г) государствоға мәжбүри рәүештә бөртөкле ашлыҡ тапшырыу планын үтәгәндән һуң һәм орлоҡ фондтарын тулыландан һуң, колхоздарҙа малсылыҡ ихтыяждары өсөн ашлыҡ — ҡураҡ фондтары булдырыу;

д) бесән сабыу һәм йыйнау эштәрен ысҡыҡ срокларҙа, бөртөкле ашлыҡ культураларҙы урожайын йыйнай башлағанға тиклем үткәрергә;

е) урындағы ашламаларҙы һәм минераль ашламаларҙы индереү, ҡыуаҡлыҡтарҙы, тупһалектәрҙе һәм суп-сарҙарҙы бөтөрөү юлы менән, шулай уҡ һәр ергәрҙе киптереү, тәптәрҙе актарыу, тапартыу, һөрөү юлдары менән колхоздарҙа төбиғи сабынлыҡтарҙы һәм көтөулектәрҙе өстөн һәм тамырынан уҡ яҡшыртыу эштәрен үткәрергә;

ж) колхоздарҙа йыл һайын орлоҡҡа йыйнау өсөн кәрәкле күләмдә болон һәм көтөулек үләндәре участкаларын ҡалдырыу, болон һәм көтөулек үләндәре орлоҡон үҫтерергә.

25. Тупраҡтың урожай биреүсәнлеген арттырыуҙы, бөтә ауыл хуҙалығы культураларын урожайын күтәреүҙе һәм малсылыҡ өсөн ныҡлы аҙыҡ базаһын булдырыуҙың кәрәкле шарты булып торған үләнсеҙ бөтә саралар менән үҫтереүҙе иң мөһим бурыс итеп иҫәпләп, райондарҙағы, өлкәләрҙәге, крайҙарҙағы һәм республикаларҙағы партия һәм совет органдарын, СССР ауыл хуҙалығы Министерствоһын һәм уның урындағы органдарын түбәндәгәләрҙе эшләргә мәжбүр итергә:

а) колхоздарҙа общественный малсылыҡ ихтыяждары өсөн яҙғы аҙыҡтарҙы 1949 йылда кәм тигәндә 88,8 миллион тонна, шул иҫәптән, 53 миллион тонна бесән әҙерләргә, 1950 йылда — кәм тигәндә 103 миллион тонна, шул иҫәптән 60 миллион тонна бесән, 1951 йылда — кәм тигәндә 120 миллион тонна, шул иҫәптән, 75 миллион тонна бесән әҙерләргә;

Үлән баҫыулы сәсеү әйләнешен йылдам рәүештә үҙләштереү өсөн һәр бер район, өлкә, край һәм республика колхоздарында үҙәренең күҙәкле һәм башҡалы күп йыллыҡ һәм бер йыллыҡ үлән орлоҡтарын етештереүҙе һәм 1950 йылда был үләндәрҙең кәрәк тиклем страховой запастарын булдырыуҙы тәьмин итергә. Бында урындағы, юғары урожай биреүсән, ҡоролоҡҡа һәм ҡышҡы һыуытҡыстарға бирешмәүсән үлән сорттарын үрсетеүгә айырыуса иғтибар бирергә.

Ошо маҡсаттарҙа:

а) колхоздарҙа күп йыллыҡ үлән орлоҡтары сәсеү майҙанын 1949 йылда һәм тигәндә 1.869 мең гектарға, 1950 йылда — 2.100 мең гектарға һәм 1951 йылда — 2.200 мең гектарға еткерергә.

Райондар, МТС-тар һәм колхоздар буйынса государство тарафынан билдәләнгән сәсеү планын бары тик күп йыллыҡ үлән һәм мал аҙығы культураларын сәсеү заданиелəре үтәлгән шарттарҙа ғына тулыһынса үтәлгән, тип иҫәпләнергә тейеш;

б) орлоҡ майҙандары өсөн күп йыллыҡ үлән участкаларының иң яҡшыларын билдәләргә, яҙ һәм көҙ көнө был орлоҡ сәсеүлектәрен минераль һәм органик ашламалар менән өстәмә азыҡландырыуҙы тәьмин итергә;

в) клевер һәм эспарцет орлоҡтары сәсеүлектәренә баҫ төрҙәрҙең сығарыуҙы ҡыҫ рәүештә ҡулланырға;

г) үлән орлоҡтары урожайын ысҡа срок эсендә, улар алтергәндән һуң ике күн тигәндә 4—5 көнлө йыйнарға;

д) бер йыллыҡ үлән орлоҡтарын үҫтереү өсөн көҙ туҡта һөрөп ҡалдырылған участкаларҙы бирергә, уларҙа сәсеү эштәрен ин яҡшы агротехник срокларҙа үткәрергә. Вика һәм ҡышлап сыға торған борсаҡ орлоҡтары өсөн участкаларҙы орлоҡҡа, бесәнгә һәм маллар өсөн йәшел аҙыҡҡа йыйнала торған был культураларҙың бөтә майҙанының кәм тигәндә 25 процентҡа күләмендә булырға;

е) ялан һәм урман-ялан районларында орлоҡ өсөн люцернаны йәй көнө сәсеүҙе кең ҡулланырға;

ж) орлоҡ рассадниктәре буйынса быраса йәшәп ҡалған селтөрҙән һәм үлән орлоҡтары үҫтереүҙе махсус хуҙалыҡтың эштәрен яҡшыртырға, орлоҡ рассадниктәренең һанын 1950 йылда 300-гә, ә махсус орлоҡсолоҡ хуҙалыҡтарын 2.500-гә еткерергә, орлоҡсолоҡ рассадниктарын һәм махсус орлоҡсолоҡ хуҙалыҡтарын квалификациялы агрономдар—семеноводтар менән комплектовать итергә. Һәр бер орлоҡсолоҡ рассадниктәндә орлоҡсолоҡ базаһы булдырып, уларҙы орлоҡ тәҙәрта торған машиналар менән тәьмин итергә;

з) күп йыллыҡ күҙәкле ҡатнаш үләндәр сәсеүҙе тәьмин итеү өсөн саралар күрергә, яҡындағы өс йыл эсендә ҡатнаш үләндәр сәсеүлеген тулыһынса орлоҡ менән тәьмин итеү нәсбенон сығып, колхоздарҙа үлән орлоҡтары үрсетеүҙе ойоштороргә.

26. Һуғылы аҙыҡтарҙы етештереүҙе байтаҡ арттырыу маҡсаттарында райондарҙағы, өлкәләрҙәге, крайҙарҙағы һәм республикаларҙағы партия, совет органдарын, СССР ауыл хуҙалығы Министерствоһын һәм уның урындағы органдарын түбәндәгәләрҙе эшләргә мәжбүр итергә:

а) колхоздарҙа мал аҙығы өсөн тамыр аҙыҡтары һәм баҡса культуралары сәсеүлектәрен 1949 йылда кәм тигәндә 742 мең гектарға, 1950 йылда — 860 мең гектарға һәм 1951 йылда—1 миллион гектарға еткерергә;

б) колхоздарҙа силос культуралары сәсеүлектәрен 1949 йылда кәм тигәндә 682 мең гектарға, 1950 йылда — 850 мең гектарға һәм 1951 йылда — 1.100 мең гектарға еткерергә;

в) 1949—1951 йылдарҙа баҫыуҙарҙа сәсеү әйләнештәре менән бер рәттән, шулай уҡ мал аҙығы өсөн тамыр аҙыҡтар, баҡса, силос культуралары, күп йыллыҡ һәм бер йыллыҡ үләндәрҙе сәсеү һәм мал йәретеү өсөн, шулай уҡ ҡураҡ өсөн бөртөкле ашлыҡ культуралары сәсеүҙе сәсеү әйләнештәре индерергә.

27. Төбиғи сабынлыҡтар менән өтерлек тиклем тәьмин ителмәгән колхоздарға 1949 йылдан башлап йәйге осорҙа малды йәй буйына көтөулеккә сығарыуҙы, утлауҙарҙы алмаштырып тороуҙы ҡулланырға һәм күп йыллыҡ башаҡлы һәм күҙәкле үләндәрҙе сәсеп, яһалма көтөулектәр булдырырға. Малдарҙы көтөүҙә заген системаһын ҡулланырға.

28. Колхоздарҙа мал аҙығы булдырыу өсөн бригадалар йәки звенолар ойоштороргә, уларға мал аҙығы сәсеү әйләнешендәге майҙандарҙы эшкәртеү эштәрен йөкмәтергә; уларға шулай уҡ йәй буйына көтөулеккә сығарылған малдарҙы ҡарап үҫтереү һәм уларҙы һуғылы аҙыҡтар менән тулыһынса тәьмин итеүҙе: уларға бирелгән төбиғи сабынлыҡтарҙа һәм сәселгән үлән майҙандарында бесән сабып йыйнауҙы, силос һалыуҙы, шулай уҡ көтөулектәргә утлауҙар өсөн сәселә торған тамыр аҙыҡтарҙың, баҡса һәм силос культураларының бер йыллыҡ һәм күп йыллыҡ үләндәрҙең орлоҡтарын үрсетеүҙе йөкмәтергә. Кәрәкле һанда эш малдары, машиналар, ауыл хуҙалығы оборудованиелəре, транспорт һәм инвентарь бүлеп, уларҙы ошо бригадаларға һәм звеноларға беркетергә.

29. Райондарҙағы, өлкәләрҙәге, крайҙарҙағы һәм республикаларҙағы партия һәм совет органдарын колхоздарҙа ағас, тал һәм кирбестән силос башняләре һәм ирым башняләр төҙөүҙе, цементланған траншейҙар һәм сонорҙар булдырыуҙы иң рәүештә ойоштороп, яҡындағы 2—3 йыл ваҡыт эсендә зур һөтселек тауар-фермалары булған бөтә колхоздарҙың мал аҙығы силослау өсөн тейешле ҡоролмалары булыуын тәьмин итергә.

30. СССР ауыл хуҙалығы Министерствоһын, Ҡазах ССР-ы, Ҡырғыз ССР-ы, Үзбәк ССР-ы, Таҗик ССР-ы, Төркмән ССР-ы, Әзербайжан ССР-ы, Өрмән ССР-ы, Грузин ССР-ы, Украина ССР-ы, Дағстан АССР-ы, Төньяҡ Осетин АССР-ы, Ставрополь крайы, Ростов, Астрахань, Сталинград һәм Грозный өлкәләренең партия һәм совет органдарын ит эсен үрсетеләп торған тоҡом малдарҙы һәм һарыҡтарҙы үрсетеү эсен зур мөмкинлек биреүсе яңы көтөулектәр булдырыу һәм булғандарын яҡшы файҙаланыу юлы менән малды көтөүлектәрҙә йәрәтеүҙе байтаҡ дәрәжәлә арттырырға мәжбүр итергә.

СССР-ҙың ит һәм һөтселек промышленносе Министерствоһын 1949—1951 йылдарҙа әлек булған бөтә комбинаттар заводтарын алтҡа баҫтырырға һәм шулай уҡ яңы заводтар төҙөүҙе ойоштороргә мәжбүр итергә.

## III.
## Колхоздарҙағы һәм совхоздарҙағы малсылыҡ фермаларында мал аҙығы әҙерләүҙе һәм ауыр эштәрҙе механизациялаштырыу тураһында

32. Колхоздарҙа һәм совхоздарҙа бесән сабыу һәм мал аҙығын силослау эштәрен, шулай уҡ фермаларҙа ауыр хеҙмәт һалыуҙы талап иткән эштәрҙе—малдарға һыу тасыу, ферма эсендәге транспорт, мал аҙығы әҙерләү, һыйыр һауыу, һарыҡ йүнен ҡырҡыу һәм мал ҡарау буйынса эштәрҙе механизациялаштырыуҙың бик ҙур индереләүен билдәләргә. Промышленностең малсылыҡты һәм мал аҙығы әҙерләүҙе ауыр хеҙмәт талап иткән процестәрҙе механизациялаштырыу өсөн оборудованиелəр һәм машиналар эшләп сығарыу колхоз һәм совхоз малсылығының таланттарынан бик ныҡ арттҡа ҡалып килә. Машина-трактор станцилары мал аҙығы етештереү һәм малсылыҡ фермаларын механизациялаштырыу эшенда колхоздарға тейешле ярҙамды күрһәтмәйҙәр.

33. Өлкәләрҙәге, крайҙарҙағы һәм республикаларҙағы партия һәм совет органдарын, СССР ауыл хуҙалығы Министерствоһын һәм уның урындағы органдарын, совхоздары булған Министерстволарҙы һәм ведомстволарҙы яҡындағы өс йыл ваҡыт эсендә колхоздарҙа һәм беренсе нәүбәттә совхоздарҙа бесән сабыу һәм силос һалыу, тамыр аҙыҡтар сәсеү һәм уларҙың урожайҙарын йыйнау һәм һөт эшкәртеү эштәренең тулыһынса механизациялаштырылыуын тәьмин итергә һәм шулай уҡ фермаларҙа һыу тасыу, мал аҙығы әҙерләү, мал тәбиләү һәм фермаларҙағы транспортты механикалаштырыу эшен ҡайһы рәүештә индерергә, һыйырҙарҙы электр менән һауыу һәм һарыҡтарҙың йөндәрен электр менән ҡырҡыу эштәрен индерергә.

34. СССР ауыл хуҙалығы Министерствоһын МТС кәстәре менән мал аҙығы әҙерләүҙе һәм түбәндәге күләмдә сабынлыҡтарҙы һәм көтөулектәрҙе яҡшыртыуҙы тәьмин итергә мәжбүр итергә:

| | 1949 йылда | 1950 йылда | 1951 йылда |
|---|---|---|---|
| Тракторҙар менән бесән сабыу (миллион гектарҙарҙа) | 2,8 | 10 | 15 |
| силос һалыу (миллион тонналарҙа) | 3,5 | 10 | 15 |
| болондарҙы һәм көтөулектәрҙе киптереү (мең гектарҙарҙа) | 160 | 340 | 530 |
| болондарҙы һәм көтөулектәрҙе тәптәрҙән һәм суп-сарҙан тазартыу (мең гектарҙарҙа) | 256 | 541 | 817 |

35. Колхоздарҙа малсылыҡтағы ауыр хеҙмәт һалыуҙы талап иткән эштәрҙе механизациялаштырыу түбәндәге юлдар менән үткәрелергә тейеш:

а) малсылыҡ алҡа ултырған райондарҙа специаллəштерелгән МТС-тар ойоштороп, уларға бесән әҙерләү, мал аҙыҡтарын силослау, көтөулектәрҙе һыу яҡындағы эштәрен йөкмәтергә;

б) бөтә МТС-тарҙы ла бесән әҙерләү, мал аҙыҡтары силослау, мал аҙығы өсөн сәселгән тамыр аҙыҡтарын эшкәртеү һәм силос культураларын эшкәртеү, болондарҙы һәм көтөулектәрҙе тамырынан уҡ яҡшыртыу, һарыҡтарҙың йөндәрен электр бесә менән ҡырҡыу өсөн тейешле машиналар менән тәьмин итеү, МТС-тарҙа машиналар, энергетика установкалары монтажлауҙа колхоздарға техник ярҙам күрһәтеүҙе, машиналарҙы эксплоатациялауҙа техник күҙәтеү булдырыуҙы йөкмәтергә;

в) һыйыр һауыу, һарыҡтарҙың йөнен ҡырҡыу эштәрен механизациялаштырыу өсөн, автоматик һыу тасыу, һөт эшкәртеү һәм мал аҙығы әҙерләү өсөн колхоздарҙы машиналар менән тәьмин итеү;

г) быраса булған һәм яңы ойоштороған көтөүлек мелиоратив трестарҙы көтөулектәрҙе ҡойо ҡаҙыу өсөн оборудованиелəр менән тәьмин итеү.

36. МТС-тарҙа, ауыл хуҙалығы зоналарына ҡарап, бесән әҙерләү, силос һалыу һәм колхоздарҙа болондарҙы һуғарыу эштәре үткәрелеү өсөн оборудованиелəр булырға тейеш тип билдәләргә. Ялан зоналарында һәм малдарҙы тәбиғи сығарыу ҡулланыла торған райондарҙағы МТС-тар, бынан тыш, ҡойолар ҡаҙыу өсөн бораулау оборудованиеһе менән тәьмин ителгән булырға тейештер.

37. Ауыл хуҙалығы машиналары тәҙөү Министерствоһын СССР ауыл хуҙалығы Министерствоһына, СССР совхоздар Министерствоһына һәм совхоздары булған башҡа Министерстволарға бесән әҙерләү һәм мал аҙыҡтары силослауҙы механизациялаштырыу өсөн түбәндәге машиналарҙы тапшырырға мәжбүр итергә:

(мең даналарҙа)

а) машина-трактор станцилары һәм совхоздар өсөн:

| | 1949 йылда | 1950 йылда | 1951 йылда |
|---|---|---|---|
| трактор косилкалары | 20 | 35 | 46 |
| Үҙе йөрөй торған косилкалар | 1 | 5 | 8 |
| валлы косилкалар | — | 5 | 7 |
| трактор менән бесән йыйыу тырмалары | 3 | 11 | 16 |
| трактарға тағып йөрөп бесән йыйғыс тырмалар | — | 5 | 8 |
| сумала йыйғыс машиналар | — | 1,5 | 1,5 |
| пресс-подборщиктар | — | 1,5 | 1,5 |
| тюк тейәүсе машиналар | — | 1,5 | 1,5 |
| трактор волокушалары | 3,5 | 7,0 | 10,0 |
| ҡабан ҡойғыс машиналар | — | 7,0 | 10,0 |
| силос ҡапҡан торған машиналар | 3 | 8,0 | 10,0 |
| силос комбайндары | — | 1,0 | 1,0 |

б) совхоздар өсөн һәм колхоздарға һатыу өсөн:

| | 1949 йылда | 1950 йылда | 1951 йылда |
|---|---|---|---|
| атлы косилкалар | 80,5 | 120 | 160 |
| атлы тырмалар | 103,5 | 120 | 140 |
| ат егеп ҡабан ҡойоусы машиналар | — | 10 | 15 |
| Ялам-силос комбайндарыстар | 13,6 | 20 | 25 |

Ауыл хуҙалығы машиналарын тәҙөү Министерствоһына, мал аҙығы әҙерләүҙе һәм колхоздарҙағы һәм совхоздарҙағы малсылыҡ фермаларындағы күп хеҙмәт талап итеүсе эштәрҙе механизациялау өсөн ошо ҡарар менән билдәләнгән һанларҙа юғары сифатлы камиллаштырылған машиналар эшләүҙе тәьмин итеү һәм уларҙың йүнәтеп күтәреү буйынса саралар планын бер ай эсендә тәҙөүҙе һәм СССР Министрҙәр Советына тапшырыуҙы йөкмәтергә.

СССР ауыл хуҙалығы Министерствоһына, мал аҙығы әҙерләүсе машиналарҙа булған агротехник шарттарҙы 2 ай эсендә эшләүҙе һәм ауыл хуҙалығы машиналары тәҙөү Министерствоһына тапшырыуҙы йөкмәтергә.

38. Колхоздарҙың һәм совхоздарҙың общественный продуктында малсылыҡты үҫтереүҙең 3 йыллыҡ планын үтәүҙең һәм арттырып үтәүҙең айырыуса әһәмиәтлә эйә булыуы айҡанлы, ауыл хуҙалығын машиналар, оборудованиелəр һәм төҙәлеп материалдары менән тәьмин итеү һәм ауыл хуҙалығын, ауыл хуҙалығы машиналары тәҙөү промышленносен колхоздарҙа һәм совхоздарҙа малсылыҡты үҫтереүҙең биҙәлгән планын үтәү һәм ауыл хуҙалығы машиналарын эшләүҙе арттырыу өсөн кәрәкле күләмдәрҙә капитал һалыу менән тәьмин итеү СССР Госснабының һәм СССР Госпланының мөһим бурысы итеп иҫәпләргә.

СССР финанс Министерствоһына, республикалар Министрҙәр Советтәренең, өлкә исполкомдарының һәм край исполкомдарының йүнәтеүҙәре буйынса, 1949 йылдан башлап колхоздарға машиналар һатып алыуға һәм малсылыҡ фермаларын механизациялаштырыу менән бәйләнгән башҡа расходтарға, был расходтарҙың 100 процентҡа тиклем 10 йылға кредит биреүҙе ойоштороргә. Был кредит эсенсә йылдан алып кире ҡайтарыла башлай.

## IV.
## Колхоздарҙа мал торлактары төҙөү тураһында

39. Колхоздарҙа малдар өсөн торлактар төҙөү тейешле күләмдәрҙә үтәлмәүҙе, ә быға тиклем булған төҙәлештәрҙе ваҡытында ремонт яһалмауҙы дәрес түгел тип иҫәпләргә, ошо айҡанлы күп кенә колхоздарҙа малдар тығыҙ урындарҙа, һәләтһеҙ шарттарҙа йәшәйҙәр, был хәл продуктивлектең кәмеүенә, ауырмауҙарға, ә айырым ваҡиғаларҙа малдарҙың, бигерәк тә йәш малдарҙың һәләк булыуына килтерә. Малдың һәр йыл һәйбәт үрсеүе торлаҡ менән тәьмин ителмәй.

40. Райондарҙың, өлкәләрҙең, крайҙарҙың һәм республикаларҙың партия һәм совет органдарына, СССР ауыл хуҙалығы Министерствоһына һәм уның урындағы органдарына колхоздар иҫәбенән колхоздарҙа малдар өсөн түбәндәге күләмдәрҙә торлактар төҙөүҙе тәьмин итеүҙе йөкмәтергә:

1949 йылда мәғәнә эре малдар өсөн —3,1 миллион урын, һарыҡтар өсөн—5 миллион урын һәм сускалар өсөн — 2,2 миллион урын;

1950 йылда мәғәнә эре малдар өсөн —5 миллион урын, һарыҡтар өсөн—12 миллион урын һәм сускалар өсөн—4 миллион урын;

1951 йылда мәғәнә эре малдар өсөн —5 миллион урын, һарыҡтар өсөн—15 миллион урын һәм сускалар өсөн—5,5 миллион урын.

41. Малдарға торлактар төҙөүҙе кең күләмдәрҙә үткәреү өсөн, общественный малдарҙың бөтәһен дә торлаҡ менән тәьмин итеү бурыстарынан сығып, урындағы төҙәлеш материалдары (кирбес, черепица, әҙбиз һәм башҡа материалдар) күп булған колхоздарға, үҙәренең таланттарын тәьмин итәһеҙ һуң, уға материалдарҙы башҡа колхоздарға һатырға тәҡдим итергә.

42. СССР урман хуҙалығы Министерствоһын эшкә ярашлы ағастар әҙерләү өсөн колхоздарға лесосекалар бүлергә, ә союзлы республикаларҙың Министрҙәре Советтәрен ағас әҙерләүҙе колхоздарға ярҙам күрһәтергә мәжбүр итергә.

43. СССР урман һәм ҡағыҙ промышленносе Министерствоһын 1950 йылдан башлап стандарт палеллəр эшләүҙе һәм, СССР ауыл хуҙалығы Министерствоһының спецификациялаштырыуы буйынса, урманһыҙ райондарҙағы колхоздарҙа ағастан мал торлактары төҙөү өсөн ағас әҙерләүҙе ойоштороргә мәжбүр итергә.

## V.
## Совхоздарҙа малсылыҡты күтәреү тураһында

44. СССР совхоздары Министерствоһын, шулай уҡ совхоздары булған Министерстволары һәм ведомстволарҙы, республика, край һәм өлкәләрҙең партия һәм совет органдарын түбәндәгәләрҙе эшләргә мәжбүр итергә:

а) бөтә совхоздарҙа ла малсылыҡ тороншон байтаҡ яҡшыртыуға, мәғәнә эре малдар, һарыҡтар, сускалар һәм ҡоштар һанының байтаҡ артыуға, малдарҙың продуктивлеген күтәреүгә, совхоздар тарафынан государствоға май, һөт, ит, йән һәм башҡа малсылыҡ продуктылары тапшырыуҙы арттырыуға, шулай уҡ совхоздарҙың колхоздарға юғары продуктивле токомло малдар һатыуҙарын арттырыуға әлгәтергә;

б) совхоздарҙың сиктән тыш специаллəшкән булыуҙарын ҡыҫҡа срокта бөтөреү һәм уларҙы хуҙалыҡ тармактары дөрөҫ бүленештерелгән һәр яҡлап алға ебәрелгән хуҙалыҡтарға әйләндереүҙе тәьмин итеү өсөн бөртөкле ашлыҡ һәм йәшелсә совхоздарында, техник культуралар совхоздарында малсылыҡты алға ебәрергә;

в) совхоздарҙа бөтә тер ауыл хуҙалығы малларын муллыҡ менән тәьмин итерлек итеп тоторокло мал аҙығы базаһы булдырырға;

г) 1951 йылға тиклем совхоздарҙың бөтә тер малларын, яңы төҙәлештәр иҫәбенә лә, шулай уҡ совхоздарҙа булған төҙәлештәрҙе һәм ҡоролмаларҙы алҡа баҫтырыу иҫәбенә лә, яңғыш торлактар һәм һыу менән тәьмин итергә.

45. Совхоздарҙа малсылыҡты үҫтереү буйынса юғарыла күрһәтелгән бурыстарҙы тормошҡа ашырыу маҡсатында СССР совхоздары Министерствоһын һәм совхоздары булған Министерстволарҙы, урындарҙағы партия һәм совет органдарын түбәндәгәләрҙе эшләргә мәжбүр итергә:

а) совхоздарҙа һәм башҡа государственный хуҙалыҡтарҙа 1949 йылдың аҙағына мәғәнә эре малдар һанын кәм тигәндә 4.023 мең башҡа, һарыҡтарҙы —9.300 мең башҡа, сускаларҙы—3.439 мең башҡа, 1950 йылдың аҙағына мәғәнә эре малдарҙы кәм тигәндә 4.468 мең башҡа, һарыҡтарҙы—10.700 мең башҡа, сускаларҙы—4.051 мең башҡа һәм 1951 йылдың аҙағына мәғәнә эре малдарҙы кәм тигәндә 5.700 мең башҡа, һарыҡтарҙы—13.470 мең башҡа һәм сускаларҙы—5.600 мең башҡа еткерергә;

б) 1951 йылда бер һауын һыйырҙан кәм тигәндә уртаса 2.500—3.000 килограмм һөт һауып алыуҙы, бер һарыҡтан 3,5 килограмм йән ҡырҡып алыуҙы, ҡаракүл үрсетеүсе совхоздарҙа бер-ике сорт бәрәс тирәһе төрөн сығарыуҙы 80 процентҡа еткереүҙе, өтерлек совхоздарында мәғәнә һәр бер эре малдың 1,5—2 йөнтәстән таныпырыуҙың уртаса ауырлығын 325—375 килограмға, 2—2,5 йөнтәстән—375—440 килограмға һәм 2,5—3 йөнтәстән—440 — 500 килограмға еткереүҙе тәьмин итергә;

в) айырыуса Украина ССР-ы, Белоруссия ССР-ы, Көнбайыш Себер һәм Төньяҡ Кавказ совхозларында, ирым майлы һәм май өсөн сускалар һанын ҙурайтыуҙе арттырырға; совхоздарҙа сускаларҙың токомдарын яралтыуҙың төрөктороуҙы киң ҡулланырға;

г) СССР совхоздар Министерствоһы совхоздарында ит өсөн малдар үҫтереүҙе алға ебәрергә һәм өтерлек совхоздарында 1949 йылдың аҙағына тиклем мәғәнә эре малдар һанын кәм тигәндә 570 мең башҡа, 1950 йылдың аҙағына 650 мең башҡа һәм 1951 йылдың аҙағына 750 мең башҡа арттырыуҙы тәьмин итергә;

д) бөтә совхоздарҙа яҡындағы өс йыл эсендә күҙәкле һәм башаҡлы үләндәр культураһы менән ҡатнаш үләндәр сәсеүҙе индереп үлән баҫыулы баҫыуһыллыҡ һәм мал аҙығы сәсеү әйләнештәрен үҙләштерергә, бының өсөн совхоздарҙа күп йыллыҡ һәм бер йыллыҡ үләндәрҙең, мал аҙығы тамыр аҙыҡтарының силос культураларының сәсеү майҙандарын 1949 йылда 3.297 мең гектарға тиклем, 1950 йылда 4.430 мең гектарға тиклем һәм 1951 йылда 5.295 мең гектарға тиклем арттырырға;

е) мал аҙығы тамыр аҙыҡтарын, картуф һәм силос аҙыҡтарҙы дөрөҫ һаҡлауҙы һәм һаҡлау ваҡытында уларҙың югалтыуҙарын кәметеүҙе тәьмин итеү өсөн силос башняларҙе, ирым башняларҙе, цементланған траншейҙарҙе һәм тамыр аҙыҡтар һаҡлағыстарҙы төҙөүҙе киң күләмдәрҙә йәйелдерергә;

ж) совхоздарҙа бесән әҙерләүҙе 1949 йылда 8.166 мең тоннаға, 1950 йылда 9.560 мең тоннаға һәм 1951 йылда 12.200 мең тоннаға тиклем еткерергә, совхоздарҙың малдарын талап ителгән концентратлы аҙыҡтар менән тулыһынса тәьмин итергә, шулай уҡ совхоздарҙың көтөүлек хуҙалығын яҡшыртырға; болондарҙы һәм көтөүлек ерҙәренең үлән урожайлылығын һәм сифатын күтәреү маҡсатында уларҙы төрбиәләү буйынса саралар киң күләмдәрҙә үткәрергә;

з) бөтә совхоздарҙа ла үлән сабыу бесән йыйнау һәм аҙыҡтарҙы силослау эштәрен яңы техника индереү нигеҙендә комплекслы механизациялауҙы 1951 йылда тамамларға, һарыҡтарҙың йөнен ҡырҡыуҙы тулыһынса механикалаштырыуға, электр механизмы менән һыйыр һауыуҙы киңерәк ҡулланырға һәм айырыуса күп хеҙмәт талап ителгән эш процестәрен — һыу биреүҙе, ашатыу бесән аҙыҡ әҙерләү һәм башҡа эштәрҙе механизациялаштырырға.

46. Совхоздарҙа малдар һанының ҡыҙыу темп менән үҫешен уның продуктивлеген күтәреүҙе тәьмин итерлек шарттар тыуҙырыу маҡсаттарында, СССР

(Дауамы 3-се биттә).

# Колхоздарҙа һәм совхоздарҙа продукты бирә торған общественный малсылыкты үҫтереүҙең өс йыллыҡ планы (1949—1951 йылдар)

(Дауамы. Башы 1-се, 2-се биттәрҙә).

совхоздар Министерствоһының һәм совхоздары булған башҡа Министерстволарҙың, крайкомдарҙың, крайисполкомдарҙың, өлкә, край һәм республика партия һәм совет органдарының түбәндәгеләрҙе үтәүҙе мәжбүр итергә:

а) совхоздарҙа 1949 — 1951 йылдарҙа 2.800 мең баш малға, шул иҫәптән 1949 йылда 300 мең башҡа, 1950 йылда — 1 миллион башҡа, һәм 1951 йылда — 1.500 мең башҡа мал торлаҡтары тәҙәргә; 3.700 мең башҡа, шул иҫәптән 1949 йылда 650 мең башҡа, 1950 йылда 1.300 мең башҡа һәм 1951 йылда 1.750 мең башҡа сусҡалар торлағы тәҙәргә; 7.400 мең башҡа, шул иҫәптән 1949 йылда 1.400 мең башҡа, 1950 йылда 2.500 мең башҡа һәм 1951 йылда 3.500 мең башҡа һарыҡтар торлағы тәҙәргә.

Малсылыҡ торлаҡтарын беренсе нәүбәттә токомсолоҡ совхоздарында тәҙәргә, совхоздары һәр бер тәҙәләш объекты ҡабул итеү комиссияһында тәҙәләш сезонының үк тамамланырға тейеш;

б) совхоздарҙың үҙҙәрендә урындағы тәҙәләш материалдарын һәм ағас эшкәртеүҙе байтаҡҡа арттырыуҙы тәьмин итергә, бының өсөн 1949—1951 йылдарҙа совхоздарҙа һәм урындағы промышленность системаһында ағас эшкәртеү буйынса күләмле һәнәк механизациялаштырылған мастерскойҙар һәм киҫбес, черепица, кәбеҙ һәм стандарт тәҙәлмә деталдәре етештереү буйынса предприятиелар ойоштороргә.

СССР урман хуҡалығы Министерствоһына малсылыҡ ҡаралтылары тәҙәү буйынса 1949 — 1951 йылдарға билдәләнгән план үтәлешен тәьмин итерлек һәнәк ағас эшкәртеү өсөн совхоздарға урман фонды бүлеп бирергә;

в) 1949 — 1951 йылдарҙа совхоздарҙа 1.700 бараулаған ҡойо, 11.200 шахта һыйҙаҡ ҡойо, 555 водопровод, 890 быуа һәм һыу ятҡылыҡтары эшләргә.

47. СССР Совхоздар Министерствоһы һәм совхоздары булған башҡа Министерстволарҙың совхоздарҙағы етәкселек кадрҙар әҙерләү һәм бөтә кадрҙарҙың квалификацияларын күтәреү эштәренә ойоштороргә, совхоз директорҙары, бүлек һәм ферма управляющийҙәре әҙерләү буйынса махсус мәктәптәр, бүлек һәм ферма управляющийҙәренең квалификацияларын күтәреү буйынса дайми хәрәкәт итеүсе курстар ойоштороргә һәм вуздар эргәһендә малсылыҡ специалистәренең белемдәрен камиллаштырыу өсөн дайми хәрәкәт итеүсе курстар ойоштороргә мәжбүр итергә.

48. СССР ит һәм һөтсөлөк сәнәғәтенә Министерствоһының Мәскәү һәм Ленинград эргәләрендәге совхоздарҙан башҡа, башҡа Министерство ҡарамағындағы малсылыҡ совхоздарын СССР совхоздар Министерствоһына тапшырыуҙы кәрәк тип табырға, сөнки хәҙерге ваҡыттағыса совхоздарҙың күп Министерстволарға һәм ведомстволарға таралған булыуы тауар продукцияһы етештереүҙә совхоздарҙың әһәмиәтен түбәнәйтә һәм үҙәктә булһын, шулай уҡ урындарҙа ла совхоздарға етәкселек итеү буйынса административ-хуҡалыҡ һәм техник аппараттың ҡабарыуына килтерә.

Совхоздарҙы СССР совхоздар Министерствоһына тапшырыу тәртибе һәм уның сроктары һәр бер Министерство һәм ведомство буйынса айырым рәүештә СССР Министрҙар Советы ҡарарҙары менән билдәләнәсәк.

## VI.
## Малсылыкта токомсолоҡ эшен якшыртыу тураһында

49. Колхоздарҙа һәм совхоздарҙа малдарҙың продукты биреүсәнлеген һәм током сифатын массовый рәүештә яҡшыртыу проблемаһы ҡанәғәтләнерлек хәл ителмәй тип танырға. Мал һанын арттырыуҙы малдың сифатын массовый рәүештә яҡшыртыу, колхоздарҙа һәм совхоздарҙа малдың продукты бирешен күтәреү менән бергә тура килтереп алып барғанда ғына малсылыҡты тейешенсә күтәрергә мөмкин. Мал һанының артыуы уның продукты бирешен күтәреү менән бергә алынғанда ғына тап үҫешкә булыш тороргә тейеш.

Урындарҙағы күп кенә партия, совет һәм ауыл хуҡалығы органдары югары продукты бирә торған мал һанын йәлдәм үҫтереү өсөн сара күрмәйҙәр. Бурған яҡшы токомло малдарҙы арттырыу һәм күбәйтеү буйынса эш насар ойоштороған. Малдарҙың тиҙ үҫеүсән токомдарын арттырыу һәм күбәйтеү эше айырыуса артта ҡала. Колхоздарҙа һәм совхоздарҙа югары продукты биреүсән мал һанын иң ҡыҫҡа ваҡыт эсендә арттырырға мөмкинлек биреүсе ауыл хуҡалығы малдарын әһәмиәтле оранжереялы-рыу кәрәкле тиклем ҡулланылмай. Ошо көнгә тиклем әле ошондай яңылыҡ практикаға юл ҡуйыла: күп ваҡыт аҙ продукты биреүсән малды югары продукты биреүсән током производителдәр менән тороктороған ваҡытта малды ашатыу һәм тәрбиәләү яҡшыртылмай, шуның арҡаһында бынан тороктороу малдың продукты биреүен арттырыуға тейешле тәьҫир әһәмәй, ә күп ваҡыт урындағы малдарҙың ҡиммәтле сифаттарын да юғалтыуға килтерә.

Терле токомдарҙы тороктороған ваҡытта иғтибар урындағы током малдарына яҡшы током сифаттарын булдырыу, ныҡытыу ҡалдырыуға һәм уны артабан үҫтереүгә тап иғтибар биреләсәк дөрөҫ түгел тип һанарға.

Күпселәк колхоздарҙа мегәҙә әрә малдарҙың, сусҡаларҙың һәм һарыҡтарҙың бары тик бер терле генә токомон үрсетәләр, быны дөрөҫ түгел тип иҫәпләргә, шуға үк ваҡытта табиғи шарттарҙың терле булыуы һәм государствоның һәм колхоздарҙың ихтыяждары терле булыуы айҡанлы күп кенә өлкәләрҙә, крайҙарҙың һәм республикаларҙың колхоздарында һәм совхоздарында терле йүнәлештәрҙәге током малдарын үҫтереү ҡирәк.

Током үрсетеү эштәрен үткереүҙәге бөтә бер етешһеҙлектәр шуға килтереләр, күпселәк колхоздарҙа һәм совхоздарҙа малдың током һәм продукты биреү сифаты һис тә ҡәнәғәтләнерлек күтәрелмәне.

50. Ит, май етештереүҙе, йүнәк һәм ҡорамалдар йүнен, тире һәм малсылыҡтың башҡа продуктыларын халыҡ хуҡалығы талаптарын ҡәнәғәтләндерерлек дәрәжәлә арттырыу маҡсаттарында партия һәм совет органдарын, СССР ауыл хуҡалығы Министерствоһын, СССР совхоздар Министерствоһын һәм малсылыҡ хуҡалыҡтары булған башҡа Министерстволарҙы түбәндәгеләрҙе эшләргә мәжбүр итергә:

а) югары продукты биреүсәнлекле током малдарын үрсетеү эшен бөтә саралар менән арттырырға, һайлап алыу, шулай уҡ аҙ продукты биреүсән малдарҙы юғары сифатлы производителдәр менән массовый рәүештә тороктороу, шуға үк ваҡытта малдың тейешле юнәлештә үҫеүенә ярҙам итә торған ашатыу һәм тәрбиәләү шарттарын яҡшыртыу юлы менән яҡындағы йылдар эсендә ауыл хуҡалығы малдарын яҡшыртыу буйынса тейешле саралар үткереүҙе тәьмин итергә;

б) 1949 йылдан башлап малдарҙың продукты бирешен киҫкен рәүештә арттырыуҙы тәьмин итеп, 1951 йылдан башлап колхоздарҙа һәм совхоздарҙа һөт һауын алыуҙы кәм тигәндә 50 процентҡа, бер һарыҡтан йүн ҡырҡып алыуҙы кәм тигәндә 25 процентҡа арттырыуға һәм нәҫел, ярым әрә йүн етештереүҙе 1948 йыл менән сағыштырғанда, кәм тигәндә ике тапҡырға арттырыуҙы тәьмин итергә;

в) илдә тотош менән малдарҙың токомон массовый рәүештә яҡшыртыу һөҙөмтәһендә 1951 йылдың ахырына яҡшыртылған югары продукты биреүсе мал һанының: мегәҙә әрә малдарҙың колхоздарҙа кәм тигәндә 50 процент һәм совхоздарҙа кәм тигәндә 90 процент; һарыҡтарҙың колхоздарҙа кәм тигәндә 80 процент һәм совхоздарҙа—100 процент; сусҡаларҙың—колхоздарҙа һәм совхоздарҙа 100 процент тәшкил итеүҙәренә әлгәшергә.

51. Колхоз фермаларын һәм совхоздарҙы продукты биреү сифатын күтәреү һәм малдарҙы яҡшы токомло производителдәр менән тороктороу өсөн юғары сифатлы яҡшы токомло производителдәр менән тәьмин итеү эшендә яҡшы токомло мал асраусы совхоздар һәм колхоз фермалары киңерәк файҙаланылырға тейеш.

Ошо маҡсаттарҙа СССР совхоздар Министерствоһын, СССР ауыл хуҡалығы Министерствоһын, урындағы партия һәм совет органдарын түбәндәгеләрҙе эшләргә мәжбүр итергә:

а) булған током малдарын үрсетеү мегәҙә әрә малдарҙың һәм сусҡаларын, һарыҡтарҙың юғары продукты биреүсән һәм тиҙ үҫеүсән яңы токомдарын булдырыу һәм юғары класлы током производителдәрен үҫтереү буйынса токомсолоҡ эштәрен үткереүҙе яҡшыртырға; яңындағы 3—4 йыл ваҡыт эсенә токомсолоҡ совхоздарын юғары продукты биреүсән током малдары заводтарына — өлгөлө токомсолоҡ хуҡалыҡтарына әйләндерергә;

б) 1949—1951 йылдар эсенә мегәҙә әрә малдарҙың, беренсе нәүбәттә Себер, Ҡаҙағстан, Волга буйы, Төньяҡ Кавказ, Урта Азия һәм Закавказье райондарында яңы токомсолоҡ совхоздарын, Себер районларында—нәҫел йөнлө током һарыҡтары үрсетеү совхоздарын һәм Төньяҡ Кавказ һәм Себер райондарында — токомло сусҡасылыҡ совхоздарын тергезергә;

в) юғары продуктивле токомло мал айырыуса нык үрсетелгән районларҙа колхоз током фермаларының һәм государство током рассадниктарының селтәрҙәрен киңәйтергә һәм был райондарҙы өлгөлө токомло малсылыҡ райондарына әүерелдерергә; колхоздарҙың током фермаларында быға тиклем булған юғары продуктивле һәм тиҙ үҫеүсән тоҡомдарҙы камиллаштырыу һәм токомло йәш малдарҙы массовый рәүештә үҫтереү буйынса токомсолоҡ эштәрен ойоштороргә.

Государство током рассадниктарын хәүефләндергән райондарҙың колхоздарында 1950 йылда мал азығы сәсеү әйләнештәрен үҙләштереүҙе тәьмин итергә, тупаҫ азыҡтарға булған талапты кәм тигәндә 70 процентҡа, мегәҙә әрә малдар өсөн тамыр азыҡтарға һәм һутлы азыҡтарға булған талапты кәм тигәндә 70 процентҡа һәм сусҡалар өсөн тамыр азыҡтарға булған талапты 100 процентҡа тәьмин итеүсе күләмдәрҙә үлән, тамыр азығы һәм башҡа мал азығы культуралары сәсеүәйләнештәрен киңәйтергә.

СССР ауыл хуҡалығы Министерствоһына, государство током рассадниктарын хәүефләндергән райондарҙың МТС-тарына малсылыҡ фермаларын механизациялау өсөн тракторҙарҙы һәм машиналарҙы, шулай уҡ үлән һәм башҡа мал азығы культураларының көрәкле һаҙандағы орлоҡтарын бөтә нәүбәттә ташыуҙы тәьмин итергә.

СССР совхоздар Министерствоһы совхоздары, СССР ит һәм һөтсөлөк промышленность Министерствоһы, СССР аҙыҡ промышленность Министерствоһы һәм тышҡы сауҙа Министерствоһы совхоздары тарафынан 1949—1951 йылдарҙа колхоздарға кәм тигәндә 150 мең токомло үгеҙ, 400 мең токомло төйә һәм 150 мең токомло сусҡа һатыуҙы тәьмин итергә.

52. СССР ауыл хуҡалығы Министерствоһына, СССР совхоздар Министерствоһына урындағы партия һәм совет органдарына ныҡлы азыҡ базаһы булдырыу, малдарҙы дөрөҫ һайлап алыу һәм ашатыуҙы, тәрбиәләүҙе яҡшыртыу нигеҙендә колхоздарҙа һәм совхоздарҙа малсылыҡтың продуктивлеген күтәреү, малдарҙың током сифаттарын яҡшыртыу буйынса түбәндәге йүнәлештәрҙә эштәр үткереүҙе йөкмәтергә:

Мегәҙә әрә малдар буйынса — һөт биреүсәнлекте артабан үҫтереү, һөтлөк, һөтле-итле токомдарҙың тере килеш ауырлыктарын арттырыу, иң сифатлы яҡшыртыу, малдарҙың итле токомдарының тиҙ үрсеүсәнлеген һәм тере килеш ауырлыктарын үҫтереү йүнәлешендә;

йүнлелек буйынса — урындағы шарттарға йүнәлдәштырылған нәҫел һәм ярым әрә йөнлө токомло һарыҡтарҙы артабан үрсетеү һәм камиллаштырыу, уларҙың йөн һәм ит биреүсәнлектәрен күтәреү, үҙҙәренең тире, ит, май, йөн биреүсәнлектәренә менән айырылған әрә йөнлө токомло һарыҡтарҙы артабан камиллаштырыу йүнәлешендә;

сусҡасылыҡ буйынса—токомло сусҡаларҙың тере килеш ауырлыктарын, тиҙ үрсеүсәнлектәрен, токомло ниә сусҡаларҙың үрсеүсәнлеген артабан үҫтереү һәм һимеҙ сусҡаларҙың урындағы токомдарҙың артабан камиллаштырыу юнәлешендә.

53. Төбөнсө сабынлыҡтары һәм кәтөүлектәрҙе күп булған колхоздарға, хуҡалыҡ маҡсаттарына ярашлы булған шарттарҙа, һөт бирә торған малдар менән бер рәттән ит бирә торған малдар үрсетеү өсөн шарттар булған урындарҙа мегәҙә әрә малдарҙың ниә терле токомон үрсетергә тәҡдим итергә;

нәҫел йөнлө йәки ярым әрә йөнлө һарыҡтар үрсетәсәктә шулай уҡ булған сабынлыҡтарҙы һәм кәтөүлектәрҙе файҙаланыу өсөн ит-май бирә торған һәм әрә йөн бирә торған һарыҡтарҙы үрсетергә, бының өсөн нәҫел һәм ярым әрә йөнлө һарыҡтарҙы үрсетеү буйынса бирелгән заданиеларҙың мотлаҡ үтәлеүҙе шарт;

терле токомдар араһында тороктороуҙы киң ҡулланыу өсөн ниә терле током сусҡаларын үрсетергә тәҡдим итергә.

Бер колхоз эсендә ниә терлә током мегәҙә әрә малдарҙы, һарыҡтарҙы һәм сусҡаларҙы үрсетеүгә бары тик производителдәрҙә терле токомдағы ниә малдарҙан айырым тотҡан шарттарҙа ғына рөхсат итергә.

54. Ауыл хуҡалығы малдарын яһалма оранжереялы-рыуҙың ҡиммәтле производителдәрҙе тулыраҡ файҙаланырға һәм малсылыҡты сифат яғынан йәлдәмыраҡ яҡшыртырға мөмкинлек биреүен иҫәпкә алып, СССР ауыл хуҡалығы Министерствоһын, урындағы партия һәм совет органдарын ауыл хуҡалығы малдарын яһалма оранжереялы-рыу эшен ҡулланыуҙы арттырырға саралар күрергә мәжбүр итергә.

55. СССР ауыл хуҡалығы Министерствоһын, СССР Совхоздар Министерствоһын һәм совхоздары булған башҡа Министерстволарҙы, урындағы партия һәм совет органдарын бөтә совхоздарҙа, колхоздарҙағы малсылыҡ тауар фермаларында билдәләнгән формалар буйынса зоотехник яҙмалар алып барыуҙы тәьмин итергә һәм колхоздарҙың токомсолоҡ фермаларын һәм малсылыҡ совхоздарын токомсолоҡ эшен иҫәпкә алып барыу өсөн бланкылар һәм кәғәҙәр менән тәьмин итеүгә мәжбүр итергә.

56. 1949 йылдан башлап йыл һайын токомдар буйынса продуктив малдарҙың иҫәптәрен алып барыу өсөн государство током кәғәҙәләре бирһын сығарыуҙы кәрәк тип табырға. 1949 йылдан башлап бөтә райондарҙа мегәҙә әрә малдарҙың һәм сусҡаларҙың токомдарын иҫәпкә алыу буйынса район кәғәҙәләрен ҡайтанан булдырырға.

57. Ауыл хуҡалығы малдары күргәҙмәһенең зур әһәмиәтле урын тотоуын иҫәпкә алып, районларҙа, крайҙарҙа, өлкәләрҙә һәм республикаларҙа малсылыҡ буйынса күргәҙмәләр үткереүҙе маҡсатҡа ярашлы тип табырға; уға күргәҙмәләрҙә малдарҙың продукты биреүен күтәреү һәм малсылыҡты аҙна әйләнеше буйынса совхоздарҙың һәм колхоздарҙың ҡиммәтле ҡушыуҙарын киң рәүештә күрһәтергә.

## VII.
## Малсылыкты зоотехника һәм ветеринария яғынан хеҙмәтләндереүҙе якшыртыу тураһында

58. Малсылыҡты зоотехника һәм ветеринария яғынан хеҙмәтләндереүҙең кәнәғәтләнерлек ойоштороламауын һәм малсылыҡ өлкәһендәге фән һәм алдынғы тәжрибә ҡушыуҙарының колхоз һәм совхоз производствоһына бик йәһәтләй ингеҙелеүен билдәләргә. Зооветеринария участкаларын һәм пункттарын ойоштороу етерлек күләмдә үткәрелмәй, зоотехника һәм ветеринария учреждениелә-рен медикаменттар, биопрепараттар, инвентар һәм инструменттар менән тәьмин итеү насар ҡуйылған.

59. Партия һәм совет органдары, СССР ауыл хуҡалығы Министерствоһын, СССР совхоздар Министерствоһын колхоздарҙағы һәм совхоздарҙағы малсылыҡты зоотехника һәм ветеринария яғынан хеҙмәтләндереү эшен яҡшыртырға, эштә Мичурин принциптарын, шулай уҡ малсылыҡ өлкәһендәге алдынғы тәжрибә ҡушыуҙарын колхоздарҙың һәм совхоздарҙың эш практикаһында киң рәүештә ҡулланырға мәжбүр итергә.

60. Урындағы партия һәм совет органдарын һәм СССР ауыл хуҡалығы Министерствоһын 1949—1950 йылдар эсенә һәр бер районда район дауалау пункттары булған ҙур зоветучастка ойоштороргә, шулай уҡ зоветучастка-лар һәм пункттар селтәрен күбәйтергә, уларҙың һанын 1951 йыл аҙағына 25 мең-ғә еткерергә мәжбүр итергә.

Берәм государство зоотехник-ветеринария селтәрҙәренең төп бурысы итеп түбәндәгеләрҙе һанарға:

а) малсылыҡты үҫтереүҙең государство планын үтәүҙе, малдарҙың токомсолоҡ һәм уларҙың продуктивлеген яҡшыртыуҙы тәьмин итерлек зоотехник һәм ветеринар саралар ҡулланыуҙы һәм үткереүҙе;

б) аҙыҡ етештереү, ауыл хуҡалығы малдарын һәм ҡоштарҙы дөрөҫ ашатыу, ҡарау, тәрбиәләү һәм малдар үрсетеүҙе ойоштороу;

в) мал ауырыуҙарын алдан иҫкәртеү һәм ауырған малдарҙа үҙ ваҡытында ярҙам күрһәтеү;

г) фермаларҙа хеҙмәттә дөрөҫ ойоштороуға һәм тулыһынса контроль алып барыу, колхоз производствоһында фән һәм алдынғы тәжрибәләрҙең ҡазаныштарын индереүҙә һәм колхоздарҙа малсылыҡ буйынса массовый кадрҙар әҙерләүҙе ярҙамдар күрһәтеү.

61. Колхоздарҙа һәм совхоздарҙа ауыл хуҡалығы малдарын һәм ҡоштарын ҡарау, тәрбиәләү, ашатыу һәм үрсетеү буйынса мәжбүри зоотехник һәм ветеринар тәғәйенләр индереүҙе кәрәк, тип иҫәпләргә.

Район ауыл хуҡалығы бүлектәренең баш зоотехниктәренә һәм баш ветеринар врачтарына район колхоздары тарафынан малсылыҡты үрсетеүҙең государство планын үтәүҙәрен һәм район территорияһының бөтә колхоздарында ла малдарҙы ашатыу һәм тәрбиәләүҙә зоотехник һәм ветеринар тәртиптәрҙе ҡулланыуҙарын тикшереү буйынса государство контролерҙары вазифаһын йөкмәтергә.

62. Колхоздарҙа мал азығы етештереү эше менән етәкселекте яҡшыртыу өсөн союзлы республикаларҙың ауыл хуҡалығы Министерстволарында мал азығы әҙерләү буйынса Управление-ләр, автономиялы республикаларҙың, өлкәләрҙең һәм крайҙарҙың ауыл хуҡалығы Министерстволарында мал азығы әҙерләү буйынса бүлектәр ойоштороргә, э район ауыл хуҡалығы бүлектәрендә мал азығы буйынса агроном вазифаһы индерергә кәрәкле, тип табырға.

63. Алдынғы тәжрибәләрҙе таратыу һәм зооветпропагандаһы көсәйтеү маҡсаттарында Сельхозгиздә малсылыҡ фермаһы работниктары өсөн белешмә әҙәбиәттә — малдары тәрбиәләү һәм ашатыу, йәш малдарҙы тәрбиәләү, малдар һимертеү, малдарҙың током сифатын яҡшыртыу, һөттән, йөндән һәм башҡа малсылыҡ продуктыларының сифатын күтәреү буйынса плакаттарҙы, альбомдарҙы, листоктарҙы 1949 йылдан башлап массовый рәүештә баҫып сығарыуҙы арттырырға мәжбүр итергә.

## VIII.
## Малсылык кадрҙары әҙерләү тураһында

64. СССР ауыл хуҡалығы Министерствоһы һәм СССР совхоздар Министерствоһы, күп кенә өлкә, край һәм республика партия һәм совет органдары колхоздарҙа һәм совхоздарҙа малсылыҡ буйынса кадрҙар — малсылыҡ фермалары мөдирҙәре, бригадирҙар, һыйыр һауыусылар, бығау ҡараусылар, сусҡа ҡараусылар, чабандар, бесәйселәр, йорт ҡоштары ҡараусылары һәм башҡаларҙы әҙерләү эшен көйләндереүсе лаҡ баралар, тип билдәләргә. Ә был кадрҙарҙың күп продуктлы һәм күп тауарлы малсылыҡты үҫтереү мөмкин түгел. Колхоздарҙа һәм совхоздарҙа малсылыҡ кадрҙарының ағымсылығы әле бөгөнә ҡәҙәр урын алған тора һәм был хәл малдарҙы тәрбиәләүҙә әйәһеҙлеккә килтерә, шулай уҡ малдарҙың һанын тиҙ үҫтереү һәм уның продуктивлеген күтәреү эшендә серьез тотҡарлыҡ итә.

65. Малсылыҡ специалистәрен әҙерләү, ҡайтанан әҙерләү һәм файҙаланыуҙы яҡшыртыу маҡсатында СССР юғары белем Министерствоһына һәм СССР ауыл хуҡалығы Министерствоһына түбәндәгеләрҙе йөкмәтергә:

а) зоотехник, ветеринар һәм ауыл хуҡалығы буҙдары әрғәһендә малсылыҡ специалистәренең белекләрен камиллаштырыу буйынса ҡыҫҡа сроклы курстар асырға. Камиллаштырыу курстарына беренсе нәүбәттә колхоз производствоһына зоотехниктарҙа, зоветпунктҡа һәм ветлечебницаларҙа туранан-тура эшләүсе специалистәрҙе ҡабул итергә;

б) зоотехник һәм ветеринар инстистутларын һәм техникумдарҙы дәрестәлер, уҡыу әсбаптары менән тәьмин итергә, уҡыу кабинеттарен приборҙар һәм инструменттар менән йыһазландырырға һәм үлән һәрәкле пособиелар менән тәьмин итеүҙе ойоштороргә.

66. СССР ауыл хуҡалығы Министерствоһын, өлкәләр, крайҙар һәм республикаларҙың партия һәм совет ойошмаларын түбәндәгеләрҙе үтәргә мәжбүр итергә:

а) колхоздарҙа малсылыҡ буйынса массовый квалификациялы кадрҙарҙы әҙерләү эшләрен (һыйыр һауыусылар, бығау ҡараусылар, сусҡа ҡараусылар, чабандар, бесәйселәр, йорт ҡоштары ҡараусылары һәм башҡалар) өлгөлө бесәйселәргә бөтәрөүҙе, һәм шулай уҡ уҙ кадрҙарҙы әҙерләү буйынса эште яҡшыртыуға ауыл хуҡалығы органдарын, ветлечебницаларҙы һәм зоветучасткаларҙы эште яҡшыртыу буйынса сараҙар күрергә;

б) мал ҡарауселарын һәм расе ветеринар фельдшерҙәрҙе бер йыллыҡ мәктәптәрҙә уҡытыу юлы менән әҙерләүҙе яҡшыртырға. Мәктәптәрҙе уҡыу биналары һәм уҡыусыларҙы дәйәм тораҡтар менән тәьмин итергә, кабинеттарҙы һәм лабораторияларҙы йыһазландырырға һәм шулай уҡ мәктәптәрҙе эргәһендә өлгөлө уҡыу хуҡалығы булдырырға;

в) ауыл хуҡалығы техникумдары һәм механизация мәктәптәре эргәһендә малсылыҡты механизациялаштырыу һәм электрофикациялау буйынса колхозчылар-ҙың массовый профессиялы кадрҙар әҙерләү буйынса ҡыҫҡа сроклы курстар ойоштороргә.

## IX.
## Малсылык өлкәһендә ғилми-тикшеренеү эштәр тураһында

67. Малсылыҡ өлкәһендәге ғилми-тикшеренеү эштәр малсылыҡтың практик талаптарынан артта ҡала, күп ваҡытта түбән теоретик кимәлдә алып барыла тип билдәләргә. Булған серьез ғилми уңышлыҡтар колхоз һәм совхоздар производствоһына сихәтен тыш ваҡырын индереләе. Илдең күп кенә юғары уҡыу йорттары малсылыҡ буйынса байтаҡ юғары квалификациялы специалистәрҙе буҙа торон, уларҙың ғилми-тикшеренеү интересторе әсен етерлек дәрәжәлә файҙаланмайҙар.

68. СССР ауыл хуҡалығы Министерствоһын, СССР совхоздар Министерствоһын, В. И. Ленин исемендәге Бөтә Союз ауыл хуҡалығы фәндәре Академияһын, ауыл хуҡалығы ғилми-тикшеренеү институттарын һәм юғары уҡыу йорттарын В. И. Ленин исемендәге Бөтә Союз ауыл хуҡалығы Академияһының август сессияһы ҡарарына ярашлы рәүештә Мичурин ученикларе-не нигеҙендә малсылыҡ буйынса ғилми-тикшеренеү эштәрен киң йәйелдерергә, шулай уҡ колхоз һәм совхоздар производствоһында малсылыҡ өлкәһендәге өлгөшөүҙәрҙе ҡулланыу әсен киҫкетергеһеҙ саралар күрергә мәжбүр итергә.

69. В. И. Ленин исемендәге Бөтә Союз ауыл хуҡалығы фәндәре Академияһы, ауыл хуҡалығы ғилми-тикшеренеү институттары, тәжрибә станциялары һәм уҡыу йорттары алдына түбәндәге төп бурыстарҙы ҡуйырға:

а) тотоналған аҙыҡтарҙың хаҡын сығарыу маҡсатында малдарҙы дөрөҫ һәм рациональ ашатыу, ауыл хуҡалығы малдарының токомсолоғон камиллаштырыу һәм юғары продукциялы токомдар булдырыу юлдары аша малдарҙы тиҙерәк үрсетеү, ауыл хуҡалығы малдарының продуктивлеген күтәреү саралары эшләп сығарыу;

б) ауыл хуҡалығы малдарының йоғошло булмаған ауырыуҙарына ҡаршы профилактик кәрәк саралары эшләп сығарыу һәм индереү, шулай уҡ инфекцион ауырыуҙарҙы бөтәрөү буйынса радикаль саралар эшләп сығарыу;

в) болонялыктарҙы һәм кәтөүлектәрҙе рациональ файҙаланыуҙы индереү, баҫыуҙарҙа мал азығы әҙерләүгә дөрөҫ ойоштороу, үлән баҫыулы баҫыусылыҡ һәм мал азығы сәсеү әйләнештәрен индереү һәм мал азығы культуралары урожайын күтәреү юлдары менән малдар өсөн тотороҡло азыҡ базаһы тыуҙырыу буйынса СССР-ҙың айырым ауыл хуҡалығы зоналарына ҡарата ҡулланыуға яраҡлы саралар эшләп сығарыу;

г) малсылыҡта күп хеҙмәт талап иткән процестәрҙе механизациялаштырыуҙы һәм электрификациялау буйынса колхозчылар-ҙың массовый профессиялы кадрҙар әҙерләү буйынса ҡыҫҡа сроклы курстар ойоштороргә.

## X.
## Колхоздарҙың малсылык фермаларында хеҙмәтте ойоштороу һәм түләү тураһында

72. Колхоздарҙың малсылыҡ фермаларында хеҙмәттә ойоштороуға һәм түләүгә хеҙмәт итештереүсәнлеген күтәреүгә һәм колхоздарҙың общественный малсылығын үҫтереүгә тамасаулай торған ҙур етешһеҙлектәр бар, тип билдәләргә. Ошо көнгә тиклем әле күпселәк колхоздарҙа малдарҙы тәрбиәләүҙә әйәһеҙлек бөтәрәлмәгән, иҫкергән, тупаҫ күләмле эшләп сығарыу нормалары ҡулланыла. Малсылыҡ фермаларында эшләүсе колхозсылардың хеҙмәте есен түләүҙәр, күп кенә вакигаларҙа, общественный малдар һанын үҫтереүҙе иҫәпкә алмайынса, уларҙың малсылыҡ буйынса эш нәҙөҙтәләрен иҫәпкә алмайынса үткәрелә.

(Аҙағы 4-се битте).

# Колхоздарҙа һәм совхоздарҙа продукты бирә торған общественный малсылыкты үҫтереүҙең өс йыллык планы (1949—1951 йылдар)

(Аҙағы. Башы 1-се, 2-се, 3-се биттарҙә).

73. Хеҙмәттә өлгөшөүҙе һәм тәүәккәл артабан эшкыртыуҙы, хеҙмәт кәнүәрен яҡлауҙы тәртипкә һалыу һәм колхозсыларҙың малсылыктан юғары продукт алыуға һәм малдар һанын арттырыуға булған материаль ҡыҙыкһыныуҙарын күтәреү маҡсаттарында, колхоздарға малсылыкта эшләүсе колхозсыларға хеҙмәт хаҡын улар тарафынан һауып алынған һөткә, алынған йөнгә, алынған һәм үҫтерелгән йәш малдарға, эш һәм продукт малдарының тере ҡалмау ауырлығының арта барыуына һәм кермәгенә ҡарап билдәләргә тәҡдим итергә.

## XI.

## Малсылыкты үҫтереүҙәге уңыштар өсөн ауыл хуҙалығы работниктәрен дәртләндереү тураһында

74. Малсылыкта юғары күрһәткестәргә өлгөшкәндәре өсөн ауыл хуҙалығы алдынғыларын дәртләндереү маҡсаттарында СССР Верховный Советы Президиумына түбәндәге тәҡдимдәр менән инергә:

а) малсылыкта юғары күрһәткестәргә өлгөшкәндәре өсөн ауыл хуҙалығы алдынғыларына Социалистик Хеҙмәт Геройы исеме биреү һәм СССР ордендәре һәм медалдәре менән наградлау тураһында;

б) малсылык өлкәһендә эшләүсе һәм ауыл хуҙалығында өҙлөкһеҙ эш стажы булған зоотехниктәрҙе, ветеринар работниктәрҙе, агрономдарҙы, инженерҙәрҙе, етәксе работниктәрҙе ауыл хуҙалығында күп йылдар һәм яҡшы эштәре өсөн СССР ордендәре һәм медалдәре менән наградлау тураһында: 8 йыл эш өсөн — «Хеҙмәт отличиһе өсөн» медале, 10 йыл эш өсөн — «Хеҙмәт батырлығы өсөн» медале, 15 йыл өсөн — «Почет билдәһе» ордене, 20 йыл өсөн — Хеҙмәт Ҡыҙыл Байраҡ ордене һәм 25 йыл өсөн — Ленин ордене менән наградлау тураһында.

в) булған ауыл хуҙалығы малдары тоҡомон камиллаштергән һәм яңы тоҡомдар булдырған өсөн колхоздарҙы, совхоздарҙы, колхозсыларҙы, совхоздарҙың һәм колхоздарҙың етәкселәрен, специалистарҙы һәм работниктәрҙе ордендәр менән наградлау тураһында, малдарҙың яңы тоҡомонон айырыуса күренекле селекционерҙарҙың Социалистик Хеҙмәт Геройҙары исеме биреү тураһында;

г) колхоздарҙа, совхоздарҙа малсылыкты үрсетеүҙә ҙур хеҙмәттәре булған юғары квалификациялы специалистарҙы «Республиканың атҡаҙанған зоотехнигы», «Республиканың атҡаҙанған ветеринар врачы» исемдәрен биреү тураһында.

75. Бөтә мөгөҙлө әре малдарҙың тоҡомсолоғон камиллаштергән һәм яңы тоҡомдар булдырған өсөн ауыл хуҙалығы специалистарына 50 меңдән алып 100 мең һумға тиклем; булған һарыҡ һәм ҡуҫҡа тоҡомон камиллаштергән һәм яңы тоҡомдар булдырған өсөн 25 меңдән алып 50 мең һумға тиклем государство премиялары бүлдерергә.

76. Малсылыкты күтәреүҙә һәм мал азыктары әҙерләүҙә прешелгән ҙур уңыштар өсөн колхоздарҙы, совхоздарҙы, государство тоҡомсолоҡ рассадниктарын, ғилми-тикшеренеү институттарын һәм станцияларын бүләкләү өсөн государство фонды буллырырға, бының өсөн 1950—1951 йылдарҙа 5.000 йәки автомашинаһы һәм 1.000 ҡәҙәр автомашина һәм 10.000 мотоцикл бүлергә.

77. 50 йәшкә еткән, ауыл хуҙалығында специалист булып өҙлөкһеҙ рәүештә 25 йыл эшләгән зоотехниктар һәм ветеринар работниктар өсөн 1949 йылдан башлап пенсия бирелгән моментта алған хеҙмәт хаҡының 50 процентө күләмендә, хеҙмәт иткән йылдары өсөн пенсия биреүҙе билдәләргә.

Пенсия алыусы ауыл хуҙалығы специалистарына, әгәр ҙә улар эштәрен дауам иттерһәләр, хеҙмәт хаҡтары алыуҙарына ҡарамаҫтан, пенсия түләргә.

## *Специалистәр шефлык итә*

Черниковск ҡалаһындағы машиналар төҙәү заводында Сармово инженерҙәре Кузнецов һәм Чалугин интәлтәрҙән өлгөһөндә эшселәргә производство техникаһын яҡшы үҙләштереү буйынса шефлык итеү ойошторолдо. Хәҙер интәлтәр Большевик етәкселек иткән цехтың 11 технологы 22 кеше өсөнән шефлык итә. Улар араһында бригадирҙар, мастерҙар ҙа бар.

Инженер интәлтәр Нөер слесарь Коҫоғаров һәм бригадир Сатаев интәлтәрҙәр эҫтенән шефлык итә. Интәлтәр Нөер йәш кына уларҙың эш урындарында булҙ, уларға чертеждарҙы, технологик процесстарҙе бирмәклән һәйләп бирә. Унын кәңәше буйынса Кочегаров һәм Сатаев интәлтәрҙәр үҙҙәренең эш урындарын яҡшы итеп ойоштороргә һәм производствола айырыуса рациональ алымдар ҡулланырға өйрәнделәр.

Өлкән технолог интәлтәр Постухин йәш эшселәрҙән Черняев һәм Кузьминых интәлтәрҙе токарь эшенә өйрәтте.

И. Ханин.

# Ҡытай демократик йәштәр Союзы съезында Ҡытай компартияһы Үҙәк Комитетеһе члене Жень Би-ши доклады

БЭЙПИН, 17 апрель. (ТАСС). Синьхуа агентствоһының хәбәр итеүенә ҡарағанда, яңы демократик государство төҙө башлау өсөн тағы ла ҙурыраҡ тырышлыктар ҡәрәк буласаҡ. Ҡытайҙың бойондороҡһоҙлоғон һәм берләшеүен нығытыу өсөн бигерәк тә промышленность производствоһын һәм ауыл хуҙалығы производствоһын аяҡҡа баҫтырыу һәм үҫтереү был төҙәлештә беренсе нәүбәттәге бурыс булып тора.

Гоминдан реакционерҙәренең Япония менән Ҡытай һуғышы ваҡытында һиҙгеҙенсе армияны һәм яңы дүртенсе армияны ҡасһеҙләндерергә һәм юҡ итергә тырышып та, уңышһыҙлыҡҡа осраҡандан һуң улар, Япония капитуляция яһағас, Америка империализме ярҙамында, бөтә урындарҙа ла граждандар һуғышы башланылар. Ул ваҡытта Гоминдан армияһының, авиацияһының һәм флотының ҡасторе дөйөм алғанда 4.300 мең кеше тәшкил итә ине. Ләкин ике йыл һәм 9 ай ваҡыт эсендә, һуғыш кәңәргә тиклем Ҡалҡ-азатлыҡ армияһы гоминдан ғаскәрҙәренән бөтәһе 4.900 мең кешене тар-мар итте. Хәҙер Гоминдан ғаскәрҙәренең дөйөм һаны хәрәкәт итеүсе армияла 1.100 мең кешегә тиклем, һәм резервта бер нисә уп меңгә тиклем ҡәмене. Хәрәкәт итеүсе армияла ваҡланып ҡалған был частарҙең күбеһе яңынан төҙөлдө (уларҙың ҡайһы берҙәре бер нисә тапҡыр ҡайтанан төҙөлделәр), уларҙың боевой үҫеүе хәҙер ҙур түгел, бынан тыш Гоминдан ғаскәрҙәре Синьцзянь провинцияһындағы Дихуҙан алып Формоза утрауына тиклем булған ҙур территорияға таралған.

Икенсе яҡтан, Ҡалҡ-азатлыҡ армияһының һаны бер миллиондан артығыраҡ кешенән 3 миллиондан күберәк кешегә тиклем артты. Хәҙер уның ҡоралланыуы Гоминдан ғаскәрҙәре Американан алған иң яҡшы ҡоралдарға ла бирешерлек түгел. Ҡалҡ-азатлыҡ армияһының енеүҙәре һөҙөмтәһендә, азат ителгән райондарҙың территорияһы 2.601 мең квадрат километрға тиклем киңәйҙе, был Ҡытайҙың бөтә территорияһының 27 процентон тәшкил итә. Фактик алғанда бөтә Маньчжурия һәм Яньцзи йылғаһының түбәнге һәм урта ағымынан тәньяҡтараҡ булған райондар азат ителделәр. Азат ителгән Ҡытайҙың халҡы 200 миллиондан артығыраҡ кеше тәшкил итә. 100 миллиондан артығыраҡ кеше йәшәгән территорияла тулыһы менән ер реформаһы үткәрелде, унда помещиктәр синыф булыу яғынан бөтөрөлделәр.

Азат ителгән райондарҙа промышленность һәм ауыл хуҙалығы аяҡҡа баҫтырыла башланы, е финанс хәле һәм азыҡ-түлек хаҡтары мәсьәләһе, Гоминдан ҡулындағы райондарҙағыға ҡарағанда яҡшыраҡ.

Хәрби яҡтан енеүсе һөҙөмтәһендә Гоминдан политик һәм экономик яҡтан да көндән-көн таркала бара. Күптән түгел сығарылған аҡсаның («алтын юаньдең») хаҡы Гоминдандың эдеккә аҡсаһы хаҡына тиклем төштө. Америка империализменең һәм Гоминдандың бығаса бер ваҡытта ла халҡтан хәҙергеләй айырылғаны юҡ ине әле. Элек икеләнеп торған һәм уртаса юл тоткан бөтә элементтар хәҙер инде халҡҡа яҡынайҙылар. Ҡалҡ-азатлыҡ армияһы Гоминдандың реакцион власенә киҫкен удар яһаны һәм Америка империализменең һис бер төрлө ярҙамы ла уның һөләкәтен киҫектерә алмаясаҡ.

Унан ары Жень Би-шин Ҡытай халҡының бурысы бөтә инде енеүгә өлгөшеп беҙ Гоминдандың ҡоралды реакцион көстәрен һәм идара итеүсе аппаратың ҡалдыктарын хәҙер бөтөнләй юҡҡа сығарыуҙан тора, тине. Был бурысты хәл итеү өсөн ике методты файҙаланырға мөмкин: уларҙың беренсе — Таньцзин өлгөһө буйынса хәрби метод һәм икенсеһе — Мао Цзе-дундың тыныслыҡҡа юнәлтелгән һиҙеү шартына яраштыра рәүештә мәсьәләне тыныс юл менән хәл итеү, йәки Бәйпин методы. Өгөр ҙә беренсе методҡа тотонорға кәрәк булһа, ул ваҡытта Ҡалҡ-азатлыҡ армияһы, һис шикһеҙ, алты айҙан алып бер йылға тиклем осор эсендә бер миллиондан артыҡ кешенән торған Гоминдан ғаскәрҙәрен юҡҡа сығара алыр.

«Беҙ икенсе методты ҡотлайбыҙ,—тине Жень Би-шин, — ләкин шул уҡ ваҡытта беҙгә ул методтарҙың беренсеһенә эҙерләнергә кәрәк буласаҡ. Һәм бары тик ҡаршылыҡ күрһәтеүсе группаларға ҡеҫкә улар аһау менән генә Ҡытай мәсьәләһен тулыһынса хәл ҡылыу өсөн мәсьәләне тыныс метод менән хәл итеүгә өлгөшергә мөмкин буласаҡ».

Был методтарҙың ҡайһыһы ҡулланылған булыуға ҡарамаҫтан, беҙ Нанкин хөкүмәтен ҡыҫҡа ваҡыт эсендә үҙ власен таныштырырға мәжбүр итергә тейешбеҙ. Был шунын өсөн кәрәк — яңы Политик консультатив совет төҙөргә һәм яңы демократик государственың үҙәк хөкүмәтен ойоштороргә һәм Ҡытайҙың тулыһынса азат ителеүен һәм берләшеүен тормошҡа ашырырға кәрәк буласаҡ.

Былардың бөтәһенән дә бигерәк тулы енеүгә өлгөшеү сәғәтә алыҫ булмауын күрергә мөмкин. Был енеүҙең Ҡытай өсөн һәм бөтә донъя өсөн тарихи яҡтан ҙур әһәмиәте бар. Ул енеү демократик донъя менән демократияға ҡаршы донъя араһындағы көстәр мәнәсәбәтендә ҙур үҙгәрештәргә килтерәсәк.

Япондарға ҡаршы һуғыш ваҡытында һәм граждандар һуғышының өс йылы эсендә Ҡытайҙың промышленносе бик нык емерелде. Ҡытайҙы экономик яҡтан абсолют рәүештә бойондороҡһоҙ итеп әүерелдереү, емерелгән промышленносте 3—5 йыл эсендә аяҡҡа баҫтырыу өсөн тырышлыҡты юнәлтеү генә лә етмәй, бәлки шулай уҡ промышленносте үҫеү ауырлығының Ҡытайҙың бөтә экономикаһына ҡарата хәҙерге 10 проценттан, планлы тәртиптә, 10—15 йыл эсендә 30—40 процентҡа тиклем арттырыуға ла юнәлтергә кәрәк.

Шулай һуң Жень Би-шин, тик алға киткән промышленность, юғары производство техникаһы булған саҡта, производстволың ҡиммәтен түбәнәйткәндә һәм продукция эшләп сығарыу күләмен арттырғанда ғына эшселәр синыфының һәм халҡтың тормош кимәлен ҡәнәғәтләндереп буласаҡ, тип күрһәтте. Шул саҡта эшселәр менән крәҫтиәндәр араһындағы союз нығытылыр, ҡала ысынлап та ауыл менән өтәкселектә үҙенең алдынғылыҡ ролен тормошҡа ашырыр һәм киләсәктә социализмға күсеү өсөн экономик нигеҙҙәр һалынып.

Ҡытайҙы индустриялаштырыу процессында тырышлыҡтар барынан алек социалистик характерҙәге государство предприятиелэре булдырыуға, йылдам үҫеш өсөн бөтә шарттарҙы тыуҙырыуға юнәлтелергә тейеш. Шуға күрә государство предприятиеларына һалыу өсөн капитал тупланырға тейешле. Иҫке техник персонал яңынан әҙерләп үтергә һәм бөтә специальностәрҙән йөҙҙәрсә мең һәм миллиондарса яңы, һәләтле инженерҙәр һәм техниктар эшкә өйрәтелергә тейеш.

Шул уҡ ваҡытта промышленносте аяҡҡа баҫтырыу һәм үҫтереү осоронда милли экономикаға файҙа килтереүсе хосуси предприятиеларҙың йәшәүенә юл ҡуйылырға тейеш.

Эш ауырлығының үҙәге ауылда булған саҡ хәҙер тамамланды инде. Яңы осор — ҡаланың ауылдағы эшкә өтәкселек итеү осоро килеп етте. Ҡалҡ-азатлыҡ армияһының һөжүме ваҡытында Яньцзы йылғаһынан көньяҡта төҙәк ҡалалар алынасаҡ, һәм ауылға эш ҡалаларҙан алып барыласаҡ. Ҡалаларҙағы эштең тәп звеноһы производствоны аяҡҡа баҫтырыуҙан һәм үҫтереүҙән тора, һәм ҡалған бөтә эш ошо бурыҫҡа буйһондоролорға һәм уға хеҙмәт итергә тейеш.

Шул уҡ ваҡытта ауыллағы эште һаҙға һуҡмай ҡалдырыу ҙа ярамай. Ҡалалағы һәм ауылдағы эш бер береһенә яраштырылып алып барылырға тейеш. Тарҡау яңыҙаҡ ауыл хуҙалығы экономикаһы Ҡытайҙың тотош экономикаһының 90 процентҡан артығырағын тәшкил итә. Крәҫтиәндәр күп һанлы азыҡ һәм сеҫрье етештереүгә баға көстәрен һалырға тейештәр. Ауыл хуҙалығы техникаһын, ирригацияны яҡшыртыуҙа ауыл хуҙалығы продукцияһы етештереүҙе арттырыу өсөн, орлоҡтар һәм ашламалар менән тәьмин итеүҙә крәҫтиәндәр менән етәкселектә яҡшырыуға ҙур көс һалып эшларға кәрәк. Ауылдарҙа крәҫтиәндәргә кәрәкле производство һәм потребитель кооперациялары һәм кооператив сауҙа селтәре тыуҙырылырға тейешле. Ауыл хуҙалығы продукцияһын эшләп сығарыу арттырылырға тейеш, сөнки ауыл хуҙалығы продуктылары шулай уҡ улар промышленносте аяҡҡа баҫтырыу һәм үҫтереү өсөн кәрәкле машиналарҙы сит илдәрҙән алмашын алыу өсөн дә кәрәк.

Жень Би-шиҙең унан ары күрһәтеүенсә, енеү тотош инде яҡынлашып килһә лә, енеүҙе тамам нығытыу өсөн 10-дан алып 15 йылға тиклем көсөргәнешле эш талап ителәсәк. Ләкин иҫке обществоо беҙгә мирас ителгән ярлылыҡ һәм артҡалыҡ ҡалдырһа ла, шулай ҙа, Ҡытай экономикаһын аяҡҡа баҫтырыу, Советтар Союзында Бөйөк Октябрь социалистик революцияһынан һуң булғандағыға ҡарағанда йыладамыраҡ тормошҡа ашырылыр, тип уйларға нигеҙлектәр бар, сөнки Ҡытайҙың эш һөйәүсе 400 миллиондан артыҡ халҡы бар, Ҡытай коммунистик партияһының етәкселеге, Ҡытай халҡының лидеры Мао Цзе-дун бар, шулай уҡ Советтар Союзының һәм төрлө илдәрҙәге эшселәр синыфының ярҙамы бар.

Халҡ-ара хәлгә ҡағылып, Жень Би-шин, Советтар Союзы етәкселегендәге демократик фронт көн һайын көсәйә бара, тине. Донъялағы демократик лагерҙең демократияға ҡаршы лагерь көстәренә ҡарағанда көсләрәк булғанлығы бик асыҡ. Шул уҡ ваҡытта демократияға ҡаршы Ҡушма Штаттар етәкселегендәге лагерҙең ҡыйынлыктары арта бара. Америка империализмы, эске экономик кризисын булдырмау өсөн, яңы һуғыш менән ҡурҡытыу методтарын ҡулланһа ла, һаман да был кризистың билдәләре күренә башланылар инде.

Хатта империалистар ысынлап та һуғышты провокациялаһалар ҙа, донъяларҙы халҡ демократияһы көстәре, һис шикһеҙ, империалистарҙың көстәренән юғ итерҙәр. Былардың бөтәһе лә хәҙерге халҡ-ара хәлдең Ҡытай революцияһының уңышлы үҫешенә уңайлылыҡ тыуҙырыуы тураһында һөйләй.

Шунан ары Жень Би-шин Ҡытайҙа йәштәр хәрәкәте мәсьәләһенә күсте. Ул Ҡытайҙа яңы демократик йәштәр союзы тыуҙырылыуының тарихи әһәмиәтен күрһәтте һәм, Ҡытай коммунистар партияһы Үҙәк Комитеты һәм уның председателе Мао Цзе-дун уға зур әһәмиәт бирәләр, тип билдәләне. Жень Би-шиҙең күрһәтеүенсә, йәш эшселәр, крәҫтиәндәр һәм студенттар яңы демократик революцияның геройҡ көрәшенең авангардында булғандар.

Йәштәр Ҡалҡ-азатлыҡ армияһының һуңғы операцияһында — Яньцзы йылғаһы аша үтеүҙә актив ҡатнашыуға, шулай уҡ төҙәлештә, бигерәк тә промышленносте һәм ауыл хуҙалығын аяҡҡа баҫтырыуҙа һәм үҫтереүҙә ҡатнашыуға мобилизовать ителергә тейеш.

Союз члендәре систематик рәүештә марксизмдә — ленинизмдә өйрәнергә тейештәр. Был, союздың һәр бер члененә донъяға революцион диалектик материалистик ҡараштты — халҡ интерестарына яуап биреүсе ҡараштарҙы үҙләштерергә мөмкинлек бирәсәк, обществолың үҫеш закондарын аңларға һәм ошо закондарға ярашлы рәүештә аҡлы көрәш алып барырға мөмкинлек бирәсәк.

Жень Би-шиҙең бынан ары күрһәтмәненсә, йәштәрҙең яңы демократик союзына Ҡытай коммунистар партияһының дәрес етәкселеге Ҡытайҙа йәштәр хәрәкәтенең дәрес үҫеүенең хәл иткес факторы булып тора. Үҙған 30 йыл Ҡытай коммунистар партияһы Ҡытай йәштәренең иң яҡшы етәкселе һәм яҡлаусыһы булып тора инкәлеген тулыһы менән иҫбат итте. Йәштәрҙең бөйөк хәрәкәтенең бөтә һоҡланыс алғәшеүҙәре Ҡытай коммунистар партияһының дәрес етәкселек итеүенә айырылғыһыҙ рәүештә бәйләнгән.

# Халҡтарҙың бойондороҡһоҙлоғо һәм тыныслығы өсөн көрәштә Совет делегацияһы

Нью-Йоркта 5 апрелдә үҫенен эштәрен яңынан башлаған Берләшкән Милләттәр Ойошмаһы Генераль ный Ассамблеяһының өсенсе сессияһы дауам итә. 12—13 апрелдә Генераль ный Ассамблеяның пленар ултырыштары буласаҡ. Унда Ассамблеяның көн тәртибенә яңы мәсьәләләр индерелеү тураһында генераль ный комитеттың тәҡдимдәре ҡаралды.

Венгрия халҡы алдында хыянат иткән Миндсенти һәм сит ил разведкаһының шпиондары булғанлығтары суд тарафынан фаш ителгән бер төркөм болгар священниктәре тураһындағы мәсьәләне Генераль ный Ассамблеяның көн тәртибенә индерергә тигән тәҡдим буйынса бик ҡыҙыу дискуссия булды. Был тәҡдимде Австралия менән Боливия делегаттары индергәйне һәм АҠШ вәкиле уны ҙур тырышлыҡ менән яҡлап сыҡҡайны. Уларҙың маҡсаты — халҡ-демократик илдәр булған Венгрия менән Болгарияға ҡаршы яла яғыу кампанияһы башлауҙа һәм был кампанияны үҙ мәнфәғәттәренә өсөн файҙаланыуҙа ине.

Дискуссия барышында күп делегаттарҙың был тәҡдимде яҡларға теләмәүҙәре асыҡланды. Мәҫәлән, Дания вәкиле Расмуссен Дания, Исландия, Норвегия һәм Швеция делегацияларының исеменән сығыш яһап, Миндсенти һәм болгар епйәтселәре тураһындағы мәсьәләне Генераль ный Ассамблеяның көн тәртибенә индерергә тигән тәҡдим 30 тауыш менән ҡабул ителде, 20 делегация тауыш биреүҙән тыйылып ҡалды, 7 делегация, шул иҫәптән, СССР, Украина ССР-ы, Белоруссия ССР-ы, Чехословакия, Польша һәм Югославия делегацияларының уға ҡаршы тауыш бирҙеләр.

Индонезия мәсьәләһен Генераль ный Ассамблея көн тәртибенә индерергә тураһындағы мәсьәлә, осаҡ тикшерелгәндән БМО-ның үҙ эшкә ҡыҫылырға һис тә хаҡы юҡ, тип билдәләне.

Белоруссия ССР-ы делегацияһының етәкселе Б. Киселев былай тине: үҙ ватаны алдында хыянат итеүселәргә ҡарата, ниндәй генә государство булмаһын, Венгрия һәм Болгария властәре көүәк уҡ, йәки унан да хәтәрерәк саралар күрер ине. Ярашыу договорҙарының тейешле статьяларын Венгрия һәм Болгария хөкүмәттәре алдына ҡалҡты унын демократик хөкүәтҡарынан мәхрүм итергә тырышыусы фашизм тибындағы ойошмаларҙы бөтөрөү бурысын үҙ. Шулай булғас, Венгрия менән Болгария хөкүмәттәренең Миндсентиға һәм Болгария священниктәренә ҡарата күргән саралары—милли бойондороҡһоҙлоҡто һәм демократик ойошмаларҙы яҡлау маҡсаты инегеҙендә күрелгән саралар булғанлыктан ярашыу договорҙарына ла, БМО Уставына ла ҡаршы килмәйҙәр. Уны Генераль ный Ассамблеяла тикшереү урынһыҙ һәм Белоруссия ССР-ы делегацияһы был мәсьәләне Генераль ный Ассамблеяның көн тәртибенә индерергә ҡаршы тауыш бирәсәк, тине.

Был мәсьәлә тауышҡа ҡуйылды һәм Миндсенти һәм Болгариялағы шпиондар группаһының эше тураһындағы мәсьәлә Генераль ный Ассамблеяның көн тәртибенә индерергә тигән тәҡдим 30 тауыш менән ҡабул ителде, 20 делегация тауыш биреүҙән тыйылып ҡалды, 7 делегация, шул иҫәптән, СССР, Украина ССР-ы, Белоруссия ССР-ы, Чехословакия, Польша һәм Югославия делегацияларының уға ҡаршы тауыш бирҙеләр.

Индонезия мәсьәләһен Генераль ный Ассамблея көн тәртибенә индерергә тураһындағы мәсьәлә, осаҡ тикшерелгәндән һуң, 41 тауыш менән (СССР, УССР, БССР, АҠШ, Польша, Чехословакия һәм башҡалар) ҡабул ителде.

Италияның Африкалағы әлекке колонияларының язмышы тураһындағы мәсьәлә БМО Генераль ный Ассамблеяһы ҡарамағына ҡуйылды. Был мәсьәлә бөтә донъя общественносе фекерен үҙенә йәлеп итә. Билдәле булғанынса, Тоньяҡ Африканың бер өлөшө агрессив Төньяҡ-атлантик пактының хәрби стратегияһына индерелгән Италияның әлекке колонияларының территорияһы хәҙер үҙ инде Англия-Америка диңгеҙ һәм һауа базаларының селтәре менән ҡапланған. Франция тарафынан баҫып алынған Фессан территорияһында — 27 аэродром төҙәлгән. Англия менән һуғыш ҡуйышып, АҠШ сепаратив юл менән Мәлхаҡта (Триполитания — Ливия) хәрби һауа базаһын үҙ ҡулына алды. Унан Гренияға һәм Төркиәгә диңгеҙ аша барыу юлына контроль яһала.

Америка делегаты Даллес БМО Генераль ный Ассамблеяһының Политик комитетендә Италияның әлекке колонияларына ҡарата Американың тоткан планы тураһында һөйләп, былай тине: «Ливияның киләсәге Урта диңгеҙ һәм яҡын көнсығыш районҙарындағы бөтә стратегик пландарға туранан-тура ҡағыла». Бында һүҙҙең АҠШ, Англия һәм Францияның стратегик интерестәре тураһында барғанлығы ап-асыҡ күренеп тора.

Бына ошо планлар Генераль ный Ассамблеяның хәҙерге сессияһында көнбайыш державаларҙың позицияһын билдәләйҙәр ҙә. Италия Сомалиен билдәһеҙ срокҡа идара итеүсе власть сифатында БМО менән Италия опекаһына тапшырырға тигән тәҡдим уларҙың дәйем тәҡдимдәре булды.

Даллес бөтә Ливияның язмышы тураһындағы мәсьәлә буйынса үҙенең фекерен әйтмәне, е инде Киренаика мәсьәләһенә килгәндә, ул, Америка тәҡдиме буйынса, Англия ҡарамағына тапшырырға тейеш. Америка делегацияһы шулай уҡ Эритрея тураһындағы мәсьәләнең нисек хәл ителергә тейешлеге тураһында ла бер һүҙ ҙә әйтмәне. Англия делегаты Макнейл дә шулай уҡ, үҙенә генә билдәле булған ҡараштар нигеҙендә, Триполитания менән Эритреяның киләсәге тураһындағы мәсьәләнең нисек һәм ниндәй шарттарҙа хәл ителергә тейеш булыуы тураһындағы мәсьәләне ҡуйманы.

«АҠШ менән Великобритания вәкилдәренең үҙ сығыштарында былай асыҡ әйтмәүҙәре осраҡлы рәүештә түгел, — тине Политик комитеттә яһаған сығышында совет делегацияһының етәкселе А. А. Громыко. — Был хәл ошо илдәр араһында һүҙ ҡуйышыу булғанлығын асыҡ күрһәтә; ә уның маҡсаты — Триполитанияны һәм Эритреяның бер өлөшөн Великобритания контроле ҫтында ҡалдырыуға өлгөшеүҙә. Ә был инде — ошо илдәргә АҠШ контролен урынлаштырыу тигән һүҙ».

Бындай пландарҙың колонияларҙағы халҡтарҙың үҙ алдарына, бойондороҡһоҙ йәшәү юнәлешендә алға ебәреүҙе күҙҙә тотмағанлығы бик асыҡ. Ә БМО Уставы колониаль илдәрҙәге халҡтарҙың үҙ алдарына, бойондороҡһоҙ йәшәү юнәлешендә алға ебәреүҙе күҙҙә тота.

Ливияларҙы, Эритреаларҙы һәм Италия Сомалиендәге халдарҙе тикшергән ҡурт держава комиссияһы политик комитеттә доклад яһаны. Был илдәрҙәге экономиканың сикһеҙ түбән кимәлдә булыуын һәм уның алға китеүе өсөн һис бер нигеҙлек булмауын был докладтар асыҡ күрһәтәләр. Эритреала Британияның хәрби администрацияһы крепостнойлыҡ режимен тулыһынса һаҡлап ҡалдырған. Фессенда ла шулай уҡ халҡ халында һәм ас йөнәй. Унда йәшәүселәрҙең 90 процентө уҡый-яҙа белмәй, 80 процентө трахома менән ауырый.

Советтар Союзы делегацияһының етәкселе А. А. Громыко, БМО Уставы принциптәренә яраҡлы рәүештә, сессияға Ливия менән Эритреяға ун йылдан һуң бойондороҡһоҙлоҡ бирәү тураһында тәҡдим индерҙе. Был ваҡыт эсендә ул илдәргә Берләшкән Милләттәр Ойошмаһының опекаһы тураһындағы килешеүгә яраҡлы рәүештә идара ителергә тейеш. Италия Сомалиенә ҡарата А. А. Громыко бойондороҡһоҙлоҡ бирәүҙең срогын күрһәтмәйенсә шулай уҡ опека тәртибен урынлаштырырға тәҡдим итте.

Совет делегацияһының был тәҡдимен ҡабул итеү Италияның әлекке колониялары тураһындағы мәсьәләне был территорияларҙа йәшәүсе халҡ интерестәрендә һәм тыныслыҡ эшен нығытыу интерестәрендә хәл итеүгә мөмкинлек бирер ине.

СССР делегацияһы етәкселе А. А. Громыконың Генераль ный Ассамблеяның 13 апрелдәге пленар ултырышында яһаған сығышы Ассамблеяның иғтибар үҙәгендә тора. Громыконың үҙ сығышы халҡ-ара хеҙмәттәшлек дошмандарының һәм Берләшкән Милләттәр Ойошмаһы дошмандарының агрессив уйҙарын фашитте һәм Атлантик пакт һәм башҡа агрессив блоктар ойоштороусыларҙың ысын йөҙҙәрен асып бирҙе.

Пленар ултырыш Инҙиселек Советендә тауыш биреү тәртибе тураһындағы мәсьәлә буйынса дискуссия тамамланды. Был мәсьәлә буйынса Махсус политик комитет тарафынан тәҡдим ителгән, БМО Уставын үратып үтеүгә юнәлтелгән резолюция күпселек тауыш менән ҡабул ителде. СССР делегацияһы тарафынан тәҡдим ителгән резолюция проекты шул уҡ механик күпселек менән кире ҡағылды.

Генераль ный Ассамблеяның Инҙиселек Совете эштәренә ҡағылған һәр бер тәҡдимде нотлаҡ Инҙиселек Советенә раҫланырға тейеш булғанлыҡтан, Генераль ный Ассамблеялағы күпселек тарафынан ҡабул ителгән резолюция проекты бейек державаларҙың берҙәмлек принципын яҡлауға, Берләшкән Милләттәр Ойошмаһын нығытыуға юнәлтелгән. Белоруссия делегацияһы, тине Киселев, Советтар Союзы тарафынан тәҡдим ителгән проектты яҡлап тауыш бирәсәк.

Унан һуң Америка делегаты Остин Атлантик пактты яҡлауға юнәлтелгән телмәр менән сығыш яһаны. Ул: «Атлантик пактта, Көнбайыш союз да коммунизмға ҡаршы характерҙәләр», тип был хәрби группировкаларҙың реакцион асылын әйтеп ҡалды.

Агрессив авантюралар ойоштороусыларҙың ике йөҙлелеген фаш итеп, СССР делегацияһының етәкселе А. А. Громыко Америка делегаты Остин сығышына яуап бирҙе, ҡыҫҡаса телмәр менән сығыш яһаны.

СССР делегацияһы етәкселенең сығышынан һуң,

*Бөтә илдәрҙең пролетарҙәре, берләшегеҙ!*

# КЫЗЫЛ БАШҠОРТОСТАН

БКП(б)-ның БАШКОРТОСТАН ӨЛКӘ һәм ӨФӨ КАЛА КОМИТЕТТӘРЕ, БАШКОРТ АССР-ы ВЕРХОВНЫЙ СОВЕТЕ һәм ХЕҘМӘТСӘНДӘР ДЕПУТАТТАРЫНЫҢ ӨФӨ КАЛА СОВЕТЕ ОРГАНЫ.

30-сы ЙЫЛ СЫҒА

1949 йыл
№ 79 (8179)
22
апрель
йома

Хаҡы 20 тин

## БӨГӨНГӨ НОМЕРҘӘ:

**Ю. Циранкевич** әфәндегә. Польша Республикаһының Министрҙәр Советы Председателенә. (1-се бит).

Генералиссимус **Сталинға**. Совет Социалистик Республикалар Союзының Министрҙәр Советы Председателенә (1-се бит).

**З. Модзелевский** әфәндегә. Польша Республикаһының Сит ил Эштәре Министрына. (1-се бит).

**А. Я. Вышинский** әфәндегә. Совет Социалистик Республикалар Союзының Сит Ил Эштәре Министрына. (1-се бит).

Социалистик Хеҙмәт Геройы исемен бирәү (1-се бит).

Тотош майҙандарҙың асылыуын көтмәҫкә, өлгөргән ерҙәрҙә һайлап тырматыу һәм һөрөү эшен ойоштороҫҡа! (1-се бит).

**А. Кобяков.** — Социалистик Хеҙмәт Геройы Федор Рябов эшләгән колхозда. (1-се бит).

**Н. Иванов.** — Ленин — Тыуған илебеҙҙең бәйек патриоты. (2-се бит).

**Ғ. Ибраһимов.** — Даһи исемендәге заводта. (2-се бит).

Пәш коммунистарҙы тәрбиәләүҙә кәсәйтергә (2-се бит).

СССР профсоюздарының X съезы асылды (3-сө бит).

**И. Нигмәтуллин.** — Сауҙа эшен потребителдәрҙең талаптарына яуап бирерлек итеп ойоштороҫҡа. (4-се бит).

**А. Кормаев.** — Финанс дисциплинаһын нығытыу халыҡ хуҙалығында мөһим эш. (4-се бит).

Тыныслыҡты яҡлаусыларҙың Бөтә Донъя Конгресы. (4-се бит).

# Фәнни белемдәрҙе пропагандалауҙы яҡшыртырға

Фәнни белемдәрҙе пропагандалау — хеҙмәтсәндәрҙә коммунистик тәрбиә биреүҙең составлы өлөшө, кешеләр аңында капитализм ҡалдыҡтарына ҡаршы көрәштә тәьҫирле ҡорал булып тора.

«Тәбиғәт фәндәре белемен пропагандалау, — тип күрһәтте ВКП(б) Үҙәк Комитеты үҙенең «Фәнни-ағартыу пропагандаһын ойоштороу тураһында» 1944 йылда ҡабул иткән ҡарарында, — хәҙерге шарттарҙа хеҙмәтсәндәрҙең киң ҡатламдарының культура кимәлен артабан күтәреү һәм культураһыҙлыҡты, хорафәттәргә һәм юҡ-барға ышаныуҙы ҡалдыҡтарын еңеү эшендә айырыуса зур әһәмиәт ҡаҙана». ВКП(б) Үҙәк Комитеты партия ойошмаларына фәнни белемдәрҙе, донъяға материалистик ҡарашты пропагандалауҙы киң йәйелдереү бурысын йөкмәтте. Был пропаганданың бурысы, тәбиғәт күренештәрен материалистик аңлатыу биреүҙән, фән, техника һәм культура ҡаҙаныштарын аңлатыу биреүҙән тора. ВКП(б) Үҙәк Комитетының идеология мәсьәләләре буйынса тарихи ҡарарын үтәү юлында Башкортостан партия ойошмаһы марксистик-ленинсе теорияны, политик һәм фәнни белемдәрҙе пропагандалауҙы зур рәнә уңыштарға өлгөшөп. Партия һәм совет ойошмалары ВКП(б) Үҙәк Комитетының был ҡарарын үтәү юлында байтаҡ эш башҡарҙылар. Күп кенә лекциялар уҡылды, уҡыла торған лекцияларҙың тематикаһы киңәйҙе. Ләкин тәбиғәт фәндәре белемен пропагандалау әлегә тиклем байтаҡ дәрәжәлә үҙенең маҡсатына барып етмәй әле, ул дөрөҫ алып барыла, конкрет һәм тейешенсә үткер түгел.

Совет лекторы, докладсыһы — дөрөҫ ваҡытта түгел, ә боевой пропагандист һәм агитатор түгел. Совет пропагандисы һәм агитаторы—массаларға Ленин һәм Сталин һүҙҙәрен алып барыусы, *бөҙҙең идеология фронтыбыҙҙың һуғышсыһы ул. Пропагандист* һәм агитатор *идеология* бәрелешендә, коммунистик обществоны төҙөүгә тамасаулаусы хорафәттәргә һәм иҫкәнең ҡалдыҡтарына ҡарата кимһеҙ ҡаршылыҡ күрһәтә белергә тейеш. Ул һәр төрлө хорафәттәргә, юҡ-барға ышаныуҙарға ҡаршы юһалдерғыс булырға тейеш. Кыҙғанысҡа ҡаршы, политик һәм фәнни белемдәрҙе таратыу Бөтә Союз обществоһының Башкортостан бүлексәһе эше тураһында ҡарар сығарғы. Был ҡарарҙа Өфө Комитет партия ойошмаларын колхоз-совхоз һәм фабрика-завод лекторийҙарын ойоштороҫҡа мәжбүр итте. Бөгөнгәсә алып һәр бер әре колхозда, совхозда, заводта һәм фабрикала системалы рәүештә политик һәм фәнни темаларға лекциялар уҡыуҙы ойоштороҫҡа һәм уларҙың үҙ лекторийҙарын булдырырға кәрәк. Ә ВКП(б)-ның ҡала һәм район комитеттары фәнни пропаганда эшен тамырынан яҡшыртырға бурыслылар.

Беҙҙә фән һәм политик белемдәрҙе киң пропагандалауҙы йәйелдереп ебәрергә тулы мөмкинлектәр бар, һәр бер районда һәм ҡалала пропаганда алып барырлыҡ кадрҙар ҙа өтерлек. Тик ул кадрҙарҙы һайлап алырға һәм эшкә ҡушырға ғына кәрәк.

Ленизм ул, тип өйрәтте беҙҙе Ленин. «Беҙ дингә ҡаршы көрәшергә тейешбеҙ, — тип яҙҙы Ленин, — был материализмдың төп һәм тимәк, марксизмдың элементы».

«Партия, — тип өйрәтә ингән Сталин, — дингә ҡарата нейтраль буда алмай, һәм ул бөтә һәм һәр төрлө хорафәттәргә ҡаршы, дингә ҡаршы көрәш алып бара, сөнки ул фән яғында тора, ә дини хорафәттәр фәнгә ҡаршы баралар, сөнки һәр бер дин—фәнгә ҡапма-ҡаршы булған пиҙәйәр бер нәмә ул».

Совет халҡы Большевиктар партияһы етәкселегендә социализмдан аҡрынлап коммунизмға күсеү эшен тормошҡа ашыра. Был бурысты хәл итеү барышында әлеҡ массаларҙың аңлылыҡ кимәленә, идея яғынан, ышаныу дәрәжәһенә бәйләнгән. Бына ни өсөн ВКП(б) Үҙәк Комитеты фәнни белемдәрҙе пропагандалау—коммунистик төҙөлөштең конкрет бурыстары менән тығыҙ бәйләнгән булыуын талап итә. Фәнни белемдәрҙе пропагандалау совет фәненең ҡаҙаныштарын популярләштерергә, промышленностә һәм ауыл хуҙалығында алдынғы кешеләрҙең тәжрибәһен киң индереүгә булышлыҡ итергә тейеш.

Донъяның төҙөлөшө, кешеләрҙең барлыҡҡа килеүе, үҫемлектәрҙең һәм хайуандарҙың барлыҡҡа килеүе һәм тормошо, ингәнселектең һәм малсылыҡтың фәнни нигеҙҙәре һәм башҡалар тураһында лекциялар, докладтар һәм беседалар ойоштороу юлы менән халыҡ араһында, бигерәк тә ауылда, фәнни-атеистик белемдәрҙе айырыуса киң йәйелдереп ебәрергә кәрәк. Шундай пропаганда боевой характерҙә булырға тейеш. Ул һәр төрлө хорафәттәргә, юҡ-барға ышаныуҙарға ҡаршы юһалдерғыс булырға тейеш. Кыҙғанысҡа ҡаршы, политик һәм фәнни белемдәрҙе таратыу Бөтә Союз обществоһының Башкортостан бүлексәһе һәм культура-ағартыу учреждениеләре управлениеһе лекция бюроһы тарафынан тап бына шундай лекциялар әле ла ойошторола. Улар ауылдарға фәнни-атеистик темаларға лекторҙар бөтөнләй тиң әйтерлек ебәрмәйҙәр.

Өлтәй, Байҡыбаш, Ҡалтасы, Тәтешле, Ғафури райондарында фәнни-атеистик пропаганда һис үҙгәрмәгәнлектән алып барылмай. Был райондарҙа боевой, атеистик пропаганда буламыһын файҙаланып, ҡайһы бер сиркәү, мәсит хеҙмәтселәре халыҡ массаларына, бигерәк тә ҡатын-ҡыҙҙарға һәм йәштәргә үҙҙәренең дини йоғонтоһон йәйелдерергә тырышалар.

ВКП(б) Өлкә Комитеты күптән түгел генә политик һәм фәнни белемдәр, таратыу Бөтә Союз обществоһының Башкортостан бүлексәһе эше тураһында ҡарар сығарғы. Был ҡарарҙа Өлкә Комитет партия ойошмаларын колхоз-совхоз һәм фабрика-завод лекторийҙарын ойоштороҫҡа мәжбүр итте. Бөгөнгәсә алып һәр бер әре колхозда, совхозда, заводта һәм фабрикала системалы рәүештә политик һәм фәнни темаларға лекциялар уҡыуҙы ойоштороҫҡа һәм уларҙың үҙ лекторийҙарын булдырырға кәрәк. Ә ВКП(б)-ның ҡала һәм район комитеттары фәнни пропаганда эшен тамырынан яҡшыртырға бурыслылар.

Беҙҙә фән һәм политик белемдәрҙе киң пропагандалауҙы йәйелдереп ебәрергә тулы мөмкинлектәр бар, һәр бер районда һәм ҡалала пропаганда алып барырлыҡ кадрҙар ҙа өтерлек. Тик ул кадрҙарҙы һайлап алырға һәм эшкә ҡушырға ғына кәрәк.

## *Ю. ЦИРАНКЕВИЧ әфәндегә*

### Польша Республикаһының Министрҙәр Советы Председателенә

Варшава

Дуҫлыҡ, үҙ-ара ярҙам һәм һуғыштан һуңғы хеҙмәттәшлек тураһында Совет-Польша Договорына ҡул ҡуйыуға дүрт йыл тулыу айҡанлы һөҙгә, Премьер-Министр әфәнде, дуҫтарса ҡотлауҙар ебәрәм.

Поляк халҡына уңыштар һәм Польша Халыҡ Республикаһының сәскә атыуын, шулай уҡ беҙҙең илдәр араһындағы дуҫлыҡтың һәм союздың артабан нығыуын теләүемде ҡабул итегеҙ.

**И. Сталин.**

## *З. МОДЗЕЛЕВСКИЙ әфәндегә*

### Польша Республикаһының Сит ил Эштәре Министрына

Варшава

Дуҫлыҡ, үҙ-ара ярҙам һәм һуғыштан һуңғы хеҙмәттәшлек тураһында Советтәр Союзы һәм Польша Республикаһы араһындағы Договорға ҡул ҡуйыуға дүрт йыл тулыу айҡанлы, Министр әфәнде, ысын күңелдән ҡотлайбыҙ һәм беҙҙең илдәребеҙ халҡының бәхете һәм дөйөм тыныслыҡ өсөн Совет-Польша дуҫлығының артабан нығытыуын теләйбеҙ.

**А. Вышинский.**

## Заводтың совхоздарында

Чернковск машиналар төҙөү заводының ОРС-ы ҡарамағында ес совхоз бар. Был совхоздар завод эшселәрен ауыл хуҙалығы продуктылары менән тәьмин итеүҙә зур хеҙмәт күрһәтәләр. Был совхоздарҙың сәсеү майҙаны быйыл 2.687 гектарға етә. Тик бөртөкле ашлыҡ культураларының ғына 1.354 гектар сәселергә тейеш.

Хәҙер бында яҙғы сәсеүгә әҙерлек эштәре тамамланды. Сәсеү орлоҡтары әҙерлек һәм улар яҡшылап тазартылған. Совхоздарҙағы 31 тракторҙың бөтәһе лә ремонтланған. Шулай уҡ яғыулыҡ һәм майлау материалдары ла әҙер.

Совхоздарҙа парниктәрҙе күбәйтеү мәсьәләһенә айырыуса зур иғтибар ителә. Улар өсөн генә 1.890 тонна тирес сығарылған. Хәҙер парниктәрҙә йәшелсәләр күкрәп үҫен ултыра. 42 рама аҫтында тыяр, 600 рамала помидор, 1.200 рамала кәбестә үҫә. Ә 150 квадрат метрлы теплицаға һуған сәселгән. Парниктәрҙә рамалар һаны 3.000-гә етә.

Ошо көндәрҙә был совхоздарҙың коллективтәре ағас ултыртҡа башланылар. Бөтәһе 16 гектар ағас ултыртырға тейеш.

**М. Мостафин.**

## *Генералиссимус СТАЛИНҒӘ*

### Совет Социалистик Республикалар Союзының Министрҙәр Советы Председателенә

Мәскәү, Кремль.

Дуҫлыҡ, хеҙмәттәшлек һәм үҙ-ара ярҙам тураһында Польша-Совет Договорына ҡул ҡуйыуға дүрт йыл тулыу көнөндә, Советтар Союзы халҡтарына һәм һеҙгә, Председатель әфәнде, үҙемдең исемемдән һәм Польша Республикаһы Хөкүмәте исеменән ысын күңелдән ҡотлауҙар ебәрергә үҙемә рөхсәт итәм.

Беҙ, үткән йылда беҙҙең дуҫлығыбыҙҙы һәм политика, экономика һәм культура өлкәһендә беҙҙән хеҙмәттәшлекте тағы ла көберәк нығыттыҡ, тип шатлыҡ менән билдәләйбеҙ.

Беҙҙең илдәребеҙ араһында тере бәйләнеш булыу торған Польша-Совет Договоры, беҙҙең халҡтарыбыҙҙың һәм тыныслыҡ һөйөүсе бөтә илдәр халҡының бәхете өсөн ҙурлыҡ нигеҙендә беҙҙең бөтә яҡлап хеҙмәттәшлек итеүебеҙгә артабан нығлы фундамент буласаҡ.

Беҙ, нығлы тыныслыҡ, прогресс һәм беҙҙең халҡыбыҙҙың яҡшы киләсәгенә залог булыу тәрәүеш беҙҙең союзды артабан да нығытасаҡбыҙ.

Юзеф Циранкевич.

## *А. Я. ВЫШИНСКИЙ әфәндегә*

### Совет Социалистик Республикалар Союзының Сит Ил Эштәре Министрына

Мәскәү

Дуҫлыҡ, хеҙмәттәшлек һәм үҙ-ара ярҙам тураһында Польша Республикаһы һәм Совет Социалистик Республикалар Союзы араһындағы Договорға ҡул ҡуйыуға дүрт йыл тулыу айҡанлы, Министр әфәнде, беҙҙең союзды нығытыуҙың артабанғы эшендә ин яҡшы уңыштар теләүемде ҡабул итегеҙ.

Беҙҙең халҡтарыбыҙҙың дуҫлығын, дөйөм тыныслыҡты һәм иминлекте нығытыу эшендә, һуғыш тотҡарлыҡһыҙлар менән көрәш эшендә күүәтле вклад булып тора.

Беҙҙең илдәребеҙҙең союзы, беҙҙең государстволарыбыҙҙың бәхете һәм халҡтарыбыҙҙың шатлыҡлы йәшәүҙәре өсөн беҙҙең артабанғы дуҫлығыбыҙҙы һәм үҙ-ара хеҙмәттәшлегебеҙҙе киңәйтеү есөн шатлыҡ тоғоҙ буламы.

Зигмунд Модзелевский.

## Тәүге бураҙналар

Благовар районы колхоздары сәсеү алды эштәрен уңышлы үткәрәләр. Бөтә колхоздарҙа ла ужымдарҙы өстәмә азыҡландырыу эштәре бара. «Урал» колхозында 60 гектар урынына 120 гектар ужым азыҡландырылды. «Броневик», Буденный исемендәге һәм башҡа күп кенә колхоздарҙа планды арттырыу үтәнәләр. Район буйынса бөтәһе 1200 гектар ужым азыҡландырылды.

Ҡайһы бер колхоздар үлән сәсеүгә башланылар. Клара Цеткин исемендәге колхозда 16 гектар, «Моряк» колхозында 11 гектар костер сәселде.

«Яңы юл» колхозы районда беренсе булып өлгөргән ерҙәрҙе һайлап һөрә башланы. Төүге көндө 3 гектар сирем ере һөрөлдө.

## Тотош майҙандарҙың асылыуын көтмәҫкә, өлгөргән ерҙәрҙә һайлап тырматыу һәм һөрөү эшен ойоштороҫҡа!

## *Социалистик Хеҙмәт Геройы Федор Рябов эшләгән колхозда*

Бөрө районы Дмитрон исемендәге колхоз (председателе инәш Ямбаев) быйыл 619 гектар бөртөкле ашлыҡ культураһы, шул иҫәптән 278 гектар бойҙай сәсергә тейеш.

Колхоздың 500 гектар туҡта һөрөлә ҡалдырған ере бар. Был баҫыу эштәрен яҡҫыҡ сроктарҙа, ҡушы сифатлы итеп үткәрергә мөмкинлек биро. Туҡта һөрөлгән бөтә майҙан 2—3 көн эсендә тырматылаҫаҡ. Бының өсөн 38 зиг-заг тырма әҙерләнде. Хәҙер ужымдарҙы азыҡландырыу һәм тырматыу эштәре бара.

Сәсеү бары тик тәмә сәскестәр менән генә үткәрәләҫәк. Быйыл колхозды Базан МТС-ының данлыҡлы трактор бригадаһы бригадире, Социалистик Хеҙмәт Геройы инәш Федор Рябов хеҙмәтәндәре. Уға 400 гектар майҙанды эшкәртергә тейем. Трактор бригадаһы үҙе эшкәртәсәк участкала бөртөкле ашлыҡ культураларының һәр бер гектарынан 15-әр центнер, ә орлоҡсолоҡ участкаларында 22-шәр центнер урожай алырға, сәсеүҙе ин яҡҫы сроктарҙа, ҡушы сифатлы итеп үткәрергә һүҙ бирҙе.

Шулай уҡ быйыл ин 2 гектар майҙанға ауыл ултыртыласаҡ. Бының өсөн хәҙер зур әҙерлек алып барыла.

**А. Кобяков.**

Бөрө район ауыл хуҙалығы бүлегә агрономы.

## Тракторҙар эшкә башланы

АСҠАР. (Телефон аша). Өбәйҙә районы инеселәрҙе быйыл юғары урожай үҫтереп алыу өсөн бөтә сараларҙы күрәләр. Звенолар тупраҡта дымлыҡ һаҡлап ҡалыуға һәм ужым сәсеүлектәрен азыҡландырыуға айырыуса зур иғтибар бирәләр. Бер ниса көн эсендә генә 1200 гектар ужым азыҡландырылды.

Райондың колхоздарында тупраҡтың өлгөрөүен ныҡ күҙәтеп баралар һәм мөмкин булған урындарҙа шунда уҡ ер тырматыуға башлайҙар. «Серп» колхозында ер тырматыуҙа 30 ат эшләй. Өс көн эсендә атлар менән 245 гектар туҡта һөрөлгән ер тырматылды. Бер уҡ ваҡытта колхоз баҫыуҙарында Әлмөхәмәт МТС-ының тракторҙары ла эшкә башланы. Инәш Аҙанов бригадаһы ес көн эсендә 500 гектар ер тырматты.

Калинин исемендәге колхозда инәш Ғәниев етәкселек иткән трактор бригадаһы ла 200 гектар майҙанда ер тырматып, заданиене срогында, юғары агротехник кимәлдә үтәне.

Райондың колхоздарында хәҙер 31 трактор эшләй. Төүге ике көн эсендә генә 3000 гектарҙан артыҡ мәҙәнда тупраҡ һөрөлгән ер тырматылды.

Һәнгәл бөртөкле ашлыҡ совхозында ла трактористар ер тырматыуға башланылар. Трактористарҙан Хәйбин һәм Бриношеев инәштәр төүге көндәрҙә үҙ 200 гектар ер тырматып, сменаһы заданиеләрен арттырып үтәнәләр.

Совхозда бөтәһе 3000 гектар туҡта һөрөлгән ер һәм 1000 гектар пар ере тырматылды. Бер уҡ ваҡытта культивация эштәре лә башланды. Трактористарҙан Әбсәләмов, Хөсәйенов, Никитин инәштәр сменаға 80 гектар урынына, 100 — 110-ар гектар ер культивацилайҙар.

## Трактористәр ярышы

Бәләбәй районы механизаторҙары Социалистик Хеҙмәт Геройҙары Тихон Алехин һәм Федор Рябов инәштәрҙең патриотик өлгөһө буйынса игенселектең юғары культураһы өсөн социалистик ярышҡа сыҡтылар.

Усень-Ивановка МТС-ында инәш Гаврилов етәкселек иткән алдынғы трактор бригадаһы «Сосновая роща» колхозында яҙғы баҫыу эштәрен агротехник сроктарҙа, юғары сифатлы итеп үткәреү, 15 ат көсләп һәр бер тракторға 800-әр гектар ер эшкәртеү, бөртөкле ашлыҡ культураларының һәр бер гектарынан 15-әр центнер урожай алыу йөкләмәһен алды.

Был патриотик хәрәкәт баҫыуселыҡ бригадалары һәм звенолары ла башланды. «Кызыл гәл» колхозының инәш Һәрәев етәкселек иткән бригада юғары урожай бригадаһы исемен алыу өсөн конкрет йөкләмәләр алып, райондың бөтә баҫыуселыҡ бригадаларын социалистик ярышҡа сақырҙы. Был бригада бөртөкле ашлыҡ культураларын тик тупраҡ һөргән ергә генә, яровойлаштырылған сортлы орлоҡтар менән генә сәсәсәк. Иртә культуралар сәсеү 6 эш көнөндә тамамланасаҡ. Хәҙер бригада ағзалары баҫыуҙа ҡыҙыу эшкә башланылар.

**Н. Сафиуллин.**

## Өлгөргән ерҙәрҙе һайлап тырматыу башланды

УҒАЛЫ. (Телефон аша). Район колхоздары баҫыуҙарында өлгөргән ерҙәрҙе һайлап тырматыу башланды. 18 апрелгә 300 гектар ер тырматылды. Төүге ике көндә «Кызыл партизан» колхозы 110 гектар, «Яңы юл» колхозы 37 гектар майҙанда тырматыу үткәрәләр. Өлгөргән ерҙәрҙе һайлап тырматыу эше көндән-көнгә киңерәк йәйелә бара.

## 150 гектар ужым азыҡландырылды

МАЛАЯЗ. (Телефон аша). Салауат районы колхоздары ужымдарҙы азыҡландырыу эшен башланылар. Төүге ике көндә 150 гектар майҙанда азыҡландырыу үткәрелде. «Комсомол» колхозы членҙәре был эшкә беренсе булып башланылар. Колхозсыларҙан Хәйбулла Нөсратуллин, Ғатауалла Ҡәримов инәштәр айырыуса ҡыҙыу эшләйҙәр.

**Н. Фәхретдинов.**

## *Социалистик Хеҙмәт Геройы исемен бирәү*

Бойҙайҙан, арыштан, мамыҡтан һәм тәмәкенән юғары урожайҙар алған өсөн СССР Верховный Советы Президиумының указдары менән күп кенә өлкәләрҙән, крайҙарҙың һәм республикаларҙың ауыл хуҙалығы алдынғыларына Социалистик Хеҙмәт Геройы исеме бирелде һәм «Урак һәм сүкеш» алтын медале тапшырылды.

Әрмән ССР-ы буйынса ауыл хуҙалығы алдынғыларынан 16 кешегә, шул иҫәптән, Ново-Баязетский районы, Молотов исемендәге колхоз звеноводтары Ф. Е. Арутюнянға, С. Е. Асатрянға, Сисианский районы, «Бекум» колхозының председателе Е. О. Ахвердянға, звеновод О. А. Ахвердянға һәм башҡаларға бирелде.

Краснодар крайы буйынса ауыл хуҙалығы алдынғыларынан 12 кешегә, шул иҫәптән, Адлерский районы, «Стахановец» колхозының звеноводтары А. К. Бозянға, А. Ф. Иванцлиға, Шпейнгарт МТС-ының комбайнеры К. А. Боринға, Тихорецкий районы «Красный боец» колхозының звеноводтары М. А. Кошевцоваға, З. С. Толстоваға һәм башҡаларға бирелде.

Днепропетровск өлкәһе буйынса совхоздарҙың 9 работнигына, шул иҫәптән, Куйбышев исемендәге һөтсөлөк совхозының звеноводы Е. К. Алексеенкоға, орлоҡсолоҡ совхозы «Днепропетровский» трактористы И. П. Бондаренкоға, бөртөкле ашлыҡ совхозы «Криворожский» звеноводы Л. Ф. Кибаға, Нансен исемендәге орлоҡсолоҡ совхозының звеноводы Е. Ф. Ковригаға һәм башҡаларға бирелде.

Комбайнынан юғары урожай алған өсөн Ставрополь крайы, Ново-Александровский районы, Воровский исемендәге колхоздың председателе К. И. Дойбанға Социалистик Хеҙмәт Геройы исеме бирелде.

## Ҡарарҙы хуплап ҡаршылайҙар

Өфө районы колхозсылары СССР Министрҙар Советы һәм ВКП(б) Үҙәк Комитетының «Колхоздарҙа һәм совхоздарҙа продукты бик торған общественный малсылыҡты үҫтереүҙең ең йәмлы планы» тураһындағы ҡарарын хуплап ҡаршылайҙар.

Хәҙер Өфө районы колхоздарында был зур әһәмиәтле ҡарарҙы колхозсылар араһында өйрәнеү эше башланды.

Ишәй районы Антонов исемендәге колхоз баҫыуҙарында ужымдарҙы өстәмә азыҡландырыу эштәре тамамлана.

Һүрәттә: (һулда) орденле звеновод **Вера Билинская**, (уртала) звено членҙәренең ужымдарҙы азыҡландырыу ваҡыты, (уңда) орденле звеновод **Нина Салаватина**.

М. Әхмәтьянов фотоһы.

# Даһи исемендәге заводта

Беҙ завод ихатаһына инәбеҙ. Бер-бер артлы тезелеп киткән цех корпустары күҙ алдына мәһабәт панорама булып баҫтылар.

Бөтә цехтарҙа ла эш ҡыҙыу эш бара. Унда тейәлгән төрлө станоктарҙың тауышы бергә ҡушылып, ҡасан хеҙмәт симфонияһын барлыҡҡа килтерә. Эшселәрҙең күпселеге дәрт, белектәренә көс бирә һымаҡ тойола.

— Күркәм кейемен эшләй ул беҙҙең завод! — ти горурлыҡ менән заводтың комсомол комитеты секретары ҡатын Хисмәтуллин.

Был — Ленин исемендәге станоктар төҙәү заводы. Столетаймаҡ ҡалаһының алдынғы предприятиеһе ул. Шуға күрә лә уның эшселәрен «ленинселәр» тип бейек исем менән йәрәтәләр.

Бында төрлө йәштәге хәлфәттәр бар. Ошо заводта 30—40 йыл, хатта илле йыл буйы эшләгән эшселәрҙе лә табып була. Улар бейек ҡолбашсы В. И. Ленинден сәкермәүе буйынса эшселәр стәүкәһенә, забастовкаларҙа ҡатнашҡандар, демонстрацияларҙа сығып үҙҙәренең тәйәҙ ҡандары менән үрәм таштарын йыуғандар.

Былар ҡарт, кадровик эшселәр. Улар үҙҙәренең заводта эшләү дәүерендә бик күп йәш эшселәрҙе тәрбиәләп үҫтерҙеләр, үҙҙәре кеүек итеп йәштәрҙе лә ҡатмарлы станоктар төҙәү эшенә, төрлө профессияларға өйрәттеләр.

Хәҙер йәш ленинселәрҙең һаны ҙур. Улар ҡарт эшселәр менән ҡулға-ҡул тотоношоп берҙәм теләк менән эшләйҙәр, иҫке гүзәл традицияларҙы байыталар, Ленин заводы маркаһының даны өсөн үҙҙәренең кәстәрен аямай кәрәшәләр.

Ҡасим Хисмәтуллин — хәҙер заводтың комсомол ойошмаһы секретары. Ә ул күптән түгел генә, Бейек Ватан һуғышы тамамланғас, заводҡа килгәне. Уны кадровик эшселәр өйрәтте. Инәм Хисмәтуллин үҙе лә ҙур тырышлыҡ күрһәтте, ай дарым ваҡыт эсендә фрезеровщик профессияһына ейә булыуға өлгәште.

Бер көндә киҫкә табан фрезер станогын һүтә башланылар. Ҡасим үҙе телән шунда ҡалды һәм тән буйы уны һүтәште. Йыйғанда ла ҙур иғтибар менән вәҙәне ул.

Был тәп уны фрезеровщик осталығына тамам өйрәтеп өлгөрҙө.

— Һин үҙ алдыңа эшләй аласың,— тине уға цех начальнигы ярҙамсыһы инәм Масюта.

Икенсе көндө үк дәртле егетҡә фрезер станогы бирәлде. Тәүге айҙа үк ул үҙенең нормаһын 170 процентҡа, унан 220 процентҡа үтәне.

Коммунист Масюта уның яҡын дуҫы, производствола өйрәтеүсе, ә тормошта уҡытыусы. Тәүге көндәрҙән үк улар араһында шундай яҡын мөнәсәбәт, ҡатмарлаҫ дуҫлыҡ урынлашҡайны.

Инәм Масюта дүртенсе механика цехында эшләй. Беҙ цехҡа инеп, бер инсә станокты үтәҫ тә уға өсраныҡ. Йәш көнө бер токарҙе өйрәтеп тора ине ул.

Бик тырыш кеше ул инәм Масюта. Күпте күргән, күп йәшәгән. Уның йыйырсығланған йөҙҙәре, һөйәлле уҡдары быны ап-асыҡ күрһәтеп тора. Ул коллективҡа бик яҡын таныш. Уның заводтың үтмәҙҙәре тураһында һөйләгәнен йотлоғоп тыңлайҙар.

— Беҙҙең завод, — ти ул,— күптәнге предприятие. Тик ул әлек Белинг - Фендрих тигән бер байҙың мастерскойға оҡшашлы кескәй заводы ине. Гражҙандар һуғышы йылдарында уның йыһаздарын әҙ гвардеецтар һәм немец оккупанттары емерҙеләр, завод тапландыҡ хәлгә килде.

1922 йылдың йәй көндәре ине. В. И. Ленинден сәкермәүе буйынса был ғәмәрҡ заводты аяҡҡа баҫтырырға комсомолецтар өбөрелде. Шунда инәм Масюта ла килде. Ленин — Сталин комсомолының члене ине ул. 160 кешенән генә торған кескәй коллектив 2 йылдан һуң заводты йәш совет республикаһының яңы промышленность предприятиеһенә әүерелдерҙе.

1924 йыл. Февраль айының сатлама һыуыҡтарында завод аяҡҡа баҫтырылды һәм уны хәрәкәткә өбөрәүсе коллектив, үҙенең тәүге эшәүе, Совет хөкүмәте һәм партияның беренсе наказдарын үтәү тураһында В. И. Ленинға рапорт бирҙе.

Ләкин...

Ләкин ошо көндәрҙә бейек юлбашсы Владимир Ильич Ленин үлде.

— Беҙҙең Ильич үлде, — тинеләр заводта һәм ҡайғылы йыйылышта үҙ Совет хөкүмәтенән Ленин исемен бирәүҙе һорап ҡарар сығарҙылар.

— Ул йәшәр. Беҙ уның исемен кер тейҙермәй йөрөтөрбеҙ, — тинеләр эшселәр.

Шул йылдың 1 Май көненән башлап был завод Ленин исемендәге станоктар төҙәү заводы тип, ә уның эшселәрен ҡалала ғына түгел, бөтә тирәҡта, «ленинселәр» тип йөрөтә башланылар. Завод большевиктәре тарафынан төҙәлгән яңы, «ленинсе станоктар» киң Тыуған илебеҙҙең төрлө мәйәштәренә өбәрелде.

Эшселәр өсөн был исем ҙур горурлыҡ, әйтеп бөтөрмәҫлек шатлыҡ ине. Шуға күрә лә улар бөтә ауырлыҡтарҙы онеп заводтың исемен күҙ ҡараһы кеүек итеп һаҡланылар.

Заводта яңынан-яңы цехтар төҙөлдө, ә эшләп сығарылған станоктарҙың конструкциялары көндән-көн ҡатмарлана торҙо. Хәҙер был станоктар илебеҙҙең төрлө өҡтарына тиҫтәләп, йөҙләп китә. Улар менән социалистик Ватандың яңы төҙөлөштәре ҡоралландырыла. Һәр ҡалала, һәр заводта тиерлек табын була был станоктарҙы. Шундай юғары сифатлы, ҙур көсөтле станоктар етештереүе, коллективтең берҙәм хеҙмәте өсөн завод бейек наградаға — Ленин ордене менән наградланы.

Героик юл үтте был завод. Уның оҙаҡ тарихен, революцияһын һуңғы үҫеү өтабын коммунист инәм Масюта ла, уның кеүек башҡа ветерандар ҙа үҙ күңелҙәренә яҡты иҫтәлек һаҡлайҙар.

Ленин исеме эшселәргә һәр ваҡытта өләкһеҙ кәс, дәрт бирҙе, яңынаняңы сүҙҙәргә канатландырҙы, үҫештәргә рухландырҙы.

Завод ижади тормош менән йәшәй. Һәр урында ла ҡыҙыу эш бара. Һәр кем үҙ урынында эштә. Бөтә ленинселәрҙә лә бер үк ялҡынлы теләк. Токарный станоктарҙың металдарҙы һыҙыртып ырыуында ла, фрезеровщик йәки револьверщиктәрҙең ҡыйыу һәм өтеҫ хәрәкәттәрендә лә юғары хеҙмәт күтәреленке күренә.

Бар ине заводтың ауыр ваҡытҡары ла. Эшләргә материалдар етешмәне. Әҙер станоктарҙы тимер юлдар буйынса оҙатып өлгөртеп булмаған саҡтар булды. Ләкин ленинселәр коллективе бөтәһен дә еңә белделәр.

Ҡойоу цехы үткән йылдарҙа артта ҡалып килә ине. Уға йәйәмәлләр әҙерләү заданиеһен үтәмәйенсә башҡа цехтарҙың эшенә ҡамасаулыҡ яһаны. Хәҙер цех коллективе эште яңы методтарға нигеҙләп, производство пландарын арттырып үтәүгә өлгөште. Формовщиктар Курамшин, Новоселов, Вахитов, модельщиктар Яковлев, Сафронов, обрубщик Старцева инәштәрҙе хәҙер кемдәр генә белмәй. Улар үҙҙәренең биш йыллыҡ заданиеларын күптән инде тамамланылар. 1950 — 1955 йыл нәүбәнә эшләйҙәр.

Башҡа цехтарҙа ла стахановсылар күп. Механика цехтарының токарҙәре Бабиков, Шарыгин, Шарков инәштәр, слесарь-йыйнау цехының сборщиктәре Ҡасимов, Ҡәримов, Пермяков, Биктәһирова инәштәр бынан ғына 3 ай эсенә 8 айлыҡ норманы үтәнеләр. Ленин — Сталин комсомолының даллы члене фрезеровщица инәш Магульскаяның комсомолецйәштәр бригадаһы ай һайын 240 — 250 процентлыҡ үтәлеш бирә.

Үткән йылда стахановсылар һаны 868 ине, хәҙер уларҙың һаны 1193-кә етә. Александр Чутких методы менән завод коллективе үҙе төҙәгән станоктарҙың сифатын күтәреү өсөн ҙур көрәш башланы. Хәҙер бөтәһе 18 юғары сифат бригадаһы төҙөлдө.

Заводта күп комплексташтереүҙәр индерелә. Ленинград токарь Барткевич өлгөһөндә металлы тиҙләтелгән метод менән эшкәртеү саралары үҙғарылды. 40 токарь шулай эшләп айлыҡ нормаларҙы 300—400 процентҡа үтәүгә өлгөштеләр.

Өҙлөкһеҙ ағыллы методы менән эшләү заводҡа айырыуса ҙур үҫештәр бирәҫәк. Быға әҙерлек рәүешендә уның станоктарына, подъем крандарына һәм башҡа оборудованиеларына реконструкция үҙғарыла. Заводтың бындай үҫештәре оборот средстволарының әйләнешен 17 көнгә тиҙләтеп, уларҙың 4 миллион һумдан артығын бушатыу мөмкинлеген бирҙе.

Завод ҙур күтәрелеш юлында. Ленин орденле был социализм тимерҙеге бейек юлбашсының исемен намыҫлы рәүештә аҡлай. Үҙенең станоктарында уның мәңгелек исемен зур символ итеп ҡуҙғалдерҙа.

**Ғ. Ибраһимов.**

# Йәш коммунистәрҙе тәрбиәләүҙе көсәйтергә

20 апрелдә ВКП(б) Өфө ҡала комитетенең икенсе пленумы булып үтте. Пленумда партияның ҡала комитеты секретары инәш Мостафин «Йәш коммунистәрҙе тәрбиәләү тураһында» тигән доклад менән сығыш яһаны.

— Беҙҙең партия сафына, уның бөтә тарихе буйынса өҙлөкһеҙ рәүештә яңынан-яңы иң алдынғы эшселәр, крәҫтиәндәр һәм интеллигенциялар өҫтәлеп тора, — ти инәш Мостафин, — Өфө ҡала партия ойошмаһы составында, Бөйөк Ватан һуғышы йылдарында инәгән коммунистәрҙең һаны 60 проценттан артыҡ тәшкил итә. Был хәл йәш коммунистәрҙе тәрбиәләү эшен юғары кимәлгә күтәреүҙе партия ойошмаларының иң мөһим бурысы итеп ҡуя.

ВКП(б) Үҙәк Комитетенең «Партиялың үҫеше һәм ВКП(б)-ға яңы инәгән коммунистәр менән эшләүҙе көсәйтеү саралары тураһындағы» ҡарары беҙҙең ҡала партия ойошмаһының йәш коммунистәрҙе тәрбиәләүҙә эш программаһы булды. Йәш коммунистәрҙең һәм ВКП(б) членлегенә кандидаттарҙың күпселеге үҙҙәренең теоретик кимәлдәрен күтәреү өстөндә яҡшы эшләйҙәр, партия эшенә актив ҡатнашалар һәм производствола авангардлыҡ ролен тоталар.

Ләкин күп кенә төҙгә партия ойошмалары йәш коммунистәрҙе, бигерәктә ВКП(б) членлегенә кандидаттарҙы тәрбиәләүҙә әле серьеҙ етешмәҙектәрҙән котола алғандары юҡ. Ҡайһы бер ойошмаларҙың кандидаттар менән эшләүгә формаль ҡараүҙары, уларҙың кандидат булып бер инсә йылдар тороуҙарына килтерә. Был хәл беҙҙең ойошмаларҙа 93 процеттан артыҡ кандидаттарҙың билдәләнгән кандидатлыҡ стаждары уҙып китеүенә сәбәпсе булды.

Йәш коммунистәрҙе һәм кандидаттарҙы тәрбиәләүҙә уларҙың идея-теоретик кимәлдәренең күтәрелеүе, донъяға коммунистик ҡараштарының тәрәнәйеүе бик ҙур әһәмәткә эйә булып тора. Был тәңгәлдә ҡала партия ойошмаһы үҙенең эшен бер ни тиклем яҡшыртты. Ләкин партияның күп кенә төҙгә ойошмалары йәш коммунистәрҙең идея-политик кимәлдәрен күтәреүҙә насар эшләйҙәр әле. Резина промышленноҫе заводы партия ойошмаһында (секретаре инәш Снарс) йәш коммунистәрҙең береһе лә партия мәғарифе селтәре менән солғанып алынмаған. Бында ВКП(б) членлегенә 9 кандидаттың тик береһе генә политик мәктәптә уҡый, 8 март фабрикаһы, Дим станцияһы депоһы һәм тау оборудованиеларе заводы партия ойошмаһы ла ВКП(б) членлегенә кандидаттарҙың политик кимәлдәрен күтәреү өсөн менән етәкселекте йомшартҡандар.

Унан һуң инәш Мостафин партия йыйылышыуҙарының йәш коммунистәрҙе тәрбиәләүҙә ҙур мәктәп икәнлеге тураһында һөйләй.

— Партия йыйылышыны тәүге ойошманың юғары органы ул. Уны ентекле әҙерлек менән, тәрән һәҙмәтлелек инәп үткәргәндә генә ҡуйылған мәҫьәлә практикаһының әһәмәте эйә. Шулай ук партия ойошмаһы кандидатты членлекә индерергә әҙерләгәндә уның менән эшләүгә нык иғтибар бирәләр, әгәр кеше партия члены булып алдымы, уның менән эшләүҙе туҡтаталар, ти.

ВКП(б)-ның Киров район комитеты кандидаттар менән эште яҡшыртыу мәҫьәләһендә уларҙың менән эшләүгә нык иғтибар бирәләр, әгәр кеше партия члены булып алдымы, уның менән эшләүҙе туҡтаталар, ти.

ВКП(б)-ның Киров район комитеты кандидаттар менән эште яҡшыртыу мәҫьәләһендә уларҙың менән эшләүгә нык иғтибар бирәләр, әгәр кеше партия члены булып алдымы, уның менән эшләүҙе туҡтаталар, ти.

Инәш Билалов (ВКП(б)-ның Киров район комитеты секретаре) айырым ойошмаларҙа һаҡ яғынан үҫеү менән генә маҡтығыу практикаһының әһәмәүен әйтә. Шулай ук партия ойошмаларын кандидатты членлекә индерергә әҙерләгәндә уның менән эшләүгә нык иғтибар бирәләр, әгәр кеше партия члены булып алдымы, уның менән эшләүҙе туҡтаталар, ти.

ВКП(б)-ның Киров район комитеты кандидаттар менән эште яҡшыртыу мәҫьәләһендә уларҙың менән эшләүгә нык иғтибар бирәләр, әгәр кеше партия члены булып алдымы, уның менән эшләүҙе туҡтаталар, ти.

Инәш Валиев (ВКП(б)-ның Ленин район комитеты секретаре) районда йәш коммунистәрҙең политик әҙерлектәрен күтәреү өстөндә эшләүгә туҡталып, политик мәктәптәрҙә, партия тарихен өйрәнеү түңәрәктәрендә занятиеларҙең тейешле кимәлдә үтмәүен әйтеп үтә. Башстрой тресы әрғәһендәге политик мәктәптә ике тапҡыр занятие өҙелгән.

Өфө Авиация институты партбюроһы секретаре инәш Макаров коммунист студенттар араһында эшләү тураһында һөйләне. Партбюро йәш коммунистар менән теоретик конференция үткәреүгә киң әҙерлек яһана. Ләкин партия ойошмаһы институттың профессор-преподавательдәр составы араһында эште талап ителгәнсә ойоштормаған әле.

Резина әйберҙәре эшләү заводы партия ойошмаһы секретаре Снарс, агрегат заводы партия ойошмаһы секретаре Журавлев, электро техник заводы партия ойошмаһы секретаре Ермаков һәм Өфө паровоздар ремонтлау заводы партия ойошмаһы секретаре Никулин инәштәр йәш коммунистар һәм кандидаттар менән эшләүҙә үҙ тәжрибәләре менән уртаҡлаштылар, был өлкәлә уңышлыҡтар менән бер рәттән йәшәп килгән комселектәрҙе лә күрһәтеп үттеләр.

ВКП(б)-ның Ждановский район комитеты секретаре инәш Герасимов ВКП(б) членлегенә кандидаттар менән эшләүҙә район комитетенең эш тәжрибәһен уртаҡлаштыҡ. ВКП(б)-ның район комитеты бюро ултырыштарында кандидаттар менән эшләү тураһында тәүге ойошма секретарҙәрен тыңлауҙы ойоштора, был ултырыштарға партия ойошмаһы секретаре үҙҙәренә бүленгән кандидаттар менән бергә сәкырыла. Былай эшләү райкомға кандидаттар менән эштең торошон тәрән рәүештә өйрәнеүгә ярҙам итә.

Пленум аҙағында ВКП(б)-ның Башкортостан Өлкә Комитеты һәм ВКП(б)-ның Өфө ҡала комитеты секретарҙәре инәш Баһанов тәлмәр менән сығыш яһаны.

Пленум йәш коммунистар араһында эшләүҙе яҡшыртыу буйынса тейешле ҡарар ҡабул итте.

## Политик-массовый эшкә етәкселекте көсәйтергә

«Ишембайнефть» тресының беренсе номерле промыселе әрғәһендәге партия ойошмаһы коммунистәрҙе нефть өсөн көрәшкә мобилизоватъ итеүҙе баһалап еткермәй.

Коммунист мастер Карташев етәкселек иткән участканың айҙан-айға производство планын үтәй алмауы партия ойошмаһы секретаре инәш Солопенкоға билдәле. Ләкин ул коммунистәрҙе мөһим эш участкаһына беркетеүгә, социалистик ярышҡа етәкселекте көсәйтеүгә әһәмиәт бирмәй.

Промыселдең партия ойошмаһы политик-массовый эш менән етәкселек итмәй. Агитаторҙар коллективе нефтселәр араһында бер төрлө лә политик-массовый эш алып бармай.

Партия ойошмаһы хеҙмәтсәндәр араһында политик-массовый эште йәйә ебәрергә, производствола коммунистәрҙең авангардлыҡ ролен тәьмин итергә тейеш.

# Ленин—Тыуған илебеҙҙең бөйөк патриоты

ВКП(б)-ны төҙөүсе һәм уның юлбашсыһы, Совет государствоһының ойоштороусы Владимир Ильич Ленин Тыуған илебеҙҙең бейек патриоты ине. Ул үҙенең бөтә ғүмере буйынса беҙҙең илебеҙ хеҙмәтсәндәренең интерестарын өсөн арымай-талмай көрәште, был көрәшкә үҙенең ҡайнар энергияһын, гениаль белемдәрен һәм ин бай революцион тәжрибәһен, үҙенең бейек йөрәгенең бөтә ялҡынын бирҙе.

Ленинизмдың азатлыҡ идеялары төрлө революцион характерҙағылар, улар пролетарийҙарҙың һәм ер шарындағы бөтә хеҙмәтсәндәрҙең тәп интерестарын ҡаҙаландылар, уларҙың байрағы һәм көрәш программаһы булып торалар. Шул ук ваҡытта был бейек идеялар төрлө патриотик рухталар, беҙҙең Тыуған илебеҙҙең азатлыҡ, бойондороҡһоҙло һәм прогресс тураһында хәтерҙәлек менән тулылар. Был идеяларҙы тормошҡа ашырыу капиталистар һәм помещиктар идеүенән ҡотҡарылған беҙҙең илебеҙ халҡтарының материаль һәм рухани көстәренең сиҫкә атыуын тәьмин итте. Ленин һәм Сталин патриотизм менән интернационализмды һәм хеҙмәтсәндәрҙең социаль һәм милли интерестарын бергә ҡушып алып барыу мөмкинлеген теоретик яҡтан иҫбатлап ҡына ҡалманылар, бәлки уны эште күрһәттеләр.

Ленинден бейек һәм патриотик хеҙмәте, бөтәһенән элек, шунан тора, ул Тыуған илде азат итеүҙән, уның ҙур артҡа ҡалғанлығын бөтөрөүҙән, яңы, азат тормош төҙөүҙән ысын юлдарын һәм сараларын асты. Ленин, эксплоататорҙарҙың Россияны һалҡынлыҡ һәм милли хурлатыуҙың юлынан алып барыуҙарын, хеҙмәтсәндәр интерестарына хыянат итеүҙәрен күрһәтте. Улар халҡҡа нимәк тә, ер ҙә, азатлыҡ та бирә алмай инеләр. Россияны аслыҡтан, хәйерселектән һәм артта ҡалғанлыҡтан ҡотҡарыу һәм уны азатлыҡ һәм прогресс юлына сығарыу, халыҡ массаларын капитализм ҡоллоғонан үҙ иленең тулы хоҡуҡлы хуҡаларын итеп әүерҙәҙерәү— былар бөтәһе лә тик революцион көрәш һөҙөмтәһендә генә, тик эксплоататорҙарҙы ҡолатыу һөҙөмтәһендә генә тәьмин ителә ала ине. Халыҡ массаларын иҫке донъя кәстәренә ҡаршы һуғышҡа күтәреп, Ленин һәм Сталин эксплоататор обществоның шарттарынан революцион көрәштең иң юғары патриотик подвиг булғанлығын күрһәттеләр. Эшселәр һәм крәҫтиәндәр көсөн пролетариат етәкселегендә революцион союзға берләштереп кенә, бөтә милләт хеҙмәтсәндәрен героик рус эшселәре синыфы тирәһенә туплап ҡына Россияны эксплоататорҙарҙан эксплоатацияланыусылар өсөн яулап алырға һәм, бөтәһенән элек, сит ил капиталистәре тарафынан ғазап сиккән һәм яфа күргән ысын Ватанды киң күләм алырға мөмкин ине.

Инәш Сталин менән бергәлектә бейек большевиктар партияһын төҙөгәндә лә Ленин ысын патриот сифатында хәрәкәт итте, был тарихи бурысты хәл иткәндә большевиктарҙың юлбашсылары хеҙмәтсәндәрҙең эксплоататорҙарҙа ҡаршы синфи көрәшендә көүәтле фактор булыу яғынан эшселәр синыфы революцион партияһының әһәмиәтен бер ниндә танҡыр ыҙыҡ өсөнә алдылар. Улар, әгәр ҙә пролетариат үҙ партияһы етәкселегенә берҙәм революцион армияға берләшмәкән, ул еңелмәҫлек көс булып әүерелергә мөмкин һәм ине һүҙһеҙ әүерәсәк, тип өйрәттеләр. Был армияға рус самодержавиеһе власе ҙә, капитал власе ҙә ҡаршы тора алмаясаҡ, тип бөтә көс менән белдерҙеләр улар.

Асылда Ленин һәм Сталинден алдан әйтеүенса булып сыҡты ла. Улар тарафынан төҙәлгән, үҫтерелгән һәм сыныҡтырылған большевиктар партияһы Ватандың ысын патриоттары партияһы булды. Ул революцион хәлдә көстәрен ойоштороҙо һәм берләштереүҙе, был көстәрҙе емерелмәҫлек ныҡлыҡ бирҙе. Ул хеҙмәтсәндәрҙең эксплоататорҙарға ҡаршы көрәшенә ҡолбашсылыҡ итте, был көрәшкә етәкселек итте һәм хәлҡ массаларын уларҙың быуаттар буйына килгән мәңгелек дошмандары өстөнән еңеүенә килтерҙе.

Ватанға, хеҙмәтсәндәргә хеҙмәт итеү эшенә Ленин бөтә большевиктәр өсөн өлгө булды. Бөтә ауырлыҡтарға һәм ҡурҡыныстарға ҡарамаҫтан, Ленин үҙенең боевой посында ҡаҡшамаҫлыҡ булды. Бер ниндәй төрмә лә, һөргөн дә, бер ниндәй хәтлы подполье шарттары ла, эмиграция ғазаптары ла уны революцион көрәш юлынан тайпылдыра алмаҫлар. Был юлға ул үҙенең йәш ваҡытында ук баҫҡайны. Ленинден ин яҡын дуҫы һәм сәрәтниге инәш Сталин ҙә ошондай ук данлыҡлы, хеҙмәтсәндәргә инһеҙ-сикһеҙ бирелгән күрһәнеүһеҙ революционерлек юлын үтте.

Октябрь социалистик революцияһы еңгәндән һуң Ленинден патриотизме айырыуса кәсә кәүҙәләнде. Ул Россияның һәм уның хеҙмәтсәндәр массаһының большевиктар етәкселегенә эксплоататор обществоны бөтөрөүҙең тарихи эшенә тотоноуҙары менән горурланды. Совет власеһен бергәнсе көндәренән үк Ленин үҙенең политик үҫеше яңынан Россияның донъяла иң алдынғы илгә әүерелеүе, уның башҡа илдәрҙән бер бөтөн тарихи эпоханға үҙын китеүе, унда ин алдынғы общественный һәм государственный ҡоролош төҙөлөүе, уның ысын азатлыҡ һәм демократия илена әүерелеүе тураһында белдерҙе.

Ленин, совет кешеләренең нимә менән горурлана һәм нимәне һаҡлай алыуҙары тураһында әйтте. Сөнки улар үҙҙәренең героик көрәше һәм үҙ ҡандары менән төҙәгән социалистик государствоһын йәшәндә ысын Ватан—эсәне яулап алдылар. «Азат ителгән Россияны, ҙур михнәттәр күреп, үҙенең совет революцияһын яулап алған Россияны, — тип күрһәтте Ленин, — беҙ һуңғы тамсы тапһыҙ ҡалғансы һаҡлаясаҡбыҙ!» (том XXV, 59-сы бит).

Хеҙмәтсәндәрҙең үҙ социалистик Ватандары менән горурланыуҙары тураһында һөйләп, Ленин, был горурлыҡтың милләтселек маһайыуы һәм милли сикләү менән бер ниндәй уртаҡлығы ла булмауын, уның пролетар интернационализм менән тулыһынса бергә ҡушып алып барыла алыуын аңлатты.

Ленинден ҡайнар эшмәкәрлеге Совет Государствоһының кәсеһе, еңелмәҫлегенә, уның буржуаз государстволар алдындағы ғәйәт ҙур әҫтенлегенә, беҙҙең Ватанһыҙҙың бейек илебеҙгә ҡаҡшамаҫ ышаныс менән тулы ине. Йәш Совет республикаһы ин гвардеецтар һәм 14 империалистик государство армияларының бергәшкән кәстәре ударҙары аҫтында ҡалғанда ла Ленин еңеүҙең революцион халыҡ яғында буласағына, Совет власе дошмандарының тар-мар ителәсегенә шикләнеүгә аҙ ғына ла юл ҡалдырманы.

Халыҡ массаларына, уларҙың совет королошона бирелгәнлегенә ышаныу — революцион юлбашсы һәм ленылы общество төҙөүсе булған Ленинден ин күренекле яҡтарынан береһе булды.

Совет государствоһы юлында торған ыйынлыҡтар тураһында Владимир Ильич совет халҡына туранан-тура һәм намыҫлы рәүештә иҫкәртеү аһаны һәм массаларҙы бөтә ауырлыҡтарҙы һәм кыйынлыҡтарҙы еңеп сығыу өсөн көрәшкә киҫкен рәүештә күтәрҙе.

Ленин империалистәргә ҡаршы коралды бәрелештәр булыу мөмкинлеген алдан күрҙе һәм Совет государствоһының экономик һәм хәрби көүәтен арымай-талмай нығытырға тигән васыят ҡалдырҙы. Ул капиталистик системанан социалистик системаның тыныраүешта бергә йәшәй алыуҙары мөмкинлегенә һәм, шунан сығып, тайпылышһыҙ рәүештә тыныслыҡ политикаһы яғында торҙо. Ул буржуаз политикандарҙың провокацияларына, шантаждарына һәм һәр төрлө уйлап сығарыуҙарына бирешмәбенсә, агрессорҙарҙың пландарын фаш итеп, бик һаҡлыҡ менән, тәрән аҡыллы тышҡы политика алып барыу көрәклеген күрһәтте. Шуны менән бергә, Владимир Ильич дарыны һәр ваҡыт көрө тотоу, тышҡы күркыныс алдында һәр ваҡыт мобилизацион әҙерлек хәлендә тороу көрәклеген ҡат-ҡат күрһәтте.

В. И. Ленинден үлеүенән һуң сирек быуат ваҡыт үтте. Совет халҡы Ленин юлы менән, инәш Сталин етәкселегендә барып, социалистик общество төҙенә, үҙенең әлекке артта ҡалған илен ҡеүәтле социалистик индустриаль һәм колхоз державаһына әйләндерҙе, уны культура һәм прогресс юғарылығына күтәрҙе. Ошо йылдар эсендә большевиктар партияһының тәрән аҡыллы ленинсе-сталинсе политикаһы нигеҙендә инәш Совет республикаһы ин гвардеецтар һәм 14 империалистик государство армияларының бергәшкән кәстәре ударҙары аҫтында ҡалғанда ла Ленин еңеүҙең революцион халыҡ яғында буласағына, Совет власе дошмандарының тар-мар ителәсегенә шикләнеүгә аҙ ғына ла юл ҡалдырманы.

Халыҡ массаларына, уларҙың совет королошона бирелгәнлегенә ышаныу — революцион юлбашсы һәм ленылы общество төҙөүсе булған Ленинден ин күренекле яҡтарынан береһе булды.

Совет государствоһы юлында торған ыйынлыҡтар тураһында Владимир Ильич совет халҡына туранан-тура һәм намыҫлы рәүештә иҫкәртеү аһаны һәм массаларҙы бөтә ауырлыҡтарҙы һәм кыйынлыҡтарҙы еңеп сығыу өсөн көрәшкә киҫкен рәүештә күтәрҙе.

Ленин империалистәргә ҡаршы коралды бәрелештәр булыу мөмкинлеген алдан күрҙе һәм Совет государствоһының экономик һәм хәрби көүәтен арымай-талмай нығытырға тигән васыят ҡалдырҙы. Ул капиталистик системанан социалистик системаның тыныраүешта бергә йәшәй алыуҙары мөмкинлегенә һәм, шунан сығып, тайпылышһыҙ рәүештә тыныслыҡ политикаһы яғында торҙо. Ул буржуаз политикандарҙың провокацияларына, шантаждарына һәм һәр төрлө уйлап сығарыуҙарына бирешмәбенсә, агрессорҙарҙың пландарын фаш итеп, бик һаҡлыҡ менән, тәрән аҡыллы тышҡы политика алып барыу көрәклеген күрһәтте. Шуны менән бергә, Владимир Ильич дарыны һәр ваҡыт көрө тотоу, тышҡы күркыныс алдында һәр ваҡыт мобилизацион әҙерлек хәлендә тороу көрәклеген ҡат-ҡат күрһәтте.

Социалистик государствоның тарихи ҡаҙаныштарында большевиктар партияһының, СССР хеҙмәтсәндәре һәм бөтә донъя хеҙмәтсәндәре юлбашсыһы инәш Сталинден төгәл роле айырыуса ҙур. Социализмды еңеү өсөн, беҙҙең социалистик Тыуған илебеҙҙең намыҫы һәм бойондороҡһоҙло өсөн беҙҙең халҡыбыҙҙың фиҙакәр көрәшендә башында инәш Сталин торған партия һәр ваҡыт ин яуаплы һәм хәл иткес участкаларҙа булып, массаларҙы ойоштороҙо һәм рухландырҙы.

Ленин үлгәнән һуң инәш Сталин һәр ваҡыт партияға һәм государствоға етәкселек итеп, совет кешеләренең үҙҙәренең социалистик Тыуған илен һәм үҙ халҡын, Ленин яратҡанса, фиҙакәр рәүештә яратырға, Советтар Союзының дошмандарын, Ленин инсек нәфрәтләгән буғба шулай нәфрәтләргә һәм үлемесле дошман итеп күрергә өйрәтә. Ленин — Сталин партияһы буржуаз милләтселәргә һәм буржуаз космополиттарға—социалистик Ватанның был иң яуыз дошмандарына ҡаршы хеҙмәтсәндәрҙең көрәштәренә етәкселек итте.

Инәш Сталин совет патриотизмын, СССР халҡтарының дуҫтарса хеҙмәттәшлеген һәм бер-береһенә ярҙам итеүҙәрен үҫтереүгә, милли совет горурлығын тәрбиәләүгә, илебеҙҙәге хеҙмәтсәндәр араһында капитализм ҡалдыҡтарын тамырынан бөтөрөүгә айырыуса иғтибар бирә килде һәм иғтибар бирә.

СССР хеҙмәтсәндәрен совет патриотизмы рухында тәрбиәләү буйынса большевиктар партияһының күп йәллыҡ эше үҙенең яҡшы һөҙөмтәләрен бирҙе. Пролетар интернационализм менән органик рәүештә бергә ҡушылыуы совет патриотизмы беҙҙең обществобыҙҙы алға этәреүсе көүәтле көс булып әүерелде, беҙҙең миллионларса кешеләребеҙҙең фекерҙәренә инеп ултырҙы һәм социалистик үҫеш юлы менән алға барыуы башҡа илдәр өсөн рухландырыусы миҫал булды.

Һуғыштан алдағы йылдарҙа, Ватан һуғышы осоронда һәм һуғыштан һуңғы ваҡытта ла совет халҡы бөтә прогрессив кешелек донъяһын таңға ҡалдырған патриотик подвигтәр яһай, ундай подвигтәрҙән тиңдәше булғаны юҡ ине әле.

Бейек Ленин байрағы аҫтында, Тыуған илгә хеҙмәт итеүҙең соф идеалдары менән рухланған совет халҡы инәш Сталин етәкселегендә коммунистик обществоға төҙөү фронтында фиҙакәр рәүештә хеҙмәт итте. Ул социалистик Ватан хәрмәтенә, коммунизм тантанаһы хәрмәтенә артабанғы көрәш һәм иҫеүҙәр өсөн көс һәм ышаныслыҡ менән ғүмер.

**Н. ИВАНОВ.**

# СССР профсоюздарының X съезы асылды

19 апрелдә Мәскәүҙә, Кремлдең Зур Дворецында СССР профсоюздарының X съезы асылды.

Уларҙың башланыуҙан күп алда үк ике зәлда съезд делегаттары — эшселәр синыфының һәм интеллигенцияның иң яҡшы вәкилдәре, завод, төҙөлөш һәм транспорт, ауыл хужалығы стахановсылары, культура һәм фән работниктәре, урындағы профсоюз ойошмаларының вәкилдәре — Союзлы һәм Автономиялы республикаларҙың, крайҙарҙың һәм өлкәләрҙең вәкилдәре йыйналды. Залда профсоюздарҙың Бөтә Донъя Федерацияһынан һәм күп кенә сит илдәрҙең профсоюздарынан да делегаттар бар.

ВЦСПС председателе ингән В. В. Кузнецов ҡыҫҡаса ингән телмәре менән съезды аса, делегаттар уны күпселләп ҡаршылайҙар.

— Профсоюздарҙың X съезы бөйөк социалистик державабыҙҙың үҫеүен артабан ныҡлыуҙы эсен, коммунистик общество төҙөү эсен көрәштә совет халҡы тарафынан алғәлләлгән яңы ғүзә енеүҙәр обстановкаһында йыйналды, — ти ингән Кузнецов. — Беҙ шуның менән горурланырға хаҡлыбыҙ, профсоюздың миллиондарса ағзалары, Бөйөк Тыуған илебеҙҙең патриоттары сталинсе биш йыллыҡты срогынан алда үтәү эсен, коммунизмға барыу темптарын тағы ла нығытыу эсен көрәштә дәһшәтле эшенә үҙҙәренең шәмәхәтле өлөштәрен индерәләр.

Ингән Кузнецов, профсоюз органдарында буласы үткән отчеттар һәм һайлауҙар совет профсоюздарының большевиктар партияһы тирәһенә, ингән Сталин тирәһенә тупланғанлыктарын күрһәтеүсе эсле демонстрация булды, ти.

Делегаттар һәм ҡунаҡтар был һүҙҙәрҙе оҙаҡ дауам иткән кеҫле овация менән ҡаршылайҙар. Бөтәһе лә урындарынан торалар һәм совет халҡының бөйөк юлбашсыһына үҙҙәренең фиҙакәр бирелгәнлектәрен һәм күп кенә сит илдәрҙең профсоюздарынан да делегаттар бар.

ВЦСПС председателе ингән В. В. Кузнецов ҡыҫҡаса ингән телмәре менән съезды аса, делегаттар уны күпселләп ҡаршылайҙар.

— Профсоюздарҙың X съезы бөйөк социалистик державабыҙҙың үҫеүен артабан ныҡлыуҙы эсен, коммунистик общество төҙөү эсен көрәштә совет халҡы тарафынан алғәлләлгән яңы ғүзә енеүҙәр обстановкаһында йыйналды, — ти ингән Кузнецов. — Беҙ шуның менән горурланырға хаҡлыбыҙ, профсоюздың миллиондарса ағзалары, Бөйөк Тыуған илебеҙҙең патриоттары сталинсе биш йыллыҡты срогынан алда үтәү эсен, коммунизмға барыу темптарын тағы ла нығытыу эсен көрәштә дәһшәтле эшенә үҙҙәренең шәмәхәтле өлөштәрен индерәләр.

Ингән Кузнецов, профсоюз органдарында буласы үткән отчеттар һәм һайлауҙар совет профсоюздарының большевиктар партияһы тирәһенә, ингән Сталин тирәһенә тупланғанлыктарын күрһәтеүсе эсле демонстрация булды, ти.

Делегаттар һәм ҡунаҡтар был һүҙҙәрҙе оҙаҡ дауам иткән кеҫле овация менән ҡаршылайҙар. Бөтәһе лә урындарынан торалар һәм совет халҡының бөйөк юлбашсыһына үҙҙәренең фиҙакәр бирелгәнлектәрен һәм бөйөк мохәббәттәрен белдерәләр, ялҡынлы рәүештә ҡул сапалар.

— Беҙҙең съезд алдында — профессиональ союздарҙың социалистик общество төҙөүҙәге эштәренә йомғаҡ ябай, профсоюздар тарафынан тупланған бай тәжрибәләрҙе дөйөмләштереү, профсоюз эшенең бөтә тармаҡтарындағы стахановсыларҙың ҡаҡшатмаҫ ынтылышын киң массовый ойошма булдыҡлы итеү, коммунизмдың иҫ киткес ҙур көсөн күрһәтеүсе яңы күҙәллек ҡаршылайҙар.

Ингән Кузнецов профсоюздарҙың X съезы эшселәр синыфының, совет интеллигенцияһының бөйөк Ленин—Сталин байрағына фиҙакәр бирелгәнлектәрен күрһәтеүсе яңы демонстрация булыр тигән ышаныс белдерә.

— Был шатлыҡлы сәғәттә беҙҙең бөтәбеҙҙең дә фекерҙәребеҙ һәм хистәребеҙ ергә-ергәбеҙҙең ниҙәлсыһы һәм ойоштороусыһы, совет халҡының гениаль юлбашсыһы һәм укытсыһы ингән Сталинға юнәлгән. (Ҡаҡлыуҙар, бөтәһе лә урындарынан торалар).

Ингән Кузнецов үҙенең ҡыҫҡаса телмәрен халҡыбыҙ үҙенең социалистик Тыуған илебеҙ хөрмәтенә, совет профессиональ союздары хөрмәтенә геройҙар Ленин—Сталин партияһы хөрмәтенә, Ленин эшен дауам иттереүсе һөйөклө юлбашсыбыҙ, эшселәр синыфының һәм бөтә совет халҡының укытсыһы һәм дуҫы ингән Сталин хөрмәтенә ҡотлау менән тамамлай. Залда яңынан кеҫле ҡаҡлыуҙар яңғырай. «Ура», «Пошәһен ингән Сталин!» тигән тауыштар ишетелә.

Съезд 79 кеше составында президиум һайлай.

Иң киткес ҙур күтәренкелек менән кеҫле ҡаҡлыуҙар аҫтында, съезд, башында ингән И. В. Сталин торған ВКП(б) Үҙәк Комитеты Политбюроһын почетлы президиумға һайлай. Бөтәһе лә урындарынан торалар. Совет халҡының бөйөк юлбашсыһы хөрмәтенә ҡотлау тауыштары яңғырай. Ингән И. В. Сталинда съездың почетлы председателе итеп һайлауҙы делегаттар кеҫе ике овация менән ҡаршылайҙар.

Уның ары съезд секретариат, редакцион һәм мандат комиссиялары һайлай.

Түбәндәге көн тәртибе бер тауыштан раҫлана:

1. Профессиональ союздарҙың Бөтә Союз Үҙәк Советтарынан һәм ВЦСПС Ревизия комиссияһының отчет докладтары.

2. Профессиональ союздарҙың Уставы тураһында.

3. Профессиональ союздарҙың Бөтә Союз Үҙәк Советтарын һәм ВЦСПС-тың Ревизия комиссияһын һайлау.

Профессиональ Союздарҙың Бөтә Союз Үҙәк Советтарынан әште тураһында отчет доклады эсен һүҙ ВЦСПС председателе ингән В. В. Кузнецовҡа бирелә.

Ингән Кузнецов профессиональ союздарҙың X Бөтә Союз съезы халыҡ хужалығының яңы кеҫле күтәрелеше, совет халҡының политик һәм производство активлығының яңы күтәрелеше шарттарында йыйналды, ти. Профессиональ союздар ике совет халҡы менән бергә ҙур жәнлектәнеү менән, бөйөк Ленин—Сталин байрағы аҫтында ялҡынлы ынтылыштар ынтылыштар ынтылыштар

# ФИНАНС ДИСЦИПЛИНАҺЫН НЫҒЫТЫУ ХАЛҠ ХУЖАЛЫҒЫНДА МӨҺИМ ЭШ

Коммунистар партияһы һәм бейек Сталин етәкселегендә беҙҙең илебеҙҙең хеҙмәтсәндәре, халҡ хужалығын аҫҡа баҫтырыу һәм үҫтереүҙең һуғыштан һуңғы биш йыллыҡ планын срогынан алда тамамлау өсөн, социалистик ярышты тағы ла ныҡлыраҡ йәйелдерҙеләр.

1947 йылдың аҙағында аҡса реформаһын үткәреү һәм карточкаһыҙ асыҡ сауҙа итеүгә күсеү, киң ҡулланыу тауарҙарының хаҡтарын даими рәүештә арҙанайта барыу — промышленностә, ауыл хужалығында хеҙмәт итештереүсәнлеген күтәреүгә һәм аппеларҙың, колхоз крәҫтиәндәренең һәм хеҙмәткәрҙәрҙең культура-материаль тормош шарттарын камил байтаҡ яҡшыртыуға мемлекәттең бирҙе. Былар — бөтәһе лә Совет һуғышы һатып алыусаларының ныҡытыуҙар һәм халҡ хужалығында аҡсаның әһәмиәтен артабан күтәрҙеләр.

Халҡ хужалығында аҡсаның ролен кәсәйтеү һәм Совет һуғышы ныҡытыу буйынса партия һәм хөкүмәттең үткәргән сараларын бөтә совет халҡы тарафынан ысын күңелдән хупланды. Экономия режимын үткәреү, пландан тыш накопление яһау һәм оборот средстволарының әйләнешен кәсәйтеү өсөн бөтә халҡ ҡорошо йәйелдерелде.

Был шарттарҙа бөтә предприятиелә лә финанс хужалығын дөрөҫ ойоштороуҙың әһәмиәте ғәйәт ҙур. Сөнки уға хужалыҡ иҫәбен ныҡытыуға ныҡ ярҙам итә. Шуға күрә лә һәр бер предприятиелә хужалыҡтың бындай экономик категорияларын: эшләп сығарған тауарҙарҙың үҙкөнө тәшкил хаҡтарын түбәнәйтеү, файҙа, кредит, оборот средстволарын дөрөҫ ойоштороу, хужалыҡ иҫәбен индереү эштәрен бик йыллыҡ планды үтәү һәм арттырыш үтәүгә буйһондороп ҡарарға кәрәк. Бының өсөн хужалыҡта финанс дисциплинаһын ныҡытыу талап ителә.

Ләкин беҙҙең күп кенә предприятиелә һәм хужалыҡ ойошмалары тарафынан хужалыҡ иҫәбен боҙоуҙар, аҫҡа реверҙәрҙе хужаһыҡ тотоноуҙар һәм финанс дисциплиналарын йомшартыуҙар тураһында фактлар бик күп әле.

Ҡайһы бер предприятиелә, хужалыҡ ойошмалары алған тауарҙары йәки төҙәү материалдары өсөн тейешле аҡсаларҙы үҙ ваҡытында түләмәйҙәр. Бындай хәл мәйнә экономик бурыстарҙы уңышлы хәл итеүгә — оборот средстволарының әйләнешен тиҙләтеүгә ҡамасаулыҡ итәй.

Мәҫәлән, Главнарфюмерҙең базаһында тауарҙарҙың әйләнеш һумдарҙа пландан тыш ейәлеп ятыуы арҡаһында март айында ғына уның оборотҡа алына торған налог буйынса финанс Министерствоһына 374 мең һум, государство банкыһына 297 мең һум, башҡа ойошмаларға алынған тауарҙар өсөн 1200 мең һум, шул иҫәптән Өфөнөң синтетик заводына 750 мең һум бурыҫы бар. Һөҙөмтәлә синтетик заводы государство банкыһына 850 мең һум бирәсәген үҙ ваҡытында түләй алманы.

Главлегебыттың Башҡортостандағы базаһында 8 миллион һумлыҡ үтмәй торған тауар ята. Уның дебиторлыҡ бурыҫы 11 миллион һумға барып етә. Шуның арҡаһында ҡайһы бер сәсә промышленность предприятиелә финанс мәсьәләһе буйынса ҙур ҡыйынлыҡтар кисерәләр.

Аптекауправление 1948 йылда накопление планын 700 мең һумға үтәп еткермәне. Шуның арҡаһында уның 700 мең һум оборот средствоһы етмәне. Һөҙөмтәлә ул үҙәк аптека складынан алынған тауарҙар өсөн үҙ ваҡытында аҡса түләмәне һәм был складҡа финанс эҙкәһендә ҙур ҡамасаулыҡ килтерҙе. Сөнки ул үҙ ниәбәтендә алынған тауарҙары өсөн галеновый препараттар фабрикаһына аҡса индермәне, шуның арҡаһында фабрика эшселәргә ике ай буйына хеҙмәт хаҡы түләй алманы.

Бындай фактылар бик күп, улар бөтәһе лә предприятие һәм хужалыҡ үҙ-ара ҡәрҙәшлеләре тарафынан финанс һәм түләү дисциплиналарын боҙоуҙары, тауар әйләнеше планын үтәмәүҙәре, хужалыҡ иҫәбен йомшартыуҙары тураһында һөйләйҙәр. Был кәмселектәр шулай ук государство бюджетен үтәүгә лә ҙур ҡамасаулыҡ яһайҙар.

Предприятие һәм хужалыҡ ойошмаларында финанс-хужалығының тәртипһеҙ хәлдә булыуында государство банкыһы учреждениелә рәнең тәғәйенләре лә бик ҙур. Сөнки республикабыҙ государство банкыһының ҡайһы бер учреждениелә финанс дисциплинаһының торошон ныҡлы контролгә алмайҙар, предприятие менән предприятие араһындағы алыш-бирештә тейешле кимәлдә ойоштороу саралырын күрмәйҙәр.

Государство банкыһы учреждениелә рәнең работниктәре финанс работниктәре менән бергәлектә финанс хужалығын тәртипкә һалыу әлкәһендә ныҡышмалы рәүештә эшләргә, шуның һөҙөмтәһендә һәр бер предприятиенең үҙ резервтәрен дөрөҫ файҙаланыуына, үҙҙәренең аҡсаларын һәм кредиттәрҙе үҙ урындарында тотоноуҙарына әлгәләргә тейештәр.

Хужалыҡ органдарында тауарҙар кәрәгенән артыҡ һанда тупланһа һәм ҡимәтле тауарҙар хәрәкәтһеҙ ятһа государство банкыһы уларға кредит биреүҙе туҡтатырға, шулай ук поставщиктәргә үҙ ваҡытында түләмәүҙә ғәйепләләргә закон буйынса штраф һалырға бурыслы.

1949 йылда халҡ хужалығы бурыстарын уңышлы үтәү өсөн бөтә предприятие етәкселәренән юғарыла ҡурһәтелгән өтешһеҙлектәрҙе ашыҫ рәүештә бөтерен, финанс дисциплинаһын ныҡлы юлға һалыуҙары талап ителә. Государство банкыһы учреждениелә рәнең һәм финанс органдарының ныҡышмалы контролдәре булғанда беҙ был талапты уңышлы рәүештә үтәй алырбыҙ, әлбиттә.

**А. Ҡормаев.**

Государство банкыһының Башҡортостан контораһы управляющие.

## Йылғаларҙа

Ағиҙел йылғаһында һыу күтәрелеү дауам итә. 21 апрелдә Стәрлетамаҡ тирәһендә һыу 2 метр 45 сантиметрға, Өҙебашҡыҙ 4 метр 20 сантиметрға, Өфөлө 3 метр 30 сантиметрға күтәрелде.

19 апрелдән Ағиҙел йылғаһында беҙ күҙәтәлыу билдәләнде. Ә Өфө тирәһендә, Сыртланов—Стәрлетамаҡ участкаһында беҙ китә башланы.

Быйыл беҙ ҡатламының йоҡа булыуы сәбәпле Ҡариҙел йылғаһының Ҡыҙыл яр участкаһында беҙ ҡатламы урында ватыла башланы.

# Тыныслыҡты яҡлаусыларҙың Бөтә Донъя конгресе

ПАРИЖ, 20 апрель. (ТАСС). Бөгөн иртән Париждә, донъяларҙы бөтә милләттәрҙең флагтары менән бизәлгән Плейель залында, тыныслыҡты яҡлау өсөн үҙәренең теләктәрен белдергән тирә-яҡтан килгән 1.784 делегат ҡатнашлығында, тантаналы обстановкала тыныслыҡты яҡлаусыларҙың Бөтә Донъя конгресе асылды.

Ултырыш барған залдың степаларында төрлө телдәрҙә яҙылған: «Тыныслыҡты яҡлау — бөтә халҡтарҙың да бурысы», «Тыныслыҡты яҡлау өсөн берләшеү иң изге бурыс булып тора», тигән плакаттар элеңгән.

11 сәғәттә президиумдың ғәйәт ҙур трибунаһына, бөтә залдың алҡышы аҫтында, тыныслыҡты яҡлаусыларҙың Бөтә Донъя конгресен сақырыу буйынса Әҙерлек комитетенең бөтә члендәре — Франциялың күренекле ғалиме Фредерик Жолио—Кюри, Луи Арагон (Франция), Мартин Андерсен — Нексе (Дания), Бернал (Англия), Эжени Коттон (ҡатын-ҡыҙҙарҙың Халҡ-ара демократик федерацияһы), Александр Фадеев, Ванда Василевская, Александр Корнейчук, П. Федосеев (СССР), Го Мо-жо (Ҡытай), Пьетро Ненни (Италия), Габриэль д Арбусье, аббат Буйе (Франция), Хьюдетт Джонсон (Англия), Альберт Кан (АҠШ) һәм башҡалар күтәрелдәр.

Фредерик Жолио—Кюри телмәр менән сығыш яһаны.

Жолио—Кюри үҙенең сығышында, тыныслыҡты яҡлау өсөн, яңы һуғыш ҡурҡынысына ҡаршы кәрәш өсөн бөтә кәстәрен бирергә әҙер торған бөтә донъялағы миллионлаған һәм миллионлаған кешеләрҙең тойғоларын һәм омтәрен белдерҙе.

Жолио—Кюриҙең һуңғы һүҙҙәре кескә алҡыштар менән ҡаршыландылар. Уның телмәренан һуң Конгресҡа ҡатнашыусылар Конгрестың президиумын һайларға башланылар. Төрлө делегацияларҙың тәҡдиме буйынса президиум бер тауыштан түбәндәге составта һайланды: Ирен Жолио—Кюри (тыныслыҡты яҡлау өсөн культура деятелдәре бәйләнешенең Халҡ-ара комитеты), Голинова—Спурна (ҡатын-ҡыҙҙарҙың Халҡ-ара демократик федерацияһы), Фредерик Жолио—Кюри, Эжени Коттон (Франция), Фадеев (СССР), Го Мо-жо (Ҡытай), Луи Арагон, Пабло Пикассо (Франция), Пьетро Ненни (Италия), Бернал, Притт (Англия), Геберт (Профсоюздарҙың Бөтә Донъя Федерацияһы), Ги де Буассон (йәштәрҙең Бөтә Донъя демократик федерацияһы), Габриэль д Арбусье, Ив Фарж, Лоран Казанова (Франция), Вяйне Мелтти (Финляндия), Рене Лир (Бельгия), Цола Драгойчева (Болгария), Хуан Маринельо (Куба), Кроутер, Зиланакус (Англия), Дьердь Лукач (Венгрия), Хильда Верлин (Ирландия), Саловяну (Румыния), Космодемьянская (СССР), Хулиа Аревало (Уругвай), Мигель Отеро Сильва (Венесуэла), Иосиф Видмар (Югославия) һәм башҡалар.

Ҡытайҙың, Польшаның, Советтар Союзының, Болгарияның, Германияның, Румыниянын, Албанияның, Австрияның, Демократик Грецияның һәм башҡа илдәрҙең Париждәге Конгресҡа килергә тейешле булған һәм Франция хөкүмәтенең уларға Парижға инергә рөхсәт биреүҙән баш тартыуы айҡанлы хәлгә ваҡытта Прагала булған делегаттарҙың тыныслыҡты яҡлаусыларҙың Париждә асылған Бөтә Донъя конгресенда ысын ҡатнашыусылар, тип иҫәпләү тураһында төрлө илдәрҙең делегацияларының тарафынан индерелгән тәҡдимде Конгресс бер тауыштан раҫланы. Париждәге Конгрестың бөтә ҡарарҙары һәм тәҡдимдәре һәм уның эше тураһындағы бөтә материалдар Прагала булыусы делегаттарҙың ҡарамағына һәм раҫлауына тапшырылырға тейештәр. Конгресс, Прагала булған делегаттар менән байланыш өсөн унда үҙенең вәкилен ебәрәсәк. Конгрестың иртәнге ултырышы ошонан менән тамамланды.

### ПРАГА

ПРАГА, 20 апрель. (ТАСС). Бөгөн иртән Чехословакияның Милли собраниеһе бинаһында тыныслыҡты яҡлаусыларҙың Бөтә Донъя конгресенда ҡатнашыусыларҙың ултырышы асылды, уларға Франция властәре Францияға инеү өсөн рөхсәт биреүҙән баш тартмылар.

Чехословакияның Милли собраниеһе бинаһының залы Чехословакия, СССР, халҡ демократияһы илдәренең милли флагтары менән, Ҡытай, Монголия Халҡ Республикаһы һәм башҡа күп государстволарҙың милли флагтары менән бизәлгән.

Тыныслыҡты яҡлаусыларҙың Бөтә донъя конгресенең Прагалағы әлеге асылыуға Милли собрание залына 178 делегат йыйналды, улар араһында СССР общественный ойошмаларынан 10 делегат, Ҡытайҙағы ойошмаларҙан 44 делегат, Монголия Халҡ Республикаһы ойошмаларынан 4 делегат, Корея Халҡ-демократия республикаһынан 3 делегат, немец делегацияһы членҙәре, Демократик Испания, Греция, Вьетнам һәм башҡа илдәрҙең вәкилдәре бар. Бөгөн Болгария, Румыния, Польша һәм башҡа илдәр делегаттарының бер әлеше килеүе көтелә.

Тыныслыҡты яҡлаусыларҙың Бөтә донъя конгресенең Прагалағы әлеге асылыуға Чехословакия фабрикаларының һәм заводтарының, общественный һәм политик ойошмаларының вәкилдәре, Чехословакияның культура деятелдәренән күп кенә күренекле кешеләр, яҙыусылар, сиркәү служителдәре һәм башҡалар килде.

Ян Дрда сығышынан һуң, ултырышта ҡатнашыусылар президиум һайланылар, унда күп илдәрҙең культура, общественный һәм политик деятелдәре, конгрестың Прагалағы әлегәндә ҡатнашыусы башҡа делегаттар бар. Совет делегацияһынан президиумға совет ҡатын-ҡыҙҙарының фашизмға ҡаршы комитеты председателенең урынбаҫары Гагарина, ике тапҡыр Советтар Союзы Геройы Федоров һәм Мәскәүҙәге славяндар комитеты члены Баранов һайланды. Чехословакия делегацияһынан — яҙыусы Ян Дрда һәм шулай ук башҡа бер нисә кеше; Ҡытай делегацияһынан — профессор Ма Инычу, Ҡытай профсоюздар союзы деятеле Лю Нин һәм башҡалар; Монголия Халҡ Республикаһы, Корея, Венгрия һәм башҡа илдәрҙең ойошмаларынан килгән делегаттар за президиумға һайландылар.

Мандат һәм редакция комиссиялары һайланғандан һуң тыныслыҡты яҡлаусыларҙың Бөтә Донъя конгресенең Париждәге әлеге эшенә тикшерелә торған кәүә ук көн тәртибе бер тауыштан раҫланды.

Тыныслыҡты яҡлаусыларҙың Бөтә Донъя конгресенең Прагалағы әлеге эшенә асылыуға Милли собрание залына 178 делегат йыйналды, улар араһында СССР общественный ойошмаларынан 10 делегат, Ҡытайҙағы ойошмаларҙан 44 делегат, Монголия Халҡ Республикаһы ойошмаларынан 4 делегат, Корея Халҡ-демократия республикаһынан 3 делегат, немец делегацияһы членҙәре, Демократик Испания, Греция, Вьетнам һәм башҡа илдәрҙең вәкилдәре бар. Бөгөн Болгария, Румыния, Польша һәм башҡа илдәр делегаттарының бер әлеше килеүе көтелә.

Тыныслыҡты яҡлаусыларҙың Бөтә донъя конгресенең Прагалағы әлеге асылыуға Чехословакия фабрикаларының һәм заводтарының, общественный һәм политик ойошмаларының вәкилдәре, Чехословакияның культура деятелдәренән күп кенә күренекле кешеләр, яҙыусылар, сиркәү служителдәре һәм башҡалар килде.

Ян Дрда сығышынан һуң, ултырышта ҡатнашыусылар президиум һайланылар, унда күп илдәрҙең культура, общественный һәм политик деятелдәре, конгрестың Прагалағы әлегәндә ҡатнашыусы башҡа делегаттар бар. Совет делегацияһынан президиумға совет ҡатын-ҡыҙҙарының фашизмға ҡаршы комитеты председателенең урынбаҫары Гагарина, ике тапҡыр Советтар Союзы Геройы Федоров һәм Мәскәүҙәге славяндар комитеты члены Баранов һайланды. Чехословакия делегацияһынан — яҙыусы Ян Дрда һәм шулай ук башҡа бер нисә кеше; Ҡытай делегацияһынан — профессор Ма Инычу, Ҡытай профсоюздар союзы деятеле Лю Нин һәм башҡалар; Монголия Халҡ Республикаһы, Корея, Венгрия һәм башҡа илдәрҙең ойошмаларынан килгән делегаттар за президиумға һайландылар.

Мандат һәм редакция комиссиялары һайланғандан һуң тыныслыҡты яҡлаусыларҙың Бөтә донъя конгресенең Париждәге Бөтә Донъя конгресе көн тәртибенә ук тикшерелгәнде торған мәсьәләләрҙе ук тикшерәсәкбеҙ. Беҙ бөтә донъя халҡтарын тыныслыҡты яҡлау өсөн көрәшкә үҙҙәренең бөтә көстәрен мобилизовать итергә сақырабыҙ, беҙ уларҙы яңы һуғыш тоҡандырыусыларҙың пландары ҫелпәрәмә килһен өсөн бөтә сараларҙы күрергә сақырабыҙ. Беҙ бөтә средстволар ярҙамында, радио, кино һәм матбуғат ярҙамында, һуғыш тоҡандырыусыларҙы фаш итергә, халҡ-ара хеҙмәттәшлек идеяларын пропагандаларға, экономика һәм раса яғынан дискриминацияларға ҡаршы көрәшергә сақырыбыҙ, тыныслыҡты яҡлаусыларҙың бөтәһенә лә мөрәжәғәт итәбеҙ. Империалистик яңы һуғыш тоҡандырыусыларға ҡаршы, тыныслыҡты яҡлап Париждән һәм Прагаһан иҫәптә сақырыу тауышы яңғыраһын.

Конгрестә ҡатнашыусылар бөгөн иртәнге ултырыш ахырында Франция хөкүмәтенең хәрәкәттәренә ҡаршы протест тексын ҡабул иттеләр.

***

ПРАГА, 20 апрель. (ТАСС). Тыныслыҡты яҡлаусыларҙың Бөтә Донъя конгресе делегаттарынан Париҫҡа инеүгә рөхсәт ала алмаусылар Прагаға килеүҙә дауам итәләр. Конгрестең Прагалағы әлегәнән киске ултырышы башланыуға Польша, Румыния һәм башҡа ҡайһы бер илдәрҙең делегацияҙары килде; делегаттарҙың һаны 224-кә етте.

Конгрестә ҡатнашыусылар киске ултырышта Чехословакия общественный деятелдәренең һәм хеҙмәтсәндәр вәкилдәренең күп кенә сығыштарын тыңланылар.

Тыныслыҡты яҡлаусыларҙың Бөтә Донъя конгресенә Чехословакиянан делегат итеп ебәрелеп тә, Париҫҡа инеү өсөн рөхсәт ала алмаған католик священник Ян Мараның сығышын ултырышта ҡатнашыусылар ҙур ҡыҙыҡһыныу менән тыңланылар.

Прагалағы күп һанлы фабрика һәм заводтарҙың, төрлө общественный ойошмаларҙың вәкилдәре, Кладно горняктәре, Прага тимер юлсылары, Готвальд әлкәһенең игенселәре һәм башҡалар Конгрестә ҡатнашыусыларҙы ҡотлап сығыш яһанылар. Киске ултырыштың ахырына Париждән Конгрестең Прагала ултырыш үткәреүсе делегаттарының күп әлеше уның байрағтары астына баҫа. Империалистик һуғыш тоҡандырыусыларға ҡаршы көрәштә тауыш. Әҙәк тыныслыҡтың иң көсле терәге һәм яҡлаусыһы булған Советтар Союзы халҡтары менән бергә тыныслыҡ өсөн көрәшеүселәрҙең тауышы яңғырамаған урын ер шарында юҡ. Франция, Италия, Англия халҡтары, яңы демократия илдәренең халҡтары, Америка Ҡушма Штаттары, Латин Америкаһы халҡтары, Ҡытай халҡтары, колониаль колониҙҙа ҡаршы көрәшеүсе бөтә илдәрҙең халҡтары, Греция менән Испанияның азатлыҡ һәм бойондороҡһоҙлоғо өсөн батырҙарса көрәшеүсе халҡтары тыныслыҡты яҡлап сығыш яһайҙар. Донъя йөҙендәге бөтә илдәрҙең халҡтары тыныслыҡты яҡлау өсөн көрәшкә күтәрелделәр.

Тыныслыҡтың бөтә дошмандарына ҡаршы, яңы һуғыш тоҡандырыусыларҙың төҙәһә нимәй пландарына ҡаршы тыныслыҡ өсөн көрәшсәкбеҙ. Беҙ бөтә прогрессив кешелек донъяһының дәһшәтле маҡсаты булып торған тыныслыҡты яҡлау хәрәкәтенә арымай-талмай хеҙмәт итәсәкбеҙ. Тыныслыҡ яғында торосу миллиондарса кешеләр хәрәкәтенең иң киткес ҙур көләс алыуы шуны раҫлай — империалистик һуғыш тоҡандырыусыларҙың пландары ҫелпәрәмә киләсәк. Быға ни өсөн империалистар тыныслыҡты яҡлау хәрәкәтенә нисек кенә булһа ла ҡамасауларға тырышалар. Быға ни өсөн Франция хөкүмәте тыныслыҡты яҡлаусыларҙың Бөтә Донъя конгресе делегаттарының күп әлешенә Францияға инеүгә, Уолл-стрит приказы буйынса рөхсәт бирмәне. Беҙ Франция хөкүмәтенең бындай юғанһеҙлегенә ҡаршы киҫкен протест белдерәбеҙ. Франция хөкүмәте шуның менән үҙен тыныслыҡ дошмандары сафына ҡуйҙы, Француз халҡының азатлыҡ һөйөү традицияһы алдында хурлыҡ итте һәм империалистәрҙең ысын йөҙен асып бирҙе.

Беҙ, конгресс делегаттары, тип әйтеләр ине, ара был белдереүҙә, Прагаға йыйналып, ошоларҙы белдерәбеҙ:

Беҙҙе тыныслыҡты яҡлап сығыш яһау өсөн, үҙҙәренең вәкилдәре сифатында Парижҡа ебәргән халҡтарҙың ихтыяждарын беҙ үтәрбеҙ. Бөгөн Парижҡа йыйналған делегаттар менән тулыһынса берҙәм булған хәлдә, беҙ тыныслыҡты яҡлаусыларҙың Бөтә Донъя конгресенең айырылғыһыҙ әлеге рәүешендә үҙебеҙҙең ултырышыбыҙҙы башлайбыҙ. Беҙ тыныслыҡты яҡлаусыларҙың Бөтә Донъя конгресенә Чехословакиянан делегат итеп ебәрелеп тә, Париҫҡа инеү өсөн рөхсәт ала алмаған католик священник Ян Мараның сығышын ултырышта ҡатнашыусылар ҙур ҡыҙыҡһыныу менән тыңланылар.

Прагалағы күп һанлы фабрика һәм заводтарҙың, төрлө общественный ойошмаларҙың вәкилдәре, Кладно горняктәре, Прага тимер юлсылары, Готвальд әлкәһенең игенселәре һәм башҡалар Конгрестә ҡатнашыусыларҙы ҡотлап сығыш яһанылар. Киске ултырыштың ахырына Париждән Конгрестең Прагала ултырыш үткәреүсе делегаттарының күп әлеше уның байрағтары астына баҫа. Империалистик һуғыш тоҡандырыусыларға ҡаршы көрәштә тауыш. Әҙәк тыныслыҡтың иң көсле терәге һәм яҡлаусыһы булған Советтар Союзы халҡтары менән бергә тыныслыҡ өсөн көрәшеүселәрҙең тауышы яңғырамаған урын ер шарында юҡ. Франция, Италия, Англия халҡтары, яңы демократия илдәренең халҡтары, Америка Ҡушма Штаттары, Латин Америкаһы халҡтары, Ҡытай халҡтары, колониаль колониҙҙа ҡаршы көрәшеүсе бөтә илдәрҙең халҡтары, Греция менән Испанияның азатлыҡ һәм бойондороҡһоҙлоғо өсөн батырҙарса көрәшеүсе халҡтары тыныслыҡты яҡлап сығыш яһайҙар. Донъя йөҙендәге бөтә илдәрҙең халҡтары тыныслыҡты яҡлау өсөн көрәшкә күтәрелделәр.

Тыныслыҡтың бөтә дошмандарына ҡаршы, яңы һуғыш тоҡандырыусыларҙың төҙәһә нимәй пландарына ҡаршы тыныслыҡ өсөн көрәшсәкбеҙ. Беҙ бөтә прогрессив кешелек донъяһының дәһшәтле маҡсаты булып торған тыныслыҡты яҡлау хәрәкәтенә арымай-талмай хеҙмәт итәсәкбеҙ. Тыныслыҡ яғында торосу миллиондарса кешеләр хәрәкәтенең иң киткес ҙур көләс алыуы шуны раҫлай — империалистик һуғыш тоҡандырыусыларҙың пландары ҫелпәрәмә киләсәк. Быға ни өсөн империалистар тыныслыҡты яҡлау хәрәкәтенә нисек кенә булһа ла ҡамасауларға тырышалар. Быға ни өсөн Франция хөкүмәте тыныслыҡты яҡлаусыларҙың Бөтә Донъя конгресе делегаттарының күп әлешенә Францияға инеүгә, Уолл-стрит приказы буйынса рөхсәт бирмәне. Беҙ Франция хөкүмәтенең бындай юғанһеҙлегенә ҡаршы киҫкен протест белдерәбеҙ. Франция хөкүмәте шуның менән үҙен тыныслыҡ дошмандары сафына ҡуйҙы, Француз халҡының азатлыҡ һөйөү традицияһы алдында хурлыҡ итте һәм империалистәрҙең ысын йөҙен асып бирҙе.

Беҙ, конгресс делегаттары, тип әйтеләр ине, ара был белдереүҙә, Прагаға йыйналып, ошоларҙы белдерәбеҙ:

Беҙҙе тыныслыҡты яҡлап сығыш яһау өсөн, үҙҙәренең вәкилдәре сифатында Парижҡа ебәргән халҡтарҙың ихтыяждарын беҙ үтәрбеҙ. Бөгөн Парижҡа йыйналған делегаттар менән тулыһынса берҙәм булған хәлдә, беҙ тыныслыҡты яҡлаусыларҙың Бөтә Донъя конгресенең айырылғыһыҙ әлеге рәүешендә үҙебеҙҙең ултырышыбыҙҙы башлайбыҙ. Беҙ

Яуаплы редактор
F. F. ҒАФАРОВ.

**Туймазы автотранспорт контораһы бөтөрөлдө**

Башҡорт АССР-ы Министрҙәр Советенең 1949 йыл 19 ғинуарҙағы 120 — 1 номерле бойороғона ярашлы рәүештә, Башҡорт АССР-ы Министрҙәр Совете эргәһендәге автомобиль транспорты управлениеһенең **Туймазы автотранспорт контораһы 1949 йылдың 1 февраленән бөтөрөлде.**

Уның бөтә булған активтарҙе һәм пассивтарҙе Башҡортостан елкә транспорт-экспедиция контораһының Туймазы агентствоһына тапшырылдылар.

Бөтә претензиялар менән 1949 йылдың 1 майына тиклем түбәндәге адреска мөрәжәғәт итергә: **Туймазы, Вокзальный урамы, 32-се номерлә йорт, Башҡортостан елкә транспорт-экспедиция контораһының Туймазы агентствоһы.**

**БАССР Министрҙәр Совете эргәһендәге автомобиль транспорты управлениеһе.**

## *Төрлө материалдар һатыла*

Стәрлетамаҡтың Ленин исемендәге заводы бөтә предприятиелә рға, ойошмаларға һәм учреждениелә рға түбәндәгеләрҙе белдерә: завод уларға нормативтан тыш электроаппаратуралар (пускателдәр, пакетлы выключателдәр, реле, барабан переключателдәре һәм башҡалар): радиал, конический һәм упорный подшипниктар, инструменттар, протажкалар, прошивкалар һәм долбяктар: химикаттарҙан (тальк, сернокислый калий) һәм башҡа шундай материалдар һата.

Бөтә булған белешмәләр **өсөн заводтың техник тәьминат бүлегенә мөрәжәғәт итергә.**

Дирекция.

# Сауҙа эшен потребителдәрҙең талаптарына яуап бирерлек итеп ойоштороргә

Ошо йылдың мартында потребкооперацияларҙың отчет-һайлау йыйылыштары һәм конференцияһы булып үтте. Был йыйылыштарға һәм конференцияларға потребителдәрҙән вәкилдәр ҡатнаштылар. Улар ҡайһы бер потребителдәр кооперацияларының халҡты культуралы хеҙмәтләндереү әлкәһендә алғаһлаған уңыштарын билдәләү менән бергә, айырым етешһеҙлектәрҙе конкрет фактыларға инеп тәнҡитләнеләр.

Шәран район потребителдәр союзы үтәп йылғы тауар әйләнеше планын үтәү буйынса ҙур уңыштарға өлгәшкән. 1948 йылда, 1947 йылғыға ҡарағанда, бер ярым тапҡырға артыҡлыраҡ тауар һатылған.

— Беҙҙең магазиндарҙа, — ти район потребсоюзының председателе ҡитәп Шәйхетдинов пайщиктарҙың конференцияһында яһаған докладында, — ким ҡулланыу тауарҙарының бөтәһе лә төрлөһө тиклем бар. Массовый ҡулланыу тауарҙары хаҡтарының түбәнәйеүе — хеҙмәтсәндәрҙең йыллыҡ бюджеттарына ҙур файҙа килтерҙе. Хәҙер потребителдәр беҙҙең магазиндарҙан тауарҙар менән тәьмин ителмәйҙәр. Улар сифатлы тауар һәм культуралы сауҙа талап итәләр. Халҡтың был мөһим теләктәрен ҡәнәғәтләндереү өсөн беҙгә — сауҙа работниктарына тағы ла яҡшыраҡ, ойоштороусанлыраҡ эшләргә кәрәк. Беҙ үткән йылда халыҡҡа 17,5 миллион һум тауар һатҡанбыҙ икән, быйыл тағы ла күберәк һатыу өсөн көрәшергә тейешбеҙ.

Конференцияла ҡатнашыусы пайщиктар дөйөм алғанда район потребителдәр союзы тауар әйләнеше планын даими рәүештә үтәп килһә лә, айырым сельполарҙың ҡәнәғәтләнерлек эшләмәүҙәрен әйтеп үттеләр. Салмалы, Бөгөнө һәм Бескәнә сельполары тауар әйләнеше планын үтәй алмағандар. Улар массовый ҡулланыу тауарҙарының хаҡтары төшкәс тә үҙҙәренән әштәрен тейешенса ойоштороусанлыраҡ эшләргә кәрәк булған тауарҙар өтерлек кимәлдә килтерелмәйҙәр. Потребителдәр район потребсоюз етәкселәренән бөтә сельполарҙың да яҡшы эшләүҙәренә өлгәшеү өсөн үҙҙәренең практик әштәрен тағы ла яҡшыраҡ ойоштороуҙарын талап иттеләр.

Стәрлебаш районы Ҡаратош сельпоһының (председателе Тимербулатов) айырым магазиндәре үҙҙәренең планҙарын 110 — 116 процентҡа үтәгән булһалар ҙа, сельпо буйынса 1948 йылдың тауар әйләнеше планын 5 процентҡа үтәлеп етмәгән. Сарайса сельпоһы йыллыҡ тауар әйләнеше планын бары 83 процентҡа генә үтәгән. Был сельпоҙа растрата 9699 һум тәшкил итә. Ул аҡсалар растратчиктарҙан юллап алынмағандар әле. Был хәл сельпоның оборот средстволарына тотҡарлыҡ яһай. Бында потребителдәр обществоһына яңы пайщиктар ҡабул итеү эше лә ҡәнәғәтләнерлек түгел. Мәҫәлән, үткән йылда яңы пайщиктар ҡабул итеү буйынса бирелгән планының бары 77 процентҡа генә үтәлгән. Пайщиктарҙан взнос аҡсаһын йыйнау планының үтәлмәүе тураһында һөйләп тә тораһы юҡ.

Сельпо етәкселәре наряд буйынса бирелгән тоҙ, көрәсен, шырпы, һабын, сәй, шәкәр кеүек кәнәлек тормошҡа кәрәк булған башҡа тауарҙарҙы Башсоюздың район-ара базаһынан үҙ ваҡытында килтереп һатыу сараһын күрмәйҙәр. Шуның арҡаһында был сельпоның потребителдәре ундай тауарҙарҙы күрше сельполарҙың йәки Стәрлетамаҡ ҡалаһының магазиндәренән барып алырға мәжбүр булалар. Потребителдәрҙе культуралы хеҙмәтләндереү әлкәһендә һалҡынлыҡ күрһәткәндәре өсөн дә пайщиктарҙың конференцияһында сельпоның әлеккә председателе Пистров һәм ревизия комиссияһы председателе Пинчук ҡабаттан һайланманылар, улар урынына халҡ ышанысын аҡлауҙа булдыҡлыраҡ ҡитәптәр һайландылар.

Мәкәр районы Байғужа сельпоһының отчет-һайлау конференцияһында пайщиктар сельпо етәкселәренең (председателе ҡитәп Ханнанов) насар эшләүҙәрен, потребителдәрҙең наҡаздарын үтәүҙә һалҡынлыҡ күрһәткәндәрен асыҡ фактыларға нигеҙләп ҡаты тәнҡитләнеләр. Сельпоның магазиндәренда ике-өс ай буйынса шырпы, көрәсен тоҙ һәм башҡа тауарҙар булмай. Мәкәр район потребсоюзы (председателе ҡитәп Чернопинин) Байғужа сельпоһының насар эшләгәнен бела торон та уға әште юлға һалыуҙа ярҙам күрһәтмәй, киреһенсә, сельпо етәкселәренең ғәмһеҙлегенән файҙаланып, уларға бүленгән тауарҙарҙы икенсе сельполарға бирен сәбә.

Благовар районы Ҡарғалы сельпоһының пайщиктар конференцияһында ревизия комиссияһы председателе ҡитәп Сейпетҡол ҡушымта доклад менән сығыш яһай. Ул сельпоның эшендәге етешһеҙлектәрҙе асып бирә. Мәҫәлән, 1948 йылда 15.477 һум растрата яһала. Шул иҫәптән 3366 һум взнос аҡсаһы түҙҙырыла. Сельпо председателе Еникеев, һатыусыларҙан Еникеева Зөләйхә, Дистановалар кооператив обществоһының байтаҡ ҡына аҡсаһын үҙләштерәләр. Райпотребсоюздың бухгалтере Гайдук та «өлөштән» ҡоро ҡалмаған. Ул да төрлө юдар менән сельпоның 1366 һум аҡсаһын үҙләштергән. Ләкин сельпо етәкселәре был аҡсаларҙы растратчиктарҙан юллап алыу сараһын күрмәйҙәр.

Шуныһы хәрәктерле, ошо етешһеҙлектәр, хатта енәйәтсел эштәр күҙгә асыҡ бәрелеп торорға тейеш булған ваҡытта ла, сельпо председателе Еникеев икенсе тапҡыр һайлана. Әгәр ҙә урындағы Совет һәм партия ойошмаһы пайщиктарҙың конференцияһын идея-политик кимәлдә үткәреүгә практик ярҙам күрһәткән булһалар, сельпоның правлениеһе составына растратчиктар һайланыу ғына түгел, киреһенсә, ундай яраҡһыҙ элементтар сауҙа ойошмаларынан ҡыуылырҙар ине.

Потребобществоларҙың отчет-һайлау йыйылыштарында пайщиктар райпотребсоюздарҙың һәм сельполарҙың эштәренда етешһеҙлектәрҙе тәнҡитлау менән бергә, уҙ етешһеҙлектәрҙе йылдам бетереү юлдарын күрһәттеләр. Ауылда сауҙа эшен бөгөнгө көндәң талаптарына яуап бирерлек итеп ойоштороу өсөн яңы наҡаздар һәм ҡимәтле тәҡдимдәр индерҙеләр.

— Арслан сельпоһы, — тине Шишмә районы «Бригада» колхозының председателе ҡитәп Хәйкәев, пайщиктарҙың конференцияһында, — уҙған йылда беҙҙең колхоз члендарына миллион ярым һумлыҡ кин ҡулланыу тауарҙарын һатты. Сельпо работниктәре үҙ-ара ярышып эшләүҙәре арҡаһында 1948 йылдың тауар әйләнеше планын уңышлы тамамлауға өлгәштеләр. Ләкин улар был уңыштары менән мауыҡмаҫҡа, халҡтың үҫә барған талабын культуралы совет сауҙаһы менән тағы ла яҡшыраҡ тәьмин итеү өсөн социалистик ярышты тағы ла киңерәк йәйелдерергә тейештәр. Массовый ҡулланыу тауарҙарының хаҡтары арҙанайыуы — сауҙа работниктәренән шуны талап итә.

*Бөтә илдәрҙең пролетарийҙәре, берләшегеҙ!*

# КЫЗЫЛ БАШҠОРТОСТАН

ВКП(б)-ның БАШКОРТОСТАН ӨЛКӘ ҺӘМ ӨФӨ КАЛА КОМИТЕТТӘРЕ, БАШКОРТ АССР-ы ВЕРХОВНЫЙ СОВЕТЕ ҺӘМ ХЕҘМӘТСӘНДӘР ДЕПУТАТТАРЫНЫҢ ӨФӨ КАЛА СОВЕТЕ ОРГАНЫ.

30 сы ИЮЛ СЫҒА

1949 йыл
№ 80 (8180)
23
апрель
шөмбө

Хаҡы 20 тин

***Колхоздарҙа һәм совхоздарҙа продукты биреүсән общественный малсылыкты бөтә саралар менән үҫтереү—ауыл хужалығын алға ебәреүҙә үҙәк бурыс булып тора.***

***СССР Верховный Совете Президиумы „1949—1951 йылдарҙа малсылыкта юғары күрһәткестәр биреүгә өлгәшкән өсөн ауыл хужалығы алдынғыларына Социалистик Хеҙмәт Геройы исеме биреү һәм уларҙы СССР ордендәре һәм медалдәре менән наградлау турағында" Указ кабул итте.***

***Малсылыкты йылдам рәүештә күтәреү өсөн бөтә халыҡ социалистик ярышын киң йәйелдерәйек!***

## Яҙғы баҫыу эштәре башланды

Республика колхоздарында, совхоздарында яҙғы баҫыу эштәре башланды. Бөтә райондарҙа ла ужымдарҙы өҫтәмә азыҡландырыу бара. Әлшәй, Благовар, Бүздәк, Туймазы, Шишмә райондарында ужымдарҙы азыҡландырыуҙың государство планы арттырып үтәлде лә инде. Был район колхоздары ужымдарҙы өҫтәмә азыҡландырыу эштәрен пландан тыш дауам иттерәләр.

Намыҫлы иген селәребеҙ сталинсе биш йәлдәк пландың һуңғы хәл иткес йылының яҙғы сәсеү эштәрен ҙур дөрт һәм юғары рухланыу менән башлап ебәрәләр. Яҙғы сәсеү—ул юғары урожай өсөн көрәштең хәл иткес осоро. Сөнки, халыҡ әйткәнсә, «ни сәсһәң — шуны урырһың». Был яҙғы сәсеү беҙҙең республикабыҙҙың игенселәре өсөн уларҙың интәк Сталинға биргән вәғәҙәләрен нисек үтәүҙәренә серьез һәм яуаплы һынау буласаҡ. Ә республикабыҙҙың колхоздары, совхоздары, МТС-тары быйылғы яҙғы сәсеүҙе иң яҡшы агротехник срокларҙа юғары сифатлы итеп үткәргә һүҙ бирҙеләр.

Ҡайһы бер район колхоздары, совхоздары үҙ өҫтәренә алған социалистик йөкләмәне уңышлы үтәү теләгәндә, ҡар иреп бөтеп өлгергән майҙандарҙы тырматыу, культивацияларға һәм сәсеү эштәрен башлап ебәрҙеләр әле инде. Был эшкә айырыуса Әбйәлил районы колхоздары ойошҡан рәүештә тотондолар. Бөгөнгө көндә райондың 35-тән артыҡ колхозы өлгергән ерҙәрҙе һайлап тырматыу һәм культивацияларға эшен алып бара. Был райондың Киров исемендәге алдынғы колхозы 720 гектар майҙанда тырматыу үткәрен, 200 гектарҙан артыҡ майҙанда бойҙай сәсте. «Серп и молот» һәм Сталин, Калинин, Салауат Батыр исемендәге колхоздарҙа ла иртә культуралар сәсеү эше ойошҡан рәүештә, ҙурҙы төш менән алып барыла. Өшө райондағы Йәнғыл совхозы 12 мең гектар майҙанда тырматыу, 1215 гектар майҙанда культивацияларға үткәрен. 300 гектар бойҙай сәсте. Яҙғы сәсеү эштәрен беренсе көндәрҙән үк ойошҡан рәүештә, юғары сифатлы итеп алып барыуҙа Әбйәлил МТС-ының механизаторҙары намыҫ менән ҡатнашалар. Был МТС, үҙенең бай трактор паркы менән 34 колхозды хеҙмәт күрһәтендерә. Тракторҙар беренсе көндәрҙән үк эшләйҙәр. Хәйруллин, Хребин, Крибашев кеүек алдынғы трактористар сменаға нормаларын арттырып үтәйҙәр.

Өлгергән майҙандарҙы һайлап тырматыу, культивацияларға эштәрен Әлшәй, Бәкәлә, Дәүләкән, Өфө райондары ла башлап торалар. Өфө районы колхоздары беренсе гектар үлән сәсеү эштәрен үткәрәләр. Байтаҡ райондарҙа баҫыу һаҡлаусы урман полосалары ултыртыу эше алып барыла. Республика баҫыуҙарында яҙғы сәсеү эштәре көндән-көн киңерәк йәйелә һәм массовый төҫ ала бара.

Бындай яуаплы моменттан килеп етеүенә ҡарамаҫтан, ҡайһы бер районҙарҙа урындағы барлыҡ мөмкинлектәрҙе һиҙгер һәм йәлдам файҙаланып яҙғы баҫыу эштәрен тиҙерәк башлап ебәреү менән ашыҡмайҙар әле. Быға ужымдарҙы өҫтәмә азыҡландырыу барышының ҡайһы бер районҙарҙа ғәфү ителмәҫлек хәлдә насар торошо асыҡ мисал буҙа ала. Был мөһим эш айырыуса Бозайғыл, Кушнаренко, Стәрлетамаҡ, Ауырғазы, Бишбүләк районҙарында сиктән тыш аҡрын алып барыла. Мәҫәлән, Бишбүләк районы колхоздары ужымдарҙы өҫтәмә азыҡландырыуҙың государство планын ни бары 12 процентҡа үтәгәнләр. Баймаҡ, Хәйбулла райондарында ла был эш бик түбән темп менән алып барыла. Беренсе нәүбәттәге бурыстарҙың иң ашығыслыһы булып, ужымдарҙы өҫтәмә азыҡландырыу эшендә барлыҡҡа килгән был өҫөклөктө тиҙ арала һәм ҡыҫҡа бетереүҙән тора.

Хәҙер инде күпселек райондарҙа баҫыуҙарҙың байтаҡ өлешө ҡарҙан да таҙарыпһын бөтөп бара. Ө ҡалҡыу урындарҙа ерҙәр ат кескәре менән дә, тракторҙар менән дә эшкәртеү өсөн күптән өлгөрөп еттеләр. Шуға ҡарамаҫтан, ҡайһы бер район колхоздары баҫыуҙарҙың тотош майҙанлы булып өлгөргәнен көтөп, ҡиммәтле вағытты әрәмгә үткәрәләр. Быны Әлшәй, Дәүләкән, Туймазы, Ҡандра, Бәкәлә райондарының бик аҡрын ҡүҙғалышлы эш практикаһында асыҡ күреп була. Әлшәй районының алдынғы колхоздары өлгөргән ерҙәрҙе һайлап тырматыу эшен бынан бер аҙна әүәл башлаһалар ҙа, шул уҡ шарттарҙа йәшәгән райондың башҡа колхоздарында ул яңы ғына башланып тора әле. Бәкәлә районында Карл Маркс исемендәге колхоз 56 гектар майҙанда тырматыу үткәргән саҡта, уның тирәһендәге колхоздар баҫыуҙарҙың ҙур массивы булып өлгөрөүҙәрен көтәләр.

Яҙғы сәсеү эштәрен массовый рәүештә алып бара башлаған Әбйәлил районының «Кызыл һабан», «Кызыл байрак» һәм Буденный исемендәге колхоздарында баҫыу эштәре ғәфү ителмәҫлек түбән темп менән алып барыла. Сөнки был колхоздарҙа партия, совет органдары был мөһим эште ойоштороуҙа беренсе көндәрҙән үк боролошһоҙлоҡ күрһәтәләр. Колхозсылар массаһын яҙғы сәсеү кеүек яуаплы кампанияның көндәлек бурыстарын үтәү көрәшенә боевой ойошҡанлыҡ менән күтәрмәйҙәр.

Район, партия, совет органдарының, колхоз партия ойошмаларының бөтә иғтибары, хәҙер инде, яҙғы баҫыу эштәренең башланғыс осоронда яҙғы сәсеүҙе тиҙләтерлек урындағы барлыҡ мөмкинлектәрҙе тулы күләм файҙаланыуға юнәлтелергә тейеш. Баҫыуҙарҙың тотош массивле булып өлгөргәнен көтеп ятмаҫҡа, өлгөргән ерҙәрҙе мөмкин тиклем тиҙерәк һайлап тырматырға, культивация үткәрергә һәм сәсә башларға кәрәк.

Яҙғы сәсеүҙе яҡшы агротехник срокларҙа үткәреүҙе иғтибарҙа тотып, тракторҙар паркының яҡшы эшләүе хәл итәсәк. Бының өсөн беренсе нәүбәттә һәр бер тракторҙың, һәр бер трактористың көндәлек смена планын систематаш рәүештә арттырып үтәүе талап ителә. Әбйәлил районы колхоздарын хеҙмәтләндергән Әлмехәмәт МТС-ының буразналауы беренсе эш көндәрендә бының киреһен күрһәтергә тура килде. Был МТС-тың байтаҡ тракторҙары беренсе буразнала үк серьез ремонт талап иттеләр. 4 трактор баҫыуға һабанһыҙ сыҡты. Күпселәк трактористар смена нормаларын үтәмәйҙәр. Ошо һөҙөмтәлә, ошондай трактор парктары хеҙмәтләндергән колхоздар беренсе көндәрҙән үк үҙҙәренең эш пландарын өҙәләр, был хәл яҙғы сәсеүҙе озаҡҡа һуҙыу хурҡынысы аҫтына тағы ла килтереп ҡуя.

Шуға күрә, трактор паркының беренсе көндәрҙән үк үҙ планын арттырып үтәүенә бөтә хәл иткес саралар күреүгә ирешеүҙе ойоштороруға кәрәк. Бының өсөн тракторҙарға урында ярҙам итерлек күсмә мастерскойҙар булдырырға, трактор паркында эшләүселәргә максималь эш һәм тормош шарттары тыуҙырырға кәрәк. Сөнки, МТС-тарҙың колхоздар менән үҙ-ара төҙәшкән договорҙарҙы намыҫ менән үтәүҙәре юғары урожай өсөн көрәштә иң хәл иткес саралардың да иң әһәмиәтлеһе булып тора.

Яҙғы сәсеүҙе ойоштандыҡ менән үткәрәйек! Юғары урожайлылыҡ өсөн, бөтә ҡыйынлыҡтарҙы большевиктарсә еңеүсән көрәшкә, интәштәр!

## Алты айлыҡ курс тамамлаусы колхоз председателдәренең беренсе төркөмө

15 апрелдә колхоздар өсөн өтәкселәр рәт-рәтләре әҙерләүсе Башкортостан государство мәктәбе янында үҙгәртылған алты айлыҡ курсты колхоз председателдәренән 80 кеше тамамлап сыҡтылар. Курсты тамамлап сығыусылар араһында Башкорт АССР-ының Верховный Советы депутаты Бөре районы «Кызыл ярыш» колхозы председателе интәш Әүхәтов, юғары урожай үҫтергәне өсөн Ленин ордено менән наградланған Мишкә районы «III Интернационал» колхозы председателе интәш Зорин һәм башҡа интәштәр бар. Алты айлыҡ курсты колхоз председателдәренән Ғәлиәев, Нәбиуллин, Кормаков, Камалетдинов интәштәр отлично билдәһенә тамамлап сыҡтылар.

Курсанттар ошо алты ай эсендә үҙҙәренең дөйөм белемдәрен күтәреү менән бергә, колхоз производствоһын ойоштороуға арналған махсус фәндәр буйынса ла лекциялар тыңланылар.

Уҡыу мәленә курсанттар республиканың алдынғы колхоздары һәм ауыл хужалығы новаторҙарының эш тәжрибәләре менән тығыҙыраҡ таныштылар. Производство практикаһын өйрәтеү Стәрлетамаҡ районындағы «Шевченко» колхозы тәжрибәһенә нигеҙләп үткәрелде.

Беренсе майҙан колхоз председателдәрен ҡайтанан әҙерләү өсөн икенсе төркөм йыйналыҙға тейеш.

## *Законодатар курсы*

Мишкә районы ауыл хужалығы буйынса колхоздар өсөн ағас ултыртыу эшенолары өтәкселәре әҙерләү буйынса ҡыҫҡа сроклы курс үткәрҙе. Курсты 18 кеше тамамлап сыҡты. Улар хәҙер колхоздарҙа ағас ултыртыу эштәрен ойоштораҙар.

## ССР Союзы Министрҙәр Советы Председателе *иптәш Иосиф Виссарионович СТАЛИНҒӘ*

***Кәҙерле Иосиф Виссарионович!***

Башҡорт АССР-ы промышленность предприятиеләренең, төҙөлөш ойошмаларының, тимер юл һәм һыу транспортының работниктәре Һеҙгә, большевиктар партияһының һәм совет халҡының Бөйөк юлбашсыһына, һөйөкле учителебеҙ, атайыбыҙ һәм дуҫыбыҙға ысын күңелдән ялҡынлы сәләм ебәрәләр.

Совет кешеләренең биш йыллыҡ планды срогынан алда үтәүгә, беҙҙең коммунизмға табан алға ҡәрәкәт итеүебеҙҙе тиҙләтеүгә табан булған патриотик ынтылышы производство планын арттырып үтәү өсөн, оборот средстволарының әйләнешен тиҙләтеү өсөн, рентабелле, зарарһыҙ эшләү өсөн, промышленностә пландан тыш накопленнелар булдырыу өсөн ысын-ысындан бөтә халыҡ социалистик ярышында үҙенең асыҡ көүҙәләнешен таба.

Оборот средстволарының әйләнешен тиҙләтеү өсөн социалистик ярышты йәйелдереү тураһында Мәскәү һәм Мәскәү өлкәһе хеҙмәтсәндәренең патриотик башланғысы беҙҙең республикабыҙҙың предприятиеләрендә, промышленносендә һәм транспортында эшләүсе эшселәр, инженер-техник работниктәр һәм хеҙмәткәрҙәр араһында йәнле отклик һәм актив хуплау тапты.

Бөтә предприятиеләрҙә лә производство пландарын срогынан алда үтәү буйынса, оборот средстволарының әйләнешен тиҙләтеү буйынса, пландан тыш накопленнеләрҙе арттырыу буйынса йөкләмәләр алынды, уларҙы үтәү буйынса конкрет ойоштороу-техник саралар эшләнде һәм улар хәҙер тормошҡа ашырылалар.

1948 йылғы производство программаһын срогынан алда үтәп, һеҙгә биргән вәғәҙәбеҙҙе ерәнә еткереп һәм йөкләмәбеҙ буйынса 140 миллион һум урынына, Тыуған илебеҙгә пландан тыш 156 миллион һум накопление бирҙек, тип Иосиф Виссарионович, һеҙгә белдерә алыуыбыҙ менән беҙ шатбыҙ.

Иосиф Виссарионович, һеҙгә ошолар-ҙы хәбәр итәбеҙ: 1949 йылдың беренсе квартал планы республикабыҙҙың промышленносе тарафынан тулыһынса үтәлде. Промышленность производствоһының күләме, үткән йылдың шул уҡ осоро менән сағыштырғанда, 28,5 процентҡа артты. Күп предприятиеләр беренсе квартал планын срогынан алда, 1949 йылдың 23 мартына — Башҡорт АССР-ының 30 йыллығы көненә үтенедәр.

Республикабыҙҙың алдынғы предприятиелә-ре оборот средстволарының әйләнешен тиҙләтеү буйынса, ҡаҙаныш планын срогынан алда үтәү буйынса, ҡаҙаныш планын арттырып үтәү буйынса ентекле эш алып бара. Производство планын срогынан алда үтәү буйынса Башҡорт АССР-ының 30 йыллығы көненә 1 майға 1 миллион 800 мең һум, Өфө штамповка заводы 1.800 мең һум, «Туймазынефть» тресы 1 миллион һум, Өфө агрегат заводы 700 мең һум, Өфө депоһы 311 мең һум, Өфөләге электр оборудованиеләре заводы 264 мең һум, Өфөләге электротехник завод 209 мең һум аҡса буҫтатыҫалар һәм башҡалар.

Ләкин беҙ беләбеҙ, предприятиеләрҙең эштәрендәге экономик күрһәткестәрҙе яҡшыртыуҙа, нефть, химия, машиналар төҙөү промышленносен, энергетика базаһын артабан үҫтереү буйынса, төҙәлөш ойошмаларының, урман промышленносенең, урындағы төҙәлеш материалдары промышленносенең эштәрен яҡшыртыу буйынса алда торған ҙур бурыстарҙы хәл итеүҙә был әле башланғыс ҡына.

Беҙҙең ҡайһы бер предприятиеләребеҙ әле билдәләнгән номенклатура буйынса пландарын үтәмәйҙәр, хеҙмәт етештереүсәнлеген күтәреү, эшләп сығарыла торған продукцияның үҙенә төшөү хаҡын арзанайтыу һәм пландан тыш социалистик накопленнелә-ҙе арттырыу өсөн эске резервтарҙе һәм мөмкинлектәрҙе тулыһынса файҙаланмайҙар.

Оборот средстволарын әйләнешен тиҙләтеү өсөн социалистик ярыштың беренсе йомғаҡтарын тикшереп һәм үҙебеҙҙең мөмкинлектәребеҙҙе иҫәпләп, беҙ, Башҡорт АССР-ы промышленность һәм транспорт предприятиеләре работниктәре 1949 йылда, Совет хөкүмәте ҡарамағына тапшырыу өсөн, оборттан 85 миллион һум аҡса буҫтатырға социалистик йөкләмә алабыҙ.

Шул иҫәптән Өфө ҡалаһының предприятиеләре 21.022 мең һум, Черниковск ҡалаһының предприятиеләре 25.147 мең һум, Стәрлетамаҡ — 11 миллион һум, Белорет — 12.765 мең һум, Ишембай — 5.325 мең һум, Октябрьский ҡалаһы предприятиеләре 7 миллион һум аҡса буҫтатасаҡтар.

Был йөкләмәләрҙе үтәү өсөн беҙ производство циклын ҡыҫҡартыу, үҙлегенән ағыҙыу методын индереү, технологияны һәм хеҙмәт ойоштороуҙы яҡшыртыу юлы менән производство процесында оборот средстволарының әйләнешен тиҙләтеүҙе билдәләйбеҙ. Оборудованиеларҙең һәм механизмдарҙең эшендә тиҙлек режимен ҡыйыу рәүештә үҙләштереүсәкбеҙ, күп хеҙмәт һаҡлауҙы талап иткән эштәрҙе механизациялаштырасаҡбыҙ. Производствоны планлаштырыу эшен тәртипкә килтереүсәкбеҙ, участкаларҙың, сменаларҙың, цехтарҙың ритмле эшләүҙәренә һәм бөтә предприятиеларҙең дә ныҡлы рәүештә график буйынса продукция етештереүҙәренә өлгәшәсәкбеҙ. Сырье, материалдар, яҙыулыҡ запастарын билдәләнгән нормативтарға яраҡлы хәлгә килтереүсәкбеҙ. Материаль-техник тәьминәттә яҡшыртасаҡбыҙ, материалдарҙы һаҡлауҙа, тотоноуҙа һәм иҫәпкә алыуҙа тәртипте нығытасаҡбыҙ.

Оборот средстволарының һәр бер һумына продукция эшләп сығарыуҙы арттырыу өсөн үҙенә төшөү хаҡын арҙанайтыуға өлгәшәсәкбеҙ, сырьеға, яҙыулыҡҡа, электр энергияһына ныҡышмалы рәүештә экономия һаҡлаҫаҡбыҙ. Һәр бер предприятиела, һәр бер конструкторҙар бюроһында һәм бүлегендә нормализация буйынса эште яҡшыртыу юлы менән, ҡулланыла торған материалдарҙың һәм инструменттең номенклатураһын кәметәсәкбеҙ.

Продукцияны потребителгә өҙлөкһөҙ һәм йылдам рәүештә еткереү иҫәбенә өҙер продукцияны таратыу процесында оборот средстволарының әйләнешен тиҙләтәсәкбеҙ. Аралаш предприятиеларҙең эшен яҡшыртасаҡбыҙ, кооперация поставкаларының регуляр үтәлеүен тәьмин итәсәкбеҙ.

Был йөкләмәләрҙе үтәү беҙҙең предприятиеларҙең барлыҡ звеноларының тиҙ һәм аныҡ эшләүен талап итәсәк. Беҙ был йөкләмәләрҙе үтәрбеҙ, тип, Иосиф Виссарионович, һеҙҙе ышандырабыҙ. Сөнки улар беҙҙең предприятиеларебеҙҙең бик йыллыҡ планды срогынан алда үтәргә тигән патриотик ынтылыш менән солғап алынған бөтә эшселәренең, инженер-техник работниктәренең һәм хеҙмәткәрҙәренең ысын теләктәрен, фекерҙәрен һәм хистәрен кәүҙәләндерәләр.

Кәҙерле юлбашсыбыҙ, йөкләге учителебеҙ һәм дуҫыбыҙ, һеҙгә хеҙмәтсәндәрҙең бәхете өсөн ысын күңелебеҙҙән иҫәнлек-һаулыҡ һәм оҙон ғүмер теләйбеҙ.

Пәшәһен совет халҡының ынеүҙәрен ойоштороусы һәм рухландырыусы бөйөк Ленин—Сталин партияһы!

Пәшәһен беҙҙең Бөйөк юлбашсыбыҙ һәм учителебеҙ, туғаныбыҙ йөкләге интәш **Сталин!**

**Башҡорт АССР-ы промышленность һәм транспорт работниктәренең 1949 йыл 11 апрелдәге конференцияһында ҡабул ителде.**

## Үҙенә төшөү хаҡы кәметелде

Өфө декстрин заводы коллективе республикабыҙҙың данлыҡлы 30 йыллығы хөрмәтенә алынған социалистик йөкләмәһен уңышлы башҡарғайны. Беренсе кварталдың производство планы 130 процентҡа үтәлде. Завод тик юғары сифатлы продукция эшләп сығарҙы. Сырье, материалдарҙы яҡлы һәм электр энергияһын һаҡлап тотоноу, дөйөм завод расходтарын ҡыҫҡартыу һөҙөмтәһендә продукцияның үҙенә төшөү хаҡы 12,7 процентҡа кәмене. Ошо юлдар менән государствоға 54 мең һумдан күберәк саф файҙа бирелде.

Коллектив беренсе Май байрамын достонлы ҡаршылау өсөн ныҡышмалы көрәшә. Апрель айы планын срогынан алда үтәү, продукцияның сифатын яҡшыртыу буйынса алынған йөкләмәләр тормошҡа ашырыла. Александр Чуткин өлгәһендә 7 юғары сифат бригадаһы төҙөлөп, уңышлы ғына эшләп килә.

Декстрин цехының смена мастерҙәре Мәхәмәтвәлиев, Ивановская, картонаж цехында Удальцова, Тимербулатова, Шевкунова, Коростелева, Копылов интәштәрҙең бригадалары май алды ярышының алдынғылары булып торалар. Коллектив профсоюздарҙың X съезын хеҙмәт күтәреләше менән ҡаршылай.

**С. Мораторов,**
Декстрин заводы директоры.

Май алды социалистик ярышы

## Хеҙмәт күтәреләше

СТӘРЛЕТАМАҠ. Ленин исемендәге станоктар төҙөү заводының коллективе ҡаланың промышленность предприятиеларын үҙенең яҡынан-яҡы инициативаһы менән стахановсы вахта дәрәжәләренә. Хәҙер был заводтың 500-ҙән артыҡ кешеһе профсоюздарҙың X съезы хөрмәтенә стахановсы вахтаға баҫты. Уларҙың бөтәһе лә үҙҙәренең производство нормаларын уңышлы үтәй. Ә 260 профсоюз члене норма үтәлешен 120 процентҡа күметмәй. Смена һайлы 2—3 норма биреүселәрҙең һаны көндән-көн арта.

Заводта хеҙмәт етештереүсәнлеге һуңғы вағыттарҙа 5 процентҡа күтәрелде. 4 ай эсендә уның коллективы Тыуған илебеҙгә 200 мең һумлыҡ пландан тыш накопление бирҙе. Хәҙер бында 4 айлыҡ производство планы ваҡытынан һәм бөтә комплекстар буйынса ла үтәлде.

Алдынғы коллектив өлгәһенә эйәреп, ҡаланың башҡа предприятиеларе юғары хеҙмәт күрһәткестәре биралар. Төҙөү машиналары заводының коллективында социалистик ярыш көндән-көн массовый тес алға, эшселәр һәм инженер-техник работниктәр үҙҙәренең йөкләмәләрен арттырып үтәйҙәр. Бер ай эсендә генә завод продукцияһының үҙенә төшөү хаҡы 0,4 процентҡа кәмене. Ә хеҙмәт етештереүсәнлеге 0,5 процентҡа күтәрелде. Шулай уҡ материалдарҙы тотоноу ҙа бында 8 процентҡа ҡыҫҡартылды. Йыл башынан алып был коллектив запасты нормативҡа ҡарағанда 100 мең һумға ҡыҫҡартты.

Апрель айының беренсе декадаһындағы үтәлеш тә ҡаланағы предприятие коллективтарының үҫештәрен күрһәтә. Ун көн эсендә генә Лесозавод айлыҡ пландың 58,1 процентен, спичзавод 54,5 процентен, Горместпром комбинаты 52,5 процентен, «Красный пролетарий» заводы 39,8 процентен, икмәк комбинаты 38,4 процентен үтәнеләр.

## Пландан тыш продукция

Мәсетле районының «Новый путь» промартеленең һөҙөмтәле фабрикаһы ҙур уңыштар менән эшләй. Уның коллективы үткән йылда пландан тыш 50 мең һумлыҡ һөҙөмтәле биргәйне. 1949 йылдың беренсе кварталы планын да 1 мартта үк үтәп, һөҙөмтәләр 20 мең һумлыҡ продукция эшләнеләр.

Хәмитова, Ярушина, Насирова, Мәҙтахова интәштәр айырыуса юғары хеҙмәт күрһәткестәрҙе биралар. Уларҙың норма үтәлеше апрель айында 300 процентҡа етте.

**М. Миңнияров.**

## БАҪЫУ ЭШТӘРЕ ОСОРОНДА ПОЛИТИК-МАССОВЫЙ ЭШ

ВКП(б) Үҙәк Комитетенең февраль Пленумы ҡарарҙарын үтәү нигеҙендә, үткән йыл һауа шарттарының ыңғай булмауына ҡарамаҫтан, Йомағужа районы колхозсылары социалистик игенселектең культураһын күтәреүҙә һәм ауыл хужалығы артелдәренең экономик көүәтен ныҡытыуҙа күренекле уңыштарға өлгәштеләр. Был, бөтәһенән дә элек, район партия ойошмаһының ауыл хужалығы мәсьәләләре менән тәрәнерәк һәм оперативерәк шөғөлләнә башлауының һөҙөмтәһе булып тора. Шулай уҡ был йыйылғы баҫыу эштәрен ҡыҫҡа срокта үткәреү, юғары урожай өсөн көрәштә артабан көсәйтеү — район партия ойошмаһының боевой бурысы булып тора.

Хужалыҡ өлкәһендәге өлгәшеүҙәр хеҙмәтсәндәр араһында политик-массовый эштең өлгәләй ҡуйылыуына нигеҙләнгән. Ошоноң өсөн ВКП(б)-ның район комитеты һәм колхоз партия ойошмалары яҙғы сәсеү осорында был эште кин һәм маҡсатҡа юнәлешле итеп ойоштороу мәсьәләләренә үҙ эштәренең иғтибары үҙәгендә тоталар. Баҫыуҙарҙа 600-гә яҡын агитатор эшләйәсәк. Улар звеноларға, баҫыусылыҡ һәм трактор бригадаларына беркетелделәр. Политик-массовый эштәрҙе ойоштороу мәсьәләләре агитаторҙарҙың семинарҙарында һәм конференцияларында киткәләп тикшерелде. «Кызыл байрак» колхозы агитаторы Ғәлиев, Салауат исемендәге колхоз агитаторы Хисмәтуллин һәм башҡа алдынғы агитаторҙар үҙҙәренең ынғай эш тәжрибәләре менән уртаҡлаштылар. Агитколлектив стәкселәренә һәм агитаторҙарға эш пландары төҙөргә ярҙам күрһәтелде.

Бынан тыш, һәр бер тәүге партия ойошмаһы әргәһендәге агитколлективта инструктив конференциялар үткәрелде. Мәҫәлән, М. Горький исемендәге колхоз агитколлективенең стәкселә ниттә Кобзев «Игенселектең культураһын күтәреүҙә юғары урожай звеноларының роле» һәм «Сифат өсөн көрәш—иген өсөн көрәш» тигән темалар буйынса беседаларҙы нисек ҡороу тураһында консультация үткәрҙе, был турала инде әүәлдән уҡырға кәрәклеген әйтте.

Яҙғы сәсеү осорында культура-ағартыу учреждениеларе айырыуса яҡшы эшләргә тейештәр. Был тәңгәлдә беҙ байтаҡ эш эшләнек. ВКП(б) райкомы бюроһында бер нисә тәүге партия ойошмаһы секретареңен һәм ауыл Совете председателдәренең клуб һәм уҡыу йорттарының эше тураһында отчеттары тыңланды. Культура-ағартыу учреждениеларе работниктәренең семинары үткәрелде. Уларҙың практик эш пландары төҙөлдө. Салауат исемендәге колхоз клубы райондың күп кенә клубтарына өлгө булырлыҡ эшләй. Клуб бинаһы партия һәм хөкүмәт стәкселәренең портреттары менән, яҙғы сәсеүгә арналған плакаттар һәм лозунгылар менән матур итеп бизәлгән. Бында королокка ҡаршы көрәш мәсьәләләре буйынса 10 доклад уҡылды. Клуб мөдире интәш Мищлебаев регуляр рәүештә стена газетаһы сығарып тора. Клубтың активе 20 кешегә етә. Улар һәм мәктәп уҡыусылары көсө менән клуб сәхнәһендә йыш ҡына концерттар һәм спектаклдәр ҡуйылды. Художестволы үҙ эшмәкәрлек түңәрәктәре яҙғы сәсеү осорында яңыртылған репертуар буйынса эшләйәсәк. Колхоз партия ойошмаһы (секретаре интәш Хисмәтуллин) клуб эше менән аләнән-әле шөғөлләнә. Уның инициативаһы буйынса быйыл клубтың библиотекаһы яңы китаптар менән тулылайҙырылды, радио приемник алынды. «Сеятель», М. Горький исемендәге һәм башҡа колхоздарҙың да клубтары яҡшы эшләй. «Сеятель» колхозы агитаторы интәш Царев партия һәм хөкүмәттең ҡоролоҡҡа ҡаршы көрәш саралары тураһындағы тарихи ҡарарын кин һәм оҫта пропагандалауы менән мәҡтәлә. Был мәсьәлә буйынса колхозсылар араһында ул ундан артығыраҡ беседа үткәрҙе. Баҫыу эштәре осорында район колхоздарында 13 уҡыу өйө, 28 клуб һәм 3 библиотека эшләйәсәк.

МТС һәм колхоз партия ойошмалары трактористар араһында политик-массовый эште йәйелдереүгә ҙур иғтибар итәлер. МТС хеҙмәтләндергән бөтә колхоздарҙа ла культәгеҙдәр булдырылды һәм улар матур итеп йыһазландырылды. Подгорный МТС-ында 22 кеше агитатор булып эшләй. Уларҙың бөтәһе лә тематик план һәм көрәкле әҙәбиәт менән тәьмин ителгән. Королоҡҡа ҡаршы көрәш һәм яҙыулыҡ материалдарын экономлы тотоноу тураһындағы беседалар буйынса агитаторҙар өсөн консультация үткәрелде. Район үҙәге комсомолцтәренән ике культбригада төҙөлдө, 63 урында күсмә библиотека булдырылды. «Прогресс», «Кызыл байрак», М. Горький исемендәге һәм башҡа — бөтәһе 21 колхозда—радиоприемниктәр эшләйәсәк. Кинофикацияның район буйлеге колхозсыларҙы кино менән хеҙмәтләндереүҙе ойоштора.

Баҫыу эштәренең тәүге көндәренән үк хеҙмәт етештереүсәнлеген юғары кимәлгә күтәреүҙә социалистик ярыштың киң йәйелдереү — айырыуса ҙур иғтибарға эйә булып тора. Уның менән хәҙер бөтә колхозсылар ҙа солғап алынды. Ярыштың һөҙөмтәләрен сағылдырып тороу өсөн бөтә баҫыусылыҡ һәм трактор бригадаларында ла күрһәткес таҡталары булдырылды. Алдынғыларҙың эш методтары стена газеталарында, боевой листоктарҙа һәм «молнияларҙа» киң яҡтыртыласаҡ. Уларҙы сығарыу эшенә колхоздарҙың иң әҙерлекле һәм тәжрибәле коммунистарҙе, комсомолцтарҙе һәм ауыл интеллигенцияһы йәлеп ителде.

Колхозсылар һәм МТС работниктарҙе араһында политик-массовый эште дөрөҫ ойоштороу, социалистик ярышты киң йәйелдереү — юғары урожай алыу өсөн көрәштә мөһим сара булып тора.

**К. Ғәлиев,**
ВКП(б)-ның Йомағужа райкомы секретаре.

# 1949—1951 йылдарҙа малсылыҡта юғары күрһәткестәргә өлгәшкән өсөн ауыл хужалығы алдынғыларына Социалистик Хеҙмәт Геройы исеме биреү һәм СССР ордендары һәм медалдәре менән наградлау тураһында

## *СССР Верховный Совете Президиумының У К А З Ы*

Мал һанын үҫтереү һәм унын продуктивлеген арттырыу малсылыҡты күтәреү эшенда мөһим бурыс булып торғанлығын иҫәпкә алып һәм колхозсыларҙы, совхоз работниктарын, шулай уҡ башҡа ауыл хужалығы работниктарын малсылыҡта юғары күрһәткестәргә өлгәшкәндәре өсөн дәртләндереү маҡсатында СССР Верховный Совете Президиумы ҡарар ита:

1. Малсылыҡты үҫтереүҙә юғары күрһәткестәргә өлгәшкәндәре өсөн колхозсыларға, совхоз, МТС, ғилми-тикшеренеү институттарының эксперименталь базалары һәм тәжрибә станциялары работниктарына, колхоз председателдәренә, совхоз, эксперименталь базалар һәм МТС директорҙарына, зоотехниктарға, колхоз, совхоз, участка һәм пунктҙарҙың ветеринар работниктарына, хеҙмәтсәндәр депутаттарының район Советтәре башҡарма комитеттәре председателдәренә, партияның район комитеттәре секретарҙарына, район ауыл хужалығы бүлектәре мөдирҙәренә, район ауыл хужалығы бүлектәренең баш зоотехниктарына, баш ветеринар врачтарына һәм мал аҙығы буйынса агрономдарына Социалистик Хеҙмәт Геройы исеме бирелә йәки улар СССР ордендәре һәм медалдәре менән наградланалар, тип билдәләргә.

2. Социалистик Хеҙмәт Геройы исемен биреү һәм СССР ордендәре һәм медалдәре менән наградлау түбәндәге күрһәткестәр өсөн үтәлә, тип билдәләргә:

колхоз председателдәренә, зоотехниктарға, ветеринар работниктарға, колхоз фермалары мөдирҙәренә, совхоз һәм эксперименталь базаларҙың директорҙарына, зоотехниктәренә, ветеринар работниктәренә, фермалар һәм бүлексәләр управляющийҙәренә — Социалистик Хеҙмәт Геройы исеме — продукты биреүсе малдың һәм ҡоштоң һәр бер төре буйынса мал үҫешенең йыллыҡ планын колхоз, совхоз һәм эксперименталь базалар буйынса 50 процентҡа тиклем дә кәм булмаған күләмдә арттырып үтәгәндә бирелә; Ленин ордене менән наградлау — 30 процентҡа тиклем дә кәм булмаған күләмдә, Хеҙмәт Ҡызыл Байраҡ ордене менән наградлау — 20 процентҡа тиклем дә кәм булмаған күләмдә, «Хеҙмәт батырлығы өсөн» медале һәм «Хеҙмәт отличиеһе өсөн» медале менән наградлау — 10 процентҡа тиклем дә кәм булмаған күләмдә арттырыш үтәгәндә үткәрелә;

һыйыр һауыусыларға, мал көтөүселәргә, бығау ҡарауҙыларға, йәш малдарҙы ҡарауҙыларға, суҡа ҡарауҙыларға, ҡабандарға, ҡош ҡарауҙыларға, совхоз һәм колхоздарҙың малсылыҡ фермалары бригадирҙәренә — продукты биреүсе малдың һәм ҡоштоң һәр бер төре буйынса мал үҫешенән колхоз, совхоз һәм эксперименталь базалар планына яраҡлы рәүештә йыллыҡ планын арттырыш үтәгән шарттарҙа бирелә;

һәм малсылыҡтың продуктивлеге йәш малдарҙы үҫтереү, малдарҙы ашатыу һәм көтөүлектә һимертеү, ҡонсолоҡ, мал аҙығы культураларының юғары урожайын алыу буйынса күрһәткестәрҙең береһен үтәгән шарттарҙа бирелә.

### I. БЕР ҺЫЙЫРҘАН ЙЫЛЫНА УРТАСА ҺӨТ ҺАУЫП ҺӘМ ҺӨТ МАЙЫ АЛЫУ БУЙЫНСА (КИЛОГРАММДАРҘА)

Колхоздарҙың, совхоздарҙың һәм эксперименталь базаларҙың һыйыр һауыусылары, һауын һыйырҙарҙы ҡараусы көтөүселәре, ферма мөдирҙәре, зоотехниктәре һәм бүлексә мөдирҙәре, зоотехниктәре һәм ветеринар работниктәре, колхоз председателдәре, совхоз һәм эксперименталь базаларҙың директорҙары өсөн:

| | Социалистик Хеҙмәт Геройы исеме бирелә | Награднлау: Ленин ордене менән | Хеҙмәт Ҡызыл Байраҡ ордене менән | „Хеҙмәт батырлығы өсөн" йәки „Хеҙмәт отличиеһе өсөн" медале менән |
|---|---|---|---|---|
| Колхоздарҙа: | | | | |
| Һөт һауын алырға | 5000 | 4500 | 3500 | 2500 |
| Шул һөттән май алырға | 190 | 170 | 133 | 95 |
| Яҡы һауын алынған һөттән күпме булыуына ҡарамаҫтан май алырға | 190 | 170 | 133 | 95 |
| Совхоздарҙа: | | | | |
| Һөт һауын алырға | 5500 | 5000 | 4000 | 3000 |
| Шул һөттән май алырға | 210 | 190 | 150 | 115 |
| Яҡы һауын алынған һөттән күпме булыуына ҡарамаҫтан май алырға | 210 | 190 | 150 | 115 |

### II. БЫҘАУҘАРҘЫҢ, КӨТӨҮҘӘ йөрөтөп ҺӘМ АШАТЫП ҺИМЕРТЕЛӘ ТОРҒАН МӨГӨЗЛӘ ЗӘРЕ МАЛДАРҘЫҢ ТӘҮЛЕККӘ УРТАСА АУЫРЛЫҒЫН АРТТЫРҒАН ӨСӨН (ГРАМДАРҘА).

Колхоздарҙың, совхоздарҙың һәм эксперименталь базаларҙың бығау ҡарауҫылары, йәш малдарҙы үҫтереү, малдарҙы ашатыу, көтөүҙә йөрөтөп һәм ашатып һимертеү буйынса мал ҡарауҫылары, ашатыу һәм көтөүҙә йөрөтөп һимертеү пунктары бригадирҙәре, мөдирҙәре, ферма һәм бүлексә мөдирҙәре, зоотехниктәре һәм ветеринар работниктәре, колхоз председателдәре, совхоз һәм эксперименталь база директорҙары өсөн:

| | Социалистик Хеҙмәт Геройы исеме бирелә | Награднлау: Ленин ордене менән | Хеҙмәт Ҡызыл Байраҡ ордене менән | „Хеҙмәт батырлығы өсөн" йәки „Хеҙмәт отличиеһе өсөн" медале менән |
|---|---|---|---|---|
| 4 айлыҡҡа тиклемге бығауҙар | 1200 | 1000 | 850 | 750 |
| 6 айлыҡҡа тиклемге бығауҙар | 1000 | 850 | 750 | 600 |
| 6 айлыҡтан ҙур булған йәш малдар | 800 | 700 | 600 | 500 |
| Малды ашатып һимертәндә | 1500 | 1250 | 1000 | 850 |
| Көтөүҙә йөрөтөп һимертәндә | 1000 | 900 | 750 | 650 |

Ошо Указдың 2 статьяһындағы 1 һәм II бүлектәрҙә һәйләнеп үтелгән күрһәткестәр өсөн малсылыҡ алдынғыларына Социалистик Хеҙмәт Геройы исеме биреү һәм СССР ордендары һәм медалдәре менән наградлау һыйыр һауыусы тарафынан йыл башына үҙенә бирелгәлгән һәр бер һыйырҙан йыл һайын былтыр алған һәм һыйырҙарҙың һанын составынан һөт һауын алған, ашатып һәм көтөүҙә йөрөтөп һимертәүҙә булған малдың кәм тигәндә 3 ай тәүлегенә тәүлекләп үртаса ауырлығын арттыра барған шарттарҙа, шулай уҡ бығау ҡарауҫылар тарафынан бығауҙар тулыһынса һаҡланғанда, һыйыр һауыусылар, көтөүселәр һәм бригадирҙәр тарафынан һыйырҙар тулыһынса һаҡланғанда, мал ҡарауҫылар, ашатып һәм көтөүҙә йөрөтөп һимертәү пунктары мөдирҙәре, совхоз һәм эксперименталь база фермалары управляющийҙәре тарафынан ашатып һәм көтөүҙә йөрөтөп һимертәлә торған малдар һәм йәш малдар тулыһынса һаҡланғанда, хеҙмәтләндерелгән малдарҙың һаны түбәндә күрһәтелгәндәрҙән дә кәм булмағанда:

(мал һаны)

| | Һыйырҙар (һауын һыйырҙар) | 6 айлыҡтан ҙур булған йәш малдар | Көтөүҙә һимертәлә торған мал | Ашатып һимертәлә торған мал |
|---|---|---|---|---|
| Һыйыр ҡарауҫылар | 8 | — | — | — |
| Бығау ҡарауҫылар | — | 25 | — | — |
| Мал ҡарауҫылар | 24 | йәки 50 | йәки 50 | йәки 40 |
| Бригадирҙәр | 24 | — | йәки 100 | йәки 150 |
| Колхоз председателдәре һәм ферма мөдирҙәре, колхоздарҙың зоотехниктәре, ветеринар работниктар | 32 | — | йәки 200 | — |
| Бүлексәләрҙең, фермаларҙың управляющийҙәре, совхоздарҙың һәм эксперименталь базаларҙың зоотехниктәре һәм ветеринар работниктәре | 32 | — | йәки 200 | йәки 300 |
| Совхоздарҙың һәм эксперименталь базаларҙың директорҙары, өлкән зоотехниктәре һәм өлкән ветеринар работниктәре | 64 | — | йәки 500 | йәки 500 |

### III. СУҪҠА БАЛАЛАРЫН ҮРСЕТЕҮ ҺӘМ СУҪҠАЛАРҘЫ ҺИМЕРТЕҮ БУЙЫНСА

Колхоздарҙың, совхоздарҙың һәм эксперименталь базаларҙың суҡса ҡарауҫылары, бригадирҙәре, фермаларҙың, бүлексәләрҙең, һимертеү пунктарының мөдирҙәре, зоотехниктәре һәм ветеринар работниктәре, колхоздарҙың председателдәре, совхоздарҙың һәм эксперименталь базаларҙың директорҙары өсөн:

| | Социалистик Хеҙмәт Геройы исеме бирелә | Награднлау: Ленин ордене менән | Хеҙмәт Ҡызыл Байраҡ ордене менән | „Хеҙмәт батырлығы өсөн" йәки „Хеҙмәт отличиеһе өсөн" медале менән |
|---|---|---|---|---|
| Йыл башына булған һәр бер 9 айлыҡтан өлкән инә суҡаһан, 2 айлыҡ сағында тере килеш ауырлығын уртаса кәм тигәндә 15 килограмға өткәреп, имеүҙән айырылғанға тиклем йыл буйына суҡа балаһы үҫтергәне өсөн кәм тигәндә (баш) | 25 | 22 | 19 | 16 |
| Йыл буйына һимертеүҙә бер баш суҡаһан уртаса айына кәм тигәндә өҫтәмә ауырлыҡ алғаны өсөн (килограмм) | 27 | 24 | 20 | 17 |
| Колхоздарҙа налог һалына торған һәр бер 100 гектарына, тере килеш ауырлығында кәм тигәндә суҡа ите алған өсөн (тонна) | 1,0 | 0,9 | 0,75 | 0,6 |
| Суҡа балаһының 4 айлыҡ сағында тере килеш кәм тигәндә уртаса ауырлығын алған өсөн (килограмм) | 45 | 40 | 36 | 32 |
| Совхоздарҙа йыл башына булған һәр бер 9 айлыҡтан өлкән инә суҡаһан, тере килеш ауырлығында кәм тигәндә уртаса суҡа ите алғаны өсөн (тонна) | 2,2 | 2,0 | 1,7 | 1,6 |
| Тоҡомсолоҡ совхоздарында, эксперименталь базаларҙа һәм колхоздарҙың тоҡомсолоҡ фермаларында һәр бер инә суҡаһан, 4 айлыҡтан да кәм булмаған сағында шул тиклем һанда суҡа балаһы үҫтергәне өсөн (баш) | 25 | 22 | 19 | 16 |
| Шуларҙан уртаса һәр бер инә суҡаға 14-се тоҡомло суҡа балаһы: | | | | |
| элиталар | 11 | 9 | 7 | 6 |
| 1 класлылар | 3 | 5 | 7 | 8 |

Ошо Указдың III бүлегендә һәйләлеп үтелгән күрһәткестәрҙән бирәрәнә өлгәшкән өсөн алдынғыларға Социалистик Хеҙмәт Геройы исеме биреү һәм уларҙы ордендар һәм медалдәр менән наградлау суҡалар һаны кәм тигәндә түбәндәгеҫә булғанда үткәрелә:

| | Инә суҡалар | Имеүҙән айырылған суҡа балалары | Уртаса айына һимертеүҙә булған суҡалар һаны |
|---|---|---|---|
| Колхоздарҙағы суҡа ҡарауҫылар өсөн | 7 | йәки 75 | йәки 50 |
| Совхоздарҙағы һәм эксперименталь базаларҙағы суҡа ҡарауҫылар өсөн | 9 | йәки 75 | йәки 50 |
| Совхоздарҙағы эксперименталь базаларҙағы бригадирҙәр өсөн | 20 | йәки 150 | — |
| Колхоздарҙың председателдәре, ферма мөдирҙәре, зоотехниктәре һәм ветеринар работниктәре өсөн | 20 йәки тере килеш ауырлығында 10 тонна суҡа ите | — | — |
| Совхоздарҙың һәм эксперименталь базаларҙың фермалары һәм бүлексәләре управляющийҙәре өсөн | 40 | — | — |
| Совхоздарҙың һәм эксперименталь базаларҙың директорҙары, өлкән зоотехниктәре һәм өлкән ветеринар работниктәре өсөн | 60 | — | йәки 500 |
| Һимертеү пунктарының мөдирҙәре өсөн | — | — | 300 |

### IV. ҺАРЫҠ БӘРӘСТӘРЕ ҮҪТЕРЕҮ ҺӘМ ҺАРЫҠ ЙӨНӨ ҠЫРҠЫП АЛЫУ БУЙЫНСА

Колхоздарҙың, совхоздарҙың һәм эксперименталь базаларҙың өлкән чабандары, фермаларҙың һәм бүлексәләрҙең управляющийҙәре, зоотехниктәре һәм ветеринар работниктәре, колхоздарҙың председателдәре, совхоздарҙың һәм эксперименталь базаларҙың директорҙары өсөн:

| | Социалистик Хеҙмәт Геройы исеме бирелә | Награднлау: Ленин ордене менән | Хеҙмәт Ҡызыл Байраҡ ордене менән | „Хеҙмәт батырлығы өсөн" йәки „Хеҙмәт отличиеһе өсөн" медале менән |
|---|---|---|---|---|
| **Нәҙек йөнле тоҡомло һәм был тоҡом менән яҡшыртылған һарыттар буйынса** | | | | |
| Йыл башына булған һәр бер 100 һарыҡ һәм йәш һарыҡтан, имеүҙән айырылыу ваҡытына шул тиклем бәрәһе ғаған сағында (баш) | 125 | 120 | 112 | 105 |
| Һәм нәҙек йөнле тоҡомло һәм был тоҡом менән яҡшыртылған оло йәштәге бер һарыттан уртаса кәм тигәндә шул тиклем йөн ҡырҡып алған сағында (килограмм) | 6,5 | 6,0 | 5,6 | 5,0 |
| Нәҙек йөнле тоҡомло һәм был тоҡом менән яҡшыртылған бер йәшлек бер баш йәш һарыттан уртаса кәм тигәндә шул тиклем йөн ҡырҡып алған сағында (килограмм) | 5,5 | 5,0 | 4,5 | 4,2 |
| **Ярым эре йөнле тоҡомло һәм был тоҡомдар менән яҡшыртылған һарыттар буйынса** | | | | |
| Йыл башына булған һәр бер 100 баш һарыттан һәм йәш һарыттан күрһәтелгән һанда бәрәстәр алған ваҡытта (баш) | 125 | 120 | 112 | 105 |
| Һәр бер өлкән һарыттан уртаса алғанда кәм тигәндә күрһәтелгән һанда (килограмм) йөн ҡырҡып алған ваҡытта | 5,5 | 5,3 | 4,8 | 4,2 |
| Бер йәшлек һәр бер һарыттан кәм тигәндә күрһәтелгән һанда (килограмм) йөн ҡырҡып алған ваҡытта | 4,5 | 4,0 | 3,5 | 3,2 |
| Йыл башына булған һәр бер 100 баш һарыҡ һәм йәш һарыттан 105 бәрәс алған ваҡытта, тире өсөн һуйылған бәрәстәрҙе лә иҫәпләп, кәм тигәндә күрһәтелгән һанда (процент) 1-се сортлы тире алған ваҡытта | 85 | 80 | 72 | 65 |
| **Түн өсөн үҫтереле торған һарыттар тоҡомо буйынса** | | | | |
| Йыл башына булған һәр бер 100 баш һарыттан һәм йәш һарыттан, тирәһенән түн тегә торған тоҡомдарының бәрәстәрен кәм тигәндә күрһәтелгән һанда үҫтергән ваҡытта (баш) | 260 | 240 | 225 | 210 |
| Һәр бер һарыттың кәм тигәндә тере килеш ауырлығы (килограмм) | 55 | 55 | 50 | 50 |
| Һәр бер бәрәстән имеүҙән айырған ваҡытта кәм тигәндә тере килеш ауырлығы (килограмм) | 18 | 18 | 17 | 16 |
| **Ҡуй тоҡомло һарыттар буйынса** | | | | |
| Йыл башына булған һәр бер 100 баш ҡуй һарығынан һәм йәш һарыттан күрһәтелгән һанда кәм тигәндә бәрәс үҫтергән ваҡытта (баш) | 125 | 117 | 112 | 108 |
| Һәр бер бәрәстән имеүҙән айырылған ваҡытта кәм тигәндә тере килеш ауырлығы (килограмм) | 45 | 40 | 35 | 30 |

Һарыҡсылыҡ буйынса алдынғыларға Социалистик Хеҙмәт Геройы исеме биреү һәм уларҙы СССР ордендәре һәм медалдәре менән наградлау һарыҡсылыҡ буйынса продуктивлек күрһәткестәренә өлгәшкән һәм һәр бер һарыттан кәм тигәндә түбәндәге һанда йәш мал үҫтергән ваҡытта үткәрелә:

| | Һарыҡ | бәрәстәр |
|---|---|---|
| Өлкән чабандар өсөн | 400 | 600 |
| Түн өсөн үҫтереле торған һарыттары булған колхоздарҙың, совхоздарҙың һәм эксперименталь базаларҙың чабандары өсөн | 100 | — |
| Колхоз председателдәре, ферма мөдирҙәре, колхоздарҙың зоотехниктәре һәм ветеринар работниктәре, совхоз фермаларының һәм эксперименталь базаларҙың управляющийҙәре өсөн | 1200 | 1500 |
| Түн өсөн үҫтереле торған һарыттары булған колхоз фермалары мөдирҙәре, совхоз фермалары һәм эксперименталь базалар управляющийҙәре өсөн | 200 | — |
| Совхоздарҙың һәм эксперименталь базаларҙың директорҙары, өлкән зоотехниктәре һәм өлкән ветеринарҙары өсөн | 3000 | 3500 |

### V. ТАУЫҠТАРҘЫҢ ЙОМОРТҠА ҺАЛЫУҘАРЫ ҺӘМ ӨЙРӘКТӘР, ҠАҘҘАР, ҠУРҠАЛӘР ҮҪТЕРЕҮ БУЙЫНСА

Колхоздарҙың, совхоздарҙың һәм эксперименталь базаларҙың ҡош ҡарауҫылары, бригадирҙәре, ферма мөдирҙәре һәм управляющийҙәре, колхоз председателдәре, колхоздарҙың, совхоздарҙың һәм эксперименталь базаларҙың директорҙары, зоотехниктәре, ветеринар работниктәре өсөн:

| | Социалистик Хеҙмәт Геройы исеме бирелә | Награднлау: Ленин ордене менән | Хеҙмәт Ҡызыл Байраҡ ордене менән | „Хеҙмәт батырлығы өсөн" йәки „Хеҙмәт отличиеһе өсөн" медале менән |
|---|---|---|---|---|
| Һәр бер тауыҡтан йомортҡа алған өсөн (дана). | | | | |
| а) йомортҡаны күп һалыусы тоҡом | 225 | 200 | 175 | 130 |
| б) башҡа тоҡомдар | 190 | 170 | 160 | 105 |
| Йыл башында булған һәр бер өлкән ҡоштан үрсем алған һәм үҫтергән өсөн кәм тигәндә (тере кәйенсә килограмдарҙа): | | | | |
| а) өйрәктәр | 100 | 85 | 75 | 55 |
| б) ҡаҙҙар | 75 | 65 | 60 | 50 |
| в) ҡурҡалар | 125 | 110 | 90 | 60 |

Ҡонсолоҡ буйынса алдынғыларға Социалистик Хеҙмәт Геройы исеме биреү һәм СССР ордендәре һәм медалдәре менән наградлау кәм тигәндә түбәндәге һанда (баш) өлкән ҡоштар булған ваҡытта үткәрелә:

| | Тауыҡтар | Өйрәктәр | Ҡаҙҙар | Ҡурҡалар |
|---|---|---|---|---|
| Колхоздарҙағы ҡош ҡарауҫыларға | 500 | 300 | 100 | 100 |
| Совхоздарҙағы һәм эксперименталь базаларҙағы ҡош ҡарауҫыларға | 1000 | 500 | 200 | 200 |
| Ҡонсолоҡ фермалары мөдирҙәренә, колхоз председателдәренә, зоотехниктәргә һәм ветеринар работниктәргә | 1500 | 750 | 300 | 300 |
| Совхоздарҙың һәм эксперименталь базаларҙың бригадирҙәренә һәм ферма мөдирҙәренә | 2000 | 1000 | 400 | 400 |
| Совхоздарҙың һәм эксперименталь базаларҙың ферма һәм бүлексә управляющийҙәренә, зоотехниктәренә һәм ветеринар работниктәренә | 4000 | 2000 | 700 | 700 |
| Совхоздарҙың һәм эксперименталь базаларҙың директорҙарына, өлкән зоотехниктәренә һәм өлкән ветеринар работниктәренә | 6000 | 3000 | 1000 | 1000 |

### VI. МАЛ АҘЫҒЫ ҺӘМ СИЛОС КУЛЬТУРАЛАРЫНАН ЮҒАРЫ УРОЖАЙ АЛЫУ, КҮП ЙЫЛЛЫҠ, БЕР ЙЫЛЛЫҠ ҮЛӘНДӘРҘӘН ҺӘМ ТӘБИҒИ БОЛОНЛОҠТАРҘАН ЮҒАРЫ БЕСӘН УРОЖАЙҺЫ АЛЫУ БУЙЫНСА

а) колхоздарҙың, совхоздарҙың, эксперименталь базаларҙың баҫыусылыҡ һәм мал аҙығы бригадалары (звенолары) звеноводтары, бригадирҙәре, колхоздарҙың председателдәре, агрономдары һәм зоотехниктәре, совхоздарҙың, эксперименталь базаларҙың бүлексәләре (фермалары) управляющийҙәре, агрономдары, механиктәре һәм трактор бригадалары бригадирҙәре һәм тракторҙистәре, совхоздарҙың һәм эксперименталь базаларҙың директорҙары, өлкән агрономдары һәм өлкән механиктәре өсөн:

(бер гектарҙан центнерҙәрҙә)

| | Социалистик Хеҙмәт Геройы исеме бирелә | Награднлау: Ленин ордене менән | Хеҙмәт Ҡызыл Байраҡ ордене менән | „Хеҙмәт батырлығы өсөн" йәки „Хеҙмәт отличиеһе өсөн" медале менән |
|---|---|---|---|---|
| Мал соголдәре | 800 | 700 | 600 | 400 |
| Мал аҙығы гәрәнкәһе һәм турнепсе | 650 | 550 | 450 | 350 |
| Мал аҙығы өсөн үҫтереле торған кишер | 500 | 450 | 400 | 300 |
| Мал аҙығы өсөн үҫтереле торған кәбәҫ һәм ҡарбуз | 700 | 600 | 500 | 400 |
| Силос культуралары — кукуруза, сорго, конбағыш, мал аҙығы өсөн үҫтереле торған кәбәҫтә (силос массаһы) | 600 | 500 | 400 | 300 |
| Күп йыллыҡ үҙәкле һәм ҡырғыллы үләндәр (бесән) | 80 | 70 | 60 | 50 |
| Бер йыллыҡ үләндәр (бесән) | 70 | 60 | 50 | 40 |
| Тәбиғи үләндәр (бесән): | | | | |
| Сағыл үләндәре | 50 | 40 | 35 | 25 |
| Тупай үләндәре | 100 | 80 | 70 | 50 |

(Аҙағы 3-се битте).

# 1949—1951 йылдарҙа малсылыҡта юғары күрһәткестәргә өлгәшкән өсөн ауыл хужалығы алдынғыларына Социалистик Хеҙмәт Геройы исеме бирәү һәм СССР ордендары һәм медалдәре менән наградлау тураһында

## СССР Верховный Совете Президиумының УКАЗЫ

(Аҙағы. Башы 2-се битте).

б) МТС директорҙары, өлкән агрономдары һәм өлкән механиктәре өсөн:

(бер гектарҙан центнерҙарҙа)

| | Социалистик Хеҙмәт Геройы исеме бирәү | Наградлау | | |
|---|---|---|---|---|
| | | Ленин ордене менән | Хеҙмәт Ҡыҙыл Байрак ордене менән | "Хеҙмәт батырлығы өсөн" йәки "Хеҙмәт отличиһе өсөн" медале менән |
| Мал сегелдәре | 600 | 525 | 450 | 350 |
| Мал аҙығы ғәрәнкәһе һәм турнепсы | 550 | 450 | 400 | 275 |
| Мал аҙығы өсөн үҫтерелә торған кишер | 400 | 350 | 300 | 250 |
| Мал аҙығы өсөн үҫтерелә торған кәбәҫ һәм ҡарбыз | 575 | 500 | 425 | 300 |
| Силос культуралары — кукуруза, сорго, конбағыш, мал аҙығы өсөн үҫтерелә торған кәбәҫтә һәм башҡалар (силос массаһы) | 500 | 400 | 350 | 275 |
| Күп йыллыҡ үҙәкле һәм ҡыяҡлы үләндәр (бесән) | 65 | 60 | 50 | 40 |
| Бер йыллыҡ үләндәр (бесән) | 60 | 50 | 40 | 35 |
| Тәбиғи үләндәр (бесән): | | | | |
| Сабыл үләндәре | 40 | 35 | 30 | 25 |
| Туғай үләндәре | 80 | 60 | 50 | 40 |

в) МТС-тарҙың участка агрономдары, участка механиктәре, тракторбригадалары бригадирҙәре һәм трактористәре өсөн:

(бер гектарҙан центнерҙарҙа)

| | Социалистик Хеҙмәт Геройы исеме бирәү | Наградлау | | |
|---|---|---|---|---|
| | | Ленин ордене менән | Хеҙмәт Ҡыҙыл Байрак ордене менән | "Хеҙмәт батырлығы өсөн" йәки "Хеҙмәт отличиһе өсөн" медале менән |
| Мал сегелдәре | 650 | 575 | 500 | 400 |
| Мал аҙығы ғәрәнкәһе һәм турнепсы | 600 | 500 | 450 | 325 |
| Мал аҙығы өсөн үҫтерелә торған кишер | 450 | 400 | 340 | 280 |
| Мал аҙығы өсөн үҫтерелә торған кәбәҫ һәм ҡарбыз | 625 | 550 | 475 | 350 |
| Силос культуралары — кукуруза, сорго, конбағыш, мал аҙығы өсөн үҫтерелә торған кәбәҫтә һәм башҡалар (силос массаһы) | 550 | 450 | 400 | 325 |
| Күп йыллыҡ үҙәкле һәм ҡыяҡлы үләндәр (бесән) | 70 | 65 | 55 | 45 |
| Бер йыллыҡ үләндәр (бесән) | 65 | 55 | 45 | 40 |
| Тәбиғи үләндәр (бесән): | | | | |
| Сабыл үләндәре | 45 | 40 | 35 | 25 |
| Туғай үләндәре | 90 | 70 | 60 | 45 |

Урожайлыҡ буйынса күрһәткестәр һуғарылған участкаларҙа 20 процентҡа күтәрелә.

Ауыл хужалығы алдынғыларына ошо Указдың VI бүлегендә һанап үтелгәнсә, азық һәм силос культураларының ҡалған участкаларынан, күп йыллыҡ, бер йыллыҡ үләндәрҙән һәм тәбиғи сабынлыҡтарҙан планлы урожай йыйнап алған шарттарҙа, общественный малдар һанына тәлә ителгән кимәлдә һуғылы һәм тупас азыҡтар менән тәьмин ителгән һәм орлоҡ культураларынан һәм тәп техник культураларҙан планлы урожай алған шарттарҙа, шулай уҡ күрһәтелгән мал аҙығы культураларының бер гектарынан VI бүлектә күрһәтелгән һандарҙан кәм булмаған майҙандарҙа (гектарҙарҙа) урожай алған шарттарҙа, Социалистик Хеҙмәт Геройы исеме бирелә, һәм улар СССР ордендары һәм медалдәре менән наградланалар:

| 1 | Колхоздар, совхоздар һәм эксперименталь базаларҙың бригадалыҡ һәм мал аҙығы эргәһендә бригадаларының звеноводтары өсөн | Колхоздар, совхоздар һәм эксперименталь базаларҙың бригадалыҡ һәм мал аҙығы эргәһендә бригадаларының бригадирҙары өсөн | Колхоз председательдәре, агрономдары, совхоздарҙың һәм эксперименталь базаларҙың бүлексәләре (фермалары) управляющийҙәре, агрономдары, механиктәре, тракторбригадаларының бригадирҙары һәм трактористәре өсөн | Совхоздарҙың һәм эксперименталь базаларҙың директорҙары, өлкән агрономдары, өлкән механиктәре өсөн | МТС-тарҙың тракторбригадалары бригадирҙәре һәм трактористәре өсөн | МТС-тарҙың участка агрономдары һәм механиктәре өсөн | МТС директорҙары, өлкән агрономдары, өлкән механиктәре өсөн |
|---|---|---|---|---|---|---|---|
| | 2 | 3 | 4 | 5 | 6 | 7 | 8 |
| Мал аҙығы сегелдәре | 3 | 6 | 15 | 50 | 35 | 50 | 150 |
| Мал аҙығы ғәрәнкәһе, турнепсы һәм кишере | 3 | 6 | 15 | 50 | 35 | 50 | 150 |
| Мал аҙығы ҡабағы һәм мал аҙығы ҡарбузы | 5 | 15 | 20 | 50 | 35 | 50 | 150 |
| Силос культуралары — кукуруза, сорго, конбағыш, мал аҙығы кәбәҫтәһе һәм башҡалар | 7 | 12 | 20 | 50 | 40 | 50 | 150 |
| Күп йыллыҡ үҙәкле һәм ҡыяҡлы культуралар. | 15 | 30 | 100 | 200 | 175 | 200 | 900 |
| Бер йыллыҡ үләндәр | 10 | 18 | 75 | 200 | 150 | 200 | 800 |
| Тәбиғи үләндәр | | | | | | | |
| Сабыл үләндәре | 15 | 25 | 150 | 225 | 225 | 225 | 1000 |
| Туғай үләндәре | 20 | 30 | 120 | 200 | 200 | 200 | 900 |

3. Наградлауға бирелгән колхозсылар, совхоз, эксперименталь базалары работниктары, колхоз председательдәре, совхоз, эксперименталь базалары директорҙары, зоотехниктар һәм ветеринар работниктар ошо Указдың икенсе статьяһындағы II, III, IV, V бүлектәрендә күрһәтелгәнсә мал һәм ҡош һандарынан юғары продуктлылыҡ алырға тейештәр, ә ошо төрҙәге малдарҙың һәм ҡоштарҙың ҡалғандарынан план буйынса ҡаралғандан да кәм булмаған продуктивлыҡҡа ирешкән булырға тейештәр.

4. Малсылыҡ алдынғыларына, колхоз председательдәренә, зоотехниктарға, ветеринар работниктарға, колхоз фермалары мөдирҙәренә, МТС работниктарына, совхоздарҙың һәм эксперименталь базаларҙың директорҙарына, өлкән зоотехниктарға, өлкән ветеринар врачтарға, фермалар һәм бүлексәләр управляющийҙәренә Социалистик Хеҙмәт Геройы исеме бирәүҙе һәм СССР ордендары һәм медалдәре менән наградлауҙы колхоздар государствоға мәжбүри тапшырыуҙарҙы, контрактацияны һәм МТС эштәре өсөн натуралата түләүҙе үтәгән, ә совхоздар, эксперименталь базалар — государствоға ауыл хужалығы продуктылары тапшырыу планын үтәгән шарттарҙа ғына үтәрелә.

5. Хеҙмәтсәндәр депутаттарының район Советы исполкомдары председательдәренә, партия район комитеттәре секретарҙәренә, район ауыл хужалығы бүлеге мөдирҙәренә, баш зоотехниктарға, баш ветеринар врачтарға һәм был бүлексәләрҙең мал аҙығы өҫтерлау буйынса агрономдарына, участка һәм пункттарҙың зоотехниктәренә һәм ветеринар работниктәренә үҙҙәренең эштәре менән прогулкы бирә торған һәр бер мал һәм ҡош буйынса йыллыҡ планды кәм тигәндә 30 процентҡа, тотош район, участка һәм пункт буйынса һөт һауып алыуҙың планлы заданиеһен кәм тигәндә 20 процентҡа, йән ҡырҡып алыуҙы 15 процентҡа, малдарҙы көтөүҙә йөретеп һәм ашатып һимертеү планын 30 процентҡа арттырып үтәүҙе тәьмин иткәндәре өсөн Социалистик Хеҙмәт Геройы исеме бирелә тип билдәләргә: продукты бирә торған һәр бер мал һәм ҡош буйынса йыллыҡ планды кәм тигәндә 20 процентҡа һәм һөт һауып алыу планын кәм тигәндә 15 процентҡа, йән ҡырҡып алыу планын 12 процентҡа, малдарҙы көтөүҙә йөретеп һәм ашатып һимертеү планын 20 процентҡа арттырып үтәгәндә, юғарыла күрһәтелгән работниктар Ленин ордене менән наградланалар; продукты бирә торған һәр бер мал һәм ҡош үҫтереүҙең йыллыҡ планын кәм тигәндә 15 процентҡа, һөт һауып алыу планын кәм тигәндә 10 процентҡа, малдарҙы көтөүҙә йөретеп һәм ашатып һимертеү планын 15 процентҡа үтәгәндә Хеҙмәт Ҡыҙыл Байрак ордене менән наградланалар.

Күрһәтелгән работниктарға Социалистик Хеҙмәт Геройы исеме бирәү һәм ордендар менән наградлау, тотош район, зооветучастка һәм пункт буйынса государствоға ауыл хужалығы продуктыларын мәжбүри тапшырыу, контрактация һәм МТС эштәре өсөн натуралата түләү планын үтәгән шарттарҙа ғына үтәрелә.

Айырыуса отличие күрһәткән колхозсылар, хеҙмәтсәндәр депутаттарының район Совете исполкомдарының, партия район комитеттәренең, район ауыл хужалығы бүлектәренең, государство племрассадниктәренең, инкубатор-ҡошсолоҡ станцияларының, яһалма тороҡтороу пункттарының работниктәре, шулай уҡ совхоздар трестары, ғилми-тикшереневү учреждениелары, өлкә, край ауыл хужалығы управлениелары, ауыл хужалығы Министерстволары, совхоздар Министерстволары, азық промышленносе Министерстволары, союзный һәм автономиялы республикаларҙың өҫтәлек һәм һөтсөлек промышленносе Министерстволары, шулай уҡ СССР ауыл хужалығы Министерствоһы, СССР совхоздар Министерствоһы, СССР азық промышленносе Министерствоһы, СССР өҫтәлек һәм һөтсөлек промышленносе Министерствоһы, тышҡы сауҙа Министерствоһы етәкселәре һәм специалистары, малсылыҡтың продуктивлеген күтәреүҙә юғары күрһәткестәр алыуҙы ойоштороуҙа ҡатнашыуҙарына ҡарап, СССР ордендары һәм медалдәре менән наградланалар.

6. Социалистик Хеҙмәт Геройы исемен алыуға һәм СССР ордендары һәм медалдәре менән наградлауға тапшырыуҙы ошо Указға ярашлы рәүештә, хеҙмәтсәндәр депутаттарының өлкә һәм край Советы башҡарма комитеттәренең, союзный һәм автономиялы республикалар Министрҙәр Советтәренең ауыл хужалығы буйынса комитеттары буйынса, республикаларҙың, крайҙарҙың һәм өлкәләрҙең статистик управлениелары начальниктәре тарафынан тикшерелгән материалдары нигеҙендә, колхоздар буйынса — СССР ауыл хужалығы Министерствоһы, ә совхоздар буйынса — СССР совхоздар Министерствоһы, СССР өҫтәлек һәм һөтсөлек промышленносе Министерствоһы, СССР азық промышленносе Министерствоһы һәм тышҡы сауҙа Министерствоһы үткәрә, тип билдәләргә.

*СССР Верховный Совете Президиумының Председателе Н. ШВЕРНИК.*

*СССР Верховный Совете Президиумының Секретаре А. ГОРКИН.*

Мәскәү, Кремль,
1949 йыл, 20 апрель.

Һүрәттә: Аксен ауыл хужалығы техникумының II-се курс студенттары зоотехника буйынса практик занятиела. М. Әхмәтйәнов фотоһы.

## Сталинсе хәстәрлеккә эшлекле яуап

АРХАНГЕЛЬ. (Телефон аша) «12 лет РККА» колхозының һөтсөлек тауар фермаһы работниктәре партия һәм хөкүмәттең «колхоздарҙың һәм совхоздарҙың продукты бирә торған общественный малсылығын үҫтереүҙең ес йыллыҡ планы тураһындағы» ҡарарын ҙур күтәренкелек менән ҡаршыланылар.

Һуңғы 6 йыл эсендә ферма малсылыҡтың продукты биреүсәнлеген йылдан-йыл күтәрә бара. Һыйыр һауыусылар һәр бер йылай башҡорт һыйырынан 1944 йылда 1385-әр литр, 1946 йылда —1610-ар литр һәм 1948 йылда— 2227-шәр литр һөт һауып алдылар. Малдарҙың продукты биреүсәнлеген күтәреү буйынса был ферма республикала иң алдынғыларҙан һанала. Әммә малдар алыу планы ла арттырып үтәлә.

— Беҙ был уңышлыҡҡа малдарҙы яҡшы тәрбиәләү арҡаһында өлгәштек. Беҙҙең малдар йыл әйләнәһенә етерлек һутлы азыҡ менән тәьмин ителәләр. Йәй көтөүлектәрҙә участкаға бүләбеҙ. Һыйырҙар көн һайын бер участканан икенсегә күсерелә баралар. Һыйырҙар көн йәрәш борсолорға тейеш түгелдәр, бының өсөн беҙ быйыл үҙ кесабеҙ менән йылға аша күпер һалабыҙ. Был һыйырҙарҙың көтөүлеккә йөреү юлын 2,5 километрға ҡыҫҡартыуға мөмкинлек бирәсәк,—ти ферма мөдире Шәһит Рябов.

Колхоз малсылығы тураһындағы сталинсе хәстәрлеккә яуап итеп ферма работниктәре юғары йөкләмәләр алдылар. Фермаһын ин алдынғы һыйыр һауыусыларынан Аниә Мәсеҙовә һәм Мария Савина инә һөт һауып алырға һүз бирҙеләр. Ферма работниктәре малсылыҡ продуктылары тапшырыу буйынса йыллыҡ планды срогынан алда үтәргә һәм 1949 йылда фермаһы төкәмсолоҡ фермаһы итеүгә өлгәшергә ҡарар иттеләр.

# Сталинсе беренсе биш йыллыҡ план

☆

*(ВКП(б)-ның XVI конференцияһының 20 йыллығына карата)*

☆

Бынан 20 йыл элек, 1929 йылдың 23 апрелендә, ВКП(б)-ның XVI конференцияһы—партияның һәм бөтә совет халҡының тормошонда мөһим тарихи мәғәнә булған конференция асылды.

Партияның XVI конференцияһы шундай обстановкала йыйылды: партияның XIV һәм XV съездарының тарихи ҡарарҙарын тормошҡа ашырыу нигеҙендә илде социалистик индустриялаштырыу эшендә яңы уҫ ҙур уңыштарға өлгәшелде. Был осорҙа крәҫтәндән хужалыктарҙы коллективлаштереү юлдарында ауыл хужалығын артабан үҫтереү һәм күтәреү буйынса киҫкәтергеһеҙ бурыс бөтә ҙурлығы менән килеп баҫты. Троцкийселарҙең һәм зиновьевселарҙең советҡа ҡаршы блогын тар-мар итеү, ун оппортунистар йәшәндә кулактар агентураһының ҡырҡа фаш итә һәм ҡыйратға барып, большевиктар партияһы инициатор Сталин етәкселегендә совет халҡын социализмдың яңынан-яңы бейек еңеүҙәргә ышаныслы рәүештә алға алып барҙы.

ВКП(б)-ның XVI конференцияһында СССР халҡ хужалығын үҫтереүҙә партияның XV съезы директиваларына ярашлы рәүештә эшләнгән һәм илдә социалистик индустриялаштырыуҙың һәм ауыл хужалығын коллективлаштереүҙең бөтә барышы менән әҙерләнгән беренсе биш йыллыҡ планды тикшереү һәм ҡабул итеү төп мәсьәлә булып торҙо.

Конференция беренсе сталинсе биш йыллыҡ планды—социализм төҙөүҙең бейек планын, СССР промышленносен һәм ауыл хужалығын хәҙерге заман техникаһы менән ҡоралландырыуҙың көһәбәт планын ҡабул итте. Шуның менән бергә XVI конференция биш йыллыҡ планды ун капиталистар тарафынан яҡланған «минималь» вариантын кире ҡағты һәм бөтә шарттарҙа ла мәжбүри вариант сифатында «оптималь вариантты раҫланы».

Биш йыллыҡ план халҡ хужалығына 1928—1933 йылдарҙа капитал һалыу күләмен 64,6 миллиард һум итеп билдәләне. Шуларҙан промышленносҡа һәм электрификацияға 19,5 миллиард һум, Транспортҡа—10 миллиард һум, ауыл хужалығына—23,2 миллиард һум индерергә билдәләнде. Эшләп сығарыу хәрәжәттәре етештереүҙе үҫтереүгә айырыуса ҙур иғтибар бирелә инде, сөнки был ялде индустриялаштырыуҙы тормошҡа ашырыу, Советтәр Союзының оборона булдыҡлылығын нығытыу һәм капиталистик илдәргә ҡарата бойондороҡло булмыуҙан ҡотолоу өсөн хәл иткес әһәмиәтле булып тора инде. Шуға ярашлы рәүештә биш йыллыҡ план буйынса промышленносҡа һалына торған капиталдың 78 процентә эшләп сығарыу хәрәжәттәре етештереүсе промышленносҡа юнәлтелә инде.

Беренсе биш йыллыҡ планда социалистик индустрияның һәм электрификацияның Днепрогәс, Свирь, Зуев һәм башҡа электр станциялары кеүек, Магнитогорск, Краматорск һәм башҡа металлургия һәм машиналар төҙөүсе заводтар кеүек, Сталинград трактор заводы, Ростов ауыл хужалығы машиналары заводы, Березники химик комбинаты һәм башҡа бик күп эре предприятиелар кеүек гиганттарын төҙөүҙе тормошҡа ашырыу ҡаралды.

Интеш Сталинден күрһәтеүенсә, беренсе биш йыллыҡтың төп бурысы илебеҙҙе яңы, хәҙерге заман техникаһы рельстарына күсереүҙән, СССР-ҙы аграр һәм көсһеҙ илдән индустриаль һәм көүәтле илгә әйләндереүҙән, капиталистик элементтарҙе аҙағына тиклем ҡыҫырыклап сығарыуҙан, социализм төҙөү өсөн икономик база төҙөүҙән, ваҡ һәм таркау ауыл хужалығын эре коллектив хужалыҡ рельстарына күсереүҙән, СССР-ҙың оборона булдыҡлылығын бөтә саралар менән нығытыуҙан торҙо.

Хеҙмәтсәндәр массаларын бәйек Ленин—Сталин партияһы етәкселегендә беренсе сталинсе биш йыллыҡтың программаһын 4 йыл да 3 ай эсендә үтәнеләр. Был тарихи уңышта большевиктар партияһының сәскәрыуы буйынса йәйелдерелгән социалистик ярыш ҙәҙәттән тыш ҙур роль уйнаны.

Интеш Сталин етәкселегендә партия массаларҙы беренсе биш йыллыҡтың маһаҡ бурыстарын тормошҡа ашырыуға күтәрҙе. XVI конференция беренсе биш йыллыҡ планды үтәү һәм срогынан алда үтәү өсөн социалистик ярыш йәйелдереү тураһында «Советтәр Союзының бөтә эшселәренә һәм хеҙмәтсән-крәҫтиәндәренә» махсус мөрәжәғәт ҡабул итте. Беҙҙең илдең үҫешендә биш йыллыҡ план менән асылған бейек перспективалар массаларҙы Тыуған илгә героик, ижади һәм фиҙакәр рәүештә хеҙмәт итеүгә рухландырҙы.

Социалистик ярышты кин үҫтереү беренсе биш йыллыҡ планды уңышлы тормошҡа ашырыуҙа бик ҙур роль уйнаны.

Партияның XVI конференцияһы шулай уҡ ауыл хужалығын үҫтереү юлдары тураһында интеш М. И. Калининдең докладын тыңларҙе. Ҡабул ителгән резолюцияла конференция ваҡ, таркау крәҫтиән хужалыҡтарын ауыл хужалығын коллективлаштереү юлына күсереү бурысының киҫкәтергеһеҙ булыуын айырыуса билдәләне.

Партияның 1927 йыл декабрҙә булып үҙған XV съезында партияның һәм халыҡтың юлбашсыһы интеш Сталин ауыл хужалығының артталығын бөтөрөү юлын гениаль рәүештә алдан күрә белеү менән күрһәткәйне. Мәсьәлә ваҡ һәм таркау крәҫтиән хужалыҡтарын эре һәм бергәләшкән хужалыҡтарға әйләндереү, ерҙе яңы, юғары техника нигеҙендә коллектив эшкәртеүгә күсеү юлы менән хәл итергә кәрәк ине.

Партияның XV съезының ауыл хужалығын коллективлаштереүҙе бөтә саралар менән йәйелдереү тураһында ленин Сталинден күрһәтмәһе буйынса ҡабул ителгән ҡарарҙың тормошҡа ашырыуҙа партияның XVI конференция асылыу ваҡытына беренсе уңыштар өлгәшелгәйне инде. Ләкин крәҫтиән хужалыҡтарының дөйөм массаһының колхоздар ул ваҡытта бик бәләкәй урын алып торалар ине әле, крәҫтиән хужалыҡтарының тик 1,7 процентә генә колхоздар менән солғанып алынғайны.

ВКП(б)-ның XVI конференцияһы илде индустриялаштырыуҙа өлгәшелгән уңыштарға, һәм айырым алғанда, ауыл хужалығы машиналары төҙөү эшендәге уңыштарға, МТС-тарҙы ойоштороуға һәм үҫтереүгә, ауылда кооператив обществоһын үҫтереүгә таянып, ауыл хужалығын коллективлаштереүҙе бөтә саралар менән артабан үҫтереү ҡәрәкле күрһәтте.

Социалистик төҙәлештә йәйелдереү, илде социалистик индустриялаштырыуҙы һәм ауыл хужалығын коллективлаштереүҙе тормошҡа ашырыу синфи дошмандарҙың, барынан элек кулактарҙың, бик ҡатты ҡаршылыҡ күрһәтеүе шарттарында, тышҡы капиталистик камауҙың дошмандарса ташланыуҙары шарттарында алып барылды.

Ун оппортунистар — бухариселәр кулактарҙың партия эсендә ерәнес агентураһы булдылар. Ун оппортунистар илде социалистик индустриялаштырыуға ҡаршы, ауыл хужалығын коллективлаштереүгә ҡаршы сығыш яһанылар; улар совхоздарҙың һәм колхоздарҙың үҫешен тотоп торорға һәм туҡтатырға маташтылар. Улар кулак менән бергәләп тыныс йәшәү өсөн, «кулактың социализмға барып инеүе» өсөн агитация алып барған хәлдә, ауылда кулактар иҙеүен көнгәгә һаҡлап ҡалдырырға ынтылдылар.

ВКП(б)-ның XVI конференцияһы ун тайпылыштың партияның ленинсе политикаһынан бөтөнләйгә баш тартыу, туранан-тура кулактар позицияһына күсеү тип әйәпләне һәм партияны был осорҙа төп ҡорҡыныс булған ун тайпылышҡа емергес удар бирергә саҡырҙы.

ВКП(б) Үҙәк Комитетенең һәм Үҙәк Контроль Комиссияһының берләштерелгән апрель пленумы тураһында һәм был пленумда ВКП(б)-лағы ун тайпылыш мәсьәләһе буйынса интеш Сталинден сығышы тураһында интеш В. М. Молотовтың информацион докладын тыңлағандан һуң, XVI конференция Үҙәк Комитет һәм Үҙәк Контроль Комиссияһы пленумының ҡарарын тулыһынса хупланы һәм «Партияның эске эштәре тураһындағы» резолюцияны бер тауыштан ҡабул итте, унда ун тайпылышсылар ҡырҡа рәүештә әйәпләнә.

Илде социалистик индустриялаштырыуҙы тормошҡа ашырыу һәм ауыл хужалығын социалистик нигеҙҙә ҡайтанан ҡороу эшенә тотоноу бөтә государство аппаратының эш сифатына ҡарата яңы юғары таләптар ҡуйҙылар. ВКП(б)-ның XVI конференцияһы государство аппаратын яҡшыртыу мәсьәләләренә ҙур иғтибар бирҙе һәм бюрократизмға ҡаршы көрәш тураһында Үҙәк Контроль Комиссияһы — Эшсе—крәҫтиән Инспекцияһы тарафынан тәҡдим ителгән резолюцияны ҡабул итте.

Конференция үҫешен резолюцияһында үҙ-үҙенә тәнҡитләүҙе йәйелдереү һәм бигерәк тә, бөтә эште яҡшыртыу өсөн, үҙ-үҙенә тәнҡитләүҙең социалистик ярыш көүәк формаларын үҫтереү бурысын айырыуса билдәләне.

Партияның составын яҡшыртыу мәсәләһе ВКП(б)-ның XVI конференцияһы интеш Ярославский доклады буйынса ВКП(б) члендәренә һәм кандидаттарына тәҙәртеү һәм тикшереү үткәреү тураһында резолюция ҡабул итте.

Партияның XVI конференцияһынан бирле 20 йыл ваҡыт үтте. Был осор эсендә большевиктар партияһы, бейек Сталин тарафынан етәкселәк ителгән совет халҡы мактаулы, героик юраҡ һәм еңеүҙәр юлын үтте.

Беренсе биш йыллыҡты срогынан алда үтәгәндән һуң, икенсе биш йыллыҡ та шундай уҡ уңышлы тормошҡа ашырылды, һәм совет халҡы эсенсе сталинсе биш йыллыҡты үтәүгә тотонды.

Илде социалистик индустриялаштырыуҙың һәм ауыл хужалығын коллективлаштереүҙең тарихи планын уңышлы рәүештә тормошҡа ашырыу беҙҙең Тыуған илебеҙҙе социалистик державаһына әйләндерҙе.

Социализмдан тулы еңеүе нигеҙендә беҙҙең илдә кешенең кеше тарафынан эксплоатацияланыуы бөтөрөлде, халҡтарҙың дуҫлығы, совет халҡының морәль-политик берәмлеге, яҡынлы совет патриотизмы көүәк совет обществоһын алға алып барыуҙы көүәтле кәстәр үҫтерҙе һәм нығынылар. Совет халҡының материаль һәм культура кан-өреш кимәле күтәрелде.

Совет обществоһ һәм государство ҡоролошонон бейек кәсе Бейек Ватан һуғышы йылдарында айырыуса асыҡлыҡ менән көүәләнде, был һуғышта совет халҡы һәм уның Ҡоралды Көстәре герман фашизмын һәм япон империализмын бөтә донъя күләмендә тарихи еңеүгә өлгәштеләр.

Хәҙер, һуғыштан һуңғы осорҙа, Ленин—Сталин партияһы етәкселек иткән совет халҡы, массовый социалистик ярышты йәйелдереп барып, һуғыштан һуңғы сталинсе биш йыллыҡты уңышлы рәүештә тормошҡа ашыра, коммунистик обществоһ төҙөүгә табан, ышаныслы аҙымдар менән алға бара.

Л. БЫЧКОВ.

*Матбуғат көнө алдынан*

# Матбуғат таратыу буйынса ике аҙналык

Социалистик тәҙәлектә большевистик матбуғаттың әһәмиәте бик зур. Иптәш Сталиндең классик раҫлауҙа билдәләнеүенсә, матбуғат бөҙөң партияның иң көсле һәм иң үткер ҡоралы булып тора.

Матбуғатты дөрөҫ, үҙ ваҡытында һәм тулыһынса таратыуҙа партия, совет, профсоюз ойошмаларына, связь органдарына зур ҡыуаллыҡ тейә. Сөнки бурыс — большевистик матбуғатты көн һайын яҡшыраҡ таратыуҙан, халыҡтың культура-политик талаптарын ҡәнәғәтләндереүҙән тора.

Хәҙер республикан гәзиткәләрҙең тиражы 100 мең данаға еткерелде. ВКП(б) Өлкә Комитеты партия ойошмаларын һәм связь органдарын өҫтәмә рәүештә бирелгән тираждарҙы (гәзиткәләрҙе) һәр бер колхозға, совхозға, МТС-ҡа һәм халыҡ йәшәй торған һәр бер пунктҡа еткереү иҫәбе менән, иң ҡыҫҡа срокта таратыу бурысын ҡуйҙы.

Ләкин Министерствоның Абзан (начальнигә Пронин), Өбәйҙә (начальнигә Нигмәтов), Әлшәй (начальнигә Останин), Аҡмурғаҙы (начальнигә Головин), Баҡалы (начальнигә Кирьянов), Бөрйән (начальнигә Ҡудашев) район конторалары район есен билдәләнгән тиражды тулыһы менән таратып бөтөрөргә тырышманылар. Улар матбуғат таратыуҙы ойоштороргә, уны үҙ ағышына ташламаҫҡа көрәк инәнен әле булһа аңламағандар.

Был районҙарҙа матбуғат таратыуҙың насар торошоңа ғәйәптең бер өлеше ВКП(б) район комитеттарынең пропаганда һәм агитация бүлектәре өҫтөнә лә төшә. Сөнки улар был эште үҙҙәренең контролгә алына алмағандар һәм гәзиткә яҙылыу кампанияһын үткәреүҙә связь работниктарынә ярҙам ойоштормағандар.

ВКП(б)-ның Өлшәй район комитетенең пропаганда һәм агитация бүлеге мөдире иптәш Ильясов райондағы төүге партия ойошмаларының секретарҙарынә директив хаттар ебәреү менән сикләнгән, ә уның үтәлешен тикшереүҙе ойоштормаған. Ө шул уҡ ваҡытта районда 200-ҙән артыҡ уҡытыусы өлкә гәзиткәләрен уҡымайҙар. Тотош районда «Кызыл Башкортостан» гәзитәһһең 260, «Кызыл Таң» гәзитәһһең 213 кешенең генә алдырыуын, ә райондағы «Сталинсе» гәзитәһһеңең 1650 дана урынына ни бары 633 дана ғына таратылыуын башҡа нәмә менән аңлатырға мөмкин һуң?

Большевистик матбуғат көнө—5 май яҡынлашын килә. Был тарихи көндә матбуғат работниктәре күптәнге традиция буйынса производство өлгөҙөрө менән ҡаршы алалар. Матбуғат көнөнең быйыл да тейешенсә ҡаршы алыныуы көрәк.

Связь Министерствоһының Башкортостан Управленнеһе апрелдең 10-ынан 25-нә тиклем матбуғат таратыуҙы көсәйтеү буйынса ике аҙналыҡ ирлан итте. Район связь конторалары начальниктәре урындағы партия ойошмаларының ярҙамы менән ошо ваҡыт эсендә елкә, ҡала һәм район гәзиткәләрен тулыһы менән таратып бөтөрөүгә олағырға бурыслылар.

Быйыл осен связь агентстволарын булексәләренең начальниктәрен, почта работниктәрен, ведомство һәм колхоз хат ташыусыларын, комсомолсыларҙы мобилизовать итергә көрәк. Халыҡҡа матбуғатты яҡынайтыу маҡсатында колхоздарҙа, совхоздарҙа өйҙәргә йөрөп таратыу, киң рәүештә реклама яһау ҡулланылырға тейеш. Ошо саралардың бөтөһенән тыш эштең барышы өҫтөнән оператив контроль ҡуйырға көрәк. Былар матбуғат таратыу буйынса ике аҙналыҡтың уңышлы үткәреленеүен тәьмин итәсәк.

**Ш. Корбанғолов,**
«Союзпечатьҙың Башкортостан бүлеге начальнигә урынбаҫары.

# Ҡыйғы районында

### 20 звено төҙөлдө

Быйыл яңы кеше колхоздар 20 гектар майҙанда баҫыу һәҙәлауы урман полосалары ултыртасаҡтар. Бының осен 20 звено төҙөлдө. Район ауыл хужалығы бүлегендә звеноводтарҙың 12 кенләк уҡыуҙары үткәрелде.

Бынан тыш Ленин исемендәге колхозда ағас питомнигә осен урын әҙерләнә. Питомникта һары акация, ҡайын, юкә, тополь ағастары һәм ҡарағат ҡыуағы ултыртылясаҡ.

### Ҡыйғы МТС-ы ремонтты тамамланы

Ҡыйғы МТС-ы механизаторҙары тракторҙарға һәм тарылма инвентарҙәргә ремонтты тамамланы. Бөтөһе 53 трактор ремонттан сыҡты. Бригадалар үҙҙәре хеҙмәтләндерәсәк колхоздарға киттеләр.

Хәҙер комбайндарға ремонт эше башланды.

### Иптәш Ғирфановтың уңыштары

Социалистик Хеҙмәт Геройы Солтан Ғирфанов иптәш етәкселек иткән КТФ-ла (Киров исемендәге колхозда) йылҡылар һаны йыл һайын арта. 1949 йыл азағына бында йылҡы һаны 204 башҡа етергә тейеш. Хәҙер уларҙың һаны 197 башҡа етте. 1948 йылда иптәш Ғирфанов 40 бейәнән 40 ҡолон алып тәрбиәләп үҫтерҙе.

Ул етәкселек иткән КТФ 1950 йылда тулҡом фермаһына әйләнәсәк.

### Ауыл хужалығы үҫә

Райондың 47 колхозынә мәңге файҙаланыу осен 71.813 гектар ер, 7118 гектар урман биркетелгән. Колхоздарҙың 410 тимер һабаны, 1346 тырмаһы, 844 арбаһы, 60 сәскә машинаһы, 110 уҡрысы, 45 триерҙ һәм 36 сортировка машинаһы бар. Тиҫтәләгән колхозда автомашина бар.

Был колхоздарҙы 2 МТС хеҙмәтләндерә. Уларҙа йөҙҙәгән трактор, бер нисә тиҫтә комбайн, 4 үҙе йөрөй торған комбайн, 13 катмарлы молотилка һәм башҡа инвентарҙәр ирҙәйләнә.

Быйыл район колхоздары 9000 гектар бойҙай, 400 гектар күп йыллыҡ үлән һәм 1100 гектар техник, йәшелсә культуралары сәсәсәктәр.

### 5410 бала уҡый

Октябрь революцияһына тиклем Ҡыйғы волосында ни бары 185 бала мәктәптә уҡыған, 11 генә уҡытыусы эшләгән. Хәҙер райондың ике урта мәктәбе, 8 ете йыллыҡ һәм 37 башланғыс мәктәбе бар. Уларҙа 5410 бала уҡый. Мәғариф селтәрендә 275 уҡытыусы эшләй.

### 309 спектакль һәм концерт

Ҡыйғы район-ара колхоз-совхоз государство театры 1948 йылда 309 спектакль һәм концерт бирен, 24 мең тамашасыны хеҙмәтләндерҙе.

### Районда культура-ағартыу эштәре

Райондың 24 колхоз, һәм 4 ауыл клубы, 10 уҡыу өйө, 10 ҡызыл мейеше һәм 2 ауыл, 1 район библиотекаһы бар. Культура-ағартыу учреждениеләрендә 22 работник эшләй. Библиотекаларҙа 16900 дана китап бар. Уларҙан 3636 кеше китап алып уҡый.

Район үҙәгендә кинопрокат бүлексәһе эшләй. Уның 3 кусмә кинойы ауылдарҙы хеҙмәтләндерә. Район-ара колхоз-совхоз театрының 19 артисе бар.

26 һаулыҡ һаҡлау учреждениеһенда 48 медицина работнигә эшләй.

### Сейә баксаһы

«Октябрь» колхозы члендәре сейә баксаһы эшләргә булдылар. Өй һыуы буйлап бейек тау һузылған. Уның итәктәрен сейә ағастары ҡапланған. Әлегә тиклем емеш ағастарын һаҡлау эше ҡәнәғәтләнерлек түгел ине. Быйыл колхозсылар төбөн емештәрҙе ҡәртәләп, колхоз баксаһы эшләргә ҡарар иттеләр. Баксаның зурлығы 20 гектар булясаҡ. Унда балыҡҡа бай зур күл дә бар.

Баксасылыҡ бригадаһы емеш ағастарына мичуринсе прививкалар үткәргә әҙерләнә.

### Ауыл тарихен яҙалар

Юкәле-Күл ете йыллыҡ мәктәбе уҡытыусылары Ғирфанов, Шәрифуллин һәм Кирәев иптәштәр ауыл тарихен яҙыу мәсьәләһен күтәрҙеләр. Ауыл ҡарттары уларҙың инициативаһын хупланы. Махсус комиссия төҙөлдө, комиссия ҡарт колхозсылар менән беседалар үткәрҙе.

Тарих быйыл 546 йыл элек булған осорҙан алып яҙыла. Юкәле-Күл ауылында 1773 — 1774 йылдарҙа башҡорт халҡының легендар геройы Салауат Юлаев бер нисә тапҡырҙар булған.

Ошо осорҙоң эш һәм һуғыш ҡоралдарының экспонаттарын, моделдәрен булдырыуға иғтибар ителә. Ауыл тарихен яҙыу буйынса төҙөлгән комиссия ай һайын өҙлөкһөҙ журнал сығарасаҡ.

### Рәмис уҡырға өйрәнде

Киров исемендәге колхоз члены Кәшфи Ғафуанов улы Рәмискә 6 йәш. Ул 5 йәшендә үк уҡырға һәм яҙырға өйрәнде. Хәҙер ул 6-сы класс уҡыусылары кеүек уҡый һәм яҙа белә.

Рәмис үҙенән ҙур туғандарының китаптарын, гәзита һәм журналдарҙы уҡый һәм уҡыған өйөрөн оста итеп һөйләп бирә.

### Ауыл Совете председательдәренең семинары

Ошо көндәрҙә ауыл Советы председательдәренең һәм секретарҙәренең 5 көнлөк семинары үҙғарылды. Семинарҙа ҡатнашыусылар Совет төҙөлөше, Сталинсе Конституция, халыҡ-ара хәл, тәбиғәттә үҙгәртеүҙең сталинсе планы һәм башҡа темаларға лекциялар, докладтар тыңланылар.

**Нур Ғәлимов.**

# Тыныслыҡты яҡлаусыларҙың Бөтә Донъя конгресе

ПАРИЖ, 21 апрель. (ТАСС). Тыныслыҡты яҡлаусыларҙың Бөтә Донъя конгресенең, Италия делегаты Пьетро Ненни председательлегендә булып үткән бөгөн иртәнге ултырышында Англия делегаты, Англия парламентенең члене Зиллиакус ҙур телмәр менән сығыш яһаны.

Зиллиакус, Америка империалистәре тарафынан үткәрелә торған Атлантик договор политикаһын киҫкен тәнҡит аҫтына алды. Был политиканың «дини атаһы» булып Черчилль тора, тине Зиллиакус.

Зиллиакус сәнскеле һүҙҙәр менән, Америка политиктәрен аҡыллан шашҡан кешеләр, тип характерлане. Был политиктар Атлантик договорҙы төҙөп, донъяның ҡәмышын үҙҙәренең ҡарамағына буйһондорорға тырышалар. Форрестолдың аҡылдан шашҡан көйонсә бер ай буйына АҠШ-тың оборона министре вазифаларын үтәгәнлеге күптән түгел генә билдәле булды, тине Зиллиакус. Ләкин был Американың бер генә делегатын лә шик тыуҙырманы. Тик Форрестол отставкаға сығҡандан һуң ғына уның аҡыллан шашыуы тураһында официаль рәүештә ирлан ителде. Форрестолдың аҡылдан шашыуы хеҙмәт вазифаларын үтәу менән килеп сыҡҡанлыҡ арыу, тип аталды.

Зиллиакус унан ары, Атлантик пактты һуғыш ҡоралы, ҡорал лыуҙан артынан ҡыуыу, тип фаш итте.

Атлантик пакт, тине Зиллиакус, бер уҡ ваҡытта илдәрҙең эске эштәренә тығылыуҙы күҙҙә тота. Англияға, икенсе бөтә донъя һуғышы ваҡытында Мальта утрауы уйнаған роль, йәғни конбайыш союзниктар аэродромының роле бирелә. Ләкин Мальта колония булып тора бит. Был оҡшашлыҡтан ныҡлыта яһарға мөмкин.

Зиллиакус, Атлантик пактың БМО Уставы менән иң киткес ҡапма-ҡаршылыҡтарҙа булыуына күрһәтте.

Зиллиакус үҙ телмәренен азағында, Конгресс, тыныслыҡ, социаль тәҙәллек һәм халыҡтар араһындағы хуҫалыҡ осен көрәштен данлы ойошмаһын тәҙәһен, тигән тәкдим индерҙе.

Зиллиакустың сығышынан һуң Ян Дрданың тыныслыҡты яҡлаусыларҙың Бөтә Донъя конгресенең Прагалағы ултырышында яһаған сығышы уҡылды.

Унан һуң председатель, тыныслыҡты яҡлаусыларҙың Бөтә Донъя конгресена ҡушылыуҙары тураһында Эквадор йәштәре социалистик ойошмаһының телеграммаһын уҡыны. Был телеграмма делегаттар тарафынан алҡыштар менән ҡаршыланды. Демократик Грепия вәкиле Акеноти, Азат Грепияның ваҡытлы Халыҡ-демократик хөкүмәтенен һаулыҡ һаҡлау министре һәм мәғариф министренең вазифаларын үтәусе, күренекле хирург, профессор Коккалистең ҡотлау телеграммаһын ирлан итте.

ПАРИЖ. 21 апрель. (ТАСС). Тыныслыҡты яҡлаусыларҙың Бөтә Донъя конгресенең, Габриэль д Арбусье председательлегендә (Франциянын Экваториаль Африкаһы делегаты) булып үткән бөгөнгө киске ултырышында, тыныслыҡты яҡлаусыларҙың Бөтә Донъя конгрессендәге Совет делегацияһының етәксеһе Александр Фадеев, Эжени Коттон (Катын-кыҙҙарҙың Халыҡ-ара демократик федерацияһы), Ломбардо Толедано (Мексика), Польша делегацияһының члене ғалим Дембовский, Венгрия реформа сиркәүенен епископы Альберт Берецки, Куба делегацияһының члене Мирта Агирре, Италия делегацияһының члене священник Дотза, Чехословакия делегаты доктор Плойгар, Англия делегацияһының члене Элизабет Экленд Аллен һәм Чехословакия делегацияһының члене Нейман сығыш яһаны.

Председателлек итеүсе д Арбусье А. Фадеевтең сығыш яһауы тураһында ирлан иткәндә, бөтә делегаттар ҙа аяҡ үрә баҫтылар һәм А. Фадеевте оҙатҡа һүҙылған алҡыштар менән ҡотланылар.

# Цалдаристең белдереүе

АФИНА. 21 апрель. (ТАСС). Афина матбуғаты, демократтарҙың күптән түгел атыш үтерелеүҙәре тураһында бер нәмә лә хәбәр итмәүҙе дауам итә. Ләкин еңеүәтте йәшереп ҡала алманылар. Цалдарис, Димитриу һәм Элефтериадискә ҡарата үлем язаһын ереһә еткереүҙе киҫкенләштереү тураһында киҫә-икрар итергә мәжбүр булды. «Ләкин телеграмма бик һуң килде, — тип өҫтәне ул,— улар инде атылғандар ине».

Цалдарис тарафынан Трюгве Лиҙен ошондай үк телеграмма алынғайны. Трюгве Ли был телеграммаһында, журналистарҙың халыҡ-ара ойошмаһының ҡулдауына һылтанып, «Ризоспастис» гәзитәһһеңең редакторы Такис Фиппостың яҙалауҙы киҫкенләштереүҙе һорағаны. Такис Фиппос компартияны яҡлаған осен хәрби суд тарафынан күптән түгел хөкөм ителгәйне. Был телеграмма шулай уҡ ике көнгә «һуңлаған». Фиппос, журналистарҙың халыҡ-ара ойошмаһының ҡулдауы тураһында Греция властәре белгес үк атылған.

# Көньяҡ Кореяла партизандар хәрәкәте

ПХЕНЬЯН, 21 апрель. (ТАСС). Пхеньян радиоһының хәбәр итеүенә ҡарағанда, партизандарҙың халыҡ ирҙәмында Кореяның көньяғындағы кораллы көрәше таулы һәм урмаллы райондарҙа уңышлы үтә. Алынған хәбәрҙәргә ҡарағанда, Дири районында зур һуғыштар йәйелгән. Обон районында һәм Ханан өйәҙендә ҡаты һуғыштар бара. 11 апрелдә партизандар Судан волосындағы полиция управленнеһенә һөжүм яһаған-дар.

Ли Сын Ман полицияһының ҡарательный отрядтарҙе, халыҡтар партизандарға ярҙам итәләр, тигән һылтау аҫтында халыҡ йәшәгән пунктарҙы яндыралар.

Яуаплы редактор
**F. F. ҒАФАРОВ.**

*Парк төҙөкләндерелә*

ЧЕРНИКОВСК. Быйыл ҡала паркына ремонт үткәреү осен ҡала башҡарма комитеты тарафынан 300 мең һумға яҡын аҡса бүленде. Паркта 450 урынлы йәйге театр төҙөлә, яҡты уҡыу залы, беседкалар йыһазландырыла. Парк матур ҡоймалар менән ҡәртәләп алынасаҡ һәм 20 мең төп ҡыуаҡлыҡ ултыртыла. Хәҙер паркты төҙөкләндереү буйынса ҡыҙыу эш бара.


# Өфө ҡала-ара телефон станцияһы

(Чернышевский урамы, 61)

Ҡалалар араһында һөйләшеү буйынса Өфөлөге телефон станцияһы (Чернышевский урамы, 61-се номерҙа йөрт) Башкортостандың бөтә райондары һәм Алма-Ата, Златоуст, Киев, Ҡазан, Куйбышев, Ленинград, Мәскәү, Молотов, Магнитогорск, Новосибирск, Омск, Свердловск, Саратов, Сталинград, Ташкент, Ульяновск, Челябе, Чкалов ҡалалары менән телефон аша һөйләшергә мөмкинлек бирә. Станция күрһәтелгән ҡалалар менән һөйләшергә расписание буйынса, ә төндә расписаниенән тыш телефон инеүсә ҡала менән һөйләшергә мөмкинлек бирә.

### Станция телефон аша һөйләшергә мөмкинлек бирә:

1. Ойошмалар һәм учреждениеләрҙең телефондары аша, ҡала-ара телефон станцияһында асылған лицевой счеттары буйынса, быныҡ осен алдан аванс индереү шарт.

2. Һөйләшеү пунктынан, түләнә түләнмәгән аҡсаға. Һөйләшеү пунктының адресы: Ленин урамы, 28-се номерҙе йөрт, телефон номеры 2-61-67.

3. Квартира телефондарынан, һөйләшкәндән һуң аҡса түләү юлы менән.

4. Һөйләшкән осен разовый талон буйынса таксофондан башҡа телефон инеүсә телефон аша. Разовый талондар Өфө ҡалаһының телефон инеүсә почта бүлегендә һәм һөйләшеү пунктында һатылалар.

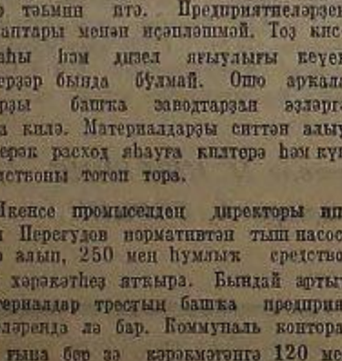

### Станция түбәндәге хеҙмәттәрҙе башҡара:

1. Айырым кешегә һөйләшеү пунктына ҡылеу осен саҡырыу ебәрә.

2. Телефон аша саҡырылған кешегә буласаҡ һөйләшеү йәки абонентҡа һөйләшеүҙең темаһы тураһында белдерә.

3. Бер йәки бер нисә телефонды һәм бер нисә кешене саҡырырға заказдар ҡабул итә.

4. Связь менән файҙаланыу мәсьәләләре буйынса белешмәләр бирә.

Белдереүҙәр һәм абонент осен һөйләшеүҙәрҙән башҡа бөтә төр хеҙмәттәр буш күрһәтелә.

Ҡала-ара телефон станцияһы Башкорт АССР-ының телефон инеүсә районы менән переключка үткәрергә заказдар ҡабул итә.

Райондар менән бөтә төр переключкалар тәңгә, Өфө ваҡыты менән 0 сәғәттән башлап үткәрелә.

Өфө ваҡыты менән 0 сәғәттән алып 7 сәғәткә тиклем һөйләшеү осен аҡса 50 процентҡа кәм түләнә.

Һөйләшеүҙәр буйынса телефон инеүсә белешмәне түбәндәге телефондар аша алып була:

Станция бригадиры — 2-98-90
Белешмәләр бүлеге — 2-79-08
Заказдар өҫтәле — 0-7.

# Эшселәр ҡабул ителә

Һөйләшеп килешеү нигеҙендә ситкә сығып эшләү осен, ашыҡмыс рәүештә, түбәндәге профессиялағы специалистар талап ителә:

◆ ИНЖЕНЕРҘӘР: тау эштәре инженерҙәре, электромеханиктар, обогатителдәр, химик-металлургтар, бораулаусылар — шартлатыусылар, экономистар, бораулаусылар, маркшейҙерҙәр; геологтар, геофизиктар, технологтар, гидрологтар, геодезистар, электриктар, теплотехниктар, дизелистәр, металлургтар, электрорадиосвязистар, финансистар, төҙөүселәр, проектировщиктар, картографтар, хеҙмәт буйынса экономистар.

◆ ТЕХНИКТӘР: тау эштәре техниктәре, маркшейҙерҙәр, электромеханиктар, бораулаусылар— шартлатыусылар, геологтар, бораулаусылар, микрологтар, геологтар, геодезистар, бораулаусылар, метрологтар, тау кормировщиктәре, химиктар, топографтар һәм картографтар, теплотехниктар, механиктар, экскаватор эштәре техниктәре, теплотехниктар, механиктар, (экскаватор һәм дизелдәр буйынса), хеҙмәт буйынса экономистар обогатителдәр, радио-физиктар, төҙөүселәр, геофизиктар, гидрологтар, граверҙәр, дизелистар, механиктар, радио связистар, экономистар.

◆ ВРАЧТАР: хирургтар, терапевтар, теш рентгенология врачтары, мед фельдшерҙәр, фармацевтар.

◆ САУҘА РАБОТНИКТӘРЕ: һатыусылар, товароведтар, склад работниктәре.

◆ БАШҠА СПЕЦИАЛИСТӘР: баш бухгалтерҙәрҙең урынбаҫарҙары, олкән бухгалтерҙәр, почта-телеграф работниктәре һәм II—III класс шоферҙәре, тау мастерҙәре әҙерләү курсында уҡыу осен белемө 10 кластан да кәм булмаған 20 йәштән алып, 30 йәшкә тиклем ирҙәр.

◆ Эшкә ялланыу тураһында белешмәләр алыу осен түбәндәге адресҡа мөрәжәғәт итергә: **Өфө ҡалаһы, Ленин урамы, 7 номерле йорт,** һәр көндө, (ял көндәренән башҡа) иртәнге 10 сәғәттән киске 5 сәғәткә тиклем һәм киске 8 сәғәттән төнгө 12 сәғәткә тиклем.

**Телефон номеры 2-74-27.**

Эшкә ялланыу бүлеге.


Редакцияның адресы: Өфө ҡалаһы Карл Маркс урамы, 25. Телефон номерҙары: яуаплы редактор урынбаҫары — 2-83-87, секретариат һәм совет төҙөлөшө бүлеге 2-80-49, партия төзөлөшө һәм пропаганда бүлектәре 2-78 48, информация бүлеге — 2-72-26, ауыл хуҫалығы һәм промышленность бүлектәре 2-86-29, хеҙмәтсәндәр хаттары, культура һәм төрмөш бүлектәре — 2-90 22.

Д02427. Өлкә газета-журналдар типографияһы. Тиражы 25000.

*Бөтә илдәрҙең пролетарийҙәре, берләшегеҙ!*

# КЫҘЫЛ БАШҠОРТОСТАН

ВКП(б)-ның БАШКОРТОСТАН ӨЛКӘ һәм ӨФӨ КАЛА КОМИТЕТТӘРЕ, БАШКОРТ АССР-ы ВЕРХОВНЫЙ СОВЕТЕ һәм ХЕҘМӘТСӘНДӘР ДЕПУТАТТАРЫНЫҢ ӨФӨ КАЛА СОВЕТЕ ОРГАНЫ.

№ 81 | 1949 йыл, 24 апрель, йәкшәмбе | Хаҡы 20 тин.

## МТС һәм колхоздар араһындағы договорҙы төҙәл үтәргә

Республикабыҙҙың күпселек колхоздары һәм МТС-тары яҙғы баҫыу эштәренә башланылар. Быйыл яҙғы сәсеүҙе ин ҡыҫҡа һәм юғары агротехник срокта һәм төҙәл үтәлеүҙе талап итә. Коллектив хужалыктарҙың да һәм МТС-тарҙың да маҡсаты бер. Яҙғы ауыл хужалығы эштәрен ин ҡыҫҡа срокта һәм юғары агротехник кимәлдә үтәргә, колхоз баҫыуҙарының урожайлылығын күтәрергә һәм государство планын әҙмә-әҙ үтәү—колхоз һәм МТС общественноһенең изге бурысы булып тора.

«Һуғыштан һуңғы осорҙа ауыл хужалығын күтәрергә тураһында» ВКП(б) Үҙәк Комитетенең февраль Пленумы колхоздар менән бер рәттән МТС-тар алдына ла серьез бурыс ҡуйҙы. МТС хеҙмәтләндергән колхоздарҙың баҫыуҙарында урожайлылыҡты күтәрергә, машина-трактор паркын файҙаланыуҙы яртабан яҡшыртыу, трактор эштәренең сифатын күтәрергә һәм бөтә тәп эштәрҙең агротехник срокта үтәлеүен, урожай йыйнауҙы һәм МТС хеҙмәте өсөн натуралата түләүҙе үҙ ваҡытында үткәрергә — машина-трактор станцияларының тәп эш төрҙәре булып иҫәпләнәләр. Шуға күрә лә МТС-тарҙың механизаторҙары баҫыу эштәренең беренсе көндәренән үк договорҙың әҙмә-әҙ үтәлеүе өсөн көрәштәргә мотлаҡ бурыслылар. Һәр бер эш төренең договорҙа билдәләнгән срокта башҡарылмауы — колхоз баҫыуҙарының урожай биреүсәнлеген юғары күтәреүҙең залогы булып тора.

Республикабыҙҙың күп кенә МТС коллективтәре 1948 йылғы сезонда колхоздар алдында үҙҙәренең йөкләмәләрен намыҫ менән үтәнеләр. Дәүләкән, Ленин ордены Дүртөйлө һәм башҡа бер нисә МТС-тарҙың коллективтәре колхоздар һәм МТС тарафынан төҙөлгән договорҙың һәр бер пунктын, тәп эш төрҙәренең һәр береһен агротехник талаптарға яуап бирә алырлыҡ итеп үтәнеләр.

Ләкин ундай МТС-тар республикабыҙҙа ундан артмайҙар. Сөнки күпселек МТС-тар һәр бер тракторға бирелгән сезон нормаһын йомшаҡ һөрөүгә әйләндереп иҫәплап кенә үтәнеләр. Ә тәп эш төрҙәренең күбеһе үтәлмәне, үтәлгәндәре лә билдәләнгән сроктан бик күп ваҡытҡа һуңлап башҡарылды. Һөҙөмтәлә агротехник кимәл түбән булды. Мәҫәлән, Салауат районының Арҡауыл һәм Малаяз МТС-тары коллективтәре үткән сезонда колхоздар менән төҙөшкән договорҙа күрһәтелгән эш төрҙәренең беренсе дә төҙәл үтәмәнеләр. Дөйөм алғанда, йомшаҡ һөрөүгә әйләндереп иҫәпләгәндә государство планы үтәлгән, ә агротехник сроктар, сифат һәм урожай үҫтереп алыу договорҙа күрһәтелгәнсә үтәлмәне.

Республикабыҙҙың МТС-тары һәм колхоздары 1949 йылғы сезонда ауыл хужалығының бигерәк тә игенселектең культураһын артабан күтәреү, яҙғы сәсеү эштәрен юғары агротехник кимәлдә үткәреү, машина кәстәрен яҡшы файҙаланыу һәм колхоз баҫыуҙарынан мул урожай алыу өсөн социалистик ярыш йәйелдерәләр. Социалистик ярыш һөйләшеүҙе түгел, ә ең һыҙғанып эшләүҙе ярата. Ул коммунистик общество төҙөү өсөн көрәштә, хеҙмәт фронтында һыналған метод. Тимәк, ил алдында йөкләмә алдыңмы—уны төҙәл үтә тигән һүҙ. Ә МТС-тарҙың колхоздар алдында алған йөкләмәһе беҙҙең государствобыҙҙың йөкләмәһе ул. МТС-тарҙың колхоздар менән төҙөшкән договоры—серьез әһәмиәткә эйә булған государство документы. МТС коллективе тарафынан договорҙы төҙәл үтәү мотлаҡ талап ителә һәм бик зур әһәмиәткә эйә булып тора.

Хәҙер колхоздарҙа яҙғы сәсеү эштәренә әҙерлек, ә ҡайһы бер райондарҙа өлгөргән участкаларҙы һайлап тырмалау, һөрөү һәм сәсеү эштәре башланды. МТС-тарҙың да тракторҙары эшкә башланылар. Ләкин күп кенә МТС-тарҙың тракторҙары өсөн көрәкле булған эш шарттары тулыһынса тыуҙырылмаған.

Байтаҡ колхоздарҙа трактор бригадалары өсөн яғыулыҡ, һыу ташыусылар, прицепщиктар, ҡарауылсылар итеп ҡараҡлы кешеләрҙе билдәләү фактылары бар. Бындай хәл МТС-тар тарафынан алынған йөкләмәне үтәүгә хәмасаулыҡ итәсәк. Был нормаль булмаған хәл тиҙ бөтөрөлөргә тейеш.

Тиҙҙән МТС-тарҙың трактор бригадалары колхоз баҫыуҙарында массовый тәҫтә эшкә башлаясаҡтар. Колхоздар договорҙа күрһәтелгән эш төрҙәрен төҙәл үтәү өсөн трактор бригадалары һәм трактористәр өсөн тейешле эш шарттары тыуҙырырға бурыслылар. Ә МТС-тарҙың партия, профсоюз һәм комсомол ойошмалары һәр бер трактористың смена заданиеларын юғары сифатлы итеп үтәүен тәьмин итергә тейештәр.

Быйылғы сезонда МТС һәм колхоздар араһындағы договорҙы төҙәл үтәү—әштең һәр бер төре буйынса юғары агротехник кимәлдә, яҡшы сифатта, билдәләнгән срокта үтәлеүен тәьмин итеү—МТС һәм колхоздар общественноһенең көндәлек мөһим эше һәм урындағы партия, совет ойошмаларының боевой бурысы. МТС һәм колхоздарҙың договоры—ауыл хужалығын үҫтереү, игенселектең культуралылығын күтәреү өсөн көрәш законы.

Колхозсылар һәм МТС эшселәре! Договорҙы төҙәл үтәүҙе һәм 1949 йылда мул урожай үҫтереп алыуҙы тәьмин итегеҙ!

## Малсылыҡ өлкәһендә эшләүсе ауыл хужалығы специалистәрен һәм етәксе работниктәрен оҙаҡ йылдар буйына һәм яҡшы эшләүҙәре өсөн СССР ордендәре һәм медалдәре менән наградлау тураһында

### СССР Верховный Совете Президиумы УКАЗЫ

1. Малсылыҡ өлкәһендә эшләүсе һәм был эштә өлөкһөҙ стажы булған зоотехниктәрҙе, ветеринар врачтарҙы, техниктәрҙе һәм фельдшерҙәрҙе, агрономдарҙы, инженерҙарҙы, етәксе работниктәрҙе оҙаҡ ваҡыттар буйына һәм яҡшы эшләүҙәре өсөн СССР ордендәре һәм медалдәре менән наградлауҙы булдырырға:

8 йыл өсөн — «Хеҙмәт отличиеһе өсөн» медале менән;

10 йыл өсөн — «Хеҙмәт батырлығы өсөн» медале менән;

15 йыл өсөн — «Почет билдәһе» ордене менән;

20 йыл өсөн — Хеҙмәт Ҡыҙыл Байраҡ ордене менән;

25 йыл өсөн — Ленин ордене менән.

2. Малсылыҡ өлкәһендә эшләүсе зоотехниктарҙың, ветеринар врачтарҙың, техниктарҙың һәм фельдшерҙарҙың, агрономдарҙың, инженерҙарҙың, етәксе работниктарҙың оҙаҡ йылдар буйына һәм яҡшы эшләүҙәре өсөн СССР ордендәре һәм медалдәре менән наградлауҙы тапшырырға ошо Указды сығарғанға тиклем ауыл хужалығының малсылыҡ өлкәһендә, ауыл хужалығы учреждениеларында, етәксе органдарында эшләгән эштәрен иҫәпкә алып билдәләргә.

3. Малсылыҡ өлкәһендә эшләүсе зоотехниктәр, ветеринар врачтар, техниктәр һәм фельдшерҙәр, агрономдар, инженерҙәр, етәксе работниктәр СССР ордендәре һәм медалдәре менән наградлауға беренсе тапҡыр тапшырғанда ошо Указға ярашлы рәүештә, үҙҙәренең оҙаҡ йылдар эшләүҙәренә лайыҡлы, бер награда алырға хоҡуҡ бирелә.

4. Оҙаҡ йылдар буйына эшләүҙәре өсөн СССР ордендәре һәм медалдәре менән наградлауға тапшырыу союзный һәм союзный-республикан Министерстволары тарафынан йылға бер тапҡыр үткәрелә.

**СССР Верховный Совете Президиумының Председателе**
**Н. ШВЕРНИК.**

**СССР Верховный Совете Президиумының Секретаре**
**А. ГОРКИН.**

Мәскәү, Кремль. 20 апрель 1949 йыл.

# 1949 йылдың I кварталында СССР халҡ хужалығын аяҡҡа баҫтырыу һәм үҫтереү буйынса государство планының үтәлеш йомғаҡтары тураһында

## СССР Министрҙәр Совете эргәһендәге Үҙәк Статистик Управлениеһенең белдереүе

1949 йылдың I кварталында промышленностең, ауыл хужалығының һәм транспорттың үҫеше, капиталь төҙөлөш, тауар әйләнешенең йәйелдереүе һәм халҡтың материаль һәм культура торошо кимәленең күтәрелеүе тураһында мәғлүмәттәр менән характерлана:

### I. Промышленностә производство планының үтәлеше

1949 йылдың I кварталында промышленностең валовой продукцияһы буйынса производство планы Министерстволар тарафынан түбәндәгесә үтәлде:

| | 1949 йылдың I кварталында квартал планының үтәлеш проценте |
|---|---|
| Металлургия промышленносе Министерствоһы | 101 |
| Күмер промышленносе Министерствоһы | 104 |
| Нефть промышленносе Министерствоһы | 99 |
| Электр станциялар Министерствоһы | 102 |
| Химия промышленносе Министерствоһы | 101 |
| Электр промышленносе Министерствоһы | 106 |
| Связь средстволары промышленносе Министерствоһы | 103 |
| Ауыр машиналар төҙөү Министерствоһы | 103 |
| Автомобиль һәм трактор промышленносе Министерствоһы | 102 |
| Станоктар төҙөү Министерствоһы | 105 |
| Машиналар эшләү һәм приборҙар эшләү Министерствоһы | 104 |
| Төҙөлөш һәм юл төҙөү машиналары эшләү Министерствоһы | 107 |
| Транспорт машиналары эшләү Министерствоһы | 95 |
| Ауыл хужалығы машиналары эшләү Министерствоһы | 100 |
| Төҙөлөш материалдары промышленносе Министерствоһы | 102 |
| СССР урман һәм ҡағыҙ промышленносе Министерствоһы | 96 |
| СССР еңел промышленносе Министерствоһы | 102 |
| СССР балыҡ промышленносе Министерствоһы | 97 |
| СССР-ҙың нт һәм һөт промышленносе Министерствоһы | 111 |
| СССР азыҡ промышленносе Министерствоһы | 102 |
| Союзный республикаларҙың урындағы промышленность һәм урындағы яғыулыҡ промышленносе Министерствоһы | 100 |
| Промысловый кооперация | 97 |

План үтәлеше барышында промышленностәге яңы өҫтәмә резервтарҙы барлығы беленде, был, Хөкүмәткә 1949 йылдың I кварталы планы буйынса заданиене арттырырға мөмкинлек бирҙе. СССР-ҙың бөтә промышленноссында валовой продукция буйынса арттырылған план 100,2 процентҡа үтәлде.

1949 йылдың I кварталында пландан тыш байтаҡ һанда промышленность продукцияһы, шул иҫәптән: ҡара һәм төҫлө металл, күмер, паровоздар, тауар һәм пассажирҙар вагондары, думпкарҙар, трамвай вагондары, троллейбустар, автомобилдәр, химик оборудованиелар, электр моторҙары, трансформаторҙар, электр лампалары, телефон аппараттары, радиоприемниктар, тракторҙар, күп кенә ауыл хужалығы машиналары, каустик һәм кальцинланған содалар, минераль ашламалар, буяу һәм башҡа химикаттар, автопокрышкалар, тәҙрә быялалары, кәже-мамыҡ, итек, йөн һәм өбәк тукымалар, резина аяҡ кейемдәре, нт, мал һәм үҫемлек майҙары, кондитер изделиеларе, спирт, консервалар һәм промышленность продукцияһының бик күп башҡа төрҙәре эшләп сығарылды.

Айырым Министерстволар промышленностәге валовой продукцияһы буйынса производство планын арттырып үтәгән булһалар ҙа, продукцияның ҡайһы бер мөһим төрҙәре буйынса планды үтәп еткермәнеләр.

Металлургия промышленносе Министерствоһы шарикоподшипник торбаларын һәм аҡ талай етештереү буйынса квартал планын үтәмәне; химия промышленносе Министерствоһы — транспортер лентаһы, тексроп ҡайыштары етештереү; электр промышленносе Министерствоһы—кабель изделиеларенең айырым төрҙәрен етештереү; ауыр машиналар төҙөү Министерствоһы — металлургия оборудованиеларе етештереү; автомобиль һәм трактор промышленносе Министерствоһы — шарикоподшипниктәрҙең ҡайһы бер төрҙәрен етештереү; машиналар һәм приборҙар эшләү Министерствоһы — ватер машиналарын, тукыу станоктарын, уртаса гидротурбиналарҙы етештереү; ауыл хужалығы машиналары эшләү Министерствоһы — бертекле ашлыҡ культуралары урожайын йыйнай торған комбайндарҙы етештереү пландарын үтәмәнеләр.

### II. Промышленность продукцияһы етештереүҙең үҫеше

1949 йылдың I кварталында промышленность продукцияһының ин мөһим төрҙәрен етештереү, 1948 йылдың I кварталы менән сағыштырғанда, түбәндәгесә үҙгәрҙе:

| | 1948 йылдың I кварталына сағыштырғанда, 1949 йылдың I кварталында процентҡа |
|---|---|
| Суйын | 122 |
| Корос | 127 |
| Прокат | 128 |
| Тимер юл рельстары | 159 |
| Тимер торбалар | 134 |
| Баҡыр | 114 |
| Цинк | 112 |
| Ҡорғаш | 129 |
| Күмер | 112 |
| Нефть | 110 |
| Бензин | 109 |
| Керосин | 109 |
| Тәбиғи газ | 114 |
| Электр энергияһы | 115 |
| Магистраль паровоздар | 120 |
| Магистраль электровоздар | 180 |
| Магистраль тауар вагондары | 150 |
| Троллейбустар | 137 |
| Йөк автомобилдәре | 148 |
| Еңел автомобилдәр | 220 |
| Автобустар | 112 |
| Шарикоподшипниктәр | 121 |
| Металлургия оборудованиеһе | 159 |
| Экскаваторҙар | 196 |
| Пар турбиналары | 218 |
| 100 киловатҡа тиклем электр моторҙар | 139 |
| 100 киловаттан артыҡ кәсле электр моторҙар | 134 |
| Металл ҡырҡыусы станоктар — станоктар эшләү Министерствоһы | 125 |
| Ватер машиналары | 120 |
| Тукыу станоктары | 125 |
| Тракторҙар | 181 |
| Ауыл хужалығы машиналары | 171 |
| Бертекле ашлыҡ комбайндары | 170 |
| Трактор һабандары | 179 |
| Трактор сәскестәре | 197 |
| Трактор культиваторҙары | 157 |
| Ҡатмарлы молотилкалар | 256 |
| Велосипедтар | 139 |
| Радиоприемниктар | 177 |
| Сәғәттәр | 244 |
| Фотоаппараттар | 111 |
| Каустик сода | 131 |
| Кальцинланған сода | 139 |
| Минераль ашламалар (суперфосфат, азотлы һәм калийле ашламалар) | 141 |
| Синтетик буяуҙар | 128 |
| Синтетик каучук | 146 |
| Автопокрышкалар | 140 |
| Ағас ташыу | 117 |
| Ҡағыҙ | 137 |
| Цемент | 135 |
| Шифер | 131 |
| Тәҙрә быялаһы | 124 |
| Йомшаҡ япма материалдар | 126 |
| Кәже-мамыҡ тукымалар | 122 |
| Итек тукымалар | 127 |
| Йөн тукымалар | 133 |
| Өбәк тукымалар | 125 |
| Күн аяҡ кейемдәре | 134 |
| Резина аяҡ кейемдәре | 132 |
| Ойоҡ, ойоҡ-баш изделиеларе | 148 |
| Ит | 117 |
| Колбаса изделиеларе | 121 |
| Балыҡ | 105 |
| Мал майы | 124 |
| Үҫемлек майы | 151 |
| Кондитер изделиеларе | 134 |
| Сәй | 133 |
| Консервалар | 180 |
| Һабын | 182 |
| Спирт | 208 |

СССР-ҙары бөтә промышленностең валовой продукцияһы 1949 йылдың I кварталында, 1948 йылдың I кварталы менән сағыштырғанда, 23 процентҡа үҫте.

### III. Ауыл хужалығы

Ауыл хужалығында 1949 йылдың I кварталында яҙғы баҫыу эштәренә әҙерлек уңышлы алып барылды.

Колхоздар һәм совхоздар яҙғы сәсеү өсөн бертекле ашлыҡ культуралары орлоғо тулыһынса әҙерләп тамамланылар. Колхоздарҙа һәм совхоздарҙа 1949 йылдың 1 апреленә, 1948 йылдың ошо ук ваҡытына ҡарағанда, техник культуралар орлоҡтары: үҫен сүс етене — 37 процентҡа, киндер —51 процентҡа, кәнәғыш — 22 процентҡа һәм картуф орлоғо — 46 процентҡа күберәк тупланды. Үлән баҫыулы сәсеү әйләнешен массовый рәүештә үҙләштереү айҡанлы, колхоздар һәм совхоздар 1949 йылдың 1 апреленә, 1948 йылдың шул ук ваҡытына ҡарағанда, яҙғы сәсеү өсөн күп йыллыҡ үләндәрҙән орлоҡтарын 67 процентҡа күберәк әҙерләнеләр. Бер йыллыҡ үләндәрҙән орлоҡтары 73 процентҡа күберәк тупланды.

Машина-трактор станциялары һәм совхоздар 1949 йылдың 1 апреленә, үҙҙәрен йығыу шул ук ваҡытҡа ҡарағанда, тракторҙарҙы 9 процентҡа, трактор һабандарын 14 процентҡа, сәскестәрҙе 16 процентҡа һәм культиваторҙарҙы 21 процентҡа күберәк ремонтланылар.

Мәскәү, Ленинград, Калининград, Куйбышев һәм Иваново өлкәләре, Хабаровск крайы, Украина ССР-ы, Үзбәк ССР-ы, Грузин ССР-ы, Литва ССР-ы, Молдавия ССР-ы, Латвия ССР-ы, Кыргыҙ ССР-ы һәм Тажик ССР-ы машина-трактор станцияларында тракторҙар ремонтлауҙың көҙгө-ҡышҡы планын срогынан алда үтәнеләр.

Илдең ҡоҡһыҡ районларында яҙғы баҫыу эштәре — һабан ашлыҡ сәсеү, ужым сәсеүлектәрен өҫтәмә азыҡландырыу һәм тырматыу уңышлы йәйелдерелә. 1949 йылдың 10 апреленә, 1948 йылдың ошо ук ваҡытына ҡарағанда, һабан ашлыҡ культуралары 2,3 миллион гектарға күберәк сәселде.

1949 йылдың I кварталында баҫыу һәмләүсе ағас тырмалау буйынса яҙғы эштәргә әҙерлек алып барылды. 1949 йылдың планына яраҡлы рәүештә, 1949 йылдың 1 апреленә СССР ауыл хужалығы Министерствоһы 64 баҫыу һәмләүсе станция һәм 32 ағас үҫтереү питомнигы ойоштороно, СССР урман хужалығы Министерствоһы 54 баҫыу һәмләүсе станция һәм 97 питомник һәм СССР совхоздары Министерствоһы 112 питомник ойоштороно.

Ауыл хужалығы 1949 йылдың яҙғы эштәренә, 1948 йылдың яҙына сағыштырғанда, тракторҙарҙы 1,7 тапҡырға, трактор һабандарын — 2,2 тапҡырға, сәскестәрҙе — 2,3 тапҡырға күберәк алды һәм башҡа бик күп кенә комплекстарҙағы конструкцияны тупраҡ эшкәртеү һәм сәсеү машиналарын алды. 1948 йыл менән сағыштырғанда, яҙғы баҫыу эштәренә яуаплы 24 процентҡа, минераль ашламалар бер яҡлы тапҡырға күберәк ташланып ҡуйылды.

1949 йылдың башында малдарҙың перепись үткәрелде. Перепистең фашлауҙары, Волга буйы районҙарында короҡлоҡ булыуға ҡарамаҫтан, малсылыҡтың тороҡло яҡшыртыуының дауам итеүен күрһәтте.

Продукты бирә торған малдар һанының 1948 йылдағы үҫеше түбәндәге мәғлүмәттәрҙә характерлана:

| | 1948 йылдың I гинуары менән сағыштырғанда 1949 йылдың 1 гинуарына малдар һаны, процентҡәрҙә | | |
|---|---|---|---|
| | мөгөҙлө эре малдар | сускалар | һарыҡтар һәм кәҙәләр |
| СССР буйынса тотош | 109 | 155 | 111 |
| Шул иҫәптән: | | | |
| Совхоздарҙа һәм башҡа государственный хужалыктарҙа | 113 | 137 | 111 |
| Колхоздарҙа | 123 | 175 | 116 |
| Колхозсыларҙың шәхси милкендә | 104 | 165 | 104 |
| Эшселәрҙә һәм хеҙмәткәрҙәрҙә | 105 | 210 | 114 |

1948 йылда аттарҙың һаны колхоздарҙа 16 процентҡа һәм государство хужалыктарында — 7 процентҡа артты.

1948 йылда малдарҙың һаны артыуы менән бер рәттән уның продукты биреүсәнлеге күтәрелде, малдарҙың керләге яҡшырҙы, бер һыйырҙан һөт һауып алыу һәм бер һарыҡтан йүн ҡырҡып алыу артты.

1949 йылдың I кварталында мал һанының артабан үҫеүе дауам итте.

### IV. Тимер юл һәм диңгеҙ транспортында йөк әйләнешенең үҫеше

1949 йылдың I кварталында тимер юл транспортында төҙөлгәнә уртаса йөк тейәүҙең көйөм планы 102 процентҡа үтәлде.

Тимер юлдарҙа төҙөлгәнә уртаса йөктәр тейәү 1949 йылдың I кварталында, 1948 йылдың I кварталы менән сағыштырғанда, 16,5 процентҡа артты. Төҙөлгәнә уртаса ҡара металлар тейәү 17 процентҡа, руда тейәү—17 процентҡа, нефть—13 процентҡа, күмер—9,5 процентҡа, кокс—16 процентҡа, бертекле ашлыҡ — 10 процентҡа, он — 37 процентҡа, ағас материалдары тейәү—31 процентҡа, цемент тейәү—55 процентҡа артты.

Ләкин тимер юлдар 1949 йылдың I кварталында планды арттырып үтәү есен булған бөтә резервтарҙе тулыһынса файҙаланманылар. Йөк тейәлгән вагондарҙың әйләнешен билдәләнгән ваҡыт нормаһы тимер юл транспорты тарафынан үтәлмәне, коммерческий тиҙлек норманан түбән хәлдә тала килде.

1949 йылдың I кварталында диңгеҙ транспортында йөк ташыу, 1948 йылдың I кварталы менән сағыштырғанда, 9 процентҡа артты; йөк ташыу буйынса беренсе квартал планы диңгеҙ транспорты тарафынан 104 процентҡа үтәлде.

### V. Халҡ хужалығында капиталь эштәрҙең үҫеше

1949 йылдың I кварталында бөтә капиталь эштәрҙең күләме, 1948 йылдың I кварталына сағыштырғанда, 136 процент тәшкил итте, шул иҫәптән, күмер промышленносе буйынса—123 процент, металлургия промышленносе буйынса — 129 процент, электр станциялары буйынса — 141 процент, машиналар эшләү буйынса — 126 процент, төҙөлөш материалдары промышленносе буйынса—140 процент, еңел һәм азыҡ промышленносе буйынса — 127 процент, транспорт буйынса — 137 процент һәм торлаҡ төҙөлөше буйынса—140 процент тәшкил итте.

1949 йылдың I кварталында Министерстволар һәм ведомстволар аҡса һәм материаль ресурстарҙың, шулай уҡ эшсе көстәрҙең күп төҙөлөш объектарынан таратылыуын бөтөрөү һәм был ресурстарҙы эшкә индереүҙе торған ин мөһим төҙөлөштәргә тупланыу тураһында Хөкүмәттең күрһәтеүе буйынса 1948 йылда башланған эште дауам иттерҙеләр.

### VI. Тауар әйләнешен йәйелдереү

1949 йылдың I кварталында совет сауҙаһын артабан йәйелдереү дауам итте. Халҡҡа тауарҙар (сағыштырмалы хаҡтарҙа) 1948 йылдың I кварталына ҡарағанда, 22 процентҡа артыҡ һатылған. Аҡса реформаһы үткәргәндән һуң һәм карточка системаһын бөтөргәндән һуң аҙыҡ-түлек тауарҙарын һәм аҙыҡ-түлекҡа инмәй торған тауарҙарҙы һатыу кимәле 1948 йылдың I кварталында ук юғары ине. Аҙыҡ-түлек тауарҙарын һатыу 1949 йылдың I кварталында, 1948 йылдың I кварталы менән сағыштырғанда, 15 процентҡа һәм аҙыҡ-түлеккә инмәй торған тауарҙарҙы һатыу 38 процентҡа артты.

1947 йылдың ахырында аҡса реформаһы үткәргән ваҡытта һәм карточка системаһын бөтөргәндә коммерческий сауҙалары юғары хаҡтар бөтөрелдә һәм массовый ҡулланыу тауарҙарына государственный бергәм һәм түбәнәйтелгән ваҡлап һатыу хаҡтары индерелде. Был массовый ҡулланыу тауарҙарының хаҡтарын арзанайтыуға беренсе дәүер булды. Беренсе квартала хаҡтарҙы арзанайтыу государственный ваҡлап һатыу селтәре буйынса массовый ҡулланыу тауарҙарын бер йыл эсенә кәм тигәнә 57 миллиард һумға арзанайтыуға килтерҙе.

Государственный ваҡлап һатыу селтәре буйынса тауарҙарҙың хаҡтарын ар

(Аҙағы 2-се битте).

# 1949 йылдың I кварталында СССР халҡ хужалығын аяҡҡа баҫтырыу һәм үҫтереү буйынса государство планының үтәлеш йомғаҡтары тураһында

## СССР Министрҙәр Советы эргәһендәге Үҙәк Статистик Управлениеһенең белдереүе

(Аҙағы. Башы 1-се битта).

Хәтерҙәр яһынан арҙанайтыу ваҡлап һатыуҙың государство секторы буйынса массовый ҡулланыу тауарҙарының бер йыл эсенә ҡам тигәндә 48 миллиард һумға өҫтәмә рәүеште арҙанайыуына килтерәсәк.

Ваҡлап һатыуҙың государство секторы буйынса хәтерҙәр яһынан арҙанайтыуҙың кооператив һәм колхоз секторы буйынса шундай уҡ һәм шундай уҡ дәрәжәлә хәтерҙәрҙең арҙанайыуын тыуҙырмауы исәпкә алғанда, колхоз һәм кооператив тауарҙарының хәтерҙәр яһынан арҙанайыуынан халҡтың өҫтәмә рәүеште ҡам тигәндә 23 миллиард һум отасағын тапырға кәрәк.

Тимәк, хәҙерге ваҡытта ҡорҙа ваҡлап һатыуҙың бөтә секторҙары буйынса хәтерҙәрҙең арҙанайтыуынан бер йыл эсендә халҡ 71 миллиард һум самаһы отасаҡ.

Был, хәтерҙәр яһынан арҙанайтыу һөҙөмтәһендә һуңғы һатып алыу ваҡытта яһынан байтаҡ дәрәжәлә күтәрелгән һәм һуңғы курсына сағыштырғанда, тағы ла ҡыҫырасаҡ, эшселәрҙең һәм интеллигенцияның реаль аҡса хаҡы яһынан серҙең рәүеште күтәрелеүен һәм промышленность тауарҙарын һатып алыуға крәҫтиәндәр тарафынан тотола торған расходтар яһынан байтаҡ кәмәйеүен һуҙ.

1949 йылдың I мартынан башлап үткәрелгән массовый ҡулланыу тауарҙарына государственың ваҡлап һатыу хәтерҙәрен яһынан арҙанайтыу государство һәм кооператив сауҙаһында азыҡ-түлек тауарҙарын һәм азыҡ-түлекһеҙ нимәй торған тауарҙарҙың һатыу эшенең байтаҡ артыуына килтерҙе.

1949 йылдың мартында, 1949 йылдың февраленә сағыштырғанда, уртаса алғанда көн һайын тауарҙар түбәндәгесә артыҡ һатылғандар: иң продуктыларҙы—23 процентҡа, мал һәм үҫемлек майы—22 процентҡа, шикәр—7 процентҡа, балыҡ продуктылары—16 процентҡа, йән тукымалар—38 процентҡа, ебәк тукымалар—36 процентҡа, күн аяҡ кейемдәре—54 процентҡа, ойоҡтар һәм ойоҡ-баштар—63 процентҡа, тәкә кейемдәре—11 процентҡа, тегелгән кейемдәр—51 процентҡа.

1949 йылдың мартында, 1949 йылдың февраленә мөнәсәбәт сағыштырғанда, радиоприемниктар һатыу 2 тапҡырҙан ла күберәккә, патефондар һатыу—5 тапҡырға, велосипедтар һатыу—3 тапҡырға, мотоциклдар—3 тапҡырға, кеҫә һәм күл сәғәттәре һатыу—4 тапҡыр самаһы артҡан.

Массовый ҡулланыу тауарҙарына государственың ваҡлап һатыу хәтерҙәрен яһынан арҙанайтыу әүҙәкләнеү, колхоз һәм кооператив базарҙарында ла хәтерҙәр шулай уҡ арҙанайыу һәм колхоз базарҙарына тауарҙар килеү байтаҡ артыуына килтерҙе.

### VII. Эшселәрҙең һәм хеҙмәткәрҙәрҙең һаны артыуы һәм хеҙмәт итештереүсәнлегенең үҫеше

СССР халҡ хужалығында эшселәрҙең һәм хеҙмәткәрҙәрҙең һаны 1949 йылдың I кварталында, 1948 йылдың I кварталы менән сағыштырғанда, 1,4 миллион кешегә, шул иҫәптән, промышленността, төҙөлөштә һәм транспортта 900 мең кешегә һәм уҡыу йорттарында, гилми-тикшереүсе һәм дауалау учреждениеларында 225 мең кешегә артты.

1949 йылдың I кварталында промышленностҡа эшселәрҙең хеҙмәт итештереүсәнлеге, 1948 йылдың I кварталы менән сағыштырғанда, 15 процентҡа үҫте, шул иҫәптән, машиналар төҙөү эшендә—12 процентҡа, металлургия промышленносында—16 процентҡа, күмер промышленносында—11 процентҡа күтәрелде.

1949 йылдың I кварталында квалификацияны 152 мең йән эшсе фабрика-завод уҡыуҙы тамамлап, промышленноҫҡа, төҙөлөшкә һәм транспортҡа ебәрелде.

### VIII. Мәғариф һәм һаулыҡ һаҡлау эштәре

1949 йылдың I кварталында СССР-ҙың 808 юғары уҡыу йортонда 734 мең студент уҡыны. Шуларҙың тороҫ уҡыусы студенттар 298 мең кешегә етте. Бөтә студенттарҙың һаны, 1948 йылдың I кварталы менән сағыштырғанда 68 мең кешегә, йәки 7 процентҡа үҫте.

1949 йылдың I кварталында 220 меңдән артыҡ башланғыс, ете йыллыҡ һәм урта мәктәп, техникумдар эшләне, уларҙа 34,5 миллион кеше. Йәки 1948 йылдың I кварталы менән сағыштырғанда 2,2 миллионға артыҡ кеше уҡытыла.

Был уҡыу йорттарында 1,3 миллионҙан артыҡ уҡытыусы эшләне.

Халҡты тулаһынса хеҙмәтләндереүсе врачтар һәм урта медицина персоналының һаны 1949 йылдың I кварталында 950 мең кешегә етте.

1949 йылдың I кварталында СССР халҡ хужалығының иҫәбенә тайпылышһыҙ күтәрелеүе дауам итте.

1949 йылдың башы оборот средстволарының әйләнешен тиҙләтеү өсен ҡаты көрәкәт һәм халҡ хужалығының бөтә тармаҡтарында техник-экономик күрһәткестәрҙе һәм продукцияның сифатын арттырыу өсен, эске резерваттарҙы һәм алдынғы предприятиеларҙең тәжрибәләрен производствоға йәйҙереү өсөн социалистик ярыштың яңы күтәрелеше менән билдәләнде.

СССР МИНИСТРҘӘР СОВЕТЕ ЭРГӘҺЕНДӘГЕ ҮҘӘК СТАТИСТИК УПРАВЛЕНИЕ.

### ЗООТЕХНИКТӘР ҺӘМ ВЕТЕРИНАР ВРАЧТАР ӨСӨН ПОЧЕТЛЫ ИСЕМДӘР ТУРАҺЫНДА

**СССР Верховный Совета Президиумының УКАЗЫ**

Колхоздарҙа һәм совхоздарҙа малсылыҡты үҫтереүҙә зур хеҙмәттәре буйынса юғары квалификацияны специалистар өсөн Республиканың атҡаҙанған зоотехниктәр һәм Республиканың атҡаҙанған ветеринар врачы тигән почетлы исемдәр бүлдерергә.

СССР Верховный Совета Президиумының Председателе
Н. ШВЕРНИК.

СССР Верховный Совета Президиумының Секретары
А. ГОРКИН.

Мәскәү, Кремль, 1949 йыл 20 апрель.

# СССР профессиональ союздарының X съезы

## 20 апрель
### иртәнге ултырыш

20 апрелдә, профсоюздарҙың X съезының иртәнге ултырышы ВЦСПС Ревизия комиссияһының отчет доклады менән башланы. Доклад менән Ревизия комиссияһы председателе ингән **Я. С. Кувшинов** сығыш яһаны.

Унан ары съезд ВЦСПС-тың һәм Ревизия комиссияһының отчет докладтарын тикшереүгә күсте.

Фекер алышыуҙарҙа беренсе булып металлургия промышленноҫе эшселәренең профсоюзы Үҙәк Комитеты председателе ингән **П. Д. Ефэнов** сығыш яһаны. Ул совет металлургтарының бик ҙур уңыштары тураһында, металлургияның, бигерәк тә һуғыштан һуңғы йылдарҙа йыллам темптар менән алға барыуы тураһында һөйләй.

Ленинградтағы Киров заводының заҡком председателе ингән **И. М. Снобников**, Киров заводы бик күп һуҡлауҙыҫ машиналар тыуҙырып, ҡаҙан алдыныҫ предприятиеһенә әйләнде, тип билдәләй.

Профсоюздарҙың Молотов өлкә Советы председателе ингән **С. А. Баснанов** өлкәләге хеҙмәтсәндәрҙең, биш йыллыҡ планды срогынан алда үтәү буйынса Бөтә Союз социалистик ярышына ҡушылып, һуғыштан һуңғы биш йыллыҡтың өс йылы планын арттырып үтәүҙәре тураһында һөйләй.

Председателлек итеүсе съезды ҡотлау өсөн Мәскәүҙең Сталин исемендәге автомобиль заводынан делегация килгәнлеге тураһында белдерә. Залда бергәм алҡыштар яңғырай.

Автозавод коллективе исеменән ҡотлау һүҙе менән ҡойоу цехы начальнигы, Сталин премияһы лауреаты ингән **Петров** сығыш яһай.

Съезд делегаттары отличный сифат бригадаһы исеме алыу өсөн социалистик ярыш инициаторы, Краснохолм камволь комбинатының мастер эрҙәмсеһе, Сталин премияһы лауреаты ингән **А. С. Чуткихте** йылы ҡаршы алалар.

Үҙенең хеҙмәтенә партия һәм Совет хөкүмәте тарафынан юғары баһа — Сталин премияһы бирелеүе өсөн ҡайнар рәхмәт белдерә.

МТС һәм ер органдары эшселәре һәм хеҙмәткәрҙәренең профсоюзы Үҙәк Комитеты председателе ингән **М. Е. Иодко** профсоюздарҙың IX һәм X съездары араһындағы осорҙа ауыл хужалығында барлыҡҡа килгән зур үҙгәрештәр тураһында һөйләй. Колхоз хәрәкәтенең үҫеүе һәм ауыл хужалығын механизациялау һөҙөмтәһендә беҙҙең алда ҡыҫҡа ғына ваҡыт эсендә бөртекле ашлыҡ проблемаһы хәл ителде, малдарҙың һаны байтаҡ арты, продукт биреүсәнлеге күтәрелде. Һуғыштан һуңғы биш йылыҡтың өс йылы эсендә азыҡ промышленноҫе предприятиеларын техник яҡтан яңғыртылған, хеҙмәт итештереүсәнлеген артабан күтәрәүгә, продукцияның үҙенә төшөү хаҡын түбәнәйтеүгә һәм социалистик накопителәрҙе арттырыуға алғаштелер.

Профессиональ союздарҙың Ҡазағстан республика Совете председателе ингән **А. Б. Бейсенов** һуғыштан һуңғы сталинсе биш йыллыҡтың грандиоз пландарын тормошҡа ашырыуҙа республика хеҙмәтсәндәренең зур уңыштары тураһында һөйләй. Ҡазағстан индустриаль республикаға, юғары үҫкән итеҫеләк һәм малсылыҡ республикаһына әйләнде. Ҡазағстан ССР-ҙа төҙөклөндерелгән тиҫтәләрсә яңы социалистик ҡалалар — Ҡарағанды, Балхаш һәм башҡалар үҫтеләр.

Бөйөк рус халҡының һәм бөйөк Ленин—Сталин партияһының тыуғандарса йәмле арҡаһында Ҡазағстан тотош грамоталы республика булып өҫтерелде.

Киске ултырыштың аҙағында съезды колхозсылар һәм ауыл хужалығы работниктәре делегацияһы килеп ҡотланы. Делегация йыллы ҡаршыланды.

Һуң Свердловск өлкәһенең «Заря» колхозы председателе **А. П. Терешкив** бирелә.

Ингән Тернов профсоюздарҙың X съезы делегаттарына алғынған колхоз сәләмә тапшыра.

Ошонон менән съездың киске ултырышы йәбелды.

## 21 апрель
### иртәнге ултырыш

21 апрелдә СССР профсоюздарының X съезында ВЦСПС-тың һәм Ревизия комиссияһының отчет докладтары буйынса фекер алышыуҙар дауам итте.

Беренсе булып нефть промышленноҫе эшселәре профсоюзының Үҙәк комитеты председателе ингән **А. Д. Ахундов** сығыш яһаны. Ул һуғыштан һуңғы сталинсе биш йыллыҡ планды срогынан алда үтәү өсөн социалистик ярышта совет нефтселәренең уңыштары тураһында һөйләне. Профсоюздар партия ойошмалары етәкселегендә эшселәрҙең һәм хеҙмәткәрҙәрҙең хеҙмәт күтәрелешен башлап ебәрҙеләр, хеҙмәткә ысын-ысынлап коммунистик мөнәсәбәт өлгөләре күрһәтеүсе производство новаторҙарын — үҙәк стахановсыларҙы тәрбиәләнеләр, ин яҡшы стахановсыларҙың производство уңыштарын нефтселәр ҡин массаһының достояниеһенә әйләндерҙеләр.

Туғыҙ миллионлы комсомол армияһы исеменән съезға сәләм тапшырыусы ВЛКСМ Үҙәк Комитеты секретаре ингән **Н. А. Михайлова** съезд делегаттары бик күңелле ҡаршыланылар. Ингән Михайлов, куптан түтәл, комсомолдың XI съезын билдәләп, йәш эшселәрҙең һәм эшсе ҡатын-ҡыҙҙарҙың 2,5 миллион кеше үҙҙәренең беренсе кварталдағы производство заданиеларын срогынан алда үтәнеләр, тине.

Унан һуң тимер юл транспорты эшселәре профсоюзының Үҙәк комитеты председателе **А. И. Шевченко**, профсоюздарҙың Кемерово өлкә Совете председателе **П. Е. Фомин**, СССР-ҙың художество Академияһы һәм совет искусствоһы мастерҙәре исеменән Академия президенты **А. М. Герасимов** ингәштәр сығыш һөйләнеләр.

Профсоюздарҙың Бөтә Донъя Федерацияһының председателе һәм Италия дейом хеҙмәт конфедерацияһының генераль секретаре **Джузеппе ди Витторио** Советтар Союзы хеҙмәтсәндәренә профсоюздарҙың Бөтә Донъя Федерацияһы һәм Италияның дейом хеҙмәт конфедерацияһы исеменән ҡотлау тапшыра. Делегаттар уны алҡыштар менән ҡаршылайҙар.

Унан һуң фекер алышыуҙарҙа юғары мәктәп һәм ғилми учреждениелар работниктәре профсоюзының үҙәк комитеты председателе **К. С. Кузнецова**, машиналар төҙөү һәм приборҙар эшләү предприятиеларе эшселәре үҙәк комитеты председателе **С. Т. Бабанин** ингәштәр сығыш яһанылар.

Ултырыш аҙағында съезды Польша профсоюздары исеменән Польша профсоюздары үҙәк комиссияһының председателе **Александр Бурский** ҡотланы, делегаттар уны бик йыллы ҡаршыланылар.

## Киске ултырыш

21 апрелдә СССР профессиональ союздарының X съезының киске ултырышында ВЦСПС-тың һәм Ревизия комиссияһының отчет докладтары буйынса фекер алышыуҙар дауам итте.

Фекер алышыуҙарҙа профессиональ союздарҙың Белоруссия республикаһы совет председателе, Советтар Союзы Геройы **И. А. Бельский**, химия промышленноҫе эшселәре профсоюзының үҙәк комитеты председателе **Н. М. Ковалев**, Францияның Дейом Хеҙмәт Конфедерацияһы исеменән дейом хеҙмәт конфедерацияһының Генераль секретаре Аллэ де Леан сығыш яһаны.

— Донъяның бөтә прогрессивлыҡ көстәрен берәштереп, Профсоюздарҙың Бөтә Донъя Федерацияһының бөтә ҡәнәғәттәре демократик ойошмаларҙың эштәре менән байланған хәрәкәттәре менән тығыҙлыҡ һаҡлап алып ҡалыуҙың тиҫтәләгән ысынбарлыҡ белдерегә теләйем, — тине Аллэ де Леан.

Үҙ үҙенең телмәрен Советтар Союзы исеменә, ингән Сталин исеменә хәтлау менән тамамлай. Делегаттар был һүҙҙәрҙе иҫләп алҡыштар менән ҡаршылайҙар.

Унан һуң профсоюздарҙың Мәскәү ҡала Совете председателе ингән **И. В. Горошкин** һүҙ ала. Ул Мәскәү хеҙмәтсәндәре халҡтың ҡан күрешен яҡшыртыу тураһында партияның һәм хөкүмәттең хәстәрлеген ҡан һайын һиҙеп торалар тине. Бынау башҡаланың хужалығын үҫтереүгә өс миллиард һум самаһы аҡса тотоласаҡ. Мәскәүҙә һәм уның тирәләрендә ике меңдән артыҡ торлаҡ йорто һалынасаҡ.

Румыния Дейом Хеҙмәт Конфедерацияһының исеменән дейом хеҙмәт конфедерацияһының Генераль секретаре Аллэ де Леан сығыш яһаны.

Унан ары Мандат комиссияһының доклады менән **ВЦСПС** секретаре ингән **Н. В. Попова** сығыш яһаны.

— Профсоюздарҙың X съезына делегаттар һайлау, — ти ингән Попова, — хеҙмәтсәндәрҙең юғары политик һәм производство күтәрелеше шарттарында үтте. Профсоюздарҙың үҙәүен һәм ныҡлыуын күрһәтеүсе асыҡ демонстрация булды. Һайлауҙар профсоюздарҙың үҙе барған ролен күрһәттеләр, профсоюздар Ленин—Сталин партияһы етәкселегендә миллионлаған совет кешеләрен коммунистик обществоо тәрбиәүгә ойоштороусылар.

Совет халҡының бөйөк юлбашсыһы һөйөклө ингән Сталин профсоюздарҙың X съезына беренсе делегат итеп гайәт зур күтәренкелек менән һайланды. (Делегаттар урындарынан тороп һәм ингән Сталин хөрмәтенә ҡосҡо овация ойоштороналар). Шулай уҡ ингән Сталинға тоғро соратниктәре — партия һәм хөкүмәт етәкселәре съезға бер тауыштан делегат итеп һайландылар.

Профсоюздарҙың X съезына 28,5 миллион профсоюз членынан вәкил итеп өбәрелгән 1.343 делегат һайланды.

Съезға делегат итеп 32 миллат вәкиле өбәрелде. Съезд делегаттарының милли составы ленинсе-сталинсе милли политиканың еңеүенән асыҡ шаһит. СССР халҡының бәйөк дуҫлығын һәм туғанлығын күрһәтеүсе бынау тора. Съезд делегаттары араһында Советтар Союзы Геройҙары, Социалистик Хеҙмәт Геройҙары, Сталин премияһы лауреаттары, данлы стахановсылар—производство новаторҙары бар. Профсоюздарҙың X съезы делегаттары араһында ҡатын-ҡыҙҙарҙан 517 кеше иҫәпләнә.

Коммунизм төҙөүҙә ҡатын-ҡыҙҙарҙың активҡатнашыуы беҙҙең совет ҡоролошонон ысын демократияһын һәм беҙҙең совет обществоһының юғары культураһын күрһәтә. Ҡатын-ҡыҙ делегаттар составында — промышленность, транспорт, ауыл хужалығының алдынғы кешеләре, инженерҙар, фән һәм культура деятеле, уҡытыусылар һәм врачтар бар.

Ингән Попова сығышынан һуң ултырышта коммуналь-торлаҡ төҙөлөше эшселәре профсоюзының үҙәк комитеты председателе **А. В. Романов**, текстиль промышленноҫе эшселәре профсоюзының үҙәк комитеты председателе **Н. А. Муравьев** ингәштәр сығыш һөйләнеләр.

Ингән Муравьев сығышынан һуң киске ултырыш йәбеҡ тип игълан ителә.

(ТАСС).

# Кара бойҙайҙың урожайын күтәрәйек!

ВКП(б) Үҙәк Комитеты февраль Пленумының тарихи ҡарары ҡара бойҙай культураһын үҫтереүгә зур әһәмиәт бирҙе, уның сорттарын яҡшыртыу һәм урожайын күтәреү саралары билдәләне. СССР Министрҙәр Советы һәм ВКП(б) Үҙәк Комитеты үҙәүен 1948 йылдың 20 октябрь ҡарарында «юғары һәм тотороҡлө урожай бирә торған яңы һәм яҡшыртылған, тотороҡлорах урожайлы сорттар сығарыуҙы һәм таратыуҙы тәьмин итеү өсөн селекцион-орлоҡсолоҡ эшен яҡшыртырға, шулай уҡ колхоздарҙа һәм совхоздарҙа сәсеү өсөн күкуруҙың, ҡарабойҙайҙың гибридлашҡан орлоҡтарын алыу ысулдарын эшләргә тейеш ине.

Партия һәм хөкүмәтебеҙҙең был йәһәттән күрһәтмәһен үтәй барып, республикабыҙҙың ҡайһы бер тәжрибә баҫыуҙары ҡара бойҙайҙың сортын яҡшыртыу һәм урожайын күтәреү юлында күренекле эштәр алып баралар. Ләкин республикабыҙҙың күпселек колхоздарында һәм совхоздарында был культураға иғтибар ителмәй. Шуның һөҙөмтәһендә уның түбән урожай алына. Йыуан районы колхоздарында ҡара бойҙайҙың урожайы һәр гектардан уртаса 2,2 центнерҙан алып 4,9 центнерҙан артмай. Ә айырым колхоздарҙа уның урожайы былайҙан да кәм була.

**Хатта ҡайһы бер райондың орлоҡсолоҡ хужалыҡтарында ла ҡара бойҙайҙың урожайын күтәреүгә иғтибар бирелмәй. Әлеге орлоҡсолоҡ хужалыҡтары буйынса тороп торған колхоздарҙан: Байҡаҡ районындағы «Красная дружина», Йыуан районындағы «Победа» артелдәренә 1948 йылда ҡара бойҙай сәсеүҙәренән һәр гектарынан 4—5-әр центнер генә урожай алынды. Ә шулай уҡ хужалыҡ буйынса торған Кыйғы районындағы Тимерҙәев исемендәге колхозда үҫкән йылда ҡара бойҙай сәсеүҙәренән ҡара һоло ҡапланы һәм уның урожайы бөтенләй буҙманы тип әйтерлек хәлгә ҡалды.**

Беҙҙең Башҡортостан шарттарында ҡара бойҙайҙан юғары урожай алырға мөмкинлектәр бик ҙур. Быны Йыуан государство сорт участкаһының тәжрибәләренә асыҡ күрәбеҙ. Быйыл ҡара бойҙайҙың сортын яҡшыртыу һәм юғары урожай үҫтереү юлында 1939 йылдан бирле һынауҙар үткәрелә. Быйыл уның һөҙөмтәләре: 1939, 1941 һәм 1945 йылдарҙа ҡара бойҙайҙың һәр гектарынан уртаса 18,6 центнерҙан алып 23,7 центнергә тиклем урожай алынды. Ә 1940, 1942, 1946 һәм 1948 йылдарҙа уның урожайы 9,3 центнерҙан алып 11,4 центнер тәшкил итте.

Юғары ла күтәрелгән һандар шуны күрһәтәләр: һауа шарттарының айырыуса нәсәр килгән йылдарында ғына түбән урожай алынған. Мәҫәлән, 1943 йылда ҡара бойҙай сәсеүҙәре яҙғы ҡырауҙарға сәғанды, ә 1947 йылда уны боҙ һуҡты. Ә ҡалған йылдарҙа уның урожайы түбән булманы. Июль һәм август айҙарында ҡырау булмаған йылдарҙа хатта уа рекордлы урожай бирҙе.

Беҙҙең күпселек колхоздарҙа ҡара бойҙайҙы түбән урожайлы культура тип иҫәпләйҙәр. Был ябайлыҡ ҡараш, әлбиттә. Минең фекеремсә, уның урожайлығын түбән булыуы йылдың метеорологик шарттарына ҡарап килә. Айырым йылдарҙа ҡара бойҙайҙың үҫеүенә кире тәьсир яһай торған ҙур момент бар: беренсенән — ҡара бойҙай яңы шытып үҫә башлаған саҡта, июль айында була торған ҡырау. Был саҡта үҫемлек әле нығынып өлгөрмәгән ҡырауҙан зарарлана. Икенсенән — сәселәнеү ваҡытларын әҙерлек. Был саҡта үҫемлек әҙерлектән, короллектан һәм әҙе-көрө елдәрҙән зарарлана. Өсөнсөнән — август айҙарында көҙгө иртә ҡырау. Был саҡ ҡара бойҙайҙың өлгөрә, бешә башлаған саҡы. Тимәк, был саҡтағы ҡырау ҙа зарар килтерә. Дүртенсенән—июль айында ҡара бойҙайҙың ҡорһағы ҡатып ҡала. Шуға күрә ҡара бойҙай ҡышлай.

Ә ҡайһы колхоздарҙа уның урожайы былайҙан да кәм булыуын ҡабатлап әйтәм. Ә ҡайһы колхоздарҙа уның урожайы былайҙан да кәм булыуын ҡабатлап әйтәм. Был үҫемлектең сәскәләнеү осоронда уға зарар яһай.

Бөтә был шарттар ҡара бойҙайҙан юғары урожай алыуға ҡамасаулайҙар. Был факторҙарҙы өйрәнеү, үҫемлекте был зарарлы хәлдәрҙән ҡотҡарыу мөмкинлеген күрһәтәләр. Быйыл өсөн һәр бер районда һәм колхозда юғарыла күрһәтелгәнсә зарарланыуы мөмкин булған моменттарҙе билдәләргә һәм ҡара бойҙайҙы сәсеүҙе был зарарланыу моменттаренә тура килмәҫлек срокта сәсергә кәрәк. Шулай уҡ уның үҫеүе һәм һауа шарттары данми рәүеште күҙәтеп торолорға һәм зарарланыуҙан һаҡлау саралары күрелергә тейеш. Ошо тәртиптә ҡара бойҙайҙы климатик зарарланыуҙан һис шикһеҙ ҡотҡарып була.

Ҡара бойҙайҙан юғары урожай алыу өсөн, бөтәһенән дә элек, агротехниканы ныҡлы иғтибар итергә тейеш. Түбән урожай алыуҙың тәп сәбәбе беҙҙә агротехника талантарының үтәлмәүендә. Ҡайһы бер колхоздарҙың, район ауыл хужалығы бүлектәренең етәкселәре һәм хатта айырым агрономдар ҡара бойҙай тураһында хата ҡараштә тоталар. Улар, был культура урожайлы түгел, шулай уҡ уа агротехник яҡтан талапсан түгел, тип ҡарайҙар. Күпселек колхоздарҙа ҡара бойҙай үҫтереүҙә сәсеү әйләнешен ҡағизәләре менән иҫәпләшмәйҙәр, уны нәсәр орлоҡҡа, яҙ һөрөлгән майҙанға сәсәләр. Был культура ҡайһы бер урындарҙа йыл һайын бер үк майҙанда үҫтерелә. Шуға арҡала уны күп ваҡытта ҡый үләндәре, ҡара һоло ҡаплай.

Үҙән йыл Йыуан районында ҡара бойҙайҙың тик артыҡ ғына тупраҡ һөрөлгән майҙанға һәм уның да 74 процентҡа үҙ менән һибелеп сәселде. Юғары урожай алыу өсөн беҙҙә уны тоҡмә сәсеү һәм бигерәк тә кип ротло сәсеү талап ителә. Ләкин был сара колхоздар тарафынан баһаланып өлгөрмәй әле.

Сәсеү срогы һәм орлоҡтоң сифаты зур роль уйнай. Быйыл культураның биологик шарттарына ныҡ иғтибар ителергә тейеш. Уны ҡырауҙан һәм әҫе көндәрҙә зарарланмаҫлыҡ срокта сәсергә кәрәк. Юғары кондициялы орлоҡ сәселергә тейеш. Беҙҙә күбәнсә 65—75 процент сығышлы орлоҡ сәселә. Шуның менән бергә орлоҡтоң сортлы булыуын да тәьмин итергә кәрәк.

Беҙҙең шарттар өсөн «Тау-урман» сорты ҡара бойҙай иң урожайлы сорт булып һанала. Был сорт яҙ һәм көҙ кәңдәләргә һаҙмыҙарға, йәйге эҫегә бирешмәй һәм башҡа сорттарға ҡарағанда юғары урожайлы. «Тау-урман» сортының өстон булыуы тураһында Тюмень, Омск, Свердловск өлкәләре һәм Краснояр крайы тәжрибә баҫыуҙарында һынауҙар ҙа бик асыҡ күрһәттеләр. Государство комиссияһы 1949 йылда был сортты һынау буйынса Себерҙә, Уралда һәм шулай уҡ СССР-ҙың Европа өлөшөнә тейеш өлкәләренә филиалдар асыуҙы билдәләне. Был «Тау-урман» сортын гибридлаштереүгә һәм яңы сорттар сығарыуға ярҙам итәсәк.

Республикабыҙҙағы Йыуан, Байҡаҡ, Баҡалы һәм Белоҡатай сорт участкалары «Тау-урман» сорты, стандарт сортҡа ҡарағанда 1—3 центнер артыҡ урожай бирҙе. Быйыл был сорт республикабыҙҙың тоҡай-көнсығыш райондарында ла үҫтереләсәк.

Юғарыла һөйләнгәндәрҙән сығып, шундай һығымтаны яһарға кәрәк: ҡара бойҙайҙан юғары урожай алыу өсөн, уны таҙа тупраҡҡа, 20—22 сантиметр тәрәнлектә тупраҡ һөрөлгән, алдан намыҫ тәртәре йомшартылған ерҙәргә сәсергә кәрәк. Ә тупраҡ һөрөлгән ер булмағанда уа яҙ бик иртә һөрөлгән, культивацияланып, тырматыланған ергә сәселә. Сәсеү срогын һайлай белеүгә ныҡ иғтибар итергә тейеш. Һәр бер колхоз һәм районда уны һаҡлыныҫ зарарланмаҫлыҡ срокҡа килтереп сәсергә кәрәк.

Баҫыу әйләнешенә был культура өсөн ҡалҡыу урындары ерҙәрҙе булдырға, таҙа, сортлы, кондициялы орлоҡ ҡулланырға, кип ротло тартынып һәр гектарға 35—40 килограмм нормаһы менән сәсергә кәрәк.

Ҡара бойҙайҙың урожайын күтәреү маҡсаты менән Йыуан сорт участкаһы быйыл 12 колхозға ярҙам ойоштора. Уларға «Тау-урман» сорты сәселәсәк, агротехник талантары үткәреләсәк. Был юғары урожай алыу юлдарын таратыуға ярҙам итергә тейеш.

Ҡара бойҙайҙан юғары урожай алыу өсөн көрәштә республикабыҙҙың бөтә тәжрибә баҫыуҙары, сорт участкалары һәм бөтә агрономдар колхоздарға шундай уҡ ярҙамдарҙы күрһәтергә тейештәр.

**М. Герасов,**
Йыуан сорт участкаһы мөдире.

# Александр Чуткихтең тәжрибәһен киң ҡулланайыҡ!

## ЮҒАРЫ СИФАТЛЫ ҒЫНА ТАУАРҘАР ЭШЛӘП СЫҒАРЫРҒА

Совет сауҙа работниктәре бөҙҙең социалистик хуҡалығыбыҙҙың иң мөһим тармаҡтарының береһендә эшләйҙәр. Бөҙҙең Тыуған ил хеҙмәтсәндәренең һәман үҫә барған ихтыяждарын һәм талаптарын ҡәнәғәтләндереү — күп ғәләштә уларҙың үҙҙәренә тапшырылған эшкә намыҫлы, ихлас күңелдән мөнәсәбәт итеүҙәренә бәйләнгән.

Иптәш В. М. Молотов Бөйөк Октябрь социалистик революцияһының 31 йыллығына арналған докладында, «карточка» системаһын бетергәндән һуң тормош итеү эшенә ҡалала ла, ауылда ла совет сауҙаһы илкәһендә яңы бурыстар бөтә ҙурлығы менән килеп баҫты. Киң ҡулланыу нәмәләре етештереүҙе бөтә яҡтан киңәйтеү һәм продукцияның сифатын, ассортиментын яҡшыртыу өсөн, шулай уҡ сауҙа ойошмаларының — государство сауҙа ойошмаларының да, кооператив ойошмаларының да потребителдәрҙе хеҙмәтләндереүҙәрен яҡшыртыу өсөн бөтә нәмәне эшләргә кәрәк», тине.

Аҡса реформаһы үткәрелеү һәм карточка системаһы бөтерелеү моментынан алып совет сауҙаһында яҡшы уҡ зур үҙгәрештәр булды. Промышленностен һәм ауыл хуҡалығының бик ҙур үҫешҡары хеҙмәтсәндәрҙең талаптарын ҡәнәғәтләндереү өсөн киң ҡулланыу тауарҙарын ҡырҡа арттырырға мөмкинлек бирҙеләр.

Шуның менән бергә, тауар продукцияһының күләме үҫеү менән бер рәттән, уны алыусыларҙың тауарҙар ассортиментына һәм сифатына ҡарата талаптары ла үҫте. Ләкин республикабыҙҙағы күп кенә предприятиелар һаман да әле түбән сифатлы тауар сығарыуҙа дауам итәләр, бер уҡ ваҡытта уның ассортименты ла сикле була. Башҡорт АССР-ы Еңел промышленность Министерствоһының 8 март исемендәге, Черниковскийҙағы, Стәрлетамаҡтағы һәм Бөрөлөгә тегеү фабрикалары, Ворошилов исемендәге, Дәүләкәндәге һәм Стәрлетамаҡтағы аяҡ кейеме фабрикалары сығарған тауарҙың сифаты ҡәнәғәтләнерлек түгел, өҫтәүенә ассортименты ла төрле булмай. Бигерәк тә Дәүләкән һәм Стәрлетамаҡ аяҡ кейеме фабрикаларында был йәһәттән эш насар, унда, махсус тикшереү мәғлүмәттәренә ҡарағанда, аяҡ кейемененең сифаты сортына яраҡлы түгел. Уҙған йыл Стәрлетамаҡ фабрикаһында былай аяҡ кейемдәре 42 процент, Дәүләкән фабрикаһында — 16 процент булған. Өфөнөң Ворошилов исемендәге аяҡ кейеме фабрикаһында 1948 йылда ҡайтанан эшләүгә ҡайтарылған аяҡ кейемдәре 5 процент тәшкил иткән.

Фабрикаларҙың сифатһыҙ продукция сығарыуҙарының төп сәбәптәренән береһе техник шарттарҙы боҙоуҙан һәм сырҙы дөрөҫ файҙаланмауҙан тора.

Йыш ҡына шундай ваҡытлар була: тегеү фабрикаларында яҡшы материалдан тегелгән ҡиммәтле костюмдарҙа түбән сифатлы теймәләр тағылған була йәки арҙан хаҡлы аҫтар ҡуйыла. Ҡиммәтле материалдан салбар теккәндә уға түбыҡ аҫтына өфөк аҫтар ҡуймайҙар. Тағы шулай ҙа була: арҙанлы кейемдәргә ҡиммәтле яка ҡуйып, һәм, киреһенсә, ҡиммәтле кейемдәргә арҙанлы яка ҡуйып та тегәләр.

Урындағы промышленность министерстволарының һәм промкооперацияның предприятиелəре лә яҡшы сифатлы тауар эшләп сығарыуҙы тәьмин итмәйҙәр. Мәҫәлә, Өфө ҡалаһында Киров райпромкомбинаты насар эшләнгән чемоданҙар сығара, уларҙың йоҙаҡтары бикләнмәй, ҡапҡастары ябылмай. Молотов райпромкомбинаты тарафынан сығарылған ҡарауаттарҙың да сифаты түбән. Ишембай ҡалаһының «Октябрҙең 19 йылы» артеле эшләгән трикотаж ойөрҙәренең буяуҙары тигеҙ тапмағандар, тегеүҙәре йәмһеҙ була.

Еңел промышленность министерствоһының Главсбыт базаһы тауарҙың сифаты өсөн ысын күңелдән көрәш ойоштороу урынына насар сифатлы тауарҙың һатыуға сығыуына юл ҡуя.

Хәҙерге ваҡытта фабрикаларҙа һәм заводтарҙа тик яҡшы сифатлы тауар ғына етештереү өсөн көрәш киң ҡолас менән йәйелде. Краснохолм камволь комбинатының мастер ҡорамсыһы Александр Чутких инициативаһы буйынса отличный сифат бригадаһы исемен алыу өсөн башланған ярыштың бөтә предприятиелəр күтәрелеп алдылар. Социалистик ярыштың яңы этап билдәһе булған был хәрәкәткә бөтә сауҙа работниктәре лә ҡушылырға тейештәр.

Тауарҙың отличный сифатлы булыуы өсөн көрәш — фабрика һәм завод работниктәренең генә бурысы түгел, ул магазиндар һәм базаларҙа эшләүселәрҙең дә бурысы булып тора.

Сауҙа работниктәре предприятиелəрҙең эшселәренә, инженер һәм техниктәренә, шулай уҡ етәкселәренә магазинға тауарҙы алыусы — халыҡ тарафынан ҡуйыла торған талаптарҙы үтәргә тейештәр, был — уларҙың тура бурысы, сөнки сауҙа работниктәре халыҡ менән көн дә осрашалар һәм уның ихтыяжын беләләр. Шуның менән бергә улар сауҙа сәтәрәнә насар сифатлы тауарҙарҙың килеп инмәүе өсөн дә көрәш ойоштороргә тейештәр. Был да уларҙың мөһим бурысы.

Мосторгтың 20-се номерле магазине работниктәре коллективының Мосторг системаһындағы сауҙа предприятиелəренең бөтә работниктәренә асыҡ хаты бөтә сауҙа работниктәренә ҡарата мөһим сәҡырыу булып тора. Был хатта түбәндәге бурыстар ҡуйыла: тауар ташымыусылар һәм промышленность предприятиелəре менән тығыҙ бәйләнеш тоторға, уларға потребителдәрҙең талаптары һәм телəктәре тураһында һәр ваҡыт белдереп торорға, базаларҙан тауарҙы дөрөҫ һәм үҙ ваҡытында алыуҙы ойоштороп, уларҙың тейәгәндә, ташығанда, складта һаҡларғанда боҙолоуына юл ҡуймаҫҡа һәм тауарҙың һатыу өсөн тейешенсә әҙерләнеүенә өлгәшергә, һатыусыларҙың квалификацияһын һәм эштә талапсанлығын күтәрергә, уларҙы тауар танытыуға һәм браҡҡа сығара белеүгә өйрәтергә.

Һәр бер һатыусы тауарҙың сифатын яҡшы таный белергә, алыусыға тауарҙың үҙсәнлектәрен хәрəкəт менән, культуралы итеп аңлатып бирə белергə тейеш. Алыусыларға ҡарата культуралы мөнәсәбәт бөтə сауҙа работниктәренең мотлаҡ үтəлергə тейешле йөкләмәһе булырға тейеш.

Сауҙа работниктәренең намыҫлы рәүештə эшлəп, үҙҙәре алдына партия һәм хөкүмəт тарафынан ҡуйылған бурыстарҙы үтəүҙə ныҡлы һөҙөмтәләргə өлгəшеүҙәрендə шик юҡ.

**Н. Мыльников,**
Башҡорт АССР Сауҙа министрының урынбаҫары.

## Түбән сифатлы продукция һәм брак сығарыуҙы бөтөрөргә

Илебеҙҙең халыҡ хуҡалығын аяҡҡа баҫтырыу һәм артабан үҫтереү биш йыллыҡ планды дүрт йылда үтәү өсөн көрəш бөтə халыҡ хəрəкəтенə әүерелде. Производствола брак — түбән сифатлы продукция эшлəп сығарыу — совет обществоһының дошманы булып тора. Брак һәм түбән сифатлы продукция эшлəп сығарыуҙан илебеҙ йыл һайын миллиондарса һум зыян күрə. Мəҫəлəн, 1948 йылда тик бер агрегат заводында ғына ла 3 миллион 500 мең һумлыҡ продукция браҡҡа сығарылды. Өгəр дə завод тик юғары сифатлы продукция биргəн булһа, брак һəм түбəн сифатлы продукция биреүгə юл ҡуйылмаһа, был сумма 3 мең 500 кубометрлы бина төҙөргə өтер ине.

Арымдағы йылдың февраль айында Стəрлетамаҡ аяҡ кейемдəре тегеү фабрикаһы 2,16 процент күләмендə түбəн сифатлы һəм брак аяҡ кейеме эшлəп сығарҙы. Өгəр фабрика түбəн сифатлы продукция сығармаған булһа, 141 пар ботинка эшлəп сығарылған булыр ине.

Өфөлөгө осенсе номерлө тегеү фабрикаһы ла ай һайын 11,6 процент түбəн сифатлы продукция эшлəп сығара килдe. Фабрика коллективе, Краснохолм камволь комбинаты мастерҙе ярҙамсыһы, Сталин премияһы лауреаты иптəш Александр Чутких эш методын ҡулланыу түбəн сифатлы продукция эшлəп сығарыуҙы бер генə процентҡə кәметкəн хəлдə лə, ул йылына 13 мең һум государствоға планлан тыш накопление бирə ала.

Өфө электро-техник заводы бер айҙа эшлəп сығарған продукцияның ярты процентө күләмендə генə брак сығарһа ла был аяҡ кейемдəренең һумдар менəн иҫəплəнə.

Түбəн сифатлы һəм брак продукция эшлəп сығарыу — совет халҡының, социалистик обществоның дошманы. Ул илебеҙҙең экономик үҫешен ныҡытыуға, совет обществоһының алға барыуына тамасаулыҡ итəй.

Илебеҙгə тик юғары сифатлы ғына продукция эшлəп сығарыу — бөтə общественностен намыҫ эше һəм иң бурысы.

## Александр Чутких өлгөһөндə

Краснохолм камволь комбинаты мастер ярҙамсыһы Александр Чуткихтең государство əһəмиəтендəге гүзəл патриотик башланғысы 8 март исемендəге тегеү фабрикаһы эшселəре, инженер-техник работниктəре һəм хеҙмəткəрҙəре араһында ҡайнар рəүештə хупланды.

Начальниге орденлə иптəш Е. Ф. Викторова булған цехтың комсомолецйəштəр бригадаһы юғары сифатлы продукция эшлəп сығарыу, юғары етештереүсəнлек биреү, материалға экономия яһау өсөн фабрикала социалистик ярышты башлап ебəрҙе. Улар фабриканың бөтə бригадаларын һəм агрегаттарын үҙҙəре менəн тиңлəштерергə сақырҙылар. Ҡыҫҡа ғына ваҡыт эсендə 12 агрегатта 471 кешене берлəштергəн 59 бригада юғары сифат өсөн социалистик ярышҡа ҡушылды.

Агрегаттар һəм бригадалар 1-се сортлы продукцияны планға ҡарағанда күберəк эшлəп сығарырға, II һəм III-се сорттарҙы кəметергə, агрегаттарҙа ҡайтанан эшлəүҙе булдырмаҫҡа, экономияны эшлəргə йөкләмә алдылар. Агрегаттар алған йөкләмәләрҙең үтəлеше, эшлəп сығарылған продукцияның сифаты һəр көндə иҫəпкə алына.

Хеҙмəтсəндəрҙең культура кимəлдəре көндəн-көн үҫə барған һайын, уларҙың өнəл промышленность предприятиелəре эшлəп сығарған тауарҙарға булған талаптары арткандан-арта бара. Улар фабрикаларҙан юғары сифатлы продукция етештереүҙе талап итəлəр. Быны ошо бурыстарҙан сығып, фабрика продукцияның сифатын яҡшыртыуға юнəлтелгəн махсус техник-ойоштороу сараларын планлы тəзəнə. Был планды тəзəрəк тормошҡа ашырыу маҡсатында техник етəкселəк һəм аптə практик ярҙам итеү өсөн фабриканың инженер-техник работниктəре агрегаттарға, бригадаларға беркетелделəр. Март айында юғары сифат өсөн социалистик ярыш һөҙөмтəһендə 12 агрегаттың алтыһы февраль айына ҡарағанда беренсе сортлы продукция биреүҙе байтаҡ арттырҙы. Мəҫəлəн, инструктор иптəш Назарованың агрегаты февраль айында 94 процент беренсе сортлы продукция бирҙе, ə март айында был һан 99,2 процентҡə күтəрелде. БАССР Верховный Советҡа депутаты иптəш Ф. Басирова агрегаты оҙаҡ ваҡыт эсендə сифат күрһəткестəрен 17,3 процентҡə арттырҙы. Инструктор Арифьева, Плотникова, Даздина һəм Низвецкая иптəштəрҙең агрегаттары лə сифат күрһəткестəрен яҡшыртты.

Төҙөүселəр коллективынан юғары сифатлы продукция эшлəп сығарыу өсөн ныҡышмалы рəүештə көрəшеүе һөҙөмтəһендə март айында фабрика план буйынса беренсе сортлы ярҙəр пальтоларын 80 процент уртынса 97,4, ҡатынҡыҙҙар пальтоларын — 96 процент сығарҙы. Башҡа төрлө изделиелəр буйынса ла сифат күрһəткестəре һиҙелерлек яҡшырҙы. Былар фабрикала эшлəп сығарылған продукцияның сифатын яҡшыртыуҙа серьəз үҙгəрештəр булыуын күрһəтəлəр.

Хəҙер фабрика коллективе өлгəшелгəн уңыштарҙы нығытып, май алды социалистик ярышында сифат күрһəткестəре буйынса тағы ла яҡшыраҡ уңыштарға өлгəшеү өсөн үҙенең бөтə көсөн туплай.

**Н. Шəмиатев,**
8 март исемендəге тегеү фабрикаһының хеҙмəт ойоштороу һəм эш хаҡы бүлеге инженеры.

## Бракһыҙ эшләйбеҙ

Бөҙҙең комсомолец-йəштəр шишильщиктар бригадаһы ҡойоу цехында иң яуаплы эште башҡара. Бөҙ металдан деталдəр ҡойоу өсөн формалар əҙерлəйбеҙ. Шулай итеп, цехтың, дөйөм заводтың бракһыҙ эшлəүе бөҙҙең бригаданың юғары сифатлы продукция биреүенə ныҡ бəйлəнгəн.

Быйыл шуның өсөн дə беҙ А. Чуткихтең патриотик инициативаһын ҙур күтəренкелек менəн ҡаршы алдыҡ һəм уның өлгөһөндə юғары сифат бригадаһы тигəн почетлы исемде алыу өсөн көрəш башланыҡ.

Бригаданың комсомолецтəре һəм йəштəре үҙ йөкləмəлəрен намыҫ менəн үтəйəсəк.

Бригаданың комсомолецтəре һəм йəштəре үҙ йөкləмəлəрен намыҫ менəн үтəйəсəк. Беҙ йыһаз эшлəйбеҙ. Беҙ ҡойоу цехының ҡаршылыҡлы эшлəүенə ҡаршы көрəш ойоштороп, ҡойоу формаларын ҡойоу алдынан ҡаҡҡылап ҡарарбыҙ. Ҡойоу формаларын ҡаҡҡылап ҡарау беҙҙең бригаданың иң яуаплы эше булыр. Ҡойоу формаларын ҡаҡҡылап ҡарау беҙҙең бригаданың иң яуаплы эше булыр. Ҡойоу формаларын ҡаҡҡылап ҡарау беҙҙең бригаданың иң яуаплы эше булыр.

**Мəзинə Сəҙретдинова,**
Өфө электр оборудованиелəре заводының юғары сифат бригадаһы бригадиры.

## ГҮЗƏЛ БАШЛАНҒЫСҠА ҠУШЫЛДЫҠ

Черниковск ҡалаһы промышленность предприятиелəренə Краснохолм камволь комбинаты мастер ярҙамсыһы Александр Чуткихтең патриотик сақырыуы ҡайнар отклик тапты. Юғары сифат бригадаһы тигəн почетлы исемде алыу өсөн социалистик ярышҡа машина төҙөүселəр, нефть эшкəртеүселəр, төҙөүселəр һəм ағас эшкəртеүселəр ҡушылдылар.

Хəҙер ҡаланың предприятиелəренə һəм төҙөлөш майҙансыҡтарында 209 бригада беренсе сортлы продукция эшлəп сығарыу өсөн көрəшə. Эшселəрҙең, инженер-техник работниктəрҙең, партия, профсоюз һəм комсомол ойошмаларының ынтылыштары шул тиклем көслө булыуы сифат өсөн көрəшеүселəрҙең һанын тиҙ кондəр эсендə ике тапҡырға арттырасаҡ.

Тик бер машиналар төҙөү заводында ғына юғары сифатлы продукция эшлəп сығарыу өсөн 129 бригада ярышҡа ҡушылды. Улар эшлəп сығарған деталдəрҙең сифатын яҡшыртыуға өлгəштелəр һəм шул уҡ ваҡытта хеҙмəт етештереүсəндəген бик ныҡ күтəрҙеләр. Мəҫəлəн, йыйнау цехында Сидоров, Григорьев, Кандалов иптəштəрҙең бригадалары юғары сифатлы продукция етештереү менəн бергə, төҙөлөк заданиелəрен 150—200 процентҡə үтəйҙəр.

Механик цехы бригадирҙəре Яблонский һəм Липатов иптəштəрҙең эше иғтибарҙы үҙенə йəлеп итə. Улар производство кəңəшмəһендə А. Чуткихтең эш тəжрибəһен һəр яҡлап тикшереп, социалистик ярыштың конкрет шарттарын төҙөнеләр, төҙөлөк графиктарҙың төҙөлөүен һəм эшлəп сығарылған продукцияның сифатын даими рəүештə тикшереүҙе ойоштороләр. Был уларға эште ойоштыра рəүештə башларға, көндəлек эш һөҙөмтəларына өнтəкле анализ яһарға һəм уларға ташландырған производство процестарын камиллаштырырға яңы мөмкинлектəр бирə.

Ике бригаданың да ҡленҙəре деталдəрҙе эшкəртеү технологик процестарына үҙгəрештəр индерҙеләр. Был тəҡдимдəр ҡабул ителде. Һөҙөмтəлə деталь эшкəртеүгə киткəн ваҡыт байтаҡ ҡыҫҡартылды, эшлəп сығарылған продукцияның сифаты яҡшырҙы. Хəҙер бригада ҡленҙəренең күп рационализатор тəҡдимдəр киләһе.

Яблонский һəм Липатов бригадаларының опонлай эше хеҙмəт етештереүсəнлеген күтəреүгə һəм юғары сифатлы продукция сығарыуға киптерə. Шуныһы характерле, бригада ҡленҙəренең хеҙмəткə мөнəсəбәт итеүҙəре үҙгəрҙə, бөтə был уңыштыҡтар шул уҡ оборудованиелəр, шул уҡ материалдар менəн эшлəнə. Бригадалар аныҡ, ойошҡан рəүештə эшлəй башланылар, бер-береһенə ярҙам итəлəр, үҙҙəренə һəм иптəштəренə айырым цехтарға, ярҙам группаларға һəм цех администрацияһына оборудованиелəрҙең эшен яҡшыртыуҙа һəм тик тороуҙарҙы бөтөрөүҙə таланты күсəйттеләр.

Машиналар төҙөү заводында иптəш Телəневтың нормировщиктар бригадаһы инициативаһы ҙур əһəмиəткə эйə. Бригада юғары сифат бригадаһы исемен алыу өсөн ярышҡа ҡушылып, ҡулҡыҫҡа көсөбенə күсте. Һөҙөмтəлə ул бөтə булған производство курһəткестəрен яҡшыртты. Һəр ай һайын 3 мең һумдан артыҡ экономия бирə, сыйыҡ, материалдарҙы, инструменттарҙе тотоноуға ныҡлы контроль алып бара.

Нефть эшкəртеү заводының производство алдынғылары Ғазизов һəм Кашапов иптəштəрҙең бригадалары сифат өсөн ярышта серьəз уңыштарға өлгəштеләр. Март айы планын 113 процентҡə үтəп, яңы продукциялар һайлап алыуҙы планға ҡарағанда 3,6 процентҡə арттырҙылар.

Лесфанера комбинатында ла юғары сифат өсөн эш йөкләнə. Полвакова һəм Ташлинцева иптəштəрҙең алдынғы хуҡлышниктар бригадалары бракһыҙ эшлəп, заданиеһе тулыһынса үтəйҙəр.

Юғары сифат өсөн көрəш быға тиклем производство программаларын үтəмəй килгəн предприятиелəрҙə лə башланды. «Дубитель» һəм электр лампалары заводтарының партия ойошмалары сифат өсөн социалистик ярышты ойоштороу буйынса ҙур эштəр үҙгəрҙылар. Коллективтар араһында политик-массовый эш алып барыуҙы яҡшыртылар.

«Дубитель» заводының Вафин, Машкин һəм Резвих иптəштəрҙең бригадалары үҙҙəренең айҙың программаһын 130 процентҡə үтəнелəр, продукцияның сифатын яҡшыртылар һəм брак ябайҙы бөтөнләй бөтөрҙөләр.

Александр Чутких өлгөһөндə ҡала предприятиелəрендə башланған күп эштəрҙең тулы бүлмаған өсөлектəре бына ошолардан тора. Был хəрəкəт бөтə предприятиелəрҙə лə кəсəбə һəм киңəйə бара. Ләкин ҡаланың ҡайһы бер предприятиелəре, партия, профсоюз һəм комсомол ойошмалары был государство əһəмиəтендəге башланғысҡа серьəз иғтибар итмəйҙəр əле.

«Башнефтезаводстрой», «Башнефтегазстрой» трестарында һəм башҡа заводтарҙа ошо көнгө тиклем юғары сифат бригадалары исемен алыу өсөн социалистик ярыш шарттары аңлатмаған, продукция эшлəп сығарыуҙы иҫəпкə алыу ойоштороламаған, сифат өсөн контроль буҙырыламаған, ойоштороуҙа булған етешһеҙлектəр бөтөрелмəгəн.

Ике шикһеҙ, хəҙерге шарттар бөҙҙең партия, хуҡалыҡ, профсоюз һəм комсомол ойошмалары етəкселəренəн был ике хəрəкəт менəн етəкселек итеүҙе һəм ярышҡыларҙа ялҡын социалистик йөкләмәләрҙе үтəүҙə һəр яҡлап ярҙам күрһəтеүебеҙҙе талап итə.

Юғары сифат өсөн йөкләгə барған ярыш техник-экономик күрһəткестəрҙе яҡшыртасаҡ. Беҙҙең предприятие коллективтарҙа халыҡ хуҡалығына юғары сифаттағы продукцияны күберəк етештереү өсөн бөтə көстəрен бирерҙəр.

**Ш. Пацурия,**
ВКП(б) Черниковск ҡала комитеты секретарь.

## Иптəш Шванниковаңың яҡшы сифат бригадаһы

Бабаев заводында етештерелгəн продукциялар айырыуса ентекле эш, ҡырыш хеҙмəт талап итə. Проводалардың тышын ҡаплау, уларға изоляция яһауҙа булған операциялар ваҡ һəм күп төрлөлəр. Бигерəк тə миҡрометаллардың эше нескə, бында ҙə эшəндең осталығы булмайынса был хеҙмəттə баҫҡарыу мөмкин түгел.

Заводтың алдынғы стахановсы эшсенə комсомолка Лидия Шванникова былай яҡшы инициатива күрһəтте.

— Мин цехта комплекс бригаданы төҙөргə тəҡдим итəм һəм үҙ яҡшы сифат бригадаһы булырға тейеш, — тине.

Патриотка эшсе ҡыҙҙың тəҡдиме хупланы ҡаршылаңды. Цехта эшлəүселəрҙең күбенə йəштəр, шул уҡ ваҡытта бөтəнə лə тирлек ҡатын-ҡыҙҙар инə. Иптəш Шванникова етəкселегенə комсомолец-йəштəр бригадаһы барлыҡҡа килде. Унда 9 кеше. Плющильщиктарҙан есəү, миҡрометаллардан алты кеше. Тимəк продукцияның яҡшы сифатлы булыуы өсөн бөтə бригада көрəшə.

Бригада ҡыҙҙары үҙҙəренə йыһатмалар. Яҡшы сифатлы плющенкалар өсөн һəнəк биреп торалар. Миҡрометаллардың һəр береһе 48 ҡолаҡ хеҙмəтландерə ине. Плющенкаларҙың яҡшы сифатлы булыуы уларға ҡоҙаҡлы һəнəк инкəлəтə артырырға мөмкинлек бирə. Миҡрометаллардың алты кеше, стахановса эшлəйҙəр. Нормаларҙың буйынса плющенкалар əҙерлəүҙə 11,88 процент күләмендə отход булыуы мөмкин, тип ҡаралған. Комсомолец-йəштəр бригадаһы ҡленҙəре был тəбиғи отходтарҙы ла ҡыҫҡарттылар. Февраль айында 2,9 процент күләмендə ҡиммəтле бакыр проводтарға экономия яһалды.

Бригада ҡленҙəре сменаһын һуң ваҡытлап эшкə йомғаҡ яһайҙар. Ирешелгəн уңыштар ҙур ғына. Һəм эшсе ҡыҙҙар уның менəн генə тынысланмайҙар.

— Беҙ тағы ла ҙурыраҡ əһəмиəткə ирешергə тейешбеҙ. Беренсе май байрамына ваҡыты айлыҡтан да ҡəм норма үтəмəбеҙ, — тиҙəр улар.

Бригаданы завод комсомол комитетенең күсмə Ҡыҙыл Байраҡы тапшырылды һəм был байраҡ йəштəрҙə яңы уңыштарға рухландыра.

**Б. Сафин.**

## Өлгəшелгəндəр беҙгə сик түгел

Илебеҙҙең патриоты Александр Чутких гүзəл хəрəкəт башлап ебəрҙе. Ул юғары сифат өсөн көрəшеү мəсьəләһен күйҙы.

Беҙҙең агрегат эшселəре был гүзəл башланғысты хуплап ҡаршы алдылар һəм үҙ ҡушылдылар. Беҙ иптəш Чутких өлгөһөндə браҡһыҙ эшлəргə, юғары сифатлы продукция биргə йөкләмә алдыҡ.

Буйынған маҡсатҡа беҙ өлгөшəбеҙ. Рыбкина һəм Назарова иптəштəрҙең эшендə март айында бер төрлө лə переделка булманы. Быйыл беренсе сортлы продукция план буйынса билдəленгəн 84 процент урынына 91 процентҡа етте.

Сифат күрһəткестəре менəн бергə һəм күрһəткестəрен дə онотмайбыҙ. Задание айҙан-айға арттырып үтəлə. Бригада ҡленҙəренəн Федорко иптəш март айында 224 процент, бригадир Рыбкин 130 процент үтəлеш бирҙеләр.

Агрегатта беҙ хеҙмəттə иптəш ҡатын-ҡыҙҙар һуң? Эш башланмаҫтан элек мин бригада ҡленҙəре менəн ҡаңғыға үтəрəм, унда беҙ беген кинйəй эштəр башҡарырға тейешлекте тикшерəбеҙ.

Берəм рəүештə агрегат эшкə башлай. Тегеүселəр алдында маҡтауҙы бурыс: улар юғары сифатлы костюмдар ҡалбарҙар, курткалар тегергə тейештəр. Һəр кем ҙур инициатива менəн эшлəй. Мин инструктор булыуым сифатында көрəктə ирəмдəй ваҡытында күрһəтеп барам. Эш бөткəс йомғаҡ яһала.

Беҙ өлгəшелгəндəр менəн генə тынысланып ултырмайбыҙ. Алдағы көндə тағы

Өфө ҡала промышленность предприятиелəре коллективтарҙа Александр Чутких өлгөһөндə юғары сифатлы продукция етештереү өсөн көрəш йəйелдерелəр.

Күрəттə: (һулдан уңға): Өфө тормозаппромының тегеү фабрикаһында. Инструктор-бригадир **А. П. Огородникова** һəм уның бригада ҡленҙəре тегеүселəр: **Ф. В. Юдина** һəм **О. С. Зельдева** иптəштəр. Бригада юғары сифатлы продукция етештерə һəм заданиелəрҙе 120—130 процентҡа үтəй.

Уртала — 8 март исемендəге тегеү фабрикаһының йəштəр агрегатында бригадирҙар — **А. Назарова, Н. Фархшатова** һəм инструктор-бригадир, БАССР Верховный Советы депутаты **Ф. М. Басирова.** Иптəш Басирова тегеүселəр бригадаһы бригадирҙəре менəн бəҫəда үткəрə.

Уң яҡта — текстиль комбинатында юғары сифат бригадаһында мастер ярҙамсыһы иптəш **Е. Сухабай.** **М. Əхмəтйәнов** фото-монтажы.

*Театр*

# „Кала иртәһе“

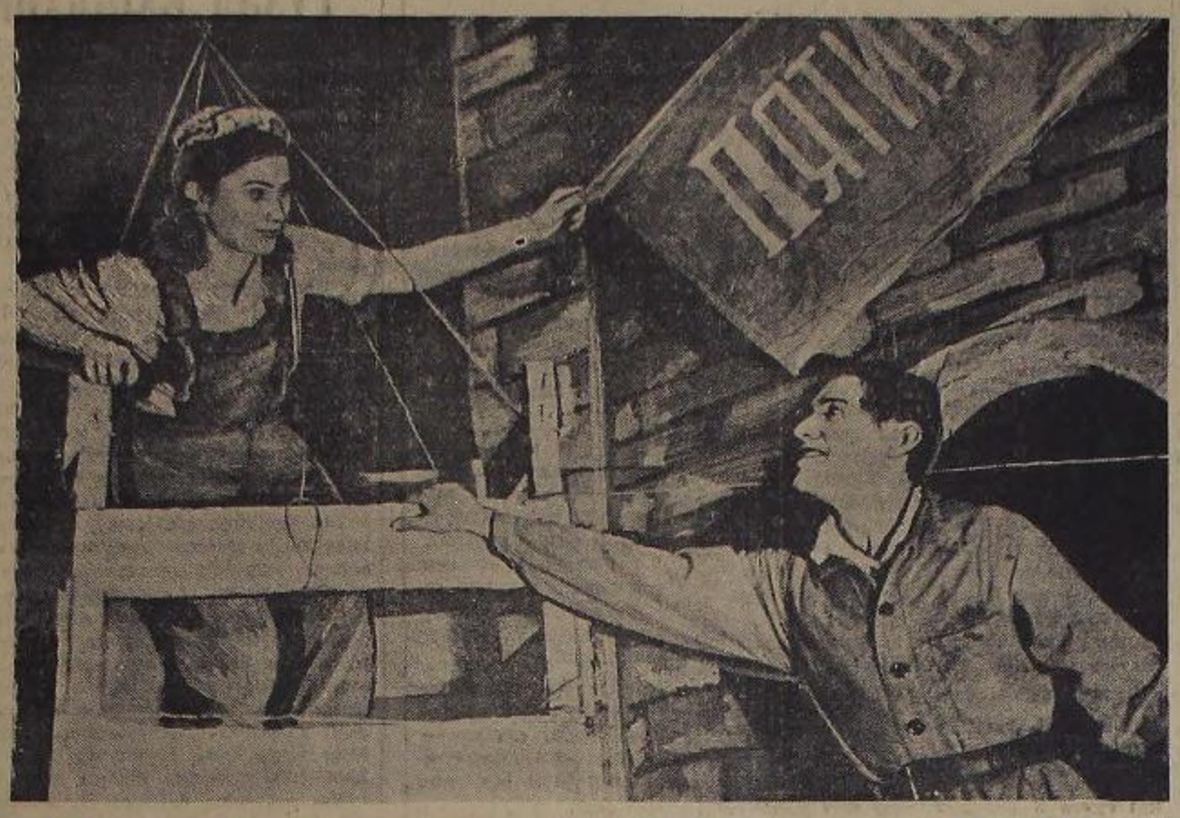

ҺҮРӘТТӘ: Башҡорт Государство Академия театрында ҡуйылған «Кала иртәһе» спектакленән бер күренеш. Ролдәрҙә — артистка М. Вахитова (Һәмилә) һәм артист Ғ. Ғәлләмов (Байым). А. Червинский фотоһы.

Бөгөнгө совет темаһына яҙылған әҫәрҙәр тыуҙырыуҙа башҡорт драматургияһында һуңғы ике йылда серьез һәм уңышлы ҙурлыҡтар яһалды. Быйылғы сезонда Башҡорт Государство Академия театры сәхнәһендә ҡуйылған «Тәрән һулыш», «Бәрәҙә онотолмай» (И. Абдуллин), «Ағиҙел ярында» (Р. Нигмәти), «Тальян гармонь» (Ғ. Әхмәтшин) кеүек пьесалар быны асыҡ күрһәтәләр.

«Правда» газетаһы үҙенең «Театраль тәнҡитселәрҙең антипатриотик бер группаһы тураһында» тигән редакцион мәҡәләһендә былай тип яҙҙы: «Совет әҙәбиәтенең, шулай уҡ совет искусствоһының, совет театрының бик ҙур идея, художество, тәрбиә көсө уларҙың тормош менән бик тығыҙ, туранан-тура һәм тәрән бәйләнгән булыуҙарында. Совет әҙәбиәте, совет драматургияһы халыҡҡа шуның менән ҡәҙерле һәм яҡын, халыҡ уңа үҙ эштәренең, тойғоларының, фекерҙәренең сағылышын таба, совет әҙәбиәте һәм совет драматургияһы халыҡтың талаптарына, теләктәренә яуап бирә, уның менән бергә социализм төҙөлешенә, арымай-талмай алға, коммунизмға табан хәрәкәт итеүҙә ҡатнаша».

Үрҙә күрһәтелгән пьесалар беҙҙең социалистик общество өсөн характерле конфликттарға ҡоролғандар, улар, билдәле күләмдә, тормошҡа ҡыйыу рәүештә инәләр, беҙҙең осорҙоң алдынғы кешеһе образын асыуға юналдерелгәндәр, яңылыҡты, новаторлыҡты юғары күтәрәләр, беҙҙең алға барыуыбыҙға ҡамасаулап торған ҡаршылыҡтарҙы—консерватизмде, бер урында ҡатып ҡалыусылыҡты, айырым кешеләрҙең аңында капитализм ҡалдыҡтарын фаш итәләр. Был факт — башҡорт совет драматургияһының партия тарафынан күрһәтелгән дөрөҫ юлдан барыуы, уның бейек рус классик һәм совет драматургияһының алдынғы традицияларында тәрбиәләнеп үҫеүе тураһында һөйләй.

Башҡорт Государство Академия театрының яңы премьераһы — «Кала иртәһе» (Кирәй Мәргән әҫәре) спектакле лә ошондай ынғай күренеш булып тора.

Пьесаның әҫтәлеге, ҡыҫҡаса һөйләп биргәндә, шунан ғибәрәт: Сыртланов исемендәге башҡорт колхозының территорияһында яңы нефть ятышы асыла, бында промысел төҙөлә һәм ул эксплоатацияға бирелә. Колхозсылар үҙ теләктәре менән промысел эшселәре булып китәләр. Промыселдә, эшселәрҙе хеҙмәтләндереү өсөн яңы биналар — торлаҡ йорттар, клубтар, мәктәптәр, амбулаториялар һәм башҡалар кәрәк — яңы ҡала төҙөлергә тейеш. Ҡаланың нигеҙен коммунист инженер Василий Дубов һала һәм төҙөлеш менән етәкселек итә. Дубов алдынғы, новатор, белгес һәм оста ойоштороусы. Ул совет кешеләренең ҡайһар патриотик көсөнә тәрән ышана, уларҙың инициативаһына инә юл бирә, хеҙмәт күтәрелештәрен рухландыра; халыҡ араһынан яңы кадрҙарҙы һайлап ала, уларҙы оста һәм хәстәрлек рәүештә үҫтерә белә. Хеҙмәтте механизациялаштырыу, производство технологияһына яңылыҡтар индереү, техниканы һәм бай техниканы менән эш итеүсе кешеләрҙең инициативаһын дөрөҫ файҙаланыу нигеҙендә төҙөлештә ҡыҫҡа темптар менән — бер нисә төҙөлеш объектын бер юлы алып барыуҙы маҡсат итеп ҡуя. Ләкин трест управляющие Байрамғолов быға ышанмай, Дубовты технологияны боҙоуҙа, төҙөлеш техникаһы менән эш итә белмәүсе кимсе колхозсылардың кәсеп кәрәгенән тыш баһалауҙа ғәйепләй. Был кадрҙар менән күп һандағы төҙөлөш объекттарын бер юлы алып барыуҙы мөмкин булмаған эш, тип пәһәлләй һәм үҙенең ошондай ҡараштары менән Дубовҡа ҡамасаулай. Байрамғолов — үҫәл теләкле кеше түгел. Ул ун биш йыл буйына төрлө төҙөлөштәрҙә етәксе булып эшләгән, ҙур тәжрибә туплаған хуҡалыҡ работнигы; большевиктар партияһының дөрөҫ политикаһы һәм етәкселеге, халыҡ массаларының намыҫлы, нәҙек хеҙмәте һөҙөмтәһендә барлыҡҡа килгән яңы заводтарҙы, нефть промыселдәрен үҙенең шәхси заслугаһы һанап ейәнгән. Шул арҡала үҙенең кәсенә артыҡ баһа бирә, үҫмәй, ҡатып ҡала. Был уны халыҡтан айырыуға, уның көсөнә ышанмай башлауға килтерә; ҡул аҫтында эшләүселәрҙең, партия ойошмаларының дөрөҫ тәнҡитен ҡабул итмәй; үҙе тирәһендә уралып йөрөгән Ениҡеев кеүек ялағайҙарҙың сәсә һүҙҙәренә ышана. Аҙаҡ килеп, ул массаның, яңы типтағы белгестәрҙең, стахановсы эшселәрҙең новаторлыҡ инициативаларына юл ҡуймаусы консерватив етәксегә әйләнә.

Дубов һәм төҙөүселәр массаһы еңеп сыға, ә уларҙың инициативаһын, хеҙмәт күтәрелешен буыуын тороусы, яңылыҡҡа әйҙә алмаусы Байрамғолов урынынан алына.

Әҫәрҙең төп сюжет һыҙығы һәм конфликте шына тора.

Пьесала икенсе сюжет һыҙығы ла бар. Ул шунан тора: Байым, Сабит (ингәҙәктәр), Һәмилә ауылда урта мәктәпте тамамлап сығалар. Улар есәҥһе лә, бөтә совет йәштәренә хас булғанса, үҙҙәренең алдынғы тормоштары өсөн ҙур пландар ҡоралар, оло маҡсаттар ҡуялар, батырлыҡтар күрһәтеү, дан ҡәҙерлеу тураһында хыялланалар. Байым үҙенең һөнәрлектәрен тулыһы менән күрһәтеү өсөн ауыл рамкаларын тарһына, «Мин ауылда йәшәү өсөн ун класс тамамламаным. Мин ҡалаға китәмә, ти; Дубовтың урта промыселда эшкә ҡалыуы тураһындағы тәҡдимен кире ҡаға һәм, әҙәһенеп, ингәштәренең өгөтләүенә лә ҡарамаҫтан, ҡалаға китә. Ләкин азаҡ ул кире әйләнеп ҡайта, сөнки ул эшләп киткән ҡала уның тыуған ауылында тыуа. Байым да, Сабит тә, Һәмилә лә яңы тыуған ҡалала производство командирҙәре булып үҫеп киләләр.

Оло әҫтәлектән күрелгәнсә пьеса бик актуаль темаға яҙылған, унда бик мөһим мәсьәләләр ҡуйылған. Әҫәр беҙҙең осор кешеләренең конфликттарға ҡоролған һәм улар дөрөҫ хәл ителгәндәр.

Әйтергә кәрәк, пьесаны драматургик яҡтан тулы өлгөргән, тип булмай әле. Уның экспозицияһы бик озонға һуҙыла. Төп конфликт тик өсөнсө картинала ғына башланып китә. Икенсе шаршауҙағы төҙөлөш картиналарын да уңышлы, тип булмай. Уларҙа ысын драматик хәрәкәттәр яһалма театраль шау-шыуҙар, югерешеүҙәр менән алыштырылған. Монологтар, нигеҙҙә, персонаждарҙың эске донъяһын, кисерештәрен асып бирергә, образдарҙың характерҙәрен тәрәнерәк аңларға ярҙам итергә тейештәр. Ләкин пьесаның авторы Кирәй Мәргән ингәш бөтә урында ла был маҡсатҡа тулы ирешә алмаған. Күп кенә монологтар бик риторик яңғырайҙар. Был хәл артистарҙы декламацияға күсергә мәжбүр итә, уларҙың уйнау мөмкинлектәрен сикләй.

Пьесаны сәхнәгә йәш режиссер Шәүрә Мортазина ҡуйған. Ул спектаклде йәнле лһау, образдарҙың характерҙәрен асыу өсөн күп көс һалған. Режиссер художество һәм музыкаль оформлениеларҙе берләштереүҙә яҡшы уңышҡа өлгәшкән. Ләкин айырым картиналарҙа эшләнеп бөтмәгән урындар барлығы һиҙелә. Бының бигерәк тә һуңғы шаршауҙың өс картинаһында ла булыуы спектаклдең сифатын түбәнәйтә. Режиссер киләсәктә был өтешһеҙлектәрҙе бетерә алыр, тип ышанаһы киләһ.

Артистар коллективе, дөйөм алғанда, был спектаклдә ҙур уңыш ҡаҙандылар. Айырыуса БАССР-ҙың атҡаҙанған артистары Р. Сыртланов (Байрамғолов), Ғ. Туҡаев (Ениҡеев), Ө. Садиҡова (Рәйхәнә) иптәштәр нәтә ҡалырлыҡ тулы образдар тыуҙыра алдылар. Улар образдарҙың эстәлеген дөрөҫ асыу бирәү менән бергә, ялған театраль эффекттар менән мауыҡмайынса, персонаждарҙың тышҡы сифаттарын да оҫта һүрәтләйҙәр.

Дубов ролен РСФСР-ҙың атҡаҙанған артисы Ғ. Ҡарамышев башҡара. Был бик яуаплы һәм уйнау өсөн ауыр образ. Ингәш Ҡарамышев әлегә тиклем бынлай ролдәрҙе бик һирәк башҡара ине. Шуға ҡарамаҫтан, ул инициативалы, ныйыу һәм шул уҡ ваҡытта, яғымлы һәм совет кешеләренә генә хас ынғай сифаттарға эйә булған етәксе образын тыуҙыра алды. Ләкин спектаклдәге юғарыла күрһәтелгән етешһеҙлектәр был образдың камиллегенә ҡәмселек килтерәләр.

Вахитова (Һәмилә), Ҡанзафаров (Ишморат), Ғәлимов (Сабит), Ирҙәүләтов (Сәүбән) иптәштәр үҙ ролдәрендә совет кешеләре характеренең гүзәл сифаттарын ышандырырлыҡ итеп кәүҙәләндерәләр.

Художник С. Ҡәлимуллин спектаклдең сифатын күтәрер өсөн ҙур көс һалған, уның тарафынан эшләнгән декорациялар пьесаның әстәлеген асырға ярҙам итәләр.

Композитор Р. Әхтәмовтың музыкаль оформлениеһе спектаклде байыта һәм йөнләндерә.

Һис шикһеҙ, «Кала иртәһе» спектакле Башҡорт Государство Академия театрының хәҙерге көн темаһына яҙылған пьесалар өстөндә эшләүендә уңышлы бер аҙымы булып тора.

**Ғәйнан Әмири.**

## *Республика баҫыуҙарында*

### Бойҙай сәсәләр

АСҠАР. (Телефон аша). Өбйәлил районының 40-тан артыҡ колхозы яҙғы баҫыу эштәрен башлап ебәрҙе. Районда яҙғы сәсеү эше көндән-көн киңәйә бара. Киров исемендәге колхоз 720 гектар туҡта һөрелгән ерҙе тырматып, 200 гектарҙан артыҡ майҙанда бойҙай сәсте. Яҙғы сәсеү эштәрен Сталин, Калинин исемендәге һәм «Серп и молот» колхоздарында ла ҙур ойоштанлыҡ менән алып баралар.

Был алдынғы колхоздарҙы хеҙмәтләндергән Өбйәлил МТС-ы механизаторҙары яҙғы сәсеүҙең беренсе көндәренә үк гүзәл хеҙмәт өлгөләре күрһәтәләр. Алдынғы тракторист Еремеев «НАТИ» тракторы менән смена нормаһын 240 процентҡа үтәй. Уның менән ярышып эшләүсе тракторист Камаев та көндәлек планын арттырып үтәй.

Яҙғы сәсеү Йәнғил совхозында ла башланды. Был совхоз коллективе 12 мең гектар майҙанда тырматыу үткәреп 300 гектар бойҙай сәсте.

**Г. Әминева.**

### Әҙерлек эштәре тамамланды

БОРАЙ. Быйыл район колхоздары 39 мең гектар майҙанда һабан эшлыҡтары культураларын сәсәсәктәр. Быны 12—15 эш көнөндә тамамлау эше ойошторолдо. Игенселәр бөртекле культуралар һәр бер гектарынан 13 ярым центнер урожай үҫтерергә ҡарап киттеләр.

Бөтә сәсеү майҙанында юғары уңыш үҫтереү теләге менән игенселектә юғары культура өсөн йәйелдерелгән социалистик ярышҡа район механизаторҙары өлгөһөндә баҫыусылыҡ бригадалары ла, звеноларҙа ла ҡушылдылар. «Марий» колхозында бригадирҙар ерҙәрҙе культуралы итеп эшкәртеп, 218 гектар бөртекле культуралар һәр бер гектарынан көмендә 15-әр центнер, «Огонек» колхозында 97 гектарҙың һәр гектарынан 16-шар центнер урожай үҫтерергә йөкләмә алдылар.

Хәҙер колхоздарҙа сәсеү алдынан иң һуңғы әҙерлектәр тамамланды. Колхоздар ороҡтарҙы яровойлаштыралар, ороҡтар сәсеү участкаларына ташылалар.

**И. Ишмөхәмәтов.**

### Байрам алды баҙары

Өфөлә колхозсылар үҙәк сауҙа майҙанында 24 апрелдән 30 апрелгә тиклем байрам алды баҙары ойошторола.

Баҙарҙа ҡала сауҙа ойошмалары күп ассортиментлы ашамлыҡ тауарҙары һәм тегелгән кейемдәр, төрлө суҡно, көйәк, трикотаж тауарҙары, ымалдан, алюминдан эшләнгән һәм быяланан яһалған һауыт-һаба тауарҙарын һатыуҙы ойоштораһар.

Райондарҙан баҙарҙа төрлө ашамлыҡ тауарҙарын алып киләүсе колхоздар һәм колхозсылар өсөн тимер юлы менән алып киләүгә пригородный поездарҙа махсус вагондар була.

## *Республикабыҙҙың йылғаларында*

21 апрелдән алып Өфө тирәһендә Ағиҙелдә боҙ ҡуҙғалышы башланып, 22 — 23 апрелдәрҙә боҙ китеүе башланды. Сыртлан ауылы янынан башлап Ағиҙелдә боҙ бөтөнләй китеп бөттө.

Өй, Ашҡаҙар, Сем һәм Ләм йылғаларында боҙ китеү дауам итә.

Һуңғы көндәрҙә республикабыҙҙың бөтә йылғаларында ла һыу арта.

## Хеҙмәтсәндәр тыныслыҡты яҡлаусыларҙың Бөтә Донъя конгресен яҡлайҙар

### ЧЕХОСЛОВАКИЯ

Тыныслыҡты яҡлаусыларҙың Бөтә Донъя конгресенең Прага бүлегендә киҫә асылған ултырышы Прага һәм бөтә Чехословакия хеҙмәтсәндәренә йәнле отклик тапты.

Чехословакия кооперативтәренең үҙәк советы, тыныслыҡты яҡлаусыларҙың Бөтә Донъя конгресенең Прага бүлегендә ҡатнашыусыларына күп һанда резолюциялар тапшырҙы. Был резолюцияларҙа, кооперативтәрҙең 4,5 миллион члене үҙҙәренең тыныслыҡҡа булған ынтылыштары һәм тыныслыҡ эшен яҡлауға әҙер тороуҙары тураһында белдерәләр.

### ИНДИЯ

Телепресс агентствоһы былай тип хәбәр итә:

Бөтә Индия студенттәре федерацияһының, студенттәрҙең Прагалағы халыҡ-ара союзы исполкомының исеменә ебәрелгән телеграммаларында былай тип әйтелә: «Индия студенттәре, тыныслыҡты яҡлаусыларҙың Бөтә Донъя конгресен барлыҡ көстәре менән яҡлаясаҡтар».

Индия хөкүмәте бөтә Индия студенттәре федерацияһына Конгресҡа уларҙың вәкилдәрен ебәрергә рөхсәт итмәне, шуға күрә федерация Конгресҡа, демократик йәштәрҙең бөтә донъя федерацияһына үҙенең делегаттарын ебәрәсәк.

### ГРЕЦИЯ

«Азат Грецияһ» радио станцияһының хәбәр итеүенә ҡарағанда, Грецияһ демократик йәштәренең ойошмаһы (ЭПОН) мөрәжәғәт итлән итте. Был мөрәжәғәттә ул, тыныслыҡты яҡлаусыларҙың Бөтә Донъя конгресен яҡлауын белдерә.

### БЕЛЬГИЯ

Брюсселдән «Драпо руж» газетаһы, тыныслыҡты яҡлаусыларҙың Бөтә Донъя конгресенә уның асылыуы айҡанлы Бельгияның төрлө ойошмаларынан ҡотлауҙар ингән итте. Беҙҙең шыналыстарыбыҙ, тип әйтелә ҡотлауҙарҙың береһендә, бөтә донъя халыҡтарының шыналыстары күренә үк, бөгөн, тыныслыҡты яҡлаусыларҙың Бөтә Донъя конгресенә юналтелгәндәр.

### ВЕНГРИЯ

Венгрия йәштәренең халыҡ союзы һәм Венгрия педагогтарының профсоюзы, тыныслыҡты яҡлаусыларҙың Бөтә Донъя конгресенең Парижҙағы бүлегенә ебәрелгән телеграммаларында, тыныслыҡ өсөн күрәшеүселәрҙе ҡайһар рәүештә ҡотлайҙар. Был күрәшселәр, халыҡтарҙың тыныслыҡҡа ынтылыуҙары тураһында бөтә прогрессив кешелек исеменән белдереү һәм империалистарҙың хәрби пландарын өҙөү өсөн йыйналдылар.

### ГОЛЛАНДИЯ

«Де ваархейд» газетаһы, Конгресс эшенә үҙенең башмәкәләһен арнай. Газета былай тип яҙа: «Конгресс, тыныслыҡ һәм азатлыҡ теләүсе йөҙәр миллионлаған кеше исеменән сығыш яһай. Халыҡ-ара реакция, тыныслыҡ тауышын буяурға тырыша. Ләкин ул быны эшләй алмаҫ. Тыныслыҡ өсөн хәрәкәт көн һайын киңәйә. Голландия хеҙмәтсәндәре, тыныслыҡты яҡлаусыларҙың Бөтә Донъя конгресен яҡлауын белдерә».

### БЕЛЬГИЯ

Брюсселдән «Драпо руж» газетаһы, тыныслыҡты яҡлаусыларҙың Бөтә Донъя конгресенә уның асылыуы айҡанлы Бельгияның төрлө ойошмаларынан ҡотлауҙар ингән итте. Беҙҙең шыналыстарыбыҙ, тип әйтелә ҡотлауҙарҙың береһендә, бөтә донъя халыҡтарының шыналыстары күренә үк, бөгөн, тыныслыҡты яҡлаусыларҙың Бөтә Донъя конгресенә юналтелгәндәр.

### ВЕНГРИЯ

Венгрия йәштәренең халыҡ союзы һәм Венгрия педагогтарының профсоюзы, тыныслыҡты яҡлаусыларҙың Бөтә Донъя конгресенең Парижҙағы бүлегенә ебәрелгән телеграммаларында, тыныслыҡ өсөн күрәшеүселәрҙе ҡайһар рәүештә ҡотлайҙар. Был күрәшселәр, халыҡтарҙың тыныслыҡҡа ынтылыуҙары тураһында бөтә прогрессив кешелек исеменән белдереү һәм империалистарҙың хәрби пландарын өҙөү өсөн йыйналдылар.

### ГОЛЛАНДИЯ

«Де ваархейд» газетаһы, Конгресс эшенә үҙенең башмәкәләһен арнай. Газета былай тип яҙа: «Конгресс, тыныслыҡ һәм азатлыҡ теләүсе йөҙәр миллионлаған кеше исеменән сығыш яһай. Халыҡ-ара реакция, тыныслыҡ тауышын буяурға тырыша. Ләкин ул быны эшләй алмаҫ. Тыныслыҡ өсөн хәрәкәт көн һайын киңәйә. Голландия хеҙмәтсәндәре, тыныслыҡты яҡлаусыларҙың Бөтә Донъя конгресен яҡлауын белдерә».

## *Төнгө вахталарҙа*

Яңы йыл яҡынлашып килә ине. Уға һанауҙы ғына ҡалған. Улар ҙа бер-бер артлы аткан таңдар менән тығыла ла, шаулай-шаулай үтәләр.

Ләкин промыселдең яңы йылды ҡаршылағыҙ үҙенсәлеге юҡ ине. Йыллыҡ план үтәлмәй. Шуға күрә участкаларҙа ла, скважиналар янында ла күңелһеҙлек.

— Тырышҡан булдыҡ. Көрәштек. Йыл буйынса кәс тулкеп. Ә план үтәлмәй...' — тинеләр унда.

Әйе, промыселдең ҡайғыһы кеңдәре ине был ваҡыт. Ә теңдәре бигерәк тә ҡараңғы булды.

— Был нимә былай һуң? — тине конторала яңғыҙ ғына уҙтырыусы.

Был кеше промысел директорының сменә ярҙамсыһы Өхнәф Сәйфуллин ине. Һәр төнө ул промыселда уҙғара. Үҙе директор, үҙе мастер. Бөтә участкаларҙың халеп белеп торорға, уларҙың төнге вахталарҙа ла кәңдәге кеүек нормаль эшләүен тәьмин итергә тейеш ул.

— Бәлки мин ғәйепләмеңдер, — тине ул үҙенең һорауына үҙе яуап биреп. Һом ул кәңдәлек ҡәҙәт буйынса участкаларға китте.

Ҡасалкалар әлекке кеүек эшләйҙәр ине. Һәр скважинаға барған һайын ул штангыларҙың тимерҙә тейеп һыҙырыуын, балансирҙәрҙең бер тон менән генә шығырҙауын ишетте.

Төн. Ҡараңғы. Скважиналар янында төндә эшләү өсөн шарттар нәсәр. Уларҙың оборудованиеларын күк йөҙөнә күренеүен, һәр оператор үҙ посында. Ә культбудкала ул участка мастере Сабаҙашук менән промысел директоры Васковскийҙе лә осратты. Директор ҙа участкаларҙың төнге эшен ҡарарға килгән икән. Ә мастер иртән килгәндән ҡайтмаған да. Уларҙы ла промыселдең артта ҡалыу хурлығы борсой.

Әйе, был турала промыселдә күптәр уйлайҙар ине. Өлкән инженер менән өлкән геолог та, партия һәм профсоюз ойошмалары ла, эксплоатационниктар менән подземниктәр ҙә нефть сығарыуҙы күтәреү сараларын эҙләйҙәр, яңы алымдар менән эшләргә әҙерләнәләр ине. Ә Сәйфуллин тик үҙенекен белә, бөтә өҙөлеккә үҙен генә ғәйепләй һәм ышанмай. Ул төнге директор бит...

Озаҡламай таң атты. Кеңдәгә сменалар үҙ вахталарына баҫҡандар ине. Ә Сәйфуллин һаман ҡайтманы. Ул туптура директор кабинетенә юналде. Уның йөҙөндә ғәйепле кешенең ҡәйәфәте бар ине.

—Йә, нимә бар?—тине директор. Сәйфуллин яуапты туранан-тура ғына бирмәне.

—Андрей Фомич,—тине ул,—һеҙ минең промыселгә төҙ килгән кеңәмдә хәтерләйһегеҙмә?

—Әлеге кеүек...

1943 йыл. Ватан һуғышы фронттарында ҡаты бәрелештәр башланыр саҡ. Фронтҡа бинзен, ә бинзен есен нефть кәрәк. Ишембай нефтселәре үҙҙәренең ныҡышмалы хеҙмәттәре менән был промыселде яңы ғына асҡандар ине. Тап шул көндәрҙә Ф30 мәктәбе укыусыһы формаһын кейгән, ҡара сәсле, йәҙә ҡолонға яңып сыныҡҡан йәш кенә егет директор ҡаршыһына баҫты.

— Өхнәф Сәйфуллин,—тине ул. — Ф30 бөттөм. Хәҙер һеҙҙең ҡарамағығыҙға сәбәрҙәләр. Нефть сығарыу операторы вазифаһына...

Яҡшы,— тине директор,—бергәләп кәрәштербеҙ....

Ысындан да бергәләп көрәштеләр улар. Төҙгә көндәрҙә ҡыйынлыҡтар ҙа булғаланы. Ләкин Өхнәф Сәйфуллинде бер нәмә лә ҡурҡытманы. Ул зур тырышлыҡ күрһәтеп, үҙенең техник белемен үҫтереп, скважиналарҙың телеп белеп эшләргә өйрәнде.

Улар бергәләп, бер теләк менән Тыуған илгә күберәк нефть биреү есен көрәштеләр. Һәм промысел күп йылдар буйы трестың нигеҙе булып килде. Ә хәҙер... план үтәлмәй.

Өхнәф Сәйфуллин промыселдең аңа шул әлекке данын ҡайтанан булдырырға теләй ине. Директор янына килеүенең сәбәбе лә шул.

—Шунан?—тине директор уның нәмә әйтергә теләгәнен көтөп.

— Шунда һеҙ миңә бергәләп көрәшербеҙ тип әйткәйнегеҙ.

— Әйе, Көрәштек. Алдынғы булдыҡ.

— Ә хәҙер?

— Әле лә көрәш бара бит.

— Ләкин планды үтәй алмайбыҙ.

— Һуң?

— Беҙгә тағы ла бергәләп, бөтә коллектив менән нығыраҡ итеп көрәшеп ҡарарға кәрәк ине.

— Әйе, — тине директор һәм тәҙрә аша күренгән участкаға бер аҙ ҡарап торҙо ла, Сәйфуллингә боролдо, — әле лә көрәшәбеҙ. Ләкин файҙаһыҙ. ЦК парторгы Сәнтов «беҙҙә ысын көрәш юҡ, уның шәүәһе генә» тип дөрөҫ әйтә. Беҙ иҫке методтар менән генә эшләйбеҙ бит. Яңылыҡтар индерергә кәрәк. Бына был ысын көрәш булыр.

— Мин дә шулай уйлайым, Андрей Фомич, — тине Сәйфуллин һәм уға үҙенең яңы тәҡдимдәрен һөйләп бирҙе.

Һәм улар производствоға индерелә лә башланылар. Бөтә скважиналар ҙа электр яҡтыһы менән тәьмин ителеп, төнгө эштә йәнләндереү мөмкинлеге тыуҙырылды. Скважиналарҙа ул-был буһа, тан атҡанды көтөп тормай башланылар. Төнгө сәғәттәрҙә скважиналарҙы эксплоатациялау режимын тикшереп, уны һәр кайһыһының спецификация структураларына яраҡлы рәүештә дөрөҫләнеләр. Был сара шунда уҡ үҙенең һөҙөмтәһен бирҙе. Нефть сығарыу төнгө лә көндөҙгө кимәлгә еткерелде.

Башҡа новаторҙарҙың тәҡдимдәре лә уңышлы булды. Скважиналарҙың забойҙарын йыуҙырыу, эшләмәй торғандарының нефть бирә алмауҙарын хәрәкәткә ебәреү һөҙөмтәһендә яңы йылдың тәүге көндәренә үк нефть сығарыу планын үтәүгә өлгәшелде.

Промысел графикҡа инде. Ниндәй ҡыуаныс булды ул коллектив өсөн! Нефтселәрҙең йөҙҙәре шатлыҡ менән балҡыны. Улар көрәштеләр, был еңеү өсөн бөтә көстәрен, аҡылдарын бирҙеләр. Һәм ул бушҡа китмәне.

Ләкин нефтселәр тыныслананманылар. Бындай сараларҙы тағы ла уҙғарып, эш темпын күтәргәндән-күтәрә торғас, ғинуар айы планы 111, ә февраль айы планы 115,3 процентҡа үтәлде. Ә йылдың бөренсе квартал программаһы срогынан ярты айға алда тамамланды.

Был зур үҫештә коллективтәге һәр нефтсенең хеҙмәте, көсө бар. Ә Өхнәф Сәйфуллиндең хеҙмәте айырыуса күренекле. Хәҙер төнгө вахталарҙа эш күңелле, ә скважиналарҙың ҡасалкалары көс-дәрт биреп ер майын һыуыралар.

Промыселгә барған һәр бер кеше уның хәҙерге эше менән һоҡлана. Төнгө вахта ваҡытына тура килгәндә Өхнәф Сәйфуллинде осратмай ҡалмайһың. Ул участкаларҙа була, мастерҙәргә ярҙамлаша, операторҙарҙы тағы ла күберәк нефть бирергә дәртләндерә.

Ул төнге директор бит!

**Ғ. Ибраһимов.**

### АҠШ хәрби министренең отставкаға сығыуына карата

ВАШИНГТОН, 22 апрель. (ТАСС). Трумэн пресс-конференцияла, Ройялдың 27 апрелдән хәрби министр вазифаһынан отставкаға китеүе тураһында белдерҙе. Трумэн, Ройял урынына икенсе кеше билдәләнмәгән әле, тине.

Трумэн шулай уҡ, Давид Брюстен АҠШ-тың Франциялағы посолы итеп билдәләнеләүе тураһында белдерҙе. Брюс хәҙерге ваҡытта тиклем Маршалл планы тормошҡа ашырыу буйынса администраторҙың урынбаҫары ине.

Давид Брюс, әре банк фирмаһы Мелон менән бәйләнгән.

Яуаплы редактор
Ғ. Ғ. ҒАФАРОВ.

**ҚЫҘЫЛ БАШКОРТОСТАН газетаһына подписка дауам итә.**

**Колхозсылар, бригадалар, укыу өйҙәре мәктәптәр һәм колхоз правлениеларе өсөн газета алдырығыҙ.**

Газетаға яҙылыу хаҡы 1 айға 5 һум. 3 айға 15 һум, 6 айға 30 һум.
Газетаға район почта бүлектәрендә лә хат ташыусылар аша яҙылырға мөмкин.

Редакцияның адресе: Өфө ҡалаһы Ҡарл Маркс урамы, 25. Телефон номерҙары: яуаплы редактор урынбаҫары — 2-83-87, секретариат һәм совет төҙөлөше бүлеге 2-80-49, партия тормошо һәм пропаганда бүлектәре 2-78-48, информация бүлеге — 2-72-26, ауыл хуҡалығы һәм промышленность бүлектәре 2-86-29, хеҙмәтсәндәр хаттары, культура һәм тормош бүлектәре — 2-90-22.

П01927 Өлкә газета-журналдар типографияһы Тиражы 25000.

*Бөтә илдәрҙең пролетарийҙәре, берләшегеҙ!*

# ҠЫҘЫЛ БАШҠОРТОСТАН

ВКП(б)-ның БАШҠОРТОСТАН ӨЛКӘ һәм ӨФӨ КАЛА КОМИТЕТТӘРЕ, БАШҠОРТ АССР-ы ВЕРХОВНЫЙ СОВЕТЕ һәм ХЕҘМӘТСЕҢДӘР ДЕПУТАТТАРЫНЫҢ ӨФӨ КАЛА СОВЕТЕ ОРГАНЫ.

30-сы ЙЫЛ СЫҒА

1949 йыл
№ 82 (8182)
26 апрель
шишәмбе

Хаҡы 20 тин

**Йәшәһен бөйөк большевиктәр партияһы, беҙҙең еңеүҙәребеҙҙе рухландырыусы һәм ойоштороусы, совет халҡының һуғыштарҙа сыныҡҡан авангарды—Ленин—Сталин партияһы!**

*Бөтә Союз Коммунистар (большевиктар) партияһы Үҙәк Комитетенең Беренсе Майға карата саҡырыуҙарынан.*

# 1949 ЙЫЛДЫҢ 1 МАЙЫНА ҠАРАТА ВКП(б) ҮҘӘК КОМИТЕТЕ САҠЫРЫУҘАРЫ

1. Йәшәһен Беренсе Май—бөтә донъя хеҙмәтсәндәренең боевой көстәренә смотр көнө, бөтә илдәрҙәге эшселәрҙең туғанлыҡ көнө!

2. Демократияның һәм социализмдың еңеүе өсөн көрәшеүсе халыҡтарға туғандарса сәләм!

3. Бөтә илдәрҙең хеҙмәтсәндәре! Тыныслыҡты һаҡлау—донъялағы бөтә халыҡтарҙың эше! Яңы һуғыш тоҡандырыусыларҙың агрессив пландарын фаш итегеҙ! Ныҡлы тыныслыҡ һәм халыҡтар ирминселеге өсөн көрәшкә бөтә көстәрҙе берләштерегеҙ!

4. Советтәр Союзы, Америка Ҡушма Штаттары һәм Англия халыҡтарының дуҫлығы ныҡлы тыныслыҡтың иң яҡшы гарантияһы булып тора. Англия, Америка Ҡушма Штаттары һәм Советтәр Союзы халыҡтарының тыныслыҡ өсөн көрәштә туғанлыҡ союзы йәшәһен!

5. Советтәр Союзының Бөйөк Ватан һуғышында үҙҙәренең Тыуған илен намыҫ менән һаҡлап ҡалған Ҡораллы Көстәренә дан!

Совет Армияһы воиндәре! Яулап алынған тыныслыҡты һәм беҙҙең халыҡыбыҙҙың ижади хеҙмәтен уяу һаҡлағыҙ!

6. Йәшәһен беҙҙең Тыуған илебеҙҙең мөкәтдәс сиктәрен һиҙгер һаҡлаусы совет пограничниктәре!

7. Тыуған илебеҙҙең иң яҡшы улдарына һәм ҡыҙҙарына—Советтәр Союзы Геройҙарына һәм Социалистик Хеҙмәт Геройҙарына дан!

8. Советтәр Союзы эшселәре, крәҫтиәндәре һәм интеллигенцияһы! Һуғыштан һуңғы биш йыллыҡты срогынан алда үтәү өсөн социалистик ярышты киңерәк йәйелдерегеҙ! Халыҡ хужалығын, халыҡыбыҙҙың материаль хәлен һәм культураһын артабан ҡеүәтле рәүештә күтәреү өсөн көрәшегеҙ!

9. Советтәр Союзы хеҙмәтсәндәре! Промышленностә, транспортта, ауыл хужалығында техниканы артабан алға ебәреү өсөн көрәшегеҙ! Яңы техниканы индерегеҙ, производство технологияһын камилләштерегеҙ! Массовый ҡулланыу тауарҙарының һаҡтарын артабан төшөрөүҙең нигеҙе булған хеҙмәт етештереүсәнлеген өҙлөкһеҙ күтәрә барығыҙ!

10. Эшселәр һәм эшсе ҡатын-ҡыҙҙар, инженерҙәр һәм техниктәр! Продукцияның сифатын арымай-талмай яҡшыртығыҙ! Юғары сифатлы продукцияны күберәк эшләп сығарығыҙ!

11. Советтәр Союзы хеҙмәтсәндәре! Халыҡ хужалығының бөтә тармаҡтарында ныҡлы экономия өсөн һәм пландан тыш накопленнеләр өсөн көрәшегеҙ! Оборот средстволарын файҙаланыуҙы яҡшыртығыҙ, продукцияның үҙенә төшөү хаҡын кәметегеҙ!

12. Күмер промышленносе эшселәре һәм эшсе ҡатын-ҡыҙҙары, инженерҙәре һәм техниктәре! Күмер сығарыуҙы арттырығыҙ, механизмдәрҙе яҡшыраҡ файҙаланығыҙ! Шахталарҙы тиҙерәк аҫҡа бағыры-ғыҙ һәм ҡыуыларын төҙөгөҙ! Социалистик Хеҙмәт Геройҙары булған шахтерҙарҙың тәжрибәһен үҙләштерегеҙ! Халыҡ хужалығының яғулыҡҡа булған ихтыяждарын тулыһынса тәьмин итәйек!

13. Нефть промышленносе эшселәре һәм эшсе ҡатын-ҡыҙҙары, инженерҙәре һәм техниктәре! Нефть сығарыу һәм эшкәртеү темптарын күтәрегеҙ! Яңы нефть ятыштарын тиҙерәк үҙләштерегеҙ! Бораулауҙың техник яҡтан камилләшкән ысулдарын индерегеҙ! Халыҡ хужалығы өсөн нефтте һәм нефть продуктыларын күберәк бирәйек!

14. Металлургия промышленносе эшселәре һәм эшсе ҡатын-ҡыҙҙары, инженерҙәре һәм техниктәре! Металл етештереүҙең яңы ҡеүәтле күтәрелешен тәьмин итәйек! Халыҡ хужалығына күберәк суйын, ҡорос, прокат, төҫлө металдар бирәйек!

15. Электр станцияларының эшселәре һәм эшсе ҡатын-ҡыҙҙары, инженерҙәре һәм техниктәре! Яңы энергетика ҡеүәттәрен хәрәкәткә тиҙерәк индерегеҙ! Халыҡ хужалығын электр энергияһы менән тәьмин итеүҙе яҡшыртығыҙ!

16. Машина төҙөлөшө предприятиеләренең эшселәре һәм эшсе ҡатын-ҡыҙҙары, инженерҙәре һәм техниктәре! Илебеҙҙең Халыҡ хужалығын алдынғы техника менән тәьмин итегеҙ! Промышленность, транспорт, ауыл хужалығы өсөн машиналарҙы күберәк бирәйек!

17. Автомобиль һәм трактор промышленносе эшселәре һәм эшсе ҡатын-ҡыҙҙары, инженерҙәре һәм техниктәре! Автомобилдәр һәм тракторҙар эшләп сығарыуҙы бөтә саралар менән арттырығыҙ!

18. Химия промышленносе эшселәре һәм эшсе ҡатын-ҡыҙҙары, инженерҙәре һәм техниктәре! Яңы алдынғы технологияны индереү өсөн көрәшегеҙ! Минераль ашламалар етештереүҙе арттырығыҙ! Илебеҙҙең халыҡ хужалығы өсөн химия продукцияларын күберәк бирегеҙ!

19. Судноларҙы төҙөлөшө промышленносе эшселәре һәм эшсе ҡатын-ҡыҙҙары, инженерҙәре һәм техниктәре! Яңы каралтарҙы тиҙерәк төҙөгөҙ! Судноларҙы төҙөлөшө техникаһын камилләштерегеҙ! Совет державаһының ҡеүәтле флотын булдырайыҡ!

20. Төҙөлөш эшселәре һәм эшсе ҡатын-ҡыҙҙары, инженерҙәре һәм техниктәре! Яңы предприятиеләрҙе, торлаҡтарҙы, культура учреждениеләрен сафҡа ваҡытында индерегеҙ! Төҙөү эштәрен механизациялауҙы арттырығыҙ, төҙөлөштөң үҙенә төшөү хаҡын кәметегеҙ һәм сифатын яҡшыртығыҙ!

21. Төҙөү материалдары промышленносе эшселәре һәм эшсе ҡатын-ҡыҙҙары, инженерҙәре һәм техниктәре! Яңы производство ҡеүәттәрен хәрәкәткә тиҙерәк индерегеҙ һәм үҙләштерегеҙ! Һуғыштан һуңғы биш йыллыҡ төҙөлөштәре өсөн цемент, кирбес, быяла, түбә ябыу материалдары һәм башҡа материалдар етештереүҙе арттырығыҙ!

22. Урман һәм ҡағыҙ промышленносе эшселәре һәм эшсе ҡатын-ҡыҙҙары, инженерҙәре һәм техниктәре! Ағас әҙерләүҙе һәм ташыуҙы бөтә саралар менән арттырығыҙ! Ағас әҙерләүҙә механизацияны киңерәк индерегеҙ! Илебеҙгә ағас материалдарын һәм ҡағыҙҙы күберәк бирәйек!

23. Еңел промышленность эшселәре һәм эшсе ҡатын-ҡыҙҙары, инженерҙәре һәм техниктәре! Халыҡ өсөн тукымалар, аяҡ кейемдәре, өҫ кейемдәре, трикотаж һәм башҡа тауарҙар етештереүҙе арттырығыҙ! Продукцияның юғары сифатлы һәм күп төрлө булыуы өсөн көрәшегеҙ!

24. Аҙыҡ, ит-һөтсөлөк һәм балыҡ промышленносе работниктәре! Тукланыу продуктылары етештереүҙе арттырығыҙ, уларҙың сифатын яҡшыртығыҙ! Халыҡ өсөн шәкәр, май, ит-һөт, балыҡ продуктыларын һәм башҡа продуктыларҙы күберәк бирегеҙ!

25. Урындағы промышленность һәм промысловой кооперация работниктәре! Урындағы сырьеһан күберәк тауарҙар эшләп сығарығыҙ! [illegible] сифатын күтәрегеҙ! Халыҡ[illegible]сәндәрҙең көн-күреш ихтыяждарын яҡшыраҡ хеҙмәтләндерегеҙ!

26. Ҡала хужалығы һәм торлаҡ төҙөлөшө эшселәре һәм эшсе ҡатын-ҡыҙҙары, инженерҙәре һәм техниктәре! Торлаҡ һәм культура төҙөлөшө темптарын күтәрегеҙ һәм сифатын яҡшыртығыҙ! Ҡалаларҙы һәм эшселәр поселкаларын төҙөкләндереү һәм йәшелләндереү өсөн көрәшегеҙ!

27. Тимер юл транспорты работниктәре! Тимер юлдарҙы аяҡҡа баҫтырыу һәм төҙәү темптарын күтәрегеҙ! Йөк тейәүҙе арттырығыҙ, вагондарҙың әйләнешен тиҙләтегеҙ, йөк ташыуҙың үҙенә төшөү хаҡын кәметегеҙ! Пассажирҙарҙе яҡшыраҡ хеҙмәтләндерегеҙ!

28. Диңгеҙ һәм йылға флоты работниктәре! Халыҡ хужалығы өсөн йөктәрҙе тиҙерәк илтеп еткерегеҙ! Йөк ташыу күләмен арттырығыҙ, судноларҙың әйләнешен тиҙләтегеҙ! 1949 йылғы навигацияны өлгөлө үткәрәйек!

29. Ауыл хужалығы эшсәндәре! Социалистик игенселектең һәм малсылыҡтың уңыштарын арттырығыҙ! Яҙғы сәсеүҙе һәм башҡа ауыл хужалығы эштәрен уңышлы үткәреү өсөн көрәшегеҙ! Халыҡ өсөн аҙыҡ муллығы һәм еңел промышленность өсөн сырье муллығы булдырайыҡ!

30. Колхозсылар һәм колхозсы ҡатын-ҡыҙҙар, МТС һәм совхоз эшселәре һәм эшсе ҡатын-ҡыҙҙары, ауыл хужалығы специалистәре! Колхозҙарҙың һәм совхозҙарҙың бөтә сәсеүлек майҙандарынан юғары урожай алыуға нрешегеҙ! Алдынғы ауыл хужалығы фәненең ҡаҙаныштарын практикаға киң рәүештә индерегеҙ! Игенселек һәм малсылыҡ алдынғыларының, орденлеләрҙең һәм Социалистик Хеҙмәт Геройҙарының сафтарын арттырығыҙ!

31. Колхозсылар һәм колхозсы ҡатын-ҡыҙҙар, совхоз эшселәре һәм эшсе ҡатын-ҡыҙҙары, зоотехниктәр һәм ветеринария работниктәре! Общественный малсылыҡты бөтә саралар менән үҫтерегеҙ, малдарҙың продукты биреүсәнлеген күтәреү менән бер үк ваҡытта малдар һанын арттырығыҙ!

32. Колхозсылар һәм колхозсы ҡатын-ҡыҙҙар! Колхоздарҙың общественный байлығын арттырығыҙ, хеҙмәт дисциплинаһын нығытығыҙ! Колхоз тормошоноң төп законын — ауыл хужалығы артеле Уставын мөкәтдәс рәүештә ереһә еткерегеҙ!

33. Ауыл хужалығы эшсәндәре! Ауыл хужалығы техникаһын яҡшыраҡ файҙаланығыҙ! Игенселекте һәм малсылыҡты электрләштереүҙе алға ебәрегеҙ!

34. МТС-тарҙың һәм совхоздарҙың трактористәре, комбайнерҙәре, механиктәре! Тракторҙарҙың һәм комбайндарҙың юғары етештереүсәнлеге өсөн көрәшегеҙ! Баҫыу эштәренең сифатын күтәрегеҙ, юғары урожай алыуға ирешегеҙ!

35. Ауыл һәм урман хужалығы работниктәре! Яланһәм урманлан райондарында баҫыу һаҡлаусы ағас ултыртыу, үлән баҫыулы сәсеү әйләнештәре индереү, быуалар һәм һыу яҡылыҡтары төҙөү буйынса государство планын уңышлы рәүештә тормошҡа ашырыу өсөн көрәшегеҙ! Юғары һәм тоторокло урожай алыуҙы тәьмин итәйек!

36. Совет сауҙаһы, кооперация, общественный туҡланыу работниктәре! Ҡалала һәм ауылда культуралы совет сауҙаһын бөтә саралар менән йәйелдерегеҙ! Совет потребителен хеҙмәтләндереүҙе яҡшыртығыҙ!

37. Государство учреждениеләренең хеҙмәткәрҙәре! Совет аппаратының эшен яҡшыртығыҙ, государство дисциплинаһын нығытығыҙ, хеҙмәтсәндәрҙең һорауҙарына һәм ихтыяждарына иҫкәрмәсәбәттә булығыҙ!

38. Совет фәне работниктәре! Тыуған илебеҙҙең фәнен һәм техникаһын яңы тикшеренеүҙәр, асыштар һәм уйлап табыуҙар менән байытығыҙ! Фән ҡаҙаныштарын производствоға индерегеҙ, техниканы алға ебәрегеҙ!

39. Әҙәбиәт, искусство, кинематография работниктәре! Үҙ оҫталығығыҙҙың кимәлен күтәрегеҙ! Бөйөк совет халҡына лайыҡлы һәм юғары идеялы яңы художестволы әҫәрҙәр булдырығыҙ!

40. Уҡытыусылар һәм уҡытыусы ҡатын-ҡыҙҙар, халыҡ мәғарифе работниктәре! Уҡыусыларҙы фән нигеҙҙәрен ныҡ белеү менән ҡоралландырығыҙ! Йәштәребеҙҙе совет патриотизме рухында тәрбиәләгеҙ! Социалистик обществоның культуралы, белемле граждандарын, коммунизм өсөн активһөрәшеүселәр әҙерләгеҙ!

41. Медицина работниктәре! Дауалау һәм санктария учреждениеләренең эшен өлгөлө алып барығыҙ! Халыҡҡа медицина ярҙамы күрһәтеү сифатын яҡшыртығыҙ!

42. Ватан һуғышы инвалидтәренә һәм Тыуған илебеҙҙең азатлығы һәм бойондороҡһоҙлоғо өсөн үҙҙәренең тормошон биргән геройҡ совет воиндәренең семьяларын бөтә халыҡ хәстәрлеге менән солғап алайыҡ!

43. Совет профсоюздары! Һуғыштан һуңғы биш йыллыҡты дүрт йылда үтәү өсөн социалистик ярышты киңерәк йәйелдерегеҙ! Производство новаторҙарының тәжрибәләрен башҡаларға күсерегеҙ! Эшселәрҙең һәм хеҙмәткәрҙәрҙең материаль һәм культура кимәлен күтәреү тураһында арымай-талмай хәстәрлек күрегеҙ! Йәшәһен совет профсоюздары — коммунизм мәктәбе!

44. Совет ҡатын-ҡыҙҙары! Тыуған илебеҙ экономикаһының һәм культураһының артабан үҫкә атыуы өсөн көрәшегеҙ! Йәшәһен активһөрәшеүселәр — совет ҡатын-ҡыҙҙары!

45. Йәшәһен Ленин—Сталин комсомолы — героик совет йәштәренең алдынғы отряде, большевиктәр партияһының ышаныслы ярҙамсыһы һәм резерве!

46. Совет егеттәре һәм ҡыҙҙары! Алдынғы фәнде, техниканы, культураны үҙләштерегеҙ! Телһә ниндәй ҡыйынлыҡтарҙы еңеп сығырға әҙер тороусы ныҡлы һәм ҡыйыу кешеләр булығыҙ! Тыуған илебеҙ файҙаһы өсөн фидакәр рәүештә тырышып эшләгеҙ!

47. Пионерҙәр һәм мәктәп балалары! Белемдәрҙе арымай-талмай үҙләштерегеҙ, Ленин—Сталин эше өсөн ныҡлы көрәшселәр булырға әҙерләнегеҙ!

48. Коммунистар һәм комсомолецтәр! Һуғыштан һуңғы биш йыллыҡты срогынан алда үтәү өсөн, хужалыҡтың яңы ҡеүәтле күтәрелеше өсөн, Совет государствоһының ҡеүәтен артабан нығытыу өсөн көрәшеүселәрҙең беренсе сафтарында булығыҙ!

49. Йәшәһен беҙҙең бөйөк Совет Тыуған ил — беҙҙең илебеҙ халыҡтары дуҫлығының һәм данының ныҡлы таянысы!

50. Йәшәһен бөйөк большевиктәр партияһы, беҙҙең еңеүҙәребеҙҙе рухландырыусы һәм ойоштороусы, совет халҡының һуғыштарҙа сыныҡҡан авангарды — Ленин—Сталин партияһы!

51. Ленин байрағы аҫтында, Сталин етәкселегендә коммунизмдың еңеүенә табан алға!

*Бөтә Союз Коммунистар (большевиктар) партияһы Үҙәк Комитеты.*

## РСФСР Верховный Совете Президиумында РСФСР Верховный Советен саҡырыу тураһында

РСФСР Верховный Совете Президиумы, Россия Совет Федератив Социалистик Республикаһы Верховный Советенең әсәһе сессияһын 1949 йыл 24 майҙа Мәскәү ҡалаһында саҡырырға ҡарар итте.

АУЫЛ ХУЖАЛЫҒЫ МАЛДАРЫНЫҢ ЙӘШӘП КИЛГӘН ТОҠОМДАРЫН КАМИЛЛӘШТЕРЕҮ һәм ЯҢЫ ТОҠОМДАРЫН БУЛДЫРЫУ ӨСӨН СОЦИАЛИСТИК ХЕҘМӘТ ГЕРОЙЫ ИСЕМЕ БИРЕҮ һәм СССР ОРДЕЙҘӘРЕ МЕНӘН НАГРАДЛАУ ТУРАһЫНДА

СССР Верховный Совете Президиумының

УКАЗЫ

1. Ауыл хужалығы малдарының йәшәп килгән тоҡомдарын камилләштереү һәм яңы тоҡомдарын булдырыу өсөн колхоздарҙың, совхоздарҙың, колхозсыларҙың, совхоздарҙың һәм колхоздарҙың етәкселәренә, специалистарына, работниктәренә СССР ордендәре менән наградлауҙы һәм ауыл хужалығы малдарының яңы тоҡомдарының күренекле селекционер-авторҙарына Социалистик Хеҙмәт Геройы исеме биреүҙе билдәләргә.

2. Ауыл хужалығы малдарының йәшәп килгән тоҡомдарын камилләштереү һәм яңы тоҡомдарын булдырыу өсөн Социалистик Хеҙмәт Геройы исеме биреүҙе һәм СССР ордендәре менән наградлауға билдәләү СССР-ҙың ауыл хужалығы Министерствоһы тарафынан үткәрелә.

СССР Верховный Совете Президиумының Председателе
Н. ШВЕРНИК.

СССР Верховный Совете Президиумының Секретары
А. ГОРКИН.

Мәскәү, Кремль.
20 апрель 1949 йыл.

## СССР профессиональ союздарының X съезы

### 22 апрелдәге иртәнге ултырыш

СССР профессиональ союздары X съезының 22 апрелдәге иртәнге ултырышында ВЦСПС-тың һәм ВЦСПС Ревизия комиссияһының отчет докладтары буйынса фекер алышыуҙар дауам итте.

Уралвагонзавод завкомының председателе ителә **Я. А. Кудерко**, профсоюздарҙың социалистик ярышҡа етәкселек итеүҙәре тураһында һөйләй, Уралвагонзавод завкомы эшенең тәжрибәләре менән уртаҡлаша.

Ителә Кудерко, эшселәрҙе культура, көн-күреш яғынан хеҙмәтләндереүҙе артабан яҡшыртыуҙың көрәклеге тураһында һөйләй. Ул илебеҙҙәге ҙур заводтарҙың профсоюз ойошмалары менән ВЦСПС-тың бәйләнеше етерлек булмауҙы күрһәтеп үтә.

Урман һәм ҡағыҙ промышленносе министре ителә **Г. М. Орлов** урман эштәрен механизациялау, ағас ҡырҡыу эштәрендә яңы машиналар үҙләштереү тураһында һөйләй. Тар тимер юлдар һәм автомобиль юлдарын төҙәү эштәре министерство тарафынан киң йәйелдерелде. Был сара урмандағы эштәрҙе йыл буйына үткәреүгә мөмкинлек бирәсәк. Урман эштәренә тейәү һәм бушатыу крандарының һәм махсус лебедкаларҙың ҙур партияһы ебәрелә.

Ителә Орлов йомғаҡлау һүҙендә культура-массовый эштәргә профсоюздарҙың етәкселеген яҡшыртыуҙың көрәклеге тураһында һөйләй.

Кыштым заводының стахановсыһы ителә **Т. Н. Рукавичникова** делегаттарға, Уралдың төҫлө металлургия эшселәре профсоюздарын X съезын производствола яңы уңыштар менән ҡаршыланылар, тип белдерә. Завод коллективе, съезд хөрмәтенә ярышҡа сығып, беренсе квартал заданиеһен байтаҡ артҡырып үтәне.

Криворожск бассейне «Новая» шахтаһының күренекле проходчиге, Украина ССР-ы Верховный Советенең депутаты ителә С. Г. Голубарь, Криворожск тимер руданы бассейне хеҙмәтсәндәренең промышленносте нисек уңышлы аяҡҡа баҫтырыуҙары, яңы предприятиелар төҙәү һәм реконструкциялау буйынса ҙур эштәрҙе нисек уңышлы үтәүҙәре тураһында һөйләй.

ВЦСПС-тың секретаре ителә **М. П. Тарасов** үҙенең телмәрен эшселәрҙе һәм хеҙмәткәрҙәрҙе культура, көн-күреш яғынан хеҙмәтләндереү мәсьәләләренә арнай.

Ителә Тарасов үҙенең телмәрен тамамлап былай ти:

— Профессиональ союздар, эшселәрҙең һәм хеҙмәткәрҙәрҙең материаль көнкүреш шарттарын яҡшыртыу тураһында тағы ла күберәк хәстәрлек күрергә, беҙҙе боҙъшевиктар партияһы һәм ителә Сталин өйрәткәнсә, хеҙмәтсәндәрҙең ихтыяждарын һәм һорауҙарын ҡәнәғәтләндереүгә бөтә мөмкинлектәр менән булышлыҡ итергә тейештәр (Аҡлыштар).

Унан һуң ит-һөт промышленносе эшселәре профсоюзының Вологда өлкә комитеты председателе ителә **З. Н. Шибаева** һөйләй.

Чехословакия профсоюздары Үҙәк Советенең Генераль секретаре **Зденек Эрбан** съезды Чехословакия эшселәре исеменән ҡотлай. Эрбан делегаттар тарафынан ҡайнар рәүештә ҡаршылана.

— Чехословакия профсоюздарының работниктәре, — тип белдерә ул, — һеҙҙең йәшәгәҙҙә социализм төҙәүселәрҙе ҡотлай. Был төҙәүселәр кешелек тарихендә беренсе тапҡыр капиталистик эксплоататорҙарҙы мәңгегә тар-мар иттеләр һәм кешелек обществоһының социалистик эраһын астылар. Совет халҡының данында һәм кәсендә Чехословакия хеҙмәтсәндәре бөтә донъялағы тыныслыҡтың һәм прогрестың терәген күрәләр.

Зденек Эрбандың был һүҙҙәре ҙурҙан һуҙылған алҡыштар менән ҡаршыланы.

Юл эштәре министре ителә **Б. П. Бещев**, профсоюздарҙың X съезы, һуғыштан һуңғы биш йыллыҡты срогынан алда үтәү өсөн көрәшеүсе хеҙмәтсәндәрҙең ғәйәт ҙур политик һәм хеҙмәт күтәреленеш обетановкаһында йыйнаҙы, тип билдәләй.

Сталин премияһы лауреаты, «Чкалов» теплоходының механигы ителә **Б. И. Буряков** йылға транспорты новаторҙары эшенең тәжрибәһе тураһында һөйләй.

Унан һуң «Красное Сормово» заводы завкомының председателе ителә **Л. А. Никонов** һәм СССР-ҙың юғары белем министре ителә **С. В. Кафтанов** сығыш яһай.

Иртәнге ултырыштың аҙағында съезды Манчестер һәм Солфорд (Англия) профсоюздары Советенең секретаре **Хорейс Эдвард Ньюболд** ҡотланы. Ньюболд делегаттар тарафынан ҡайнар рәүештә ҡаршыланды.

(ТАСС).

## *БАССР Министрҙәр Советендә һәм ВКП(б) Өлкә Комитетендә*

### Республикан төҙөлөш-монтаж управленнеләренең социалистик ярыш йомғаҡтары

БАССР Министрҙәр Совете һәм ВКП(б) Өлкә Комитеты бюроһы 1949 йылдың март айына республиканың төҙөлөш-монтаж управленнеләренең эш йомғаҡтарын ҡараны.

1949 йылдың март айында төҙөлөш-монтаж эштәре планын үтәү буйынса «Нефтезаводмонтаж» трестының Монтаж управленнеһенең (начальнигы ителә Ғәли, партия ойошмаһы секретаре ителә Исаев, төҙөлөш комитеты председателе ителә Өхмәтнәй) һәм «Уралстальконструкция» трестының участкаһының (начальнигы ителә Белинзон, партия ойошмаһы секретаре ителә Нигмәтуллин, цех комитеты председателе ителә Наумов) социалистик ярышта еңеүселәр итеп танты һәм уларға Башҡорт АССР-ы Министрҙәр Советенең һәм ВКП(б) Өлкә Комитетенең күсмә Тыуған Байрағын бирергә ҡарар итте.

Март айында шулай уҡ «Магнитострой» трестының 11-се номерле төҙөлөш-монтаж управленнеһенең, «Стәрлетамаҡстрой» трестының субподрядчиктәренең, завод йорттары төҙәү трестының төҙөлөш-монтаж управленнеһенең, «Центроэлектромонтаж»ҙың, «Главстрой» һәм Бурводстрой төҙөлөш-монтаж управленнеләренең яҡшы эшләүе билдәләп үтелде.

Марксизм-ленинизмде өйрәнсүселәргә ярҙамға

# В. И. Ленинден Апрель тезистәре

Бынан 32 йыл элек В. И. Ленинден атаҡлы Апрель тезистәре пландан ителде. Үҙен яланған юл буласаҡ һәм империалистик һуғыштарҙан ҡотолоро булһын өсөн, социализмға күсеү өсөн пролетариаттың көрәшендә Ленинден Апрель тезистәре бик мөһим урын алып тора.

Ленинден Апрель тезистәре партияға буржуаз-демократик революцияһан социалистик революцияға күсеү өсөн ҡараштағы гениаль планын бирҙеләр.

* * *

Февраль революцияһы илдең тормошонда ҡискен боролош булды. Ул, большевиктәрҙең революцияһан элекке иҫке платформаһы — паризмде ҡолатыу платформаһы үтәлгән, тигән һүҙ ине. Ҡатмарлы обстановка яһаны тыуҙы. Февраль революцияһының беренсе көндәренән үк халыҡ власс сифатында Эшселәр һәм һалдаттар Депутаттары Советтәре теҙелгәнлеге билдәле. Большевиктәрҙең урамдарҙа массаларҙың хәрәкәте менән туранан-тура ғәмәкселек итеүҙәрен файҙаланыу, эсерҙар һәм меньшевиктар партияһы. Советтарҙа депутатлыҡ урындарын ҡулдарына электереп, уңда үҙҙәренә күпселек алыуға әлгәштеләр. Большевиктарҙың йәшерен рәүештә улар буржуаз Ваҡытлы хөкүмәт тәҙәү тураһында буржуазия менән һүҙ ҡуйыштылар. Ике властең—Ваҡытлы хөкүмәттең һәм Советтарҙың үҙенә бер төрле ҡатмарлы йәшәүе килеп тыуҙы. Ике властелек барлыҡҡа килде. Партияға яңы ориентировка кәрәк ине. Көрәштең яңы шарттарында Ленинден атаҡлы Апрель тезистәре партияға ошондай ориентировка булды.

1917 йылдың 4 (17) апрелендә, Петроградҡа килеүенең икенсе көнөндә, В. И. Ленин «Был революцияла пролетариаттың бурыстары тураһында» доклад менән сығыш яһаны. Был тезистәрҙе В. И. Ленин социалистик революцияға күсеүҙең конкрет планын бөтә яҡлап нигеҙләне.

Партия революцияның яңы этабына Ленинден буржуаз-демократик революцияһан социалистик революцияға күсеү тураһындағы ученнеһе, айырым алғанда бер илдә социализмдан ваҡыт мәмкинлеге тураһындағы теорияһы менән ҡораланған халҡ килде.

Революцияның тыныс үҫеш шарттарынан сығып, Ленин пролетариаттың политик һәм экономик бурыстарын билдәләне. «Россияла ағымдағы моменттан үҫенсәлеге, — тип яҙҙы Ленин, —революцияның беренсе этабынан, пролетариаттың етерлек аңлы һәм ойошҡан булмауы арҡаһында власте буржуазияға биргән беренсе этабынан, —уның власте пролетариат ҡулына һәм ярлы крәстиәндәрҙең ҡулына бирергә тейеш булған икенсе этабына күсеүҙән тора». (Ленин XX том, 88-се бит).

В. И. Ленин шундай талаптар ҡуя: Ваҡытлы хөкүмәткә һис бер төрле ярҙам күрһәтмәҫкә, буржуазияның бөтә вәғәҙәләренән, биҙәк тә аниексиялар-ҙан баш тартыуға ҡарата вәғәҙәләремен алған булыуын аңлатырға, капиталистар хөкүмәтенен империалистик хөкүмәт булыуҙан туҡтамаҫлығын фаш итергә кәрәк ине. Капиталдың империалистик һуғыш менән бәйләнешен, биҙәк тә ентекләп, ныҡышмалы, сағыу рәүештә аңлатырға, капитализмдың юғарғы, һуғышты демократик тын-лыҡ менән тамамлау мәмкин түгел икәнлеген иҫбат итергә кәрәк ине.

Совет государствоһына бәйек ингеү булыуын В. И. Ленин үҙенен гениаль Апрель тезистәренә Совет власте асты һәм уны пролетариат диктатураһының формаһы булыуы яғынан теоретик нигеҙләне. Был марксистик теорияны үҫтереүҙә алға табан зур аҙым ине. Апрель тезистәренә Ленин бығаса марксистар тарафынан социализмға күсеүҙең яңы политик формаһы итеп исәпләнеп килгән парламентар республиканы, капитализмдан социализмға күсеү осорона обществоны ойоштороуҙың мәҡсәтка ин ярашлы формаһы булыуын аңлатып Советтар республикаһы менән алмаштырырға тәҡдим итте. Ленин, Советтар демократияның ин юғары формаһы булып тораһын һәм яңы шарттарҙа парламентаризм кәрәгмәгән инде, шуға күрә парламентар республика кәрәкмәй, —эшсе депутаттары Советынан уға ҡайта ҡайтыу артҡа табан бер аҙым булыр ине,—э бөтә илдә, түбәндән алып өтерыға тиклем эшсе, батраҡ һәм крәстиән депутаттары Советтәре республиканы көрәк, тип күрһәтте.

Апрель тезистәренда Ленин эшсе, батраҡ, крәстиән һәм һалдат депутаттары Советтәре эшендә йәғәнәтә есен күренеш булыуын тулы билдәләне менән яҙа, сөнки пролетариаттың һәм крәстиәндәрҙең был революцион—демократик диктатураһы буржуазия артынан йәреп бара, уның жүнлектәһенә әйләнгән ине. Ленин, ваҡ буржуаз партияларҙың хаталарын тәнҡитләү, аңлатыу, аңлы пролетар элементтәрҙе, коммунистик партияны әҙерләү һәм туплау, пролетариатты «дейем» ваҡ буржуаз иҫәрексәктан ҡотҡарыу бурысын ҡуя. Советтәрҙе ваҡ буржуаз партияларҙан тәҙәртырға һәм былың өсөн көрәшергә кәрәк ине. Большевиктар партияһы политикаһының халҡ тарафынан аңлашылыуына әлгәшеү, шул уҡ ваҡытта бөтә государства идараһенә эшсе депутаттары Советтәренә күсеүҙе көрәкләгән өндәү бурысы тора ине.

Шулай итеп, Ленин парламентар республиканы Совет республикаһы һәм кеше власте өсөн көрәш лозунгыһын алмаштырыу положениеһен алға ҡуйҙы. Был марксизм теорияһы һәм практикаһы өлкәһендә бөтенләй яңы әмәл ине.

Советтәрҙең парламентар республиканан айырмаһы нәмәлә һуң?

Был айырма шунда: парламентар республиканан монархияға кире ҡайтыу һис тә ҡыйын түгел, «сенки бөтә идеү машинаһы: армия, полиция, чиновниктар тейәлмәгән халда ҡала» (Ленин, XX том, 120-се бит). Ә шул уҡ ваҡытта эшселәр, һалдаттар һәм крәстиәндәр депутаттарының Советтәре был машинаны емерәләр, уны алып ырғытаалар.

Бынан тыш парламентар буржуаз республика массаларҙың үҙ алдына политик тормошон ҡыҫа һәм быуа, а Советтәр массаларҙың бөтә яҡлап үҫеүе һәм уларҙың государство менән идара итеүгә йәлеп ителеүе өсөн айырыуса зур мәмкинлектәр биреләр.

**Апрель тезистәренда В. И. Ленин экономик программаны ла йәйелдерҙе.** Помещиктәрҙең һәм монастырҙәрҙең бөтә ерҙәрен конфискациялауҙы һәм төмүән ерҙе национализациялауҙы һис киселмәҫтән тормошҡа ашырырға кәрәк тине, В. И. Ленин. Билдәле булғанынса, буржуаз-демократик революция ваҡытында крәстиәндәр мәсьәләһе бик зур әһәмиәт яҙанды. Көнбайыштағы революцияларҙа (Англия, Франция, Германия, Австрия) революцияла гегемонлыҡ пролетариат ҡулында булманы, — ул үҙ алдына йәшәүсе политик көс түгел ине әле, — э либераль буржуазия ҡулында булды. Унда крәстиәндәр крепостнойлыҡтан пролетариат тарафынан түгел, э буржуазия тарафынан ҡотҡарылдылар. Былдай революция буржуазияның политикала тотҡан урынын көсәйтте. Э Россияла революция политик көс булыуы яғынан буржуазияның көсһеҙләнеүенә, уның тон резерв — крәстиәндәрҙе юғалтыуына килтерҙе. Россиялағы буржуаз революция беренсе планға пролетариатты күтәрҙе.

Тап бына шунын өсөн дә Россияла буржуаз революция сағылтырмаса ҡыҫҡа срокта пролетар революцияға әйләнеп китте. Рус революцияһының үҙенә бер төрле күренешен аңлатып, ингән Сталин, Россияла буржуаз революция синфи көрәштең Көнбайыштағыға ҡарағанда күп алға киткән шарттарында йәйелдерелде, рус пролетариаты был ваҡытта үҙ алдына йәшәүсе көс булып әҙерелергә өлгергәйне инде, а шул уҡ ваҡытта пролетариаттың революционлығынан һурҡҡан либераль буржуазия һәр төрле революциялыҡ күренешен юғалтты (бигерәк тә 1905 йыл һабаҡтарынан һуң) һәм революцияға ҡаршы, эшселәргә һәм крәстиәндәргә ҡаршы батша менән һәм помещиктар менән союз ҡорҙо, тип билдәләне. Рус пролетариаты йәшенә крәстиәндәр ауылда ла, ҡалала ла һис бер помә алдында туҡтап ҡалмаҫҡа, батша һәм помещиктарға ҡаршы көрәшкә беренсе сафтарҙа йыйыу рәүештә барасаҡ, крәстиәндәрҙе коллоктан, ерһеҙлектән, ҡәлерһеҙлек, һуғыштан ҡотолорға ярҙам итәсәк кеше тапты.

Февраль революцияһы еңгәндән һуң В. И. Ленин үҙенен Апрель тезистәренда ауырлыҡ үҙәген батрактар депутаттары Советтәренә күсереү тураһында, помещиктәрҙең бөтә ерҙәрен конфискациялау тураһында, илда бөтә ерҙәрҙе национализациялау, ерҙең урындағы Батрактар һәм Крәстиәндәр Депутаттары Советтәре ҡарамағында булыуы тураһында, ин ярлы крәстиәндәрҙән Советтәр Депутаттары билдәләү һәм елгеле хужалыктар ойоштороу тураһында мәсьәлә ҡуйҙы. В. И. Ленин илдәге бөтә банкыларҙы бер дейем милли банкыға ҡушыу һәм улар өстенән эшселәр һәм һалдаттар Депутаттары Советтәренең контролен урынлаштырыу кәрәклеге мәсьәләһен ҡуйҙы. Шулай итеп, Ленин банкыларға, биҙәк тә берләшкән милли банкыға айырыуса зур әһәмиәт бирҙе, уларҙы бөтә хужалыҡ тормошонда тәп ен тип исәпләне.

В. И. Ленин бөтә общество производствоһы һәм продуктыларҙы бүлеү өстенән контроль мәсьәләһен алға ҡуйҙы. Ленин тезистәрҙе, беҙҙен тураһынтура бурысыбыҙ хәҙер үк социализмды «индереүҙен» түгел, бәлки общество производствоһы менән продуктыларҙы бүлеү өстенән контроль ҡуйыуҙан тора, тине. Тимәк, политик өлкәлә «Бөтә власть Советтәргә!» лозунгының тормошҡа ашырыу, социализмға табан барыу аҙымы кеүек үк, производство һәм банкылар өстенән контроль экономик өлкәлә социализмға табан барыуҙа тәп алға атлау булырға тейеш ине.

Экономик өлкәлә Ленин тарафынан Апрель тезистәренда алға ҡуйылған саралар большевиктәрҙең кин массаларға ялынайыуын енелейттеләр. Улар социализмға табан күсеү саралары рәүеш булып ҡалмаҫлар, бәлки шуның менән бергә: иҫкен йәдән экономик һәләкәтен булдырмаҫҡа тигән һаман ныҡышмалырат буласаҡ барын быуа», тигәйне. Ә ысынлыҡта киреһенсә килеп сыҡты. Халҡ Ленин һәм Сталин артынан китте, һәм революция Плеханов менән Чхеидзе яғынан үтеп китте.

Тезистәрҙең тарихтә әһәмиәте бик зур. Апрель тезистәре партия һәм эшселәр синыфы алдына буржуаз-демократик революцияһан социалистик революцияға күсеүҙен аныҡ революцион линияһын астылар.

Ижади марксизмдан гениаль өлгөләре Ленин, Россияла ике революцияның тарихи тәжрибәһе биргән яңы нәмәләрҙең бөтәһен дәйәмләштереп, пролетариат диктатураһы тураһында марксистик ученнене алға үҫтереҙе һәм уның политик формаһы тураһындағы мәсьәләне яңыса килтереп ҡуйҙы.

Ленинден Апрель тезистәре большевизмдың бәйек документы, марксизм-ленинизм хәзинәһенә гүзәл өлөш булып торалар. Улар яңы көрәш шарттарында партияға һуңғы синтаксис асыҡлыҡ менән ориентировка бирҙеләр. Улар партияға һәм пролетариатҡа социалистик революция өсөн көрәш юлын күрһәттеләр.

В. И. Ленинден атаҡлы Апрель тезистәренен бағышлап сығыу ваҡытынан бирле 32 йыл үтте. Ошо йылдар эсенда партия, Ленин васыяттары буйынса алға барып, бәйек Сталин етәкселегенда бөтә донъя күләменда тарихи әһәмиәткә эйә булған еңеүҙәргә өлгәште. Совет халҡы бер-бер артлы еңеүҙәргә өлгәшеп, эсне һәм тышҡы дошмандарҙы еңде, фашизмдан һәм агрессияның тәп усаҡтарын тар-мар итеүҙә бөтә донъя күләменда тарихи әһәмиәткә эйә булған роль уйнаны, ҡайһы бер капиталистар рәүештә коммунизмға табан алға бара.

Г. ИСМӘҒИЛОВ.

# ПАРТИЯ ТОРМОШО

## Партия конференцияларының йомғаҡтары һәм уларҙың ҡарарҙарын үтәү буйынса алда торған бурыстар

Былый ҡала һәм район партия конференцияларында идея-политик яҡтан юғары кимәлдә, зур активлыҡ менән һәм өтөшһеҙлектәрҙе ҡаты тәнҡитлау һәм үҙ-үҙеңде тәнҡитләү интеүенда үтте.

Был шуның менән аңлатыла — партияның Башҡортостан Өлкә Комитеты отчеты буйынса ВКП(б) Үҙәк Комитетенен ҡарарын уңышлы рәүештә тормошҡа ашырыуҙа өлкә, ҡала һәм район партия ойошмалары алдында бик мөһим һәм яуаплы бурыстар тора.

Конференцияларҙағы делегаттар хужалыҡта, партия-ойоштороу, партия-политик эшкә етәкселек итеүҙә ауы өтөшһеҙлектәргә юл ҡуйғандары өсөн, ойоштороу эштәренен һаман түбән кимәлдә торғаны өсөн партияның ҡала, район комитеттәренен һәм уларҙың етәкселәрен айырыуса ныҡ тәнҡитләнделәр.

ВКП(б) Үҙәк Комитетенен ҡарарын уңышлы үтәү менән бәйләнешле барлыҡ мәсьәләләр бөтә конференцияларҙың да иғтибар үҙәгенда булды. Делегаттар, был ҡарарҙы үтәү буйынса партияның район һәм ҡала комитеттәре эште ойоштороуҙа ҡырылыҡ күрһәтәләр, райондарҙың, колхоздарҙың, совхоздарҙың һәм МТС-тарҙың етәкселе работниктәре араһында ғаиләнеүселек настроениеһына ҡаршы етерлек көрәшмәйҙәр, шулай уҡ государство һәм партия дисциплинаһын нығытыу өсөн етерлек көрәш алып бармайҙар, тинеләр.

Ойоштороу-партия эштәре, коммунистарҙа политик тәрбиәләү мәсьәләләре конференцияларҙың эшенда айырыуса мөһим урын тотто. Урындағы партия ойошмаларының эштәрен киҫкен рәүештә яҡшыртмай тороп һәм партия члендәрен һәм кандидаттарын идея-политик яҡтан тәрбиәләү эшен яҡшыртмай тороп, хәрәкәтсандәрҙе уңышлы рәүештә үҙ артынан алып барыу һәм республика алдында торған бурыстарҙы үтәү мәмкин түгел икәнлеген делегаттар айырыуса әйтеп үттеләр.

Кыйғы һәм Баҡалы район конференцияларында делегаттары, партия райкомдары әле булһа иҫке методтар менән эшләйҙәр, хужалыҡ һәм ер органдарын әйәһеҙ ҡалдыралар, шул уҡ ваҡытта партияның тәүге ойошмаларына етерлек тиклем иғтибар бирмәйҙәр, тинеләр.

Башҡа конференцияларҙа ла шундай уҡ практик күрһәтмәләр биреләре. Был күрһәтмәләрҙең дөрөҫлөгө шуның менән раҫлана — күп кенә колхоздарҙағы тәүге партия ойошмалары партия-политик эште хужалыҡ бурыстары менән дөрөҫ, бергә бәйләп алып бармайҙар, правлениеларҙың эштәренә партия контролен тормошҡа ашыра белмәйҙәр.

Күп кенә конференцияларҙа делегаттар партия ойошмаларында политик-тәрбиә эшенең түбән кимәлдә булыуын, коммунистарҙың идея-политик кимәлен күтәреү эшенда партия ойошмаларының нимәй сараллар күреүе менән райкомдарҙың кызыҡһынмауын, политик мәктәптәрҙәй эше тураһындағы мәсьәләне бик һирәк тыңлауҙарын, партия кандидаттары менән эшләүгә иғтибар бирмәүҙәрен, коммунистарҙы большевистик рухта тәрбиәләүҙәрен иң мөһим формаларынан береһе булған партия йыйылыштарының тәүге ойошмалар эшенда тейешле урын алмауын күрһәтеп үттеләр.

Был тәнҡитҡа ҡайһы бер йомғаҡтар яһап, шуны әйтергә кәрәк, делегаттар партияның район һәм ҡала комитеттәрена уларҙың тәүге ойошмаларға етәкселек итеү буйынса серьез өтөшһеҙлектәргә юл ҡуйғанлыҡтарын дөрөҫ күрһәттеләр.

Партияның яңы һайланған органдарының бурыстары ауыл хужалығы өлкәһенә ВКП(б) Үҙәк Комитетенен февраль Пленумы ҡарарында һәм партияның Башҡортостан Өлкә Комитеты отчеты буйынса ВКП(б) Үҙәк Комитеты ҡарарында билдәләнгән бурыстарҙы уңышлы үтәүҙә тотҡарлыҡ яһаусы өтөшһеҙлектәрҙе тиҙерәк бөтөрөүҙән тора.

Шуны әйтергә кәрәк, конференцияларҙың бер өлөшө тейешле кимәлдә үтмәне. Партияның тәүге комитеттәре секретарҙәренен отчет докладтары тәнҡит һәм үҙ-үҙеңде тәнҡитләүҙе йәйелдермәләр, тәнҡит, башлыса, икенсе дәрәжәләге, ваҡ мәсьәләләргә йүнәлдерелде, э тон мәсьәләләр яҡтыртылмаһынлар, һәм шунлыҡтан партия ойошмалары улар алдында торған мөһим мәсьәләләрҙе үтәүгә мобилизовать ителмәнеләр.

Партияның Өбәйлә, Кыйғы һәм ҡайһы бер башҡа район комитеттәре секретарҙәренен отчет докладтары реаль ысынбарлыҡтан алыҫ, ситләтелгән характерҙа булдылар, уларҙа мәсьәләләрҙе партиялса принциналь рәүештә ҡуйыу, партия райкомдарының үҙ эштәренда булған өтөшһеҙлектәрҙе тәнҡит итеү булманы.

Кыйғы район партия конференцияһында райкомдың элекке секретаре Тәхбәтуллинден конференцияны нәсәр әҙерләүе һәм үҙ-үҙен дөрөҫ тотмауы аркаһында, тәнҡит зәғиф форма алды, айырым делегаттарҙың сығыштары ғауғалы характерҙа булды.

Район партия комитеттәре хатын-ҡыҙҙарҙы общественный һәм партия эштәренә күберәк йәлеткәргә тейештәр, айырым партия ойошмалары тарафынан хатын-ҡыҙҙар араһында эшләүгә һалҡын нарәусылыҡты бөтөрөргә кәрәк.

Район, ҡала, тотош өлкә партия ойошмаһының бурысы — булған өтөшһеҙлектәрҙе тиз арала бөтөрөүҙән, партия органдарының етәкселек эшмәкәрлектәрен күтәреүҙән, совет, ер, хужалыҡ органдарына һәм уларҙың етәкселәренә кәндәлек контролек итеүҙе көсәйтеүҙән, уларҙың эштәрендәге өтөшһеҙлектәрҙе уҡ ваҡытында бөтөрөүҙән, горком һәм райкомдарҙың хужалыҡ органдары өстенән етәкселек итеүҙе алыштырыуҙы һәм уларҙы әйәһеҙләндереүҙе кырҡа бөтөрөүҙән тора.

Партия конференцияларының күрһәтмәһе, тәүге партия ойошмаларын нығытыу, улар эшенен кимәлен күтәреү, партияның иске тормошон йәйелдереү хәҙерге ваҡытта ин мөһим һәм киҫкен тәләмәсләк бурыс булып тора.

Тәүге партия ойошмаларының эшендә практик ярҙам күрһәтеүҙе партия комитеттәренен бөтә булектәре лә үҙҙәренен тәп бурыстары итеп исәпләү ҡәленә алғанғарға кәрәк.

Эштең ынғай тәжрибәһен таратыу мәсьәләһе зур әһәмиәткә эйә булып тора. Ин яҡшы партия ойошмаларының эшенен тәжрибәһен таратыу тәүге партия ойошмаларына ярҙам итеүҙен дөрөҫ формаһы. Тәүге партия ойошмаларының секретарҙәренен отчеттарын бюрола тыңлау практикаһы был эштә зур роль уйнай.

Был практиканы кин рәүештә йәйелдерергә кәрәк. Ул партияның райкомдарына һәм ҡала комитеттәренә тәүге партия ойошмаларының эшен асыраҡ күрергә, шулай уҡ алдынғы партия ойошмаларының ынғай эш өлгөләрен арттағы ҡалыусыларға күрһәтергә мәмкинлек бирә.

Партконференциялар, партияның райкомдарынан һәм ҡала комитеттәренән партия ойошмалары секретарҙәрен инструктировать итеү эшен яҡшыртыуҙы талап иттеләр.

Өтәкче работниктәрҙең тәүге партия ойошмаларына барыуҙары менән бергә, партия ойошмалары секретарҙәренен һәм уларҙың урынбаҫарҙарының семинарҙарын үткәреү был эштең кин ҡулланыла торған формаларынан береһе булып тора. Был семинарҙарҙы регуляр рәүештә сағырыуға өлгәшергә, уларға ентекле рәүештә әҙерләнергә, секретарҙарҙе, администрация эшмәкәрлегенә контролек итеү хөкүмәт инсек яҡшырыраҡ һәм дөрөҫерәк тормошҡа ашырыуға һәм политик эште хужалыҡ бурыстары менән берләштерергә өйрәтергә кәрәк.

Яңы сәсеү өлкәнең бөтә партия ойошмалары өсөн серьез һынау булып тора. Партия ойошмалары үҙҙәренен бөтә көстәрен һәм иғтибарҙарын яңы сәсеүгә әҙерлекә һәм уны уңышлы үтәүгә юнәлдерергә тейештәр.

Колхоздарҙа булған коммунистарҙен һәм уларҙы баҫыу эштәренен бөтә хәл иткес участкаларына ла беркетеү мәмкинлеген бирә. Партияның район комитеттәре был сараның тулыһынса бойомға ашырылыуын регуляр рәүештә тикшереп торорға бурыслылар.

ВКП(б)-ның район һәм ҡала комитеттәре члендәре зур көс тәшкил ите. Ул көстә дөрөҫ файҙаланыу мәсьәләһен ентекләп ҡарамай. Был эштәрҙе общественный-политик эштәргә кин йәлеп итергә, систематик рәүештә уларға партия поручениеларе биреп торорға кәрәк. Поручениеларҙең үтәлешен тикшереп торорға бик мөһим.

Партия конференцияларының ҡарарҙарын үтәүгә күрһәтелған етешһеҙлектәрҙе бөтөрөү һәм партия ойошмаларының эшен артабан яҡшыртыу ВКП(б) Үҙәк Комитетенен Башҡортостан партия ойошмаһының эше тураһындағы ҡарарын йылдам үтәүгә мәмкинлек бирәсәк.

Х. Корбангулов.

## Трактор бригадаларында агит-массовый эш

Дәүләкән күргәҙмә-терәк МТС-ы быйыл яҙғы сәсеүгә өлгөлө әҙерлекле. Трактор һәм тырлама инвентарҙәрен тулан кимә ремонтланып бөтөп, трактор бригадалары беркетелған колхоздарға озатылдылар. МТС етәкселеге трактор һәм тырлама инвентарҙәрен колхоздарға озатыу менән генә сикләнмәй, трактордар урынға барып еткәс, 15 мартта, бөтә трактор бригадаларында ла ремонттың сифатын урында тағы бер тапҡыр тикшерҙе. Трактор эштәрен быйыл тик отлично сифатлы итеп үтәргә! Социалистик Хеҙмәт Геройы Алексин инициативаһы менән башланып киткән был көрәштә Дәүләкән МТС-ының бөтә трактористәре күтәреп алдылар.

МТС-тың партия ойошмаһы үҙенен трактористар араһында политик-массовый эшен быға шул йүнәлешле уңышлы үтәүгә ярашлы итеп планлаштырҙы. Партия ойошмаһы ин әҙерлекле трактористарҙан, бригадирҙарҙан, агрономдардан 28 кешелек һайлап алып, агитатор итеп рәсланы. 11 апрелдә агитаторҙар өсөн бер көнлөк семинар үткәрелде. Яңы баҫыу эштәре башланыу менән трактор бригадаларында үткәреләсәк беседалар һәм башҡа политик-массовый эштәрҙең календарь планы ошо семинарҙа тикшерелеп, һәр бер агитаторға еткерелде.

Семинарҙа ВКП(б) Үҙәк Комитетенен февраль Пленумы ҡарарҙары яҡтыланыуында быйылғы баҫыу эштәрен үткәреүҙә МТС алдында торған бурыстар тураһында, сәсеү ваҡытында тәп агротехник саралар, трактористарҙың эш квалификацияларын күтәреү саралары тураһында, бригадала политик беседалар үткәреү һәм унда күргәҙмә пособиеларҙе ҡулланыу методтары тураһында докладтар ҡуйыу тикшерелде. Был темаларға доклад менән МТС директоры Социалистик Хеҙмәт Геройы Павлов, баш агроном Социалистик Хеҙмәт Геройы Нестеров, ВКП(б) Дәүләкән район комитетенен ауыл хужалығы бүлеге мөдире Әхмәдиев, МТС директорының политик эштәр буйынса урынбаҫары Молоков иптәштәр сығыш яһанылар.

Трактор бригадаларында политик-массовый эш планында көй һайын беседалар үткәреү, ысҡынлыҡ газеталар уҡыу, социалистик ярыш йүнәлмәләренен үтәлешен тикшереп, күрһәткес таҡтаһында сағылдыра барыу күҙәтә тотола.

Трактор бригадаларының вагончиктәрә лозунгылар, партия һәм совет государствоһы етәкселәре портреттәре, радиоточка, 25—30 китаптан торған библиотечка менән йыһазландырылған. 5 кенә бер боевой листок сығарыла.

Трактористар араһында беседа тематкаһына: колхоздар менән төҙөлгән договор, яҙғы баҫыу эштәре агротехникаһы, тәнге сменала тракторҙарҙың етешһеҙлектәрен өлгәшеү юлдары, Беренсе Май тураһында, ер эшкәртеүҙен юғары культураһы тураһында, яҙғы баҫыу эштәрен юғары сифатлы үткәреү — юғары уңыш алыу инеүҙе, һуғыштан һуңғы биш йыллыҡта ауыл хужалығы, МТС күләмендә баҫыу һаҡлау урмандары ултыртыу, үлән баҫыулы сәсеү әйләнеше индереү һәм быуалар, һыу ятмалыҡтарҙы булдырыу буйынса алынған йүкләмәләр һәм уның үтәлеше тураһында һәм башҡа шундай әһәмиәтле мәсьәләләр индерелгән.

Хәҙерге көндә трактор бригадаларында ошо тематика буйынса беседалар үткәреү башланды ла инде.

Ғ. Камал.

# ВЛКСМ өлкә Комитетендә

ВЛКСМ-дың XI съезды Ленин—Сталин комсомолының бөтә эшмәкәрлеген артабан яҡлыртыуға юнәлтелген бик мөһим ҡарарҙар ҡабул итте. Уларҙы төрөн өйрәнеү һәм ағзаһына тиклем тәүәл үтәү — комсомол ойошмаларының киҫәкгергенең бурысы булып тора.

Съезд ҡарарҙарын өйрәнеүҙе ойоштороу буйынса комсомолдың Башҡортостан Өлкә Комитеты практик саралар билдәләгән ҡарар ҡабул итте. Был ҡарарҙа съезд материалдарын өйрәнеү буйынса комсомол активенен ҡала һәм район йыйылыштарын һәм тәүге комсомол ойошмаларының асыҡ йыйылыштарын үткәреү бирелә. Съездда ниндәй мәсьәләләр тикшерелеүен, улар буйынса ҡабул ителгән ҡарарҙарҙы төрөн аңлатыу, был айҡанлы һәр бер комсомолец алдына ҡуйылған зур бурыстарҙы бөтә йәш патриоттарҙың да аңына еткереү һәм комсомолецйәштәрҙе ошо бурыстарҙы мотлаҡ үтәүгә мобилизовать итеү, үткәреләсәк йыйылыштарҙың тәп маҡсаты булып тора. Шул уҡ ваҡытта был йыйылыштарҙа ВЛКСМ-дың ҡала, район һәм бөтә тәүге ойошмаларында съезд ҡарарҙарын тулыһынса үтәүҙе күҙ алдында тотҡан практик саралар билдәләнергә һәм уларҙы тормошҡа ашырыу юлдары күрһәтелергә тейеш.

Мәктәптәрҙә, урта һәм юғары уҡыу йорттарында уҡыусы комсомолсептәр һәм йәштәр араһында съездың мәктәптә аңлатыу тураһындағы ҡарарын өйрәнеү йәһәтенән ойоштороу бик зур әһәмиәткә эйә.

Съезд ҡарарҙарын өйрәнеү буйынса ошо көндәрҙә ВЛКСМ-дың ауыл райкомдары секретарҙәре ҡатнашлығында комсомолдың Өфө ҡала йыйылышы үткәрәсәк.

# Бөтә көстө общественный малсылыҡты үҫтереүҙең ос йыллыҡ планын үтәүгә!

## Общественный малсылыҡты артабан үҫтереү программаһы

Радио «Урпаҡ» колхозы члендәренә шатлыҡлы хәбәр китерҙе. Колхозсылар партия һәм хөкүмәттең общественный малсылыҡты үҫтереү тураһындағы ҡарарын зур ҡыҙыҡһыныу һәм әҙерлектәнеү менән тыңланылар һәм уны үҙҙәренең артабанғы эштәренә программа итеп ҡабул иттеләр.

Ферма работниктәре быйыл малсылыҡты үҫтереүҙә зур уңыштарға өлгәштеләр. 244 баш ҡыйырҙың бөтәһе лә көтөүгә яҡшы кондиктә сығарылды. Ҡыш буйына малдарға яҡты сифатлы мул азыҡ бирелде һәм күп кенә мал азығы запасы ҡалды.

Мал торлаҡтары яҡты һәм таҙа. Һауын, быуаҙ ҡыйырҙар, башмаҡтар һәм быҙауҙар айырым торлаҡтарҙа тәрбиәләнәләр. Ҡыйырҙарҙы паҡытында яҡшы ашатыу уларҙың һөт биреүсәнлеген күтәрҙе. Ошо йылдың ос айы эсендә генә 24 баш һауын ҡыйырҙан бөтәһе 4.000 литр һөт алынды. Алдынғы ҡыйыр һауыусыларҙан Х. Ишҡуатова, Р. Ҡәримова, С. Мырзаталина һәм М. Нигмәтуллина биштәр биреп-се квартала һөт һауып алыу планын 105 — 110 процентҡа үтәнеләр.

— Беҙ общественный малсылыҡты үҫтереүҙең ос йыллыҡ планын срогынан алда арттырып үтәү һәм 1950 йылда Мәскәүҙә асылаҫаҡ Бөтә Союз ауыл хуҙалығы күргәҙмәһендә ҡатнашыуға хоҡуҡ алыу өсөн бөтә көсебеҙҙе биреп эшләйәсәкбеҙ,—ти ферма мөдире Нигмәт Ҡәримов.

**Б. Дияров.**

Баймаҡ районы.

## Дәртле хеҙмәт күтәрелеше

БАҠАЛЫ. (Телефон аша. Үҙ хәбәрсебеҙҙән). Район колхоздарының малсылыҡ работниктәре СССР Министрҙәр Советенең һәм ВКП(б) Үҙәк Комитетенең, «Колхоздарҙа һәм совхоздарҙа продукты бирә торған общественный малсылыҡты үҫтереүҙең ос йыллыҡ планы» тураһындағы ҡарарын зур дәрт һәм рухланыу менән ҡаршы алдылар. Максим Горький исемендәге колхоздың ферма работниктәре ошо ҡарар сығыуға арналған митингыла колхоздың общественный малсылығын артабан үҫтереү буйынса яңы социалистик йөкләмәләр алдылар.

Һыйыр һауыусы Алтыева Екатерина: — Был ос йыллыҡ план хөкүмәтебеҙҙең һәм лично минең Сталиндән малсылыҡ работниктәре тураһында серьез хәстәрлек итеүе булып тора,—ине. Ул үҙенең алдынды телмәрен дауам иттереп. — Беҙ за был планды үтәү көрәшенә ҡушылабыҙ. Мин үткән йыл 10 һыйырҙан 10 быҙау алып үҫтергәйнем, һәр бер һыйырҙан 900 литр урынына 1.200 литр һөт һауып алғайным. Быйыл үҙемә бирелгән һәр бер һыйырҙан бер быҙау алырға, 1.500 литр һөт һауып алырға йөкләмә алып, үҙем менән ярышҡа ҡалған һыйыр һауыусыларҙы саҡырам, — тине. Ошо үк колхоздың аҡ ҡараусыһы колхозы Мифтахов үҙенә бирелгән биш бәрәнәй биш жолон алып үҫтереп йөкләмә алды. Һарыҡ ҡараусы Урсеева Анастасия 22 һарыҡтан 27 бәрәс алып тәрбиәләргә һүз бирҙе.

Был ҡарар райондың башҡа колхоздарында ла малсылыҡ работниктәрен дәртле хеҙмәткә күтәрҙе. «Красный партизан» колхозының һыйыр һауыусыһы Данилова һәр бер һыйырҙан 2.100 литр һөт һауын алырға һүҙ бирҙе, үҙ йөкләмәһен намыҫ менән үтәй. Был ҡарар Рокоссовский исемендәге һәм «Комсомолец» колхоздарында ла киң отклик тапты.

**Х. Ғәлимов.**

## Колхоздарҙа дебет бирә торған кәзәләрҙе күберәк үрсетәйек!

Республикабыҙҙың Матрай һәм Баймаҡ райондарында дебет бирә торған махсус током кәзәләре инде күп йылдарҙан бирле асрала. 1936 йылда был райондарҙағы колхоз фермалары базаһында дебет кәзәләренең государство током рассадниге ойошторолдо. Рассадникте ойоштороу менән был райондарҙа бындай кәзәләрҙең һандары бик күп артты.

Хәҙер был рассадник 5.423 баш током кәзәһе булған 18 колхоз фермаһын хеҙмәтләндерә. Кәзәләрҙең токомон яҡшыртыу һәм продуктивлеген күтәреү өсөн Сталинград өлкәһенән Дон буйы токомло 300 баш тәкә килтерелде.

Дебет бирә торған кәзәләр һаны 1948 йылда 25,6 процентҡа артты, һәр бер кәзәнән уртаса 203-әр грамм дебет алынды. Баймаҡ районының «1 Май» колхозында (ферма мөдире Нигмәт Янтурин) дебет кәзәһе һаны 1948 йылда 64 процентҡа артты, кәзәләр үрсетеүҙең йыллыҡ планы 106 процентҡа үтәлде, һәр 100 баш кәзәнән 134 бәрәс алып үҫтерелде, һәр кәзәнән 319-ар грамм дебет алынды. Ошо үк райондың «Красный Октябрь» колхозының чабаны Нигмәт Фатима Әлибаева дебет кәзәләре һанын 37,2 процентҡа арттырҙы, колхоздың кәзәләр үрсетеү буйынса государство планы 105,5 процентҡа үтәлде, һәр бер кәзәнән 205-әр грамм дебет алынды һәм һәр 100 баш кәзәнән 145 бәрәс алып үҫтерелде. Бындай миҫалдарҙы бик күп килтерергә мөмкин.

Ләкин государство током рассадниге-нда күп кенә етешһеҙлектәр бар әле. Кәзәләр һаны буйынса дөйөм план тик 93,3 процентҡа генә, ә бәрәстәр алыу планы 82,8 процентҡа генә үтәлде.

Пландың үтәлмәүенең төп сәбәбе— йәш бәрәстәрҙең үлеүенә юл ҡуйыуҙа. Матрай районының «Иҫкесе Таналыҡ» колхозында алынған бәрәстәрҙең 27,2 процентенең үлеүенә юл ҡуйылған. Кәзә үрсетеүҙә мөһим сара булып торған яһалма ороҡландырыуға иғтибар бирелмәй. Шуға күрә яһалма ороҡландырыу планы тик 30 процентҡа генә үтәлде.

Государство током рассадниге алдынғы Мичурин фәненең тәжрибәһе нигеҙендә колхоздарҙа токомолоҡ эшен үҫтерергә һәм нығытырға тейеш. Ләкин был эш тейешле юлға һалынмаған әле. Колхоз токомолоҡ фермаларында селекцион эштәр алып барылмай. Башҡорт АССР-ы ауыл хуҙалығы Министерствоһы ла, шулай уҡ республика малсылыҡ тәжрибә станцияһы ла был райондарҙағы током рассаднигена етәкселек итмәйҙәр. Бишенсе йыл инде уларҙан бер генә кәңәш тә был колхоздарҙа булғаны юҡ. Ә рассадник фән һәм зоотехник күрһәтмәләрҙе, кәңәшләк ярҙамға мохтаж. Рассадник кәрәкле кадрҙар менән комплектовать ителмәгән.

Хәҙер рассадник алдында токомло кәзәләрҙе һәм йәш бәрәстәрҙе юғалтыуҙың тәрбиәләп үҫтереү бурысы тора. Бының өсөн БАССР ауыл хуҙалығы Министерствоһы, малсылыҡ тәжрибә станцияһы һәм район ауыл хуҙалығы бүлектәре, малсылыҡ специалистәре током фермаларына яҙам итеп бурыслылар. Кадрҙар менән тәьмин итеү, селекцион-током эшен планлы алып барыу, кәзәләрҙе, бигерәк тә йәш бәрәстәрҙе тәрбиәләүҙе яҡшыртыу саралары күтелергә тейеш. Шул уҡ ваҡытта киләсәктә сифатлы азыҡ базаһы булдырыу маҡсатында ферма яны сәсеү өйәнәшендә мал азығы үләнләрен сәсеүҙе ойоштороргә кәрәк.

Дебет бирә торған током кәзәләренең һанын һәм продуктивлеген күтәреү өсөн бөтә сараларҙы күреү, токомло кәзәләрҙе юғалтыуҙың тәрбиәләп үҫтереү бурысы тора. Бының өсөн БАССР ауыл хуҙалығы Министерствоһы, малсылыҡ тәжрибә станцияһы һәм район ауыл хуҙалығы бүлектәре, малсылыҡ специалистәре током фермаларына яҙам итеп бурыслылар. Кадрҙар менән тәьмин итеү, селекцион-током эшен планлы алып барыу, кәзәләрҙе, бигерәк тә йәш бәрәстәрҙе тәрбиәләүҙе яҡшыртыу саралары күтелергә тейеш. Шул уҡ ваҡытта киләсәктә сифатлы азыҡ базаһы булдырыу маҡсатында ферма яны сәсеү өйәнәшендә мал азығы үләнләрен сәсеүҙе ойоштороргә кәрәк.

Дебет бирә торған током кәзәләренең һанын һәм продуктивлеген күтәреү өсөн бөтә сараларҙы күреү тураһында Матрай районының Ленин исемендәге колхозында эш тәжрибәһе бар. Был колхозда токомло кәзәләрҙе һәм йәш бәрәстәрҙе үлемдән һаҡлау, уларҙы тейешле ашатыу, ҡарау, ҡышлатыу, яҙ-йәй көтөүгә сығарыу, ҡышҡы ҡараңғы ваҡытта ла кәзәләрҙе ҡараңғы ҡуралға ябып ҡуймау

Өфөлә яҙ! Матур Ағиҙел ҡалын, күкһел боҙҙарҙан таҙарына. Ул хәҙер иркен колас менән йәйерәп ага, яҙ тулҡындары текә ярҙарға бәрелеп шаулайҙар.

Өфөлә хәҙер күңелле. Яҙ шатлығы бөтә тулылығы менән хөкөм һөрә. Яҙ ҡоштары кешеләрҙе асфальт урамдарға, аллеяларға, баксаларға, Өфө тауҙары буйына сақыра. Өфө хеҙмәтсәнәре үҙҙәренсә ял сәғәттәрен хәҙер Ағиҙел буйында, Өфөнөң иң матур урындарының береһе булған Салауат баксаһында үткәрәләр. Унда ғалимдар, педагогтар, студенттар, мәктәп балалары, шәнәрҙәр һәм Өфө заводтарының эшселәре ял итергә сығалар. Улар үҙҙәренең тыуған ҡалаһы Өфөнөң яҙғы күренештәре менән, гүзәл Ағиҙел менән һорауланалар. Саф һауала күңелле ялдан һуң хеҙмәткә һәм ижадҡа тағы ла нығыраҡ дәрт һәм энергия менән тотоналар. Уларҙа Тыуған илгә һәм уның иге-сиге күренмәгән тәбиғәт күренештәренә тәрән мәхәббәт кәсәйгәндән-кәсәйә.

Һүрәттә: Башҡорт медицина институты студенткалары Ағиҙелдә боз китоүен ҡарайҙар.

Т. Айбулат тексы.
М. Әхмәтйәнов фотоһы.

# Район һәм завод газеталары биттәренән

## Яңы газета

Бүгтән түгел Ишембай нефть эшкәртеү заводы әргәһендә «За доблестный труд» исемендә көн тиражлы газета сығырыла башланы.

Газета эшселәрҙең, инженерҙарҙың, цех начальниктарының сығыштарын биреүгә ныҡ иғтибар итә. «Үҙәк газеталары биттәренән» тигән рубрика асҡанда сит илдәрҙәге хәлдәр тураһында информациялар урынлаштыра. Беренсе март номерында 19 материал бирелгән һәм 10 автор ҡатнашҡан.

Тәғәйен-ремонт цехы начальнигы иптәш К. П. Эрдман «Беҙ цехта эште нисек ойошторабыҙ» тигән мәҡәләһендә, хеҙмәттә ойоштороу буйынса үҙенең тәжрибәләре менән уртаҡлашты.

**«...Коллективтың уҡышлы эшләүе өсөн, — ти ул, — беҙ төп ес мәсьәләгә: эшкә контроль, аныҡ учет алып барыуға, производство конҡәшмәләре үткәреүгә айырыуса иғтибар бирәбеҙ. Эшселәрҙең айға ике тапҡыр үткәреле барған конҡәшмәләрендә мастерҙар биш йыллыҡ план нигеҙендә бирелгән заданиеларҙың һәр бер бригаданың, эшсенең нисә процентҡа үтәүе, крышта нисек ҡатнашыуы тураһында отчеттар иһәйҙар. Эштәге ғәшиҡлектәрҙе йылдам бетереү өсөн конкрет саралар билдәләйҙәр. Тәғәйенләү-тәғәләш-ремонт цехы үҙенең планын айҙан-айға үтәп килә. Сталинса биш йыллыҡтың ес йылында ул государствоға 278 мең һум файҙа бирҙе».**

Редакция газетаның 11-се номерен (23 март) Башҡортостандың 30 йыллығына бағышлап сығарҙы. Ул бында, башҡорт ғәҙәттәренән, башҡорт ҡатынҡыҙҙарынан күп кенә һанда квалификацияле эшселәр, цех начальниктәре үҙен сығыштарын биреүгә ныҡ иғтибар итә. «Үҙәк газеталары биттәренән» тигән рубрика аҫтында сит илдәрҙәге хәлдәр тураһында информациялар урынлаштыра. Беренсе март номерында 19 материал бирелгән һәм 10 автор ҡатнашҡан.

Тәғәйен-ремонт цехы начальнигы иптәш К. П. Эрдман «Беҙ цехта эште нисек ойошторабыҙ» тигән мәҡәләһендә, хеҙмәттә ойоштороу буйынса үҙенең тәжрибәләре менән уртаҡлашты.

«...Коллективтың уҡышлы эшләүе өсөн, — ти ул, — беҙ төп ес мәсьәләгә: эшкә контроль, аныҡ учет алып барыуға, производство конҡәшмәләре үткәреүгә айырыуса иғтибар бирәбеҙ. Эшселәрҙең айға ике тапҡыр үткәреле барған конҡәшмәләрендә мастерҙар биш йыллыҡ план нигеҙендә бирелгән заданиеларҙың һәр бер бригаданың, эшсенең нисә процентҡа үтәүе, крышта нисек ҡатнашыуы тураһында отчеттар иһәйҙар. Эштәге ғәшиҡлектәрҙе йылдам бетереү өсөн конкрет саралар билдәләйҙәр. Тәғәйенләү-тәғәләш-ремонт цехы үҙенең планын айҙан-айға үтәп килә. Сталинса биш йыллыҡтың ес йылында ул государствоға 278 мең һум файҙа бирҙе».

Редакция газетаның 11-се номерен (23 март) Башҡортостандың 30 йыллығына бағышлап сығарҙы. Ул бында, башҡорт ғәҙәттәренән, башҡорт ҡатынҡыҙҙарынан күп кенә һанда квалификацияле эшселәр, цех начальниктәре үҙен сығыштарын биреүгә ныҡ иғтибар итә. «Үҙәк газеталары биттәренән» тигән рубрика аҫтында сит илдәрҙәге хәлдәр тураһында информациялар урынлаштыра. Беренсе март номерында 19 материал бирелгән һәм 10 автор ҡатнашҡан.

Тәғәйен-ремонт цехы начальнигы иптәш К. П. Эрдман «Беҙ цехта эште нисек ойошторабыҙ» тигән мәҡәләһендә, хеҙмәттә ойоштороу буйынса үҙенең тәжрибәләре менән уртаҡлашты.

«...Коллективтың уҡышлы эшләүе өсөн, — ти ул, — беҙ төп ес мәсьәләгә: эшкә контроль, аныҡ учет алып барыуға, производство конҡәшмәләре үткәреүгә айырыуса иғтибар бирәбеҙ. Эшселәрҙең айға ике тапҡыр үткәреле барған конҡәшмәләрендә мастерҙар биш йыллыҡ план нигеҙендә бирелгән заданиеларҙың һәр бер бригаданың, эшсенең нисә процентҡа үтәүе, крышта нисек ҡатнашыуы тураһында отчеттар иһәйҙар. Эштәге ғәшиҡлектәрҙе йылдам бетереү өсөн конкрет саралар билдәләйҙәр. Тәғәйенләү-тәғәләш-ремонт цехы үҙенең планын айҙан-айға үтәп килә. Сталинса биш йыллыҡтың ес йылында ул государствоға 278 мең һум файҙа бирҙе».

Редакция газетаның 11-се номерен (23 март) Башҡортостандың 30 йыллығына бағышлап сығарҙы. Ул бында, башҡорт ғәҙәттәренән, башҡорт ҡатынҡыҙҙарынан күп кенә һанда квалификацияле эшселәр, цех начальниктәре үҙен сығыштарын биреүгә ныҡ иғтибар итә. «Үҙәк газеталары биттәренән» тигән рубрика аҫтында сит илдәрҙәге хәлдәр тураһында информациялар урынлаштыра. Беренсе март номерында 19 материал бирелгән һәм 10 автор ҡатнашҡан.

Тәғәйен-ремонт цехы начальнигы иптәш К. П. Эрдман «Беҙ цехта эште нисек ойошторабыҙ» тигән мәҡәләһендә, хеҙмәттә ойоштороу буйынса үҙенең тәжрибәләре менән уртаҡлашты.

«...Коллективтың уҡышлы эшләүе өсөн, — ти ул, — беҙ төп ес мәсьәләгә: эшкә контроль, аныҡ учет алып барыуға, производство конҡәшмәләре үткәреүгә айырыуса иғтибар бирәбеҙ. Эшселәрҙең айға ике тапҡыр үткәреле барған конҡәшмәләрендә мастерҙар биш йыллыҡ план нигеҙендә бирелгән заданиеларҙың һәр бер бригаданың, эшсенең нисә процентҡа үтәүе, крышта нисек ҡатнашыуы тураһында отчеттар иһәйҙар. Эштәге ғәшиҡлектәрҙе йылдам бетереү өсөн конкрет саралар билдәләйҙәр. Тәғәйенләү-тәғәләш-ремонт цехы үҙенең планын айҙан-айға үтәп килә. Сталинса биш йыллыҡтың ес йылында ул государствоға 278 мең һум файҙа бирҙе».

Редакция газетаның 11-се номерен (23 март) Башҡортостандың 30 йыллығына бағышлап сығарҙы. Ул бында, башҡорт ғәҙәттәренән, башҡорт ҡатынҡыҙҙарынан күп кенә һанда квалификацияле эшселәр, цех начальниктәре үҙен сығыштарын биреүгә ныҡ иғтибар итә. «Үҙәк газеталары биттәренән» тигән рубрика аҫтында сит илдәрҙәге хәлдәр тураһында информациялар урынлаштыра. Беренсе март номерында 19 материал бирелгән һәм 10 автор ҡатнашҡан.

Тәғәйен-ремонт цехы начальнигы иптәш К. П. Эрдман «Беҙ цехта эште нисек ойошторабыҙ» тигән мәҡәләһендә, хеҙмәттә ойоштороу буйынса үҙенең тәжрибәләре менән уртаҡлашты.

«...Коллективтың уҡышлы эшләүе өсөн, — ти ул, — беҙ төп ес мәсьәләгә: эшкә контроль, аныҡ учет алып барыуға, производство конҡәшмәләре үткәреүгә айырыуса иғтибар бирәбеҙ. Эшселәрҙең айға ике тапҡыр үткәреле барған конҡәшмәләрендә мастерҙар биш йыллыҡ план нигеҙендә бирелгән заданиеларҙың һәр бер бригаданың, эшсенең нисә процентҡа үтәүе, крышта нисек ҡатнашыуы тураһында отчеттар иһәйҙар. Эштәге ғәшиҡлектәрҙе йылдам бетереү өсөн конкрет саралар билдәләйҙәр. Тәғәйенләү-тәғәләш-ремонт цехы үҙенең планын айҙан-айға үтәп килә. Сталинса биш йыллыҡтың ес йылында ул государствоға 278 мең һум файҙа бирҙе».

Редакция газетаның 11-се номерен (23 март) Башҡортостандың 30 йыллығына бағышлап сығарҙы. Ул бында, башҡорт ғәҙәттәренән, башҡорт ҡатынҡыҙҙарынан күп кенә һанда квалификацияле эшселәр, цех начальниктәре үҙен сығыштарын биреүгә ныҡ иғтибар итә. «Үҙәк газеталары биттәренән» тигән рубрика аҫтында сит илдәрҙәге хәлдәр тураһында информациялар урынлаштыра. Беренсе март номерында 19 материал бирелгән һәм 10 автор ҡатнашҡан.

Тәғәйен-ремонт цехы начальнигы иптәш К. П. Эрдман «Беҙ цехта эште нисек ойошторабыҙ» тигән мәҡәләһендә, хеҙмәттә ойоштороу буйынса үҙенең тәжрибәләре менән уртаҡлашты.

«...Коллективтың уҡышлы эшләүе өсөн, — ти ул, — беҙ төп ес мәсьәләгә: эшкә контроль, аныҡ учет алып барыуға, производство конҡәшмәләре үткәреүгә айырыуса иғтибар бирәбеҙ. Эшселәрҙең айға ике тапҡыр үткәреле барған конҡәшмәләрендә мастерҙар биш йыллыҡ план нигеҙендә бирелгән заданиеларҙың һәр бер бригаданың, эшсенең нисә процентҡа үтәүе, крышта нисек ҡатнашыуы тураһында отчеттар иһәйҙар. Эштәге ғәшиҡлектәрҙе йылдам бетереү өсөн конкрет саралар билдәләйҙәр. Тәғәйенләү-тәғәләш-ремонт цехы үҙенең планын айҙан-айға үтәп килә. Сталинса биш йыллыҡтың ес йылында ул государствоға 278 мең һум файҙа бирҙе».

## Иницнатива

Иптәш Н. Әсфәндияров Ватан һуғышы тамамланғас «Ҡыҙыл таң» колхозына ҡайтыу менән колхоз тормошонда актив ҡатнаша башлай. Колхозсылар унын тырышлығын күреп:

**«Нурнәхмәт ҡусты! Һин үҙең дә күреп йөрейһеңдер, беҙҙең ауыл йәштәре араһында культура эштәре алып барылмай бит әле... Уҡыу өйө эшен юлға һалып ебәрһәң яҡшы булыр ине»** тип үҙ бәйәштәр, һорауҙар бирәләр.

Дәртле егет колхозсыларҙың һорауын кире ҡаҡмай, ҙур инициатива менән эшкә керешә.

«Коммунаға» газетаһы (Бүздәк районы) был турала — «Өлгөлө уҡыу өйө» тигән материалында түбәндәгеләрҙе яҙа:

**«Иптәш Әсфәндияров эшкә башлағанда уҡыу өйөнөң бары 25 дана китабы бар ине. Хәҙер уның китап фонды 900 данаға етте.**

**Уҡыу өйө һәр кәндә асыҡ һәм халҡ менән тулы була. Матур итеп йыһазландырылды. Бындағы библиотеканан Арслан ете йыллыҡ мәктәбе уҡыусыларынан ғына 76 уҡыусы китап алып уҡый. 1949 йылда иптәш Әсфәндияров етәкселегенда колхоз йәштәре ауыл эшсәндәре өсөн 5 тапҡыр постановка һуйҙылар. Колхозсылар культура эштәрен артабан яҡшыртыу маҡсатында уҡыу өйөнә төрле ярҙамдар күрһәтәләр».**

## Хатолабораторияла

«За темпы и качество» газетаһы колхоздарҙың яҙғы сәсеүгә әҙерлек эштәрен конкрет фактылар менән яҡтырта бара.

**«Буря» колхозында, — тип яҙа газета, — Башҡортостандың 30 йыллығына арнап хатолаборатория һалынды һәм ул колхоздың юғары уроҡай алыу өсөн нисек керешәүен күрһәткән экспонаттар, диаграммалар менән матур итеп биҙәлде.**

**...Хатолаборатория эргәһендә агрономия белемен өйрәнеү буйынса курстар үткәрелә. Яҡыраҡ звено етәкселәре өсөн ете көнлөк курс уҙғарылды. Улар бында бәртекле культураларҙың агротехник нигеҙҙәрен һәм звеноларҙа хеҙмәтте ойоштороу мәсьәләләрен өйрәнделәр. Курсты колхоздың агрономы иптәш Пилютова үткәрҙе. Ярҙамсыларҙар, ер һәрәүселәр һәм ғилемһеҙ сәсеүселәр өсөн дә курстар ойошторолдо».**

## Күк һағыҙҙан ҙур доход

«7 ноябрь» колхозы күк һағыҙ үҫтереүҙән йыл һайын ҙур доход ала. Хәбәрсе иптәш Ғәрипов «Еңеү байрағы» газетаһында (Балтач районы) баҫылған хәбәрендә:

**«7 ноябрь» колхозы 1948 йылда 5 гектар күк һағыҙ сасҡайне. Ул бынан 26 мең һум доход алды. Был культураның юғары уңыш алғандары өсөн звено етәксеһе иптәш Филмирова 500 һум, колхоз председателе иптәш Әхмәтйәнов 1000 һум әҫә менән бүләкләнделәр. Колхоз 1949 йыл өсөн 11,5 гектар күк һағыҙ сәсеп ҡалдырҙы»** тип яҙа.

## Ауыл Совете председателлегендә 26 йыл

Шулған ауыл Совете — Тәтешле районының алыҫҡы ауыл Советтәренең береһе. Уның менән, общественный эштә сыныҡҡан һәм һыналған Ғ. Ә. Әхмәдишин етәкселек итә. Ул 1923 йылдан бирле ауыл Совете составына һайланып килә.

**«...26 йыл ваҡыт эсендә, — тип яҙа «Етәнсе» газетаһы, — иптәш Әхмәдишин бик ҙур политик әһәмиәтле эштәр башҡарҙы. Ваҡ предтәһән хужалыҡтарын коллективлаштереүҙә, кулактарҙы синыф буйыу яғынан бәреүҙә тайпылышһыҙ нәреште.**

**... Был ауыл Советенә ҡараған колхоздар һуғышҡы агротехник саралар, ҡағыу сәсеүгә әҙерлекте уңышлы алып баралар».**

Бына шуның өсөн дә һайлаусылар иптәш Әхмәдишингә ҙур хөрмәт менән ҡарайҙар, эштә яҡындан ярҙам итәләр.

# Республиканы радиолаштырыу — бөтә халҡ эше

Партия Өлкә Комитетенән ҡарары буйынса колхоз ауылдарын радиолаштырыу айҡыты иғлан ителде. Радио хәҙер беҙҙең илебеҙҙә хеҙмәтсәндәр тормошонан айырылмаҫ бер өлөшө булып тора. 1950 йылдың аҙағына беҙҙең промышленнөсебеҙ тарафынан 55 ташпырыу станцияһы һәм 28 яңы радиостанциялар төҙөләсәк. Былардан тыш 3 миллиондан артығыраҡ радиоприемник һәм телевизорҙар эҙерләнәсәк. Яңы радиоприборҙар, айрата радиолокация өлкәһендә, эҙерләү производствоһы киңәйәсәк. Халҡ хужалығында производство процестарында һәм башҡаларҙа автоматлаштырыу ҡулланылаҫаҡ. Башҡортостанда 161 радиоузел, 61 район культура йорто, 347 ауыл клубы, 912 уҡыу өйө эшләй.

Ләкин ауылдарҙы радиолаштырыу әле тейешле баҫҡысына ҡуйылып етмәгән. Республикала эшләп килгән радиоточкаларҙың бик аҙ ғынаһы ауыл ерҙәренә тура килә, уларҙың күпселеге район үҙәктәренә урынлашҡан. Ауылдарҙа батарея приемниктәре аҙ. Һатыу ойошмаларының пасар эшләүҙәре арҡаһында эфир приемниктәре батарейҙар, лампалар менән тәьмин ителмәгәндәр. Лампалы һәм детекторлы приемниктар ҙә етешмәй, уларҙы һатыу эше йәйелдерелмәгән. Йәшәп килгән район радиоузелдәре алыҫ һәм кәтәрә етерлек булмаранлыҡтан алыҫтағы пунктарҙы хеҙмәтләндерә алмайҙар. Ә детектор приемникте эшләтеү өсөн лампа һәм батарея талап ителмәй, ул конструкцияһы менән ябай һәм Мәскәү, Өфө станцияларын тыңлау райондарға осһоҙға тешә.

Башҡортостан өсөн детекторлы радиоприемник булдырыу һәм уның республиканы радиолаштырыуҙа тотасаҡ ролен иҫәпкә алып, ДОСАРМ радиоклубы Башҡортостан шәһәре өсөн ҡулайлы булған детекторлы радиоприемник конструкцияһы яһау өсөн конкурс план итте. Республиканың граждандары, бөтә радио түңәрәктәр, ДОСАРМ ойошмалары, радио һөйөүсе конструкторҙар коллективе, радио эштәренән специалистарҙе республика өсөн бөтә халҡ эше булып торған был конкурсҡа тәҡдимдәрен тейешле. Бөтә эшләнгән конструкцияларҙың өлгөләре ин аҙ расходлы һәм үҙ Тыуған илебеҙ материалдарынан яһалырға һәм шул ук ваҡытта был өлгөләр урындағы һәм үҙәк радиостанцияларҙы тыңлау өсөн яраҡлы, кимсәшкән типта яһалырға тейеш. Таҙағын кәйләүгә нигеҙләнгән өлгөнөң диапазоны 200-ҙән 2000 метрға тиклем булырға мөмкин. Конкурсҡа ҡатнашыусылар бирәштерелгән детекторлы — лампалы приемник булдырыу өҫтендә лә эшләй алалар.

Приемниктәрҙең яҡшы өлгөләре ДОСАРМ клубы эргәһендәге жюри ҡарары менән промышленность тарафынан эшләп сығарыуға һәм урындарҙа үҙ алдына йыйыу өсөн тәҡдим ителәсаҡ һәм ин яҡшы приемник өлгөләренең авторҙары аҡсалата бүләк алаҫаҡтар. Урындағы промышленность шарттарында массовый етештереп сығарыуға яһалған яҡшы приемниктәр өсөн 400 һәм 300 һум күләмендә 2 премия һәм үҙ алдына әҙерләнгән яҡшы приемник өсөн 250 һум премия билдәләнә. Конкурстың срогы 1 апрелдән 5 майға тиклем. Конкурста ҡатнашыусылар үҙҙәренең ин яҡшы приемниктәрен 1 Май байрамына ҡарата колхоз ауылдарына бүләк итергә тейештәр.

Өфөлә был эш башланды. Ҡаҙа седтәре лабораторияһы инженеры иптәш Л. Я. Коржевский Мәскәү һәм Өфө радио станцияларына яһалған детекторлы радиоприемник өлгөһөн промышленность производствоһы өсөн ташпырҙы. Иптәш Ю. Ф. Поскаренко катмарлы детекторлы приемник өҫтендә эшләй. Был мәсьәләнең уңышлы хәл ителеүе алыҫ ауылдарҙа лампалы тәүлүшлы приемник менән радио тыңлау мөмкинлеген бирәсәк. Электротехник иптәш Маричев детектор-лампалы конструкция өҫтендә эшләй. Инженер Калашников урындарҙа үҙ эшмәкәрлек радио һөйөүселәре ҡороу өсөн детекторлы приемниктең өлгөһөн ташпырҙы. Уның схемаһы ике өлөштән: катушка һәм куприксанан тора һәм яҫы корпуҫҡа монтировать ителгән, кеҫәле йәрәтергә лә уңайлы. Өлкә газеталар битендә Башҡортостан ауылдары өсөн яҡшы һәм ябай радиоприемниктәр булдырыу тураһындағы мәсьәләләрҙе кин рәүештә тикшереүҙәрҙе йөйөлдерергә кәрәк. Радио һөйөүсе конструкторҙар, физика укытыусылары, радиоузел работниктәре, ДОСАРМ-дың район ойошмаларының работниктәре был эшкә яҡындан ҡатнашырға һәм булышлыҡ итергә тейештәр. ВЛКСМ-дың Өлкә Комитеты был эш менән етәкселек итергә, урындарҙа радиофикация буйынса конференциялар үткәрергә, комсомол ойошмалары йәштәрҙән бригадалар һәм постар ойоштороргә тейештәр.

Ябай детекторлы радиоприемниктәрҙе нисек ҡороу тураһында ҡулланма, массовый брошюралар баҫып сығарырға кәрәк. Унда детекторлы радиоприемниктар өсөн үткәрелгән конкурстың эшен яҡтыртырға һәм айырым инженерҙар, техниктарҙың эш методтарын, тәжрибәләрен популярлаштерергә кәрәк. Детекторлы радиоприемник ин ябай һәм халҡтың көндәлек культура талаптарын тәьмин итә алырлыҡ, колхоз ауылдарында — клубтарҙа, уҡыу өйҙәрендә һис бер ҡыйынлыҡһыҙ файҙалана алыу мөмкин булған аппараттан һанала. Уны эшләп сығарыу һәм массалаштырыу бөгөнгө көндә үҙәк бурыс булып тороп та тейеш. Был турала үҙебеҙҙең Өфө электротехника һәм Черниковск заводтары ла күп кенә нәмәләр эшләй алалар. Беҙҙең республикабыҙҙа быны булдырыу өсөн бөтә техник һәм материал мөмкинлектәр өлгөрә.

Мәскәү, Горький, Курск һәм СССР-ҙың башҡа өлкәләре һәм крайҙары урынында беҙҙең республикабыҙҙа ла был дәйем халҡ эше булып һаналған Башҡортостан ауылдарын, колхоздарын, совхоздарын, МТС-тарын һәм культура-ағартыу учреждениеларын радионың кин селтәре менән сулған алыуҙы тормошҡа ашырыуҙы тиҙләтергә кәрәк. Һүҙ юҡ, республикабыҙҙың бөтә общественнөсе, етәксе ойошмалары, инженер-техник работниктәре, фән һәм техника кешеләре партия һәм хөкүмәт тарафынан беҙҙең алдыбыҙға ҡуйылған был грандиоз бурыстарҙы намыҫ менән үтәрҙәр.

В. А. Калашников.
Республикан радиоклубтың инженеры.

# КЫТАЙҘАҒЫ ХӘЛДӘР

Ҡытайҙың Халҡ-революцион хәрби комитетенең председателе Мао Цзе-дун һәм Халҡ-азатлыҡ армияһының башкомандующие Чжу Дә Халҡ-азатлыҡ армияһы частәренә приказ бирҙеләр. Унда былай тип әйтелә: Ҡытай коммунистар партияһы делегацияһы менән Нанкиндәге Гоминдан хөкүмәте делегацияһы араһында өҙлөкһөҙ ваҡыттар барған һөйләшеүҙәр һөҙөмтәһендә ашлап сығарылған ярашыу тураһындағы килешеү Гоминдан хөкүмәте тарафынан кире ҡағылды. Был килешеүҙең кире ҡағылыуының сәбәбе шунда, Нанкин хөкүмәтенең члендәре әле буйһа Америка империалистәренең һәм Гоминдан башлығы Чан Кай-шиҙең приказдарына буйһоналар, улар ҡытай халҡын азат итеү эшенең уңышына ҡамасауларға маташалар.

Был килешеүҙе кире ҡағыу ошоно күрһәтә: ошо йылдың беренсе ғинуарында Гоминдан реакционерҙәре тарафынан тәҡдим ителгән ярашыу тураһында һөйләшеүҙәр, бер аҙ тын алғандан һуң, революцион көстәрҙе юҡ итеү маҡсаттарында яңынан әҙерләнә башлағас, Халҡ-азатлыҡ армияһының алға барышын туҡтатырға маташыу буяып ҡына сыҡтылар. Был килешеүҙең баш тартыу Ҡытай коммунистар партияһы тарафынан һөйләшеүҙәр өсөн пигеҙ итеп тәҡдим ителгән 8 шартты Ли Цзун-жендең Нанкин хөкүмәте тарафынан яһалма рәүештә тапшыуы тулыһы менән ике йөҙләнеүҙе күрһәтте.

Ошо шарттарҙы иҫәпкә алып, Мао Цзе-дун һәм Чжу Дә ғәскәрҙәргә ҡаршылыҡ күрһәтергә батырсылыҡ иткән бөтә Гоминдан реакционерҙәрен киҫкен рәүештә, әйтеклән һәм тулыһы менән юҡ итергә, бөтә ил халҡын азат итергә һәм Ҡытай территорияһының бойондороҡһоҙлоғон һәм бөтөнлөгөн һаҡларға приказ бирҙеләр.

***

21 апрелдә Халҡ-азатлыҡ армияһының Уху һәм Аньшин ҡалалары араһында Яңцзы йылғаһын аша сығып частәренең һаны 300 мең кешегә етте. Был частәр ҡалаларҙы һәм был райондағы халҡ йәшәй торған пунктарҙы алалар.

Яңцзы йылғаһы өсөн көрәш 20 апрелгә ҡаршы төн уртаһында башланды. 24 сәғәт ваҡыт эсендә Халҡ-азатлыҡ армияһы көстәре Гоминдан позицияларын өҙлөкһөҙ үттеләр һәм Яңцзы йылғаһының көньяҡ яры буйлап биҡ ҙур районды алдылар. Гоминдан армияһы был районды әс ай ярым буйына ныҡытып килде.

Халҡ-азатлыҡ армияһының частәре Тайюань ҡалаһы районында Гоминдандың 6 дивизияһын тар-мар иттеләр, шул уҡ ваҡытта Халҡ-азатлыҡ армияһының башҡа частәре Яңцзы йылғаһын аша сыҡтылар. 20 апрелдә Халҡ-азатлыҡ армияһының ғәскәрҙәре Шаньси провинцияһының башҡалаһына һөжүм башланылар һәм ҡала тирәһендәге биҡ күп мөһим тирәк пункттарын алдылар.

# Кытайҙың Халҡ-азатлыҡ армияһы позицияларының Англияның хәрби суднолары тарафынан утка тотолоуы

## Синьхуа агентствоһының белдереүе

БӘЙЖИН, 23 апрель. (ТАСС). Синьхуа агентствоһы Яңцзы йылғаһындағы фронттан ташпырған белдереүенсә, Халҡ-азатлыҡ армияһы, 20 һәм 21 апрелдә Яңцзы йылғаһын Чжәньцзян һәм Цзянин районында аша сыҡҡан ваҡытта Гоминдан флотының һәм Англия флотының берләшеп яһаған дингез атакаһын тар-мар итте, тип хәбәр итә.

Һуғыш 20 апрелдә иртән, Халҡ-азатлыҡ армияһы гоминдансыларҙың Яңцзы йылғаһының төньяҡ ярындағы ныҡытмаларын һәм йылғала урынлашҡан утрауҙарҙы атакалағанда башланды. Шул ваҡытта, дошмандың көнсығыштан килгән ике хәрби карабы, йылғаны аша сығыу буйынса Халҡ-азатлыҡ армияһының операцияларына ҡамасаулыҡ итергә маташып, Халҡ-азатлыҡ армияһының Тайсиндан төньяҡ көнбайышҡарағ һәм Янчжундан төньяҡҡарағ урынлашҡан позициялары буйынса пскәртмәҫтән ут астылар. Халҡ-азатлыҡ армияһының ғәскәрҙәре яуап уты астылар, шунып менән бергә снарядтан бер судноға тейеүе билдәләнде һәм ул судно һуңынан һыуға батты. Икенсе бер судно көнбайышҡа табан юнәлде һәм Чжәньцзянға яҡын ерҙә яртылаш һыуға батты. Унан һуң дошмандың, Чжәньцзяндан көнсығышҡа табан юнәлеш тоткан тағы ла бер хәрби судноһы килде һәм ут асты.

21 апрелдә дошмандың көнсығыштан тағы ла ике судноһы килде, һәм был тапҡыр утты беренсе булып Халҡ-азатлыҡ армияһының ғәскәрҙәре асты. Ике судноға ла зәрәр килтерелде һәм улар Цзянингә табан юнәлделәр.

Дошмандың хәрби суднолары былай ҙа, Халҡ-азатлыҡ армияһының ғәскәрҙәренә йылғаны аша сығыу буйынса әре масштабтарҙағы операцияны шул уҡ көндө кис менән үтәргә мөмкинлек бирҙе. Халҡ-азатлыҡ армияһының ғәскәрҙәре биш хәрби судноға ҡаршы атыш алып барғанда, башҡа бер нисә судно, Халҡ-азатлыҡ армияһы ғәскәрҙәренең ҡәүәтле уты айҡанлы активһеҙерәк булһа ла был һуғышта ҡатнашырға маташты.

Бының киреһенсә, гоминдансы хөкүмәт учреждениеларенең ябай чиновниктәре тыныс һәм шәнәсһыҙ рәүештә Халҡ-азатлыҡ армияһының ҡаҙаға инеүен көттеләр. Халҡ-азатлыҡ армияһының ҡаҙаға инеүенә тиклем үк Нанкин халҡы тарафынан ойоштороған «Тыныслыҡты һәм тәртипте яҡлау комитеты» Халҡ-азатлыҡ армияһын ҡаршы алып, Ҡытай коммунистар партияһы Үҙәк комитеты председателе Мао Цзе-дунға телеграмма ебәрҙе. Халҡ-азатлыҡ армияһының ҡаҙаға инеүсе беренсе колонналарын студенттар төркөмө сәсәләр менән ҡаршыланы. Бынан 23 июнь көнө Нанкин полицейскийҙәренең ҡатыу язалауҙарының ҡорбандары булмаһын.

# Халҡ-азатлыҡ армияһы ғәскәрҙәре Нанкинде коткарҙы

БӘЙЖИН, 24 апрель. (ТАСС). Синьхуа агентствоһының хәбәрсеһе Нанкиндән түбәндәгеләрҙе хәбәр итә:

Киҫә (23 апрелдә) төн уртаһында Халҡ-азатлыҡ армияһы 22 йыл буйына Гоминдан контрреволюцияһының үҙәге булып торған Нанкинде коткарҙы. Был Гоминдандың реакцион власына һуңғы сиктә күҙ.

Халҡ-азатлыҡ армияһы Ҡытайҙың был ҙур ҡалаһын Яңцзы йылғаһы фронтында һөжүмдәрҙе башлағандан һуң ес көн үткәс алды. Халҡ-азатлыҡ армияһы ғәскәрҙәре менән беренсе бәрелешеүҙә үк Гоминдан ғәскәрҙәре тарҡалып, ҡаланы ташлап сығып китә башланылар. Халҡ-азатлыҡ армияһы ғәскәрҙәренең Нанкинға инеүе төн уртаһында башланды. Ҡаланы ташлап сығып китеүсе Гоминдан ғәскәрҙәренең һаны 300 мең кешегә етте. Был частәр ҡалаларҙы һәм был райондағы халҡ йәшәй торған пунктарҙы алалар.

Яңцзы йылғаһы өсөн көрәш 20 апрелгә ҡаршы төн уртаһында башланды. 24 сәғәт ваҡыт эсендә Халҡ-азатлыҡ армияһы көстәре Гоминдан позицияларын өҙлөкһөҙ үттеләр һәм Яңцзы йылғаһының көньяҡ яры буйлап биҡ ҙур районды алдылар. Гоминдан армияһы был районды әс ай ярым буйына ныҡытып килде.

Халҡ-азатлыҡ армияһының частәре Тайюань ҡалаһы районында Гоминдандың 6 дивизияһын тар-мар иттеләр, шул уҡ ваҡытта Халҡ-азатлыҡ армияһының башҡа частәре Яңцзы йылғаһын аша сыҡтылар. 20 апрелдә Халҡ-азатлыҡ армияһының ғәскәрҙәре Шаньси провинцияһының башҡалаһына һөжүм башланылар һәм ҡала тирәһендәге биҡ күп мөһим тирәк пункттарын алдылар.

# Гоминдан хөкүмәтенең Нанкиндән ҡасыуы тураһында Синьхуа агентствоһы

БӘЙЖИН. 24 апрель (ТАСС). Беген Синьхуа агентствоһы түбәндәгеләрҙе хәбәр итте: киҫә, халҡ-азатлыҡ армияһы Нанкингә ингәнгә тиклем үк, Нанкиндәге гоминдансы реакцион, һатлыҡ хөкүмәт үҙенең йәшәүенән туҡтатты. Президент вазифаһын үтәүсе Ли Цзун-жень һәм уның премьере Хо Ин-цин киҫә иртә менән Нанкиндән ҡастылар. Нанкиндең гоминдансы гарнизоны һәм жандармерияһы Нанкин-Ханчжоу шоссе юлы буйлап сигенә. Яңцзы йылғаһының төньяҡ ярына, Нанкингә ҡаршылап ярға урынлашҡан Пукоуҙан һәм Яңцзы йылғаһының түбәнге өлөшөндә урынлашҡан ҡалаларҙан паникаға бирелеп ҡасыусы гоминдансы ғәскәрҙәр уларға ҡушылалар.

Нанкиндә йәшәүсе халҡтар, өле күптән түгел генә тәкәббер булған гоминдансы чиновниктәрҙең паникалы рәүештә ес аэродромға йыйналыуҙарын, уларҙың Нанкиндән һуңғы осоусы самолеттарҙағы урындар өсөн бер-береһе менән талашып һуғышыуҙарын күрҙеләр. Аэродромдар уларҙың тейешһеҙ юлдар менән йыйылған әйберҙәренең күргәҙмәһенә әйләнделәр. Һәр ерҙә уларҙың багаждары тулып ята.

Бының киреһенсә, гоминдансы хөкүмәт учреждениеларенең ябай чиновниктәре тыныс һәм шәнәсһыҙ рәүештә Халҡ-азатлыҡ армияһының ҡаҙаға инеүсе беренсе колонналарын студенттар төркөмө сәсәләр менән ҡаршыланы. Бынан 23 июнь көнө Нанкин полицейскийҙәренең ҡатыу язалауҙарының ҡорбандары булмаһын.

## ДУНАЙ ЙЫЛҒАҺЫНДА СУДНОЛАР ЙӨРӨТӨҮҘЕҢ РЕЖИМЕ ТУРАҺЫНДАҒЫ КОНВЕНЦИЯҺЫ РАТИФИКАЦИЯЛАУ

СССР Верховный Советы Президиумы Дунай йылғаһында судноолар йөрөтөүҙең режиме тураһындағы Конвенцияны ратификацияланы. Был Конвенция 1948 йыл 18 августа Белград ҡалаһында ҡул ҡуйылғайны.

Яуаплы редактор
F. F. ҒАФАРОВ.

„ҠЫҘЫЛ БАШҠОРТОСТАН“ газетаһына подписка дауам итә.

Колхозсылар, бригадалар, укыу өйҙәре, мәктәптәр һәм колхоз правлениеләре газета алдырығыҙ!

Газетаға яҙылыу хаҡы 1 айға 5 һум, 3 айға 15 һум, 6 айға 30 һум.
Газетаға район почта бүлектәрендә һәм хат ташыусылар аша яҙылыу мөмкин.

Редакциянең адресы: Өфө ҡалаһы Карл Маркс урамы, 25. Телефон номерҙәре: яуаплы редактор урынбаҫары — 2-83-87, секретариат һәм совет тәьҫирҙәре бүлеге 2-80-49, партия тормошо һәм пропаганда бүлектәре 2-78-48, информация бүлеге — 2-72-26, ауыл хужалығы һәм промышленность бүлектәре 2-86-29, хеҙмәтсәндәр хаттары, культура һәм тормош бүлектәре — 2-90-22.

П 1932 Өлкә газета-журналдар типографияһы Тиражы 25000.

*Бөтә илдәрҙең пролетарийҙәре, берләшегеҙ!*

# КЫҘЫЛ БАШҠОРТОСТАН

ВКП(б)-ның БАШҠОРТОСТАН ӨЛКӘ һәм ӨФӨ КАЛА КОМИТЕТТӘРЕ, БАШҠОРТ АССР-ы ВЕРХОВНЫЙ СОВЕТЕ һәм ХЕҘМӘТСӘНДӘР ДЕПУТАТТАРЫНЫҢ ӨФӨ КАЛА СОВЕТЕ ОРГАНЫ.

30-сы ЙЫЛ СЫҒА

1949 йыл
№ 83 (8183)
27
апрель
шаршамбы

хаҡы 20 тин

**„Ауыл хужалығы эшсәндәре! Социалистик игенселектең һәм малсылыҡтың уңыштарын арттырығыҙ!**

**Яҙғы сәсеүҙе һәм башҡа ауыл хужалығы эштәрен уңышлы үткәреү өсөн көрәшегеҙ! Халҡ өсөн аҙыҡ муллығы һәм еңел промышленность өсөн сырье муллығы булдырайыҡ!“**

*Бөтә Союз Коммунистар (большевиктар) партияһы Үҙәк Комитетенең Беренсе Майға карата сакырыуҙарынан.*

## ДҮРТЕНСЕ СИРЕК—УҠЫУ ЙЫЛЫНЫҢ ИҢ ЯУАПЛЫ ОСОРО

Илебеҙ мәктәптәре уҡыу йылын тамамлау алдында торалар. Был ваҡытта мәктәптәр, уҡытыусылар һәм уҡыусылар әле нығырыҡ хәтмарлаша, бөтә партия һәм Совет органдарының, комсомол һәм профсоюз ойошмаларының, ата-әсәләрҙең мәктәпкә тағы ла яҡыныраҡ килеүҙәрен, уға етәкселек һәм ярҙам итеүҙе тамырынан яҡшыртыуҙы таләп итә.

Республикабыҙҙың мәктәптәрендә былтыр 550 меңдән артыҡ бала уҡый, 25 мең уҡытыусы эшләй. Айырым мәктәптәрҙә балаларҙың дәрестән алғашҙағы әҙерлеге лә һиҙелерлек рәүештә юғары күтәрелде. Өфө ҡалаһының 11-се номерле мәктәбендә есенсе сиректә дәрестән алғашҡы 90,17 процент тәшкил итте. Бында 1105 уҡыусының 90-ы отлично, 429-ы отлично һәм яҡшы билдәләренә уҡый.

Совет хөкүмәтенең һәм большевиктар партияһының атайҙарса хәстәрлек итеүе һөҙөмтәһендә, бөтә общественностең һуңғы йылдарҙа мәктәпкә яҡыраҡ ярҙам итеүе һәм алдынғы уҡытыусыларҙың бөтә көстәре һәм тырышлыҡтары менән ярымай-талмай халҡҡа хеҙмәт итеүҙәре, йәш быуынды коммунистик тәрбиәләү эшенә тәрән бирелгәнлектәре арҡаһында республикабыҙҙың халҡ мәғарифе эштәренә ҙур уңыштарға ирешелде. Халҡ уҡытыусыһының данлы хеҙмәтә беҙҙең илебеҙҙә юғары баһалана. XXX йыллыҡ юбилей кәндәрендә республикабыҙҙың 2 мең ярымдан артыҡ уҡытыусыһы, мәктәп директорҙары, мөдирҙәре һәм мәғариф бүлектәре работниктәре озаҡ йылдар һәм яҡшы эшләгәндәре өсөн хөкүмәт ордендәре һәм медалдәре менән наградланды, бик күптәргә РСФСР һәм БАССР-ҙың атҡаҙанған уҡытыусыһы тигән почетлы исем бирелде. Улар араһында Өфө ҡалаһының 9-сы башҡорт мәктәбе уҡытыусыһы Корбанаева Хәлимә, Борай урта мәктәбе уҡытыусыһы Антов Мөхәмәтһән, Учалы районы Бәләкәй-Учалы урта мәктәбе уҡытыусыһы Өмиров Исмәғил, Стәрлебаш районы Баҡый башланғыс мәктәбе мөдире Бәширова Ғөйшә, Нуриман районы мәғариф бүлеге мөдире Ғәббәсов Хәйри һәм башҡа күренекле уҡытыусылар бар.

Хөкүмәттең бөйөк наградаһына уҡытыусыларҙың уҡыу йылын яҡшы күрһәткестәр менән тамамлау өсөн көрәшсәктәренә, артабан да балаларыбыҙға ҙәйәм белем биреү менән генә сикләнмәйенсә, уларҙа донъяға коммунистик ҡараш формалаштырыуҙа, коммунистик мораль, характерҙең изге черталарын, хеҙмәттә һөйөү, Ватанға һәм Ленин—Сталин партияһына тәрән бирелгәнлек рухында тәрбиәләүгә бөтә белемдәрен һалаҫаҡтарында шик юҡ.

Ләкин республикабыҙҙың байтаҡ мәктәптәрендә бик ҙур етешһеҙлектәр бар әле. Улар дәйем мәжбүри уҡытыу планын үтәмәү, уҡытыу сифатының түбән булыуы, идея-политик тәрбиә эштәренең әле тейешле юғарылыҡҡа күтәрелмәүе, уҡытыуҙа формализм элементтәренең һәлә килеүенә ҡайтып ҡалалар. Мәктәптәребеҙҙә бик күп балалар рус теленән, арифметиканан һәм башҡа фәндәрҙән өлгәшмәй. Бер класта ике йыл уҡытырыусылар беҙҙә шулай уҡ аҙ түгел.

Уҡыу йылының беренсе яртыһы йомғаҡтарына ҡарағанда, дәрестән өлгәшеү уртаса тик 80 процент кенә тәшкил итә. Әлшәй, Шишмә, Мәләүез районҙарының һәм Ишембай ҡалаһының урта мәктәптәрендә балаларҙың яртыһы тирәлек арифметиканан, рус теленән өлгәшмәй. Ә бер класта ике йыл уҡытырыусылар һаны республика күләмендә 66 мең нәсәлә. Был бөтөһенән әлек бик күп мәктәптәрҙә уҡытыу процесенең насар ҡуйылмауынан, уҡытыусы интәлтәрҙең үҙҙәренең етерлек әҙерлекле булмауҙарынан килеп тыуған хәл. Быға артабан түҙеп тороу мөмкин түгел.

Уҡыу йылының һуңғы сирегендә быға был етешһеҙлектәрҙе бөтөреү өсөн мәктәп коллективтәрендә ҡаты көрәш барырға тейеш. Уҡытыусылар һәм уҡыусылар, директорҙар һәм мәғариф работниктәре дүртенсе сиректә эште ни тиклем яҡшы ойоштороһалар, экзамендәр һәм һынауҙар шул тиклем уңышлы үтәсәк.

Мәктәп эше өсөн, әлбиттә, бөтөһенән әлек уҡытыусылар һәм мәғариф работниктәре яуаплы. Улар был осорҙа уҡытыу эштәренең яҡшы ойошторолоуына өлгәшергә тейештәр. Һәр бер уҡыусыны экзаменға һәм һынауға әҙерләү—уҡытыусының намыҫ бурысы. Быйыл һуңғы сиректең эшен бер бала ла класында ултырып ҡалмаҫлыҡ итеп ойоштороргә кәрәк.

Бының өсөн хәҙерҙән үк уҡыусыларға консультациялар, беседалар үҙғарыу, үткәнде ҡабатлауҙа ярҙам итеү, уҡыусыларҙы артыҡ общественный нагрузкаларҙан бушатыу, көн режимен дөрөҫ файҙаланыуға өйрәтеү, тын булмалар ойоштороу, уларҙы карталар, күргәҙмә пособиелар, дәреслектәр менән йыһазландырыру бурыстары тора.

Яҙғы экзамендәргә һәм һынауҙарға әҙерлектә дөрөҫ ойоштороуҙа комсомол ойошмаларының роле бик ҙур. Мәктәптәрҙә бик күп комсомолец уҡый. Улар ҡалды дисциплина һәм өлгәшеү өсөн көрәштә алдынғылыҡ күрһәтергә тейештәр. Өфө ҡалаһының комсомол ойошмаһы яҡшы эшләгән 11-се мәктәптә 150 комсомолецтең бөтәһе лә дәрестән өлгәшә. Мәктәп комсомолецтәре уҡыу сифатын юғары күтәреү өсөн ысын-ысындан көрәшергә, был көрәштең башында торорға тейеш.

Экзамендәргә һәм һынауҙарға әҙерлектә культура-ағартыу учреждениелә-ре лә уҡыусыларға ҙур ярҙам күрһәтә алалар. Библиотекалар махсус әҙәбиәт күргәҙмәләре, музейҙар экскурсиялар, клуб һәм культура йорттары өлкән класс уҡыусылары өсөн лекциялар һәм докладтар ойоштороргә бурыслылар. Былар бөтөһе лә уҡыусыларҙың тарих, география, тәбиғәт, физика һәм башҡа фәндәр буйынса белемдәрен тәрәнәйтеүгә ярҙам итәсәк.

Беҙҙә уҡыусы бала булмаған бер генә семья ла юҡ тирәлек. Шуға күрә ата-әсәләр үҙ нәүбәттәрендә мәктәптәрҙә уҡытыу тәрбиә эштәренең сифатын күтәреүҙә булышырға, йорттка бирелгән заданиеларҙең үтәлешен тикшерергә, үтелгән материалды ҡабатлауҙа ярҙам итергә, балаларҙа яуаплылыҡ тойғоһо тәрбиәләргә тейештәр. Үҙ балаһының нисек уҡыуы, нисек өлгәшеүе менән һәр бер ата-әсә ҡыҙыҡһыныһын!

Уҡыу планын ҙур уңыштар менән тамамлау өсөн көрәш — бөтә халҡ эше ул. Был яуаплы осорҙа мәктәптәр партия, совет ойошмаларының һәм бөтә общественностең серьез иғтибары менән тағы ла ныраҡ солғап алынырға тейештәр. Яҡынайҙың килгән экзамендәр һәм һынауҙар тураһында партия райкомдары һәм горкомдары, район Советы исполкомдары, комсомол һәм профсоюз ойошмалары күберәк хәстәрлек күрергә бурыслылар.

## СССР профессиональ союздарының X съезы

### 23 апрелдәге киске ултырыш

СССР профессиональ союздарының X съезының киске ултырышын асып, председателек итеүсе ВЦСПС-тың һәм ВЦСПС Ревизия комиссияһының отчет докладтары буйынса сығыштарҙа 68 кеше һөйләне, тип белдерҙе. Фекер алышыуҙарҙы туҡтатыу тураһында тәҡдим индерелә. Съезд был тәҡдимде ҡабул итә.

ВЦСПС Ревизия комиссияһы председателе Я. С. Кувшинов йомғаҡлау һүҙе менән сығыш яһай. Ревизия комиссияһының отчет доклады буйынса индерелгән тәҡдимдәр съездың ҡарарында сағылдырылыр, тип белдерҙе.

Председателлек итеүсе ВЦСПС председателе В. В. Кузнецовҡа йомғаҡлау һүҙе бирә.

Иптәш Кузнецов, профсоюздарҙың X съезы делегаттары ес көн эшләү ваҡыт эсендә ВЦСПС-тың отчет докладын ҙур активлек менән тикшерҙеләр, тип белдерҙе. Делегаттарҙың бөтә сығыштары, халҡ хужалығын ялҡҡа баҫтырыуҙың һәм үҫтереүҙең сталинсе программаһын тормошҡа ашырыуҙа, коммунизм төҙөүҙә Ленин — Сталин партияһы етәкселеге аҫтында беҙҙең илебеҙҙең хеҙмәтсәндәре тарафынан өлгәшелгән уңыштар өсөн законлы ғорурлыҡ хистәре менән тулы булдылар.

Иптәш Кузнецов, делегаттарҙың сығыштары, әйтеү сиңеһеның һәм интеллигенцияның ҡәһәрмәнлегенең һәм уларҙың героик большевиктар партияһы тирәһендә, беҙҙе еңеүҙәргә еңеүҙәргә алып барыусы бөйөк Сталин тирәһенә тупланыуының асыҡ демонстрацияһы булды, тип билдәләне.

Делегаттар был һүҙҙәрҙе көслө алҡыштар менән ҡаршыланылар.

ВЦСПС отчетын тикшереүҙәр, тәне иптәш Кузнецов, совет профессиональ союздарының авторитетенең сиңеҙ үҫеүен һәм нәфис бөтә политик, хужалыҡ һәм культура тормошо өлкәләрендә уларҙың ролекең күтәрелеүен күрһәтте.

Сығыш яһаусы делегаттар ВЦСПС-тың эштәрен яҡшыртыуға юнәлтелгән байтаҡ мөһим тәнҡит күрһәтмәләре яһаныылар һәм бик кимәтле тәҡдимдәр индерҙеләр. Был тәҡдимдәр профсоюз һәм хужалыҡ эштәрен артабан яҡшыртыу эшенә хеҙмәт итерҙәр.

Беҙҙең Тыуған илебеҙҙең коммунизмға табан еңеүсән хәрәкәте шарттарында, коммунизм мәктәбе буласаҡ яғынан профсоюздарҙың ролен сиңеҙ үҫә. Беҙҙең бурысыбыҙ — профсоюз ойошмаларының эштәрен иптәш Сталин тарафынан беҙҙең Ватаныбыҙ алдына ҡуйылған тарихи бурыстар кимәленә күтәреү өсөн бөтә көстө туплауҙан тора. **(Көсле алҡыштар).**

Беҙ һуғыштан һуңғы сталинсе биш йыллыҡты срогынан алда тамамлау өсөн социалистик ярыш байрағын тағы ла юғарыраҡ күтәрергә тейешбеҙ. Беҙ хеҙмәтсәндәрҙең көн-күрешен артабан яҡшыртыу һәм уларҙың материаль тормош һәм культура таләптарын һәр яҡлап ҡәнәғәтләндереү тураһында хәстәрлекте тағы ла көсәйтергә тейешбеҙ. Профсоюздарҙың тәрбиә һәм культура-массовый эштәренең кимәлен күтәргә, Ленин — Сталин партияһы идеяларын арымай-талмай массаға еткерергә, хеҙмәтсәндәрҙе ялҡынлы совет патриотизмы рухында тәрбиәләргә кәрәк.

Ин аҙаҡтан иптәш Кузнецов иптәш И. В. Сталингә һаулыҡ теләге ителә итә.

— Йәшәһен беҙҙең бөйөк юлбашсыбыҙ, һөйөклө һәм ҡәҙерле учителебеҙ иптәш Сталин! **(Иптәш Сталин хөрмәтенә бөтөһе лә аяҡ өҫтә баҫалар һәм көсле озаҡҡа һуҙылған алҡыштар яңғайҙар).**

Съезд ВЦСПС Ревизия комиссияһының отчет докладын бер ҙәм ҡарарҙы раҫлай. Шунан һуң съезд ВЦСПС-тың политик линияһын һәм практик эшен хуплаған ҡарар ҡабул итә.

Унан һуң съезд көн тәртибендәге яңы мәсьәләне ҡарауға күсә. СССР профессиональ союздарының Уставы тураһында доклад менән ВЦСПС секретаре А. П. Осипов сығыш яһаны.

— Хәҙер, совет халҡы коммунизм төҙөлешенең бөйөк бурыстарын хәл иткән саҡта, — ти иптәш Осипов, — СССР профсоюздарының роле, уларҙың массалар араһында ойоштороу һәм тәрбиә эштәренең әһәмиәте тағы ла үҫә. Профсоюздарҙың ойоштороу етәкселегенең кимәле, ойоштороу эштәренең формаһы һәм методы был үҫә барған бурыстарға яуап бирерлек булырға тейеш.

X съезд ҡарауына индерелгән профсоюз Уставы проекты социализмдан ҡырынлап коммунизмға күсеүҙе тормошҡа ашырыу бурыстарынан килеп сыҡҡан профсоюздарҙың ойоштороу формаларын, эш методтарын һәм эҫке тормошонон тәртиптәрен билдәләй.

Устав проектына яраҡлы рәүештә профсоюздарҙың, эшселәрҙе һәм хеҙмәткәрҙәрҙе Ватан алдындағы бурыстарын юғары итеп аңлау рухында, ялҡынлы патриотизм рухында, Ленин — Сталин партияһына бирелгәнлек рухында тәрбиәләү буйынса системалы рәүештә эшләү профсоюздарҙың беренсе дәрәжәлә эше булып тора. Профсоюздар профсоюз членлығында пролетар интернационализм хисе тәрбиәләп, халыҡ-ара эшселәр хәрәкәтенең берҙәмлеге есен, бөтә донъяла ирекле тыныслыҡ һәм демократия есен көрәшә.

СССР профсоюздары Уставының проекты профсоюз членлығына, администрация тарафынан коллектив договорҙы йәки хеҙмәт, социаль страхование һәм культура-тормош яғынан хеҙмәтләндереү мәсьәләләре буйынса хәрәкәттәге законсылыҡты бозоу ваҡиғаһы булғанда, үҙенең интерестәрен яҡлау һәм булышлыҡ итеү есен профсоюзға мөражәғәт итеү хоҡуҡы бирә.

Беҙҙең профсоюз ойошмаларының демократик практикаһына яраҡлы рәүештә Устав проекты профсоюз членлығына, уның эшмәкәрлеге тураһында профсоюз органдары тарафынан хәбәр сығарылған ваҡытта уның үҙенең хәтнашыуын таләп итергә хоҡуҡты ныҡыта.

Устав проектының махсус главаһында төҙөлә ойошмалар алдында торған зур һәм яуаплы бурыстар яҙылғандар. Уставтың проектына яраҡлы рәүештә профгруппалар бер бригадала, бер станда, агрегатта, участкала эшләүселәрҙе хеҙмәтләндерерлек итеп төҙөлөргә тейештәр.

Иптәш Осипов үҙенең докладын тамамлап, совет профсоюздары киләсәктә лә массаларҙы совет халҡы алдына ҡуйылған тарихи бурыстарҙы үтәүгә ойоштороусылар булырҙар һәм үҙенең почетлы ролен — коммунизм мәктәбе ролен намыҫ менән аҡлар. **(Алҡыштар).**

Киске ултырыштың аҙағында, делегаттар тарафынан йылы ҡаршыланған, Австралия металлистәре профсоюзының Генеральный секретаре Эрнст Торитон съезды хотланы.

Эрнст Торитон үҙенең телмәрен, совет халҡы һәм уның бөйөк юлбашсыһы, бөтә хеҙмәтсәндәрҙең дуҫы иптәш Сталингә һаулыҡ теләүен белдереү менән тамамлай. Делегаттар был һүҙҙәрҙе көслө алҡыштар менән ҡаршылайҙар.

Съездың алдағы ултырышы 25 апрелдә иртәнге сәғәт 11-ҙә буласаҡ.

## *Беренсе май алды ярышы*

### 1 МАЙҒА—БИШ ЙЫЛЛЫҠ ПЛАН

ОКТЯБРЬСКИЙ. «Нефтезаводмонтаж» тресының уникаль номерле монтаж управлениеһенең коллективе үҙенең данлы хеҙмәттәре менән дүртенсе ай инде Башҡорт АССР-ы Министрҙәр Советы һәм ВКП(б) Өлкә Комитетының күсмә Ҡыҙыл Байрағын тотоп килә. Был байраҡ коллективҡа гинуар айы күрһәткестәре есен бирелгәйне. Һуңғы айҙарҙа уның тағы ла ҙурыраҡ булды. Февраль айы заданиеһе 157, март айы заданиеһе 160 процентҡа үтәлде.

Хәҙер управление май алды ярышына ҡушылып, 1 Май көнөнә бик йыллыҡ планды үтәргә һәм оборот средстволарының йәмәғәтсән 5 кенә күсәртырға тигән яңы йөкмәткәләр алды.

Йөкмәткәләр уңышлы үтәлә. Иптәш Хөсәйенов котельщиктар бригадаһы һәр сменала ике норма бирә.

Башҡа бригадаларҙың эшселәре лә үҙ йөкмәткәләрен намыҫ менән үтәйҙәр. Тимерса Кузьмин, шофер Дубровин, токарҙәрҙән Бронников һәм Иванов иптәштәр нормаларын 200 — 250 процентҡа үтәйҙәр.

Башҡа бригадаларҙың эшселәре лә үҙ йөкмәткәләрен намыҫ менән үтәйҙәр. Тимерса Кузьмин, шофер Дубровин, токарҙәрҙән Бронников һәм Иванов иптәштәр нормаларын 200 — 250 процентҡа үтәйҙәр.

И. Егоров.

### *Пландан тыш продукция*

ТУЙМАЗЫ. Май алды ярышына ҡушылып, район предприятиеләре пландан тыш продукция бирелер. Маслопром коллективе йылдың беренсе кварталына бирелгән һөт йыйыу заданиеһен 28 февралдә үк үтәне. Шулай уҡ ит әҙерләүҙең дә бик йыллыҡ планы үтәлеү алдында тора.

Райондың «Серп и молот» артелендә хә. ит комбинатында ла үҙешмәкәр ҙур.

Улар ҡурт айлыҡ заданиене күптән үк үтәп, Май алды кәндәрендә пландан тыш продукция бирелер.

Ф. Миңлеәхмәтова.

### Беренсе сортлы продукция етештерәбеҙ

Бынан тура ай элек мин етәкселек итәлә тегеүселәр бригадаһы бик йыллыҡты дүрт йылда үтәү есен социалистик ярышта беренселекте алды һәм уға фабриканың күсмә Ҡыҙыл Байрағы бирелде. Бригада члендәре алғашлағы уңышлыҡтар менән ғәнәғәтләнмәнеләр. Улар етештереүсәнлекте тағы ла арттырырға, продукцияның сифатын яҡшыртырға һүҙ бирҙеләр.

Александр Чутнихтең яңы башланғысы беҙҙә ҙур кызыҡһыныу тыуҙырҙы. Беҙ уның тәҡдимен һәм аш тәжрибәһен ентекле рәүештә өйрәндек, уны бригадабыҙға индерергә булдыҡ. Бригада члендәре Юдина һәм Зельдова иптәштәрҙе сифат буйынса общественный инспектор итеп һайланыҡ. Эш сифаты журналы булдырыҡ. Унда бригаданың һәр бер эшсеһенең кәнәлек етештереүсәнлеге һәм сифат күрһәткестәре яҙыла бара.

Яңыса эшләү беренсе кәндәрҙән үк яҡшы һөҙөмтәләр бирә башланы. Брак ваҡиғалары эштән һуң бик минуттыҡ кәнәшмәләрҙә тикшерелә һәм браҡты бөтөрөү саралары күрелә. Шулай итеп, юғары сифатлы продукция есен көрәштән бишенсе кенәндә бригада брак бөтөнләй бөтөрелде. Март айында беҙҙең бригада тик беренсе сортлы продукция рына эшләп сығарып, айлыҡ графикте 122 процентҡа үтәне.

Беҙ киләсәктә сифат күрһәткестәрен яҡшыртыу есен тағы ла ныҡышмалыраҡ көрәшәсәкбеҙ.

А. П. Огородникова,
Өфө горместпромының тегеү фәбрикаһы юғары сифат бригадаһы бригадиры.

### Өфө витамин заводында

Өфө витамин заводы коллективе май алды социалистик ярышына ҡушылып, алған социалистик ярыш йөкмәләрен үтәү есен намыҫлы көрәшә. Витамин, карамель һәм тара цехтары эшселәре кәнәлек нормаларын 110 — 120 процентҡа үтәйҙәр.

Хәҙер заводта 8 юғары сифат бригадаһы бар һәм улар тик беренсе сортлы продукция биралар.

Завод 1 майға апрель айы планын 120 процентҡа үтәү есен көрәшә.

А. Гирфанов.

### Профсоюздарҙың X съезы хөрмәтенә

ЧЕРНИКОВСК. Машиналар төҙөү заводының коллективе профсоюздарҙың X съезы асылыу кәнәл производство еңеүҙәре менән ҡаршылай.

Ленинградтағы «Скороход» фабрикаһының стахановсы профгруппоргы Ольга Белоусованың профсоюздарҙың X съезы хөрмәтенә профгруппоргтарҙың бөтә союз ярышын ойоштороу тураһындағы саҡырыуын завод профгруппоргтары ҡайнар хуплау менән ҡаршыланылар. Стахановсы бригадир профгруппорг иптәш Князева заводта был ярышты йәйеп ебәреүҙә инициатор булды. Ул үҙенең бригадаһы менән профсоюздарҙың X съезы асылыу кәнәнә 6 айлыҡ заданиене үтәргә йөкләмә алғайны. Завод коллективе иптәш Князеваның был патриотик башлап ебәреүен зур күтәренкелек менән яҡланы. Бында хәҙер 127 профгруппа конкрет йөкләмәләр алып, социалистик ярышҡа сыҡты.

Өс айлыҡ эш һөҙөмтәһе, профгруппаларҙың 98 процентө үҙ йөкләмәләрен срогынан алда арттырып үтәүен күрһәтте. Был гүзәл ярыштың инициаторы иптәш Князева бригадаһы гинуар айы планын 173 процентҡа, февралдә 218 процентҡа һәм март айында 200 процентҡа үтәне. Профгруппорг иптәш Моисеев етәкселек иткән бригада йылдың беренсе кварталы планын 169 процентҡа үтәне. Кондалов һәм Григорьев иптәштәрҙең бригадалары ла үҙҙәренә йөкләмәләрен 200 процентҡа еткереп үтәнеләр. Ә Юдин һәм Фәрхетдинова иптәштәр етәкселек иткән профгруппалар 3 ай эсендә ярты йыллыҡ заданиеларын тамамланылар. Профсоюздың X съезы алдынан заводта бик йыллыҡ пландарын үтәүсе стахановсыларҙың һаны көндән-көн арта. Хәҙер машина төҙөүселәр араһында бик йыллыҡ пландарын үтәүселәр һаны 681 кешегә етте.

М. Мостафин.

## *БАССР Министрҙәр Советында һәм ВКП(б) Өлкә Комитетында*

### Союз карамағындағы промышленность предприятиеләренең социалистик ярыш йомғаҡтары

БАССР Министрҙәр Совете һәм ВКП(б) Өлкә Комитетының бюроһы 1949 йылдың март айына Союз карамағындағы промышленность предприятиелә-ренең социалистик ярышта алған йөкләмәләренең үтәлеш йомғаҡтарын тикшерҙе.

1949 йылдың март айында производство планын үтәү буйынса Белорет ҡорос-сыбыҡ заводы (директоры иптәш Нодельман, ВКП(б) Үҙәк Комитеты парторгы иптәш Дрызлов, завком председателе иптәш Климовцев), Өфө кабель заводы (директоры иптәш Туйгунов, партия ойошмаһы секретаре иптәш Филиппов), Өфө метал штамплау заводы (директоры иптәш Герасименко, партия ойошмаһы секретаре иптәш Никольский, завком председателе иптәш Колпаков) социалистик ярышта еңеүселәр итеп табылды. Уларға БАССР Министрҙәр Советының һәм ВКП(б) Өлкә Комитетының күсмә Ҡыҙыл Байраҡтарын бирергә ҡарар ителде.

Шулай уҡ Белорет металлургия комбинатының, Өфө телефон аппараттары, электр лампочкалары, электр оборудованиеләре заводының, кәшә-мамыҡ комбинатының, сәй үҫтереп-тәрәү фабрикаһының, Спиртотрестың март айында яҡшы эшләүҙәре билдәләп үтелде.

* * *

БАССР Министрҙәр Совете һәм ВКП(б) Өлкә Комитеты бюроһы 1949 йылдың март айына республика төҙөлеш ойошмаларының эш йомғаҡтарын тикшерҙе.

1949 йылдың март айында төҙөлеш-монтаж эштәре планын үтәү буйынса Черниковск төҙөлеш тресы (управляющие иптәш Рудаков, партком секретаре иптәш Новиков) социалистик ярышта еңеүсе итеп табылды һәм уға БАССР Министрҙәр Советының һәм ВКП(б) Өлкә Комитетының күсмә Ҡыҙыл Байрағын бирергә ҡарар ителде.

Март айында шулай уҡ Туймазы территориаль төҙөлеш управлениеһенең яҡшы эшләүҙе билдәләп үтелде.

## *Сталин премияһы лауреаты*

Иван Романович Осадченко бөйөк Ватан һуғышы алдынан, 1940 йылда, академик Губкин исемендәге Мәскәү нефть институтын тамамлап, Өфө нефть эшкәртеү заводы лабораторияһында инженер булып эшкә башланы.

Ул лабораторияла ныҡышмалы эшләп, институтта алған теоретик белемен практикаға бәйләне. Практик эш уға зур көс бирҙе, эш процестәрендә осраған ҡыйынлыҡтарҙы большевиктарса хәл итергә һәм яңынан-яңы еңеүҙәргә өлгәшә аласағына ышанып тыуҙырҙы. Практик эш уның алдына элегә тиклем хәл ителмәгән ҙур бурыстарҙы ҡуйҙы. Продукцияның сифатын күтәреү буйынса химик анализдар яһаны. Анализдәрҙең уңышлы сығыуы йөш инженерҙең эшмәкәрлеген тағы ла арттырҙы һәм уны яңы еңеүҙәргә дәртләндерҙе. Ҡыҫҡа ваҡыт эсендә ул бөтә завод коллективының ышанысын ҡаҙанды.

Иван Романович 7—8 йыл эсенда лабораторияның ябай инженеренан цех инженеры, цех начальнигы, баш инженер һәм заводтың директоры булыуға тиклем күтәрелде.

Ватан һуғышы ваҡытында ул заводта тәп цехтың начальнигы булып эшләне. Немец-фашист армияһын еңеү есен Тыуған илгә яҡшы сифатлы яғыу материалдары биреү есен көрәште. Яҡшы сифатлы һәм күберәк һанда продукция биреү есен установкаларҙың әҙлекһеҙ эшләүе кәрәк ине. Установкаларға план буйынса ремонт үткәреү есен кәрәкле материалдар һәм эшсе кәсе етмәне. Был ҡыйынлыҡтарҙы еңеү есен яңы юлдар уйлап сығарҙы. Машиналарҙың ремонтһыҙ эшләү срогын оҙатыу есен установкаларҙы үҙ ваҡытында тикшереү, авариялары тиҙ арала бөтөреүҙе үҙенә бурыс итеп күйҙы. Установкаларҙы яҡшы тикшереү ойоштороу аркаһында продукция әҙлекһеҙ эшләнде. Производство процестәрен рационализациялаштырыуға ҙур әһәмиәт биреп, цехта хеҙмәт етештереүсәнлеге кәнәл-кән арта барҙы. Сырьеға, материалдарға, электр, һыу, пар кәсене экономия яһалы.

Консырыш нефть промыселдәрендә сығарыла торған нефть, кәрәгенән артыҡ көкөртле булыуы сәбәпле, тракторҙар есен кәрәсен эшләп сығарырға мөмкинлек бирмәне. Был мәсьәләне хәл итергә кәрәк ине. Озаҡ та үтмәне, ул Башҡортостан нефть промыселдәрендә сығарыла торған нефттән тракторҙар есен кәрәсен эшләүҙе камиллаштырҙе. Бынан башҡа, заводта тағы ла күп төрлө ойоштороу техник саралары үткәрелде. Продукция етештереү процестәре камиллаштерелде һәм яңы төр продукция етештереү үҙләштерелде.

Шул аркала уған йыл завод пландан тыш 16 миллион һум накопление бирҙе. Атмыдағы йылда завод пландан тыш 10 миллион һум накопление һәм йыл аҙағына тиклем оборот средстволарын тиҙләтеү юлы менән государствоға 1 миллион 600 мең һум әкса средствоһын бушатыуҙы йөкләмә итеп алды. Был йөкләмәне үтәү есен социалистик ярыш йәйелдерелде.

Беренсе Май байрамын хеҙмәт уңыштарын менән ҡаршылау есен заводтың 1630 эшсеһе, стахановсы вахтаға баҫып, кәнәлек эш нормаһын арттырып үтәйҙәр.

Был ярышта заводтың 56 эшсеһе дүрт йыллыҡ эш нормаһын, 76 эшсе биш йыллыҡ заданиене үтәп, 1950—1952 йылдар иҫәбенә эшләйҙәр. Биш йыллыҡ эш нормаһын тамамлаған эшселәр араһында заводтың данлыҡлы стахановсылары Вәлитов, Фәткуллин, Сакаева, Павлов, Латышев иптәштәр почет таҡтаһына индерелгәндәр.

Партия һәм хөкүмәт коллективтың яҡшы эшләүен баһалап, уған йыл заводты Ленин ордене менән наградланы. Уңыш тиҫтәләгән эшселәре Советтар Союзының ордендәре һәм медалдәре менән наградландылар. Хәҙер заводтың директоры иптәш Осадченко химик продукция эшләүҙә яңы юлдар уйлап сығарыуы есен бөйөк Сталин исемендәге премияны алды.

З. Ишбулатов.

# 1949-1950 уҡыу йылына мәктәптәрҙе өлгөлө әҙерләйек!

## Башҡорт АССР-ының бөтә колхозсыларына, эшселәренә һәм хеҙмәткәрҙәренә, бөтә мәктәп работниктәренә, совет, партия, комсомол, профсоюз ойошмаларына, предприятие һәм колхоз етәкселәренә

### Туймазы районы колхозсыларының, эшселәренең һәм хеҙмәткәрҙәренең, партия, совет, комсомол, профсоюз һәм хужалыҡ ойошмаларының

## МӨРӘЖӘҒӘТЕ

Ҡәҙерле иптәштәр!

Мәктәп тураһында, үҫеп килеүсе йәш быуынды тәрбиәләү тураһында хәстәрлек күреү беҙҙең илебеҙҙә бөтә халыҡ эше булып тора. Совет мәктәбе балаларҙа ныҡлы һәм тәрән белем бирергә, уларҙы был белемдәрҙе практикала ҡулланырға өйрәтергә, беҙҙең йәштәребеҙҙе совет патриотизмы, совет милли горурлығы рухында, Тыуған илебеҙгә, Ленин—Сталин партияһы эшенә тәрән бирелгәнлек һәм мәхәббәт рухында тәрбиәләргә тейеш.

Совет халҡы, партия һәм хөкүмәтебеҙ, иптәш Сталин үҙе йәш быуынды уҡытыу һәм тәрбиәләү эшенә һәр ваҡытта ғәйәт зур иғтибар биреп килделәр.

Партия һәм хөкүмәттең мәктәп тураһындағы хәстәрлеге халыҡ мәғарифе ихтыяждарына бик зур суммаларҙа расход тотоуҙа һәм совет мәктәбенең эшен яҡшыртыуға юнәлдерелгән башҡа байтаҡ сараларҙа күренеп тора.

Беҙҙең балаларыбыҙ яҡшы уҡыһындар өсөн беҙ уларға яҡшы обстановка тыуҙырырға тейешбеҙ. Мәктәптәр йылы, яҡты, таҙа һәм күңелле йыһазландырылған булһындар. Улар яңы уҡыу йылына үҙ ваҡытында әҙерлә-нергә, яҡшы ремонтланырға, яҙыулыҡ, класс мебелдәре, дәреслектәр, уҡыу әсбаптары, яҙыу әйберҙәре һәм тейешле хужалыҡ инвентарҙәре менән тулыһынса иткелдерелгән булырға тейештәр.

Мәктәп йәшәүгә бөтә балаларҙың мәктәпкә йәлеп ителеүе һәм уңышлы уҡыуҙары мөһим бурыс булып тора.

Беҙ, Туймазы районының колхозсылары, эшселәре һәм партия, совет, комсомол, профсоюз ойошмаларының хеҙмәткәрҙәре, предприятие һәм мәктәптәр етәкселәре, был бурыстарҙы үтәү маҡсатында үҙ өҫтөбөҙгә түбәндәге йөкләмәләрҙе алабыҙ:

1. 1949—50 уҡыу йылында йәйәм мәжбүри уҡытыу тураһындағы законды тулыһынса тормошҡа ашырырға һәм 1949—50 уҡыу йылынан алып йәйәм ете йыллыҡ уҡытыуҙы тормошҡа ашырырға башларға, бының өсөн:

а) мәктәп йәшендәге бөтә балаларҙың тулы иҫәбен алырға, уҡыусыларҙы мәктәптәргә һәм кластарға бүлергә, уҡыусыларҙың мәктәптән китеүҙәрен булдырмаҫҡа;

б) ағымдағы уҡыу йылында дүртенсе класты тамамлаған бөтә уҡыусыларҙы 1949—50 уҡыу йылында бишенсе класҡа ҡабул итеүҙе тәьмин итергә;

в) мәктәптән biш километр алыҫлыҡта булған ауылдарҙан ете йыллыҡ һәм урта мәктәптәргә уҡыусыларҙың йөрөшөн ойоштороу өсөн һәр бер колхозда ҡаҙна транспорт булдырырға;

г) общественностең ҡәҙер һәм средстволары менән биш ете йыллыҡ мәктәп ҡаршыһында уҡыусылар өсөн яңы интернаттар ойоштороргә, э ҡалған мәктәптәрҙә уҡыусыларҙы хоҫуси квартираларға урынлаштырыу тураһында общественный хәстәрлек күрергә.

2. 15 июлгә 56 мәктәптә һәм уҡытыусылар квартираларында ағымдағы ремонт үткәрергә, э 1 августа 10 мәктәптә капиталь ремонт тамамларға.

3. 15 августа Покровка, Темәнәк, Үҙәрғы Бишенде ауыл Советтәре колхоҙ-сыларының, район үҙәгенең, Собханкул площадкаһының йәйләүбаш колхозы инициативаһы менән общественность көсө һәм средстволарына 6 яңы мәктәп бинаһы һалырға.

4. Яңы уҡыу йылына уҡытыусылар квартираһы өсөн 12 бина тәьмин, шул иҫәптән, 10-ыһы бер квартиралы һәм 2-һе 2 квартиралы. Уҡытыусыларға индивидуаль йәрҙәр һалыу тәьмин итергә.

5. 15 июлгә бөтә мәктәптәрҙә лә яҡшы сифатлы ителеп бөтөрөлгән мебелде һәм хужалыҡ инвентарен ремонтларға. Уҡыу йылы башланғанға тиклем 300 яңы парта, 50 өҫтәл, 100 ултырғыс, 60 шкаф һәм 50 класс тактаһы әҙерләргә.

6. Мәктәптәр, интернаттар һәм уҡытыусылар квартираҙары өсөн 5.368 кубометр утын әҙерләргә һәм уны 1 августа тулыһынса ташып күйырға.

7. Уҡыу йылы башланыуға мәктәп библиотекалары өсөн 28 мең һумлыҡ китап һәм 50 мең һумлыҡ күргәҙмә пособиелар алып күйырға, 21 мәктәп ҡаршыһында мәктәп библиотекалары ойоштороргә. Өҫтәмә рәүештә 12 мәктәп эргәһендә физика, химия һәм биология кабинеттәре булдырырға. Бөтә мәктәптәрҙә лә йәнле тәбиғәт мөйөштәре йәһәргә. Уҡытыусылар етәкселегендә уҡыусылар ҡәсә менән пособиелар булдырырға; радио тәңгәлләштереүселәр 19 мәктәпкә радио тәңгәлләштереүселәр, 8 мәктәпкә электрик үткәргесселәр һәм яҙыу әйберҙәрен районға килтереүҙе тәьмин итергә.

8. Бөтә мәктәп усадьбаларын кәртәләргә һәм культуралы төҫкә килтерергә.

Бөтә мәктәптәрҙә лә уҡытыу практикаһы һәм Мичурин биологияһының яңы өлгөләүҙәрен пропагандалау өсөн әсәй 0,5 гектар майҙанында тәжрибәле ауыл хужалығы участкалары булдырырға. 19 мәктәптә ҡыш-елек баҫмалары һәм питомниктар һалырға.

Яңы уҡыу йылына әҙерлекте райондың бөтә эске ресурстарын файҙаланыу менән сифатлы һәм ҡыҫҡа срокларҙа үткәрергә йөкләмә алып, беҙ республикабыҙҙың бөтә райондары эшселәрен, колхозсыларын, интеллигенцияһын һәм бөтә общественносен социалистик ярышҡа сығырға һәм 1949 — 50 уҡыу йылына мәктәптәрҙе өлгөлө әҙерләүгә өлгәшергә саҡырабыҙ.

**Мөрәжәғәт Туймазы районы ауыл Советтәре сессияларында, колхоз, партия, комсомол һәм профсоюз йыйылыштарында тикшерелде һәм хуплап ителде.**

## *ВКП(б) Өлкә Комитетендә*

### 1949-50 уҡыу йылына мәктәптәрҙе өлгөлө әҙерләү хаҡында Туймазы районы партия, совет, комсомол һәм профсоюз ойошмалары вәкилдәренең мөрәжәғәте тураһында

ВКП(б) Өлкә Комитеты Туймазы районы общественносенең мәктәптәрҙе 1949—50 уҡыу йылына өлгөлө әҙерләү өсөн Башҡортостан республикаһы ҡалалары һәм райондары араһында социалистик ярыш ойоштороу тураһындағы инициативаһын яҡларға тигән ҡарар ҡабул итте.

Ҡарарҙа ВКП(б) горкомдарына һәм райкомдарына, хеҙмәткәрҙәр депутаттарының ҡала һәм район Советтәре исполкомдарына, комсомол һәм профсоюз ойошмаларына хеҙмәткәрҙәр араһында социалистик ярыш ойоштороу һәм яңы уҡыу йылына өлгөлө әҙерлекте тулыһынса тәьмин итерлек сараларҙы раҫлау йөкмәтелә.

1 июлдән алып 1 августа тиклем яңы уҡыу йылына әҙерлекте тамамлау айлығы, 5 һәм 12 июлдә мәктәптәргә ярҙам итеү әмәлдәре үткәреү, 1 августан 20 августа тиклем мәктәптәрҙең яңы уҡыу йылына әҙерлегенә общественный смотр яһау билдәләнде.

БАССР Министрҙәр Советына һәм ВКП(б) Өлкә Комитетенең пропаганда бүлегенә 1949 йылдың 1 сентябренә мәктәптәрҙе яңы уҡыу йылына өлгөлө әҙерләү өсөн үткәрелған социалистик ярышты йомғаҡлау тәҡдим ителде. Алдынғы районға һәм ҡалаға БАССР Министрҙәр Советының һәм ВКП(б) Өлкә Комитетының күсмә Ҡызыл Байраҡтары биреләсәк.

# Коммунистәр—Май алды социалистик ярыш инициаторҙары

Өҙәр Өфө кабель заводының тышҡы күренешенә генә ҡарағанда, һуңғы бер йыл эсендә бында артыҡ бер нимә лә үҙгәреш булмаған кеүек. Заводтың цехтарында шул уҡ кешеләр эшләйҙәр, шул уҡ өҙөн корпустар һуҙылған. Ләкин һуңғы бер йыл эсендә завод танымаҫлыҡ булып үҙгәрҙе.

Һуғыштан һуңғы йылдарҙа завод производство планын айҙан-айға үтәмәй килә ине, э быйыл бер генә айҙа ла пландан тыш накопление бирмәй ҡалғаны юҡ.

Валовой продукция эшләп сығарыу буйынса 1949 йылдың I квартал планы срогынан алда — 16 мартҡа үтәлде. Сифат күрһәткестәре яҡшырҙы. Продукция эшләп сығарыу, 1948 йылдың I кварталы менән сағыштырғанда, 52 процентҡа артты, хеҙмәт етештереүсәнлеге 45 процентҡа үҫте, шуның менән бергә 1949 йылдың I кварталында уҡ 1950 йылға билдәләнгән производство планы 11 процентҡа үткәреп үтәлде. Быйыл 3 ай эсендә государствоға 150 мең һум файҙа бирҙе.

Завод директоры Туйғунов һәм партия ойошмаһы секретаре Филиппов иптәштәр был уңышлыҡтарҙа ойоштороу һәм производство технологияһын тамырынан яҡшыртыуҙары менән өлгәшә алыуҙары тураһында һөйләйҙәр. Ләкин бөтә был зур үҙгәрештәрҙең тамыры былардә түгел — уҙ заводтың кешеләрендә.

Завод коллективе хәҙер производство мәсьәләләрен икенсе төрлө юл менән хәл итә. Элек завод етәкселәре йыш ҡына средство һәм ҡәрәкле материалдарҙың етмәүенән зарарланалар ине. Ә хәҙер завод кешеләре аҫҡы резервтарҙы хәрәкәткә килтерергә өйрәнделәр.

Коллективтә был сифаттарҙы тәрбиәләүҙә партия ойошмаһы зур роль уйнаны. Эске резервтарҙы кин «һөжүмгә» ингеҙеү, 1948 йылдың февраль аҙаҡтарында завод партия ойошмаһының отчет-һайлау йыйылышында һалынды.

Заводҡа яңы производство планы бирелде. План үткән йылға ҡарағанда байтаҡ артыҡ ине. Партия бюроһы үҙенең науҡтағе ултырышында яңы планға яраҡлы, коммунистар алдында ниндәй бурыстар торғанлығын тикшерҙе. Бер ниҫә төркөм коммунистар йыйылышҡа тәҡдимдәр әҙерләнеләр. Улар алдына заводтың бөтә эшмәкәрлегенә тәнҡит күҙе менән ҡарап, ниндәй үҙгәрештәр индерергә кәрәклеге тураһында тәҡдимдәр биреү бурысы йөкмәтелгәйне.

Был йыйылыш коммунистәрҙең хәтерендә оҙаҡ ҡалды. Шул йыйылышта улар бөрөнсө тапҡыр тик әйтелеп бөтә яҡлап завод эшенең перспективаларын тикшерҙеләр. Улар производствоны ойоштороуҙы тамырынан үҙгәртеү, металды тиҙләтелгән метод менән киҫеү, эш процестәрен механикалаштырыу, күп станоклы хәрәкәтен индереү кеүек хәҙерге производство техник культураны тамырынан яҡшыртырға тейеш булған мәсьәләләр тураһында һөйләнеләр.

Йыйылыштың коммунистәрҙең хәтерендә оҙаҡ ҡалды. Шул йыйылышта улар бөрөнсө тапҡыр тик әйтелеп бөтә яҡлап завод эшенең перспективаларын тикшерҙеләр. Улар производствоны ойоштороуҙы тамырынан үҙгәртеү, металды тиҙләтелгән метод менән киҫеү, эш процестәрен механикалаштырыу, күп станоклы хәрәкәтен индереү кеүек хәҙерге производство техник культураны тамырынан яҡшыртырға тейеш булған мәсьәләләр тураһында һөйләнеләр.

Завод коллективе хәҙер производство мәсьәләләрен икенсе төрлө юл менән хәл итә. Элек завод етәкселәре йыш ҡына средство һәм ҡәрәкле материалдарҙың етмәүенән зарарланалар ине. Ә хәҙер завод кешеләре аҫҡы резервтарҙы хәрәкәткә килтерергә өйрәнделәр.

Коллективтә был сифаттарҙы тәрбиәләүҙә партия ойошмаһы зур роль уйнаны. Эске резервтарҙы кин «һөжүмгә» ингеҙеү, 1948 йылдың февраль аҙаҡтарында завод партия ойошмаһының отчет-һайлау йыйылышында һалынды.

Заводҡа яңы производство планы бирелде. План үткән йылға ҡарағанда байтаҡ артыҡ ине. Партия бюроһы үҙенең науҡтағе ултырышында яңы планға яраҡлы, коммунистар алдында ниндәй бурыстар торғанлығын тикшерҙе. Бер ниҫә төркөм коммунистар йыйылышҡа тәҡдимдәр әҙерләнеләр. Улар алдына заводтың бөтә эшмәкәрлегенә тәнҡит күҙе менән ҡарап, ниндәй үҙгәрештәр индерергә кәрәклеге тураһында тәҡдимдәр биреү бурысы йөкмәтелгәйне.

Был йыйылыш коммунистәрҙең хәтерендә оҙаҡ ҡалды. Шул йыйылышта улар бөрөнсө тапҡыр тик әйтелеп бөтә яҡлап завод эшенең перспективаларын тикшерҙеләр. Улар производствоны ойоштороуҙы тамырынан үҙгәртеү, металды тиҙләтелгән метод менән киҫеү, эш процестәрен механикалаштырыу, күп станоклы хәрәкәтен индереү кеүек хәҙерге производство техник культураны тамырынан яҡшыртырға тейеш булған мәсьәләләр тураһында һөйләнеләр.

Йыйылышта шулай уҡ партия бюроһы һәм цех партия ойошмалары үҙҙәренән производство эшмәкәрлектәрен тар хужалыҡ хәстәрлектәре менән генә ныҡлама-ҫҡа тейешлектәре тураһында һөйләнеләр. Уларҙың бурыстары — инженерҙәрҙе, технологтарҙы, мастерҙарҙе ижади хеҙмәткә, эшҡа ойоштороу. Был йыйылышта заҡ производство эштәре менән мауығыу, үҙҙәренең төп бурыстарын онотоусы коммунист инженер-техник работниктәрҙе һәм эшселәрҙе ҡаты тәнҡитләнеләр.

Партия йыйылышынан һуң партия ойошмаһы секретаре иптәш Филиппов етәкселегендә завод специалистәре аҫҡы резервтәрҙе тулы файҙаланыу һәм производство технологияһын тағы ла камиллаштереү йәһәтенән конкрет эш планы төҙөнө. Был планда ҡаҙна транспорт булдырыу, цехтарҙың эшен яҡшыртыуҙы нигеҙ итеп алған ойоштороу-техник саралар планы тәҫәлә.

Партия бюроһы инженер-техник работниктәрҙең һәм эшселәрҙең ижади инициативаларын яҡлауҙы маҡсат итеп ҡуйыу, был пландың үтәлешен тикшереүҙе үҙ контроленә алды.

Отчет-һайлау йыйылышында шулай уҡ партия ойошмаһының социалистик ярыш менән нәсәр етәкселек итеүе күрһәтелгәйне. Яңы һайланған бюро социалистик ярыш менән етәкселек итеүҙе, производствоға юғары хеҙмәт етештереүсәнлеге биргән эш методтарын индереүҙе үҙенең төп бурыстарының береһе итеп ҡуйҙы. Производство цехтарында ете партия группаһы ойошторолон, коммунистар ин яуаплы эш участкаларына беркетелде. Элек етәксе булектәрҙә һәм төрлө ярҙамсы эштәрҙә эшләүсе коммунистарҙың 28 процентө производство эштәренә күсерелде. Хәҙер бөтә завод коммунистәренең 60 процентө цехтарҙа эшләй.

Партия ойошмаһы үҙенең эшенә ойоштороу эштәрен ҡайтанан ҡороу менән бергә, коммунистарҙың техник һәм политик белемдәрен арттырыуҙа ла хәстәрлек күрә. Бөтә коммунистар ә партия мәғарифе селтәренә йыйыштырылғандар, күп коммунистар партия ойошмаһы инициативаһында ойоштороланған техник һәм икономик белем кимәлдәрен арттырыу мәктәптәренә йәйелдәр. Был коммунистарҙа производство технологияһын үҙләштерергә, политик белемдәрен арттырырға, хеҙмәт етештереүсәнлеген күтәрергә, шулай уҡ яңы эш методтарын үҙләштерергә мөмкинлек бирҙе.

Өсенсе номерле цех оҙаҡ ваҡыттар производство планын үтәй алмай килде һәм был бөтә заводтың производство планын үтәүгә лә тотҡарлыҡ һалыны. Партия бюроһы был өҙеклектең сығыу есен цехта партия группаһы ойоштороргә булды. Партгруппорг итеп стахановсы—слесарь ниттәш Йоносов билдәләнде. Ниттәш Йоносов бөтә коммунистарҙе лә яуаплы эш участкаларына беркетеп, уларҙың систематтик рәүештә эш заданиелә-рен арттырыш үтәүҙәренә өлгөштө. Алдынғы коммунистарҙең эш тәжрибала-рын пехтың башҡа эшселәренә лә күсереү есен регуляр рәүештә производство конференциялә-ре үткәреүҙе ойоштороҙо. Был үҙенең ғүмер һеҙмәтәлә-рен бирҙе. Цех хыҫҡа ғына ваҡыт эсенә заводтың иң алдынғы пехтарының береһенә әйләнде. Ошо цехта Мәскәү ҡалаһы Камволь заводы мастер ярҙамсыһы Александр Чуткин ентекһенде комсомолка ниттәш Шаяпникова стахановецтарҙа юғары сифат бригадаһы ойоштороло. Был бригаданың эш өлгөһө хәҙер бөтә завод коллективе тарафынан күтәреп алынды. Хәҙер заводта 24 юғары сифат бригадаһы эшләй.

Завод коллективе Өфө ҡала промышленносе һәм транспортының бөтә эшселәренә, инженер-техник работниктәренә, хеҙмәткәрҙәренә һәм башҡаларының хеҙмәтсәндәренә Май алды социалистик ярышын йәйелдереп ебәреүе тураһында мөрәжәғәт иткәйнелер. Улар был йөкләмәләренә 1949 йылдың 4 айы эсенә государствоға 250 мең һум файҙа бирергә, заводта эшләп сығарыу нормаларын үтәмәүсе бер генә эшсе лә булдырмаҫҡа, апрель айында икенсе номерле цехта реконструкция үткәрергә һәм кабель изделиелә-ре етештереүҙең яңы цехын ойоштороргә һәм башҡа шуның кеүек яуаплы йөкләмәләр алғайныдар. Завод коллективе үҙ йөкләмәләренә намыҫ менән үтәп килә. Был ярышта ла коммунистар хәл иткес роль уйнанылар, күп төрлө квалификацияға эйә булдылар.

Дүртенсе номерле цехтың шорнига коммунист ниттәш В. А. Ефимов үҙ эшен ташламайынса оплетчик, слесарь квалификацияларын үҙләштереүҙе, производство технологик процестәрен өйрәнеүҙе, тирәктәргә йөрөп үҙенең политик һәм техник белемен арттырыуҙы. Хәҙергә ваҡытта ниттәш Ефимов смена мастерлегена үрләтелде. Үҙ етәкселек иткән смена Май алды социалистик ярышында ентекһенә сыҡты.

Йәш коммунистка ниттәш О. И. Сергеенкова облетчица, обмотчица, промерщица һәм башҡа квалификацияларҙы үҙләштереүҙе. Бер уҡ ваҡытта производствонан айырылмаған ҡалда киске техникумды тамамланы, хәҙергә ваҡытта есенсе номерле цехтың технологы итеп үрләтелде. Үҙ технолог булып эшләй башлағандан бирле цехта етештерелгән продукцияның сифаты ҡырҡа яҡшырҙы.

Башҡала предприятиелә-ре араһында Май алды социалистик ярышы инициаторы булған һәм уны намыҫлы рәүештә үтәп сыҡҡан кабель заводының эш йомғаҡтары ғүмүмән. Үҙ уңышлыҡтарҙа өлгәшеүҙә коллективтан коммунистарҙе производствоның бөтә участкаларында ла ижади хеҙмәт өлгөләре күрһәтелдәр.

Май алды ярышын башлап өбәреүсе завод партия ойошмаһының алған йөкләмәләрҙе үтәү есен коммунистарҙе һәм партиһыҙ массаны ойоштороҙа белеү тәжрибәһе башҡа предприятиелә-рҙәге партия ойошмаларына күсерергә лайыҡлы.

М. Керимов,
З. Хисматуллин.

## *Уҡытыусылар көнө*

Ошо көндәрҙә Бүздәк районында, 1948—1949 уҡыу йылында беренсе тапҡыр, уҡытыусылар көнө үткәрелде. Унда барлығы 300 уҡытыусы ҡатнашты. «Тәбиғәттә үҙгәртеүҙең сталинсе бәйек планы һәм уны тормошҡа ашырыуҙа уҡытыусыларҙың бурыстары тураһында» Бүздәк МТС-ы агрономы ниттәш Тарасованың доклады тыңланды.

# Ижади марксизмдең гениаль өҫәре

Быһан 25 йыл элек, 1924 йылдың 26 апрелендә, «Правдала» ниттәш Сталиндең «Ленинизм нигеҙҙәре тураһында» тигән лекцияһы баҫылып сыҡты. Үҙ лекцияларын ниттәш Сталин шунан ә тына ултырмай Я. М. Свердлов исемендәге Коммунистик Университетта уҡытайны.

Ниттәш Сталин үҙенең лекцияларын троцкийселәргә ҡаршы бик ҡаты көрәш осорона, партия бик зур бәхәстәлекке оҡшағанда — В. И. Ленин үлгәндән һуң ҡыҫҡа ғына үтмәй уҡыны. Башта Ленинһеҙ ауырыу булмыһынан, унан һуң уның үлгәнән файҙаланып, социализм дошмандары партияны Ленин юлынан ситкә тайпылдырырға һәм тап ошонон менән беҙҙең илдә капитализмде яңғыҙ бастырыу есен шарттар әҙерләргә ынтылдылар.

Троцкизмға ҡаршы көрәштә ниттәш Сталиндең хеҙмәте бик зур булды. Үл троцкийселәрҙең сығышҡанлығының политик асылын асты һәм троцкийселәрҙе тар-мар итеүҙе ойоштороҙо. Үл партияны Үҙәк Комитет тирәһенә тупланы һәм уны беҙҙең илебеҙҙә социализмды еңеүҙе есен артабан көрәшкә мобилизовать итте.

Ниттәш Сталин, троцкизмды идея яғынан тар-мар итеү социализмды еңеүҙе раүешта артабан алға барыуы есен кәрәкле шарт булып тора, тип күрһәтте. Троцкизмға ҡаршы көрәштә партияның бурысы үл саҡта «троцкизмды идея яғынан ҡабырға буйынан ҡабергә кумеүҙан» тора ине.

* * *

Ниттәш Сталин үҙенең лекцияларында «Ленинден хеҙмәттәренә, Ленин тарафынан марксизмдең дәйәм хәзинәһына индерелгән һәм тәбиғә раүешта уның исеме менән бәйләнештә булған әйырым һәм яңы нәмәнә» һөйләп бирә (VI том, 69 бит). Ленин иҫәнлегендә марксизмдең гениаль рәүеште булған ҡалдә, ниттәш Сталин Ленинден үҙләүенән һуң марксистик теорияның үҫешен бик яңы алға өҫөрҙө һәм уны синфи көрәштең яңы шарттарында яңы тәжрибә менән байытырға.

Ниттәш Сталин ленинизмде классик раүештә билдәләп, ленинизм марксизмдең артабанғы үҫеше булып тора, ленинизм — үл, империализм һәм пролетар революцияһы эрахһынында тыуған марксизм, ғөмүмән, пролетар революцияһының теорияһы һәм тактикаһы, һәм айырым алғанда пролетариат диктатураһының теорияһы һәм тактикаһы тип күрһәтте.

Ленинизм — руе һәм бөтә донъя культураһының ин юғары жәзанышы, дәһин Россияла тыуыуы менән, тип айырыуса билдәләй ниттәш Сталин, үл «саф милли һәм тик милли генә, саф рустыҡы һәм тик рустыҡы ғына булған күренешкә» әйләнмәне. Биреһенсе, тип күрһәтә ниттәш Сталин, «Ленинизм рустыҡы ғына түгел, бәлки бөтә халыҡ-ара үҫештә тамырҙары булған интернационал күренеш үл». (VI том, 70-се бит). Быны ин есен ленинизм теорияһының һәм тактикаһының ниҙеҙҙәре бөтә илдәрҙең пролетар партиялары есен мәжбүри, һәм ленинизм бөтә кешә есен тактика әлгеһе булып тора.

Бер яҡтан, Маркс менән Энгельс һәм, икенсе яҡтан, Ленин араһында II Интернационал опортунизмы хакимлыҡ иткән тотош бер быҙат ята. II Интернационал партиялары, капитализмға эрахлылашмусы, реформистик партиялар булғанлыҡтан, революция тураһында, пролетариат диктатураһы тураһында, массаларҙы революцион тәрбиәләү тураһында серьез раүештә үйларға теләмәгәндәр. Ниттәш Сталин II Интернационалдың эш методына бик тәрән анализ яһай һәм, Ленинға был методты ҡайтанан ҡарап сығырға һәм унан фәлсәфәлыҡты, тар мәңгәйлыҡты, политиканлыҡты, ренегатлыҡты, социал-шовинизмды, социал-пацифизмды ысҡын сығарып ташларға кәрәк ине, тип күрһәтә.

Ниҙеҙҙе һәм асылы ниттәш Сталин тарафынан классик раүештә формулировать ителгән ленинизм методы II Интернационалға ҡаршы көрәштә тыуҙы һәм сыныҡты ла ине.

Теорияға арналған главала ниттәш Сталин теорияның пролетар хәрәкәт есен әһәмиәтен тикшерҙе, стихиялылыҡ «теорияһын» тәнҡитләне һәм пролетар революцияһының яңы ленинсе теорияһының тәп положениелә-рен формулировать итте. Теория бөтә илдәрҙәге әшселәр хәрәкәтенең дәйәм тәҫәндә алынған тәжрибәһе ул. Практика үҫенең юлын революцион теория менән яҡтыртмағанда, һуҡыр практикаға әйләнгән кеүек ул, теория лә, революцион практика менән бәйләп алып барылмағанда, предметһеҙ булып ауереле. Теория, һәм тик теория ғына «хәрәкәткә ышаныс, ориентировка көсө һәм тира-яҡтағы ваҡиғаларҙың эске бәйләнешен аңлауҙы бирә ала, сөнки үл, һәм тик үл ғына, практикаға синыфтарҙың хәҙерге ваҡытта ниҫек һәм ҡайҙа хәрәкәт итеүҙе ентекһенә һәм ҡайҙа хәрәкәт итеүҙе генә түгел, бәлки ниһин киләсәктә уларҙың ниҫек һәм ҡайҙа хәрәкәт итеүҙе ентекһенә аңлата ала» (VI том, 89-сы бит).

Ниттәш Сталин революцион теорияның революцион хәрәкәт есен һәм бигерәк тә тарих тарафынан уның өҫтөнә халыҡ-ара пролетариаттың алдынғы көрәшсеһе ролә йөкмәтелгән бөҙҙең партия есен бик зур ролен һәм бик зур әһәмиәтен айырыуса билдәләй. «Практика кешеләренең теорияға үҙ йөктәрҙе тырышыуҙары, теорияны практикаға ялғау, теорияның хаталарҙы төҙәтеүе, теорияның практика менән ҡороллығы, теорияның практика менән бәйләнеше ошо һәм башҡа ҡанундарҙы ленинизмдең бөтә рухына ҡаршы килә һәм эш есен зур ҡурҡыныстар менән тулы» тип күрһәтә ниттәш Сталин. (VI том, 88-се бит). Быны ин есен Ленин—Сталин партияһы беҙҙең кадрҙарыбыҙҙа марксистик-ленинсе тәрбиә биреү эшенә шул тиклем зур әһәмиәт бирә.

Социализмдең башта бер илдә еңеү мөмкинлеге тураһында Ленинден үченнеһен ниттәш Сталиндең нигеҙләүе һәм алға үҫтереүе бик зур әһәмиәтле булып тора. Үл беҙҙең партияны социализмдең еңеүе есен көрәштә асыҡ перспектива менән ҡоралландырҙы.

Ленинизмдең төп мәсьәләһе, уның нигеҙ пункты, уның фундаменте пролетар диктатураһы тураһындағы мәсьәләнән тора. Ниттәш Сталин үҙенсе лекцияларында, пролетариат диктатураһы тураһындағы мәсьәлә — үл пролетар революцияның төп йөкмәткеһе тураһындағы мәсьәлә, пролетариат диктатураһы — пролетар революцияның ҡоралы, уның ин мөһим терәк пункты, тип күрһәтте.

Пролетариат диктатураһының еңеүе— буржуазияны баҫыу, буржуаз государство машинаһын емереү, буржуаз демократияны пролетар демократия менән алмаштырыу, тигән һүҙ. Ниттәш Сталиндең һөкләнмәс раүештә күрһәткәненсә, был пролетариат диктатураһының государство формаһы булыуы яғынан, совет власын тыуҙырыу нигеҙендә генә мөмкин. Был государство формаһын революция генисе Ленин асты. Ниттәш Сталин үҙенең лекцияларында, совет власының характерле сифаттарына анализ яһау нигеҙендә, Советтар республикаһы эшләнгән һәм, азаҡ килеп, табылған ошондай политик форма булып тора: уның рамкаларында пролетариатты экономик яҡтан азат итеүгә өлгәшеү, социализмдең тулыһынса еңеү тормошҡа ашырылырға тейеш буласаҡ, тип күрһәтте.

Ниттәш Сталин үҙенең «Ленинизм нигеҙҙәре тураһындағы» лекцияларында һәм башҡа хеҙмәттәренә беренсе булып пролетариаттың синфи көрәшенә революцион партияның стратегияһы һәм тактикаһы тураһында, үҙенең есенсе стратегик һәм тактик өткәлен тураһындағы һәм революцион тактика менән реформистик тактика араһындағы төп ҡаршылыҡтар тураһындағы ученнене лә алған тотош бер ученне бирҙе.

Ниттәш Сталин пролетариаттың революцион партияһы тураһындағы ученнене тарихи ролен асып биреп, уны бик оҫта әйтеп бирҙе һәм артабан үҫтерҙе. Үл, яңы осорҙа, империализмдо ҡолатыу таштауға көстәрҙе тураһан-тура әҙерләү осоронда, пролетар революция осоронда «яңы партия, боевой партия, революцион партия, пролетарийҙәрҙе власть есен көрәшкә алып барыу есен етерлек тиклем ҡыйыу, революцион обстановканың ҡатмарлы шарттарында төшөнөп эш итеү есен етерлек тиклем тәжрибәле һәм маҡсатҡа барыу юлында бөтә һәм һәр төрле һыу аҫты таштарын үратып үтә алыу есен етерлек тиклем ныҡлы булған партия» (VI том, 170-се бит) тыуҙырыуҙың тарихи кәрәклеге барлыҡҡа килә, тип күрһәтте.

Большевиктар партияһы, Ленин һәм Сталин тарафынан тыуҙырылған ленинизм партияһы — ошо боевой, революцион партия, яңы типтағы партия булып тора.

Ниттәш Сталин Ленинден яңы типтағы партияның төп үҙенсәлектәре тураһындағы ученнеһен үҫтерә барып, партияның төп алты үҙенсәлеген формулировать итте, ВКП(б) һәм тирәндән коммунистик партиялар үҙҙәренен бөтә эшенә һәм кәрәшенә һәр ваҡытта ла ошоларҙы ҡулланып эш ниттәләр һәм ниттәлар.

Лекцияларҙың һуңғы главаһы эшкә ленинсе стилгә арналған.

* * *

Ниттәш Сталиндең «Ленинизм нигеҙҙәре тураһындағы» хеҙмәте уның башҡа хеҙмәттәре менән бергә беҙҙең партия есен һәм бөтә донъялағы коммунистик партиялар есен ленинизмдең бөтә дошмандарына ҡаршы көрәштә, коммунизмдең еңеүе есен көрәштә ҡулланма булып тора.

Профессор М. Гришин,
тарих фәндәре докторы.

# ЯҢҒЫ СӘСЕҮҘЕ АГРОТЕХНИК СРОКТА ӨЛГӨЛӨ ҮТКӘРЕҮ— БӨТӘ ОБЩЕСТВЕННОСТЕҢ НАМЫҪ ЭШЕ!

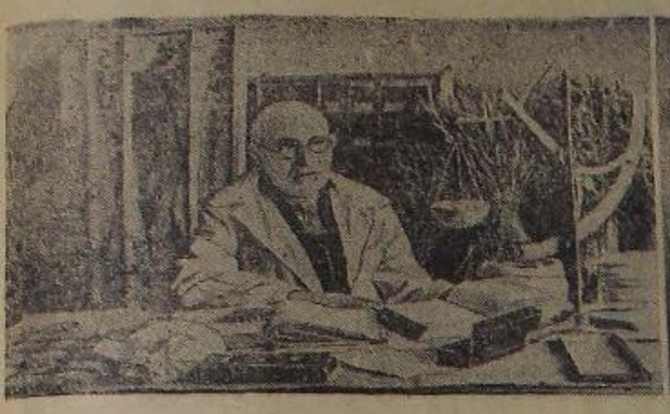

Шишма селекция станцияһы республикабыҙҙың колхоздары өсөн бертөкле ашлыктың, күҙәүле һәм майлы культураларҙың, шулай уҡ күп йыллыҡ үләндәрҙең юғары урожайлы сорттарын етештереп сығара.

Һүрәттә, һулда: ауыл хуҡалығы фәндәре кандидаты, күп йыллыҡ үләндәр селекцияһы группаһы мөдире ипташ Х. Фәткуллин үҙенең лабораторияһында.

Уңда: станцияның агрохимия лабораторияһы. Унда лаборанттар ҡышлауҙан һуң уҙым бойҙайының сығыу процентен билдәләйҙәр.

Л. Янубов фотоһы.

## Коммунистәр—яҙғы сәсеүҙең хәл иткес участкаларына

Яҙғы сәсеү әштәренең ҡыҙыу көнҙәре башлана. Билдәле булғанынса, яҙғы сәсеү — юғары урожай өсөн көрәштең хәл иткес этабы булып тора. Большевиктәр партияһының һәм Совет хөкүмәтенең республикабыҙ ауыл хуҡалығын артабан күтәреү тураһында даими хәстәрлек итеүҙәре арҡаһында, быйыл яҙғы сәсеүҙе үткән йылдарға ҡарағанда тағы ла тиҙерәк һәм тағы ла юғарыраҡ сифатлы итеп үткәреү өсөн бөтә шарттар тыуҙырылды. Колхоздар, МТС-тар һәм совхоздар өсөн күп һанда яңы тракторҙар һәм бик күп төр башҡа машиналар алыныуы былтыр йәнле миҫалы. Был бай һәм ҡеүәтле техниканы бөтә тулылығында дөрөҫ файҙаланыуҙы ойоштороу партия һәм совет ойошмаларының, ауыл хуҡалығы органдарының боевой бурысы булып тора.

Яҙғы сәсеүҙе юғары сифатлы итеп ҡыҫҡа срокта үткәреүҙең яҙмышы урындағы партия ойошмаларының, колхозылар ҙың, ауыл хуҡалығы специалистәренең, МТС һәм совхоз работниктәренең хеҙмәт ынтылыштарын дөрөҫ ойоштора белеүҙәренә айырылмаҫлыҡ рәүештә тығыҙ бәйләнгән. Шулай уҡ баҫыу әштәренең ин ауыр, яуаплы һәм мөһим участкаларына ауыл коммунистәрен беркетеү ҙә юғары урожайға ингән һалыуҙа хәл иткес роль уйнай.

Яҙғы сәсеүҙә партия кәстәрен дөрөҫ файҙаланыуҙың мөһимлеген аңлап еткергән күп кенә төүге партия ойошмалары һәм райкомдар һәр бер коммунистең ҡайҙа эшләйәсәген алдан уҡ билдәләп ҡуйҙылар. Коммунистәрҙең күпселек өлөшө баҫыуҙарҙа тураннан-тура ер һөрөүселәр, тырматыусылар һәм ағас ултыртыусылар булып эшләүгә билдәләнде. Мәҫәлән, Ғафури районы колхоз партия ойошмалары коммунистәренең 90 процентҡан артығы баҫыу әштәренән хәл иткес участкаларында буласаҡ. Уларҙан 54 коммунист һабансы, 54 коммунист сәсеүсе, 24 коммунист тырматыусы булып, 29 коммунист орлоҡ эшкәртеүҙә һәм ташыуҙа эшләйәсәк. Бөтә колхоздарҙа ла коммунистәрҙең сәсеү башланыуға арналған йыйылыштары үткәрелде. Уларҙа ҡатнашыусы коммунистәр «Правда» газетаһының 25 март номерендә баҫылып сыҡҡан «Ауыл партия ойошмаларының боевой бурыстары» тигән башмәҡәләһен ентекләп өйрәнделәр һәм уларҙан сығып үҙ партия ойошмаларының тәп бурыстарын билдәләнеләр.

Партия кәстәрен дөрөҫ урынлаштырыу тураһында ВКП(б)-ның Күшнаренко, Бөрө, Яңауыл һәм башҡа райкомдары ла зур хәстәрлек иттеләр. Мәҫәлән, Күшнаренко районының «15 лет Октября» колхозы төүге партия ойошмаһындағы 9 коммунистең 3-һе сәсеүсе булып, 1-һе һабансы булып, 1-һе орлоҡ ташыусы булып—бөтәһе 7 кеше баҫыуҙа эшләүгә беркетелде.

Колхоз коммунистәренең урыны урожайҙың яҙмышы хәл ителә торған урында — баҫыусылыҡ бригадаларында һәм звеноларҙа булырға тейеш. Ҡыҙғанысҡа ҡаршы, партияның ҡайһы бер райкомдарында һәм төүге ойошмаларында был мөһим сараны баһалап еткермәйҙәр. Мәҫәлән, Пуриман районы колхоздары баҫыуҙарында инсә коммунист эшләйәсәгә әлегә тиклем билдәләнмәгән. Хуҡалыҡ һәм административ эштәр менән шөғөлләнеүсе коммунистәрҙе баҫыу эштәренә йәлеп итеү буйынса бында практик саралар күрелмәй. Зыянчура районында ла ошондай уҡ хәл, тип әйтерлек. Колхоздарҙа 200-гә яҡын коммунист бар. Шулай булыуға ҡарамаҫтан, 39 колхозда баҫыу эштәренең яуаплы участкаларына ни бары 11 коммунист кенә билдәләнгән.

Яҙғы сәсеүҙе агротехник срокта үткәреү колхоз партия ойошмалары һәм бөтә ауыл коммунистәре өсөн һынау булып тора. Унда ҙур ынтылышлы массовый тос алды. Марксизм-ленинизмдан айырым проблемалары, коммунистар партияһы тарихе буйынса ойоштороған күп һанлы лекциялар ваҡытында аудиториялар ҡалҡ менән тулы була.

Общество тарафынан марксистик-ленинсе философия буйынса үткәрелгән лекциялар ҙур ҡыҙыҡһыныу тыуҙырҙылар. Г. Ф. Александров китабы буйынса үткәрелгән философик дискуссиянан һуң совет интеллигенцияһы философия мәсьәләләренә ныҡ иғтибар бирә башланы. Диалектик һәм тарихи материализмды өйрәнеүгә булған ынтылыш айырыуса ныҡ күтәрелде.

Фән, әҙәбиәт һәм искусство өлкәһендә йәшәп киләген буржуаз космополитизмға ҡаршы аяуһыҙ көрәш алып барыуҙы общество үҙенең мөһим бурыстарынан береһе итеп иҫәпләй. Ошо маҡсатта яҡын кәндәрҙә фән, әҙәбиәт һәм искусство белемдәренең төрлө тармаҡтарындағы космополиттарҙе фаш итеүгә арналған күп кенә докладтар, лекциялар уҡырау билдәләнде.

Советтар Союзының халыҡ-ара тормошо һәм тышҡы политикаһы мәсьәләләре обществоның Башҡортостан булексәһенен лекцион пропагандаһында ҙур урынды алып тора.

Обществоның Мәскәүҙән сәбәрелгән действительный ағзалары Григорьянц, К. П. Лезин, Лопаков, Боровик, Беляев, М. Ю. Бородин шулай уҡ обществоның Башҡортостан булексәһе лекторҙары Маслов, Исмәғилов, Фекляев, Юдин, Павленко, Павлеченко, Вахитов һәм башҡа интеллигенцияның лекцияларында социалистик государствоның тыныслыҡ һәм халҡтарҙың дуҫлыҡ өсөн эҙмә-эҙлекле һәм ныҡышмалы көрәше оста рәүештә сағылдырылған.

Халыҡ-ара хәлде пропагандалауҙа тән иғтибар реакцияның яңы һуғыш әҙерләүсе бысраҡ кәстәренә ҡаршы, башында Советтар Союзы торған, демократик лагерҙең ныҡышмалы һәм геройик көрәшен күрһәтеүгә бирелә.

СССР халыҡ хуҡалығын аяҡҡа баҫтырыу һәм үҫтереүҙең һуғыштан һуңғы биш йыллыҡ планы тураһындағы законды, уның үтәлешен, производствоның рентабеллеҡлеге өсөн көрәште һәм башҡаларҙы популярлаштереүгә арналған күп кенә докладтар, лекциялар уҡырау билдәләнде.

Халыҡ-ара тормошто һәм тышҡы политикаһы мәсьәләләре обществоның Башҡортостан булексәһенен лекцион пропагандаһында ҙур урынды алып тора.

Обществоның Мәскәүҙән сәбәрелгән действительный ағзалары Григорьянц, К. П. Лезин, Лопаков, Боровик, Беляев, М. Ю. Бородин шулай уҡ обществоның Башҡортостан булексәһе лекторҙары Маслов, Исмәғилов, Фекляев, Юдин, Павленко, Павлеченко, Вахитов һәм башҡа интеллигенцияның лекцияларында социалистик государствоның тыныслыҡ һәм халҡтарҙың дуҫлыҡ өсөн эҙмә-эҙлекле һәм ныҡышмалы көрәше оста рәүештә сағылдырылған.

Халыҡ-ара хәлде пропагандалауҙа тән иғтибар реакцияның яңы һуғыш әҙерләүсе бысраҡ кәстәренә ҡаршы, башында Советтар Союзы торған, демократик лагерҙең ныҡышмалы һәм геройик көрәшен күрһәтеүгә бирелә.

СССР халыҡ хуҡалығын аяҡҡа баҫтырыу һәм үҫтереүҙең һуғыштан һуңғы биш йыллыҡ планы тураһындағы законды, уның үтәлешен, производствоның рентабеллеҡлеге өсөн көрәште һәм башҡаларҙы популярлаштереүгә арналған күп кенә докладтар, лекциялар уҡырау билдәләнде.

Советтар Союзының халыҡ-ара тормошо

# Тыныслыкты яҡлаусыларҙың Бөтә Донъя конгресе

## Париж

ПАРИЖ, 22 апрель. (ТАСС). Тыныслыкты яҡлаусыларҙың Бөтә Донъя конгресенең совет делегаты Александр Фадеев председательлек иткән бөгөнгө кондәҙгә уҙғарышында Франция делегаткаһы Франсуаз Лаклерк беренсе булып сығыш яһаны. Уның һүҙ бөтә залдың ҡайнар хуплауы аҫтында СССР делегаткаһы Космодемьянская сығыш яһаны. Ул гитлерсе Германияға ҡаршы совет халҡының геройлыҡ көрәше тураһында, үҙенең кыҙы Зояның һәм улы Александрҙың героик батырлыктары тураһында һөйләне.

Гитлерсе илбаҫарҙарға ҡаршы үҙ Ватанының иркә һәм бойондороҡһоҙлоғо өсөн көрәштә һәләк булған героик совет кыҙын үҙтереүсе әсәнең тулҡынланып һөйләгән таҫҡырлә һүҙҙәренә ҡылы мөхәббәт һәм кәсле ҡул сабыуҙар залда оҙаҡ яңғыранылар.

Париж ҡалаһы әргәһендәге Женневилье-нан килгән балалар делегацияһы бөтә залдың ҡул сабыуҙары аҫтында Л. Т. Космодемьянскаға сәскәләр букеты бирҙе һәм уны хотланы.

Уның һүҙ, АҠШ делегаты, иҫтәлеккә профессор Дюбуа, колониаль халыҡтарҙың изеүҙәргә ҡарата тәрән нәфрәтле тулҡын менән сығыш яһаны.

Колониаль халыҡтарҙың колонокка ҡаршы көрәше, тине ул, тыныслыҡ эшенә иҫкәл булып тора.

Дюбуанан һуң Греция делегаткаһы — күренекле грек яҙыусыһы Аксиоти сығыш яһаны. Грек халҡы үҙенең героик көрәше менән бөтә донъяла тыныслыҡты һаҡлай, тине ул.

Уның һүҙ Париж эшселәренең күп һанлы делегаттары конгресты тәбриклә-неләр.

Бынан һуң Прага университеты ректоры Мукартовский телмәр менән сығыш яһаны. Мукартовский Чехословакия ғалимдәре исеменән бөтә донъя ғалимдәрен бөтә донъяла тыныслыҡты һаҡлау өсөн берләшергә саҡырҙы.

Уның һүҙ Румыния делегаттары етәксеһе Садовяну сығыш яһаны. «Бөтә илдәрҙең тыныслыҡты яҡлаусылары, берләшегеҙ!» тине ул. Яңы донъя — ул хеҙмәт донъяһы, ул ғәҙеллек донъяһы, ул — эксплоатацияның бөтөүе. Әре капитал кешеләре есөн һуғыш файҙалы эш булып һанала. Ләкин халыҡтарҙың тыныслыҡҡа ҡарата булған ҡаҡшамаҫ ирке уға ҡаршы тора.

Испаниялағы интернациональ бригаданың һуғышсыһы, һуғышта һуҡырайған майор Фор тулҡынлы телмәр менән сығыш яһаны. Ул империалистәрҙең генерал Франкоға ярҙам итеү һәм Франко испанияһын «мөхәтдәс союздың» креносына әйләндереү политикаһына ҡаршы һөйләне.

Дания делегаты Хейберг, реакция яҡламында Данияның социал-демократик хөкүмәтенең традицияһы бейтараллитет политикаһынан баш тартыуы һәм Данияны Атлантик пактҡа ҡушыуы арҡаһында Дания өсөнсө һуғышҡа килеү ҡурҡынысы килеп баҫҡы, тип билдәләне.

Бөтә илдә был һуғыш пактына ҡаршы протест тулҡыны күтәрелде. Данияла тыныслыҡ есөн көрәш хәрәкәтендә башында эшсе синыфы торған халҡа бөтә халыҡ ҡатламы ҡатнаша.

Уның һуң Вьетнам делегаткаһы Та Ти Льен (Вьетнам ҡатын-ҡыҙҙары вәкиле) сығыш яһаны. Та Ти Льен конгресҡа Вьетнам халҡының илдең бойондороҡһоҙлоғо есөн, француз колонизаторҙарына һәм уларҙың Америкалағы хужаларына ҡаршы көрәше тураһында һөйләне. Вьетнам халҡы «Маршалл планына» ҡаршы, Атлантик пактҡа ҡаршы көрәшә, ти ул.

Вьетнам делегаткаһынан һуң һуғыш шаһиҙе, йәш француз сығыш яһаны.

Швеция делегаткаһы Седергрен, швед халҡы социаль һәм экономик системаларының төрлө булыуҙарына ҡарамаҫтан СССР һәм АҠШ тыныс хеҙмәттәшлек итеү есөн юл таба алырҙар тип иҫәнләй, тип күрһәтте.

Ултырыштың аҙағында председательлек итеүсе Фадеев Корея делегаттарының Бөтә Донъя конгресенә килеүе тураһында бөтә залдың алҡышлауы аҫтында белдереү яһаны.

Ултырышта тыныслыҡты яҡлаусыларҙың Бөтә Донъя конгресенең Прагалағы өлөшө делегаттарының эштәре тураһында информацион белдереү тыңланды.

Шуның менән кондәҙгә ултырыш тамамланды.

* * *

ПАРИЖ, 23 апрель. (ТАСС). Бөтә прогрессив кешелек донъяһының күҙ ҡараштары Плейель залына юнәлгән, унда иң киткес зур дәрт һәм бер-береңде аңлау атмосфераһында халыҡтар араһында тыныслыҡты яҡлаусыларҙың Бөтә Донъя конгресе бара.

Конгрестең бөгөнгө ултырышында Париж госпиталдәре работниктәренең делегаткаһы конгресҡа ҡатнашыусыларҙы хотланы.

Аргентина работницаһы Ирма Ольхар бөгөнгө ултырышта председательлек итеүсе Кроуторгә (Англия) тыныслыҡ есөн көрәштә бөтә көстәрен бирергә әҙер тороуҙарын белдереүсе Аргентина хеҙмәтсәндәренең имзалары йыйылған хәфтәрен тапшырҙы. Тыныслыҡ есөн үҙегеҙҙең көрәшегеҙҙә, тине француз горняктәренең делегаты Аллушери конгресҡа ҡатнашыусыларға мөрәжәғәт итеп, беҙ тулыһы менән Франция горняктәренә таянып эш итә алаһығыҙ.

Шуны аңларға кәрәк, тине үҙенең есөн һуғыш файҙалы эш булып һанала. Ләкин халыҡтарҙың тыныслыҡҡа ҡарата булған ҡаҡшамаҫ ирке уға ҡаршы тора.

Испаниялағы интернациональ бригаданың һуғышсыһы, һуғышта һуҡырайған майор Фор тулҡынлы телмәр менән сығыш яһаны. Ул империалистәрҙең генерал Франкоға ярҙам итеү һәм Франко испанияһын «мөхәтдәс союздың» креносына әйләндереү политикаһына ҡаршы һөйләне.

Дания делегаты Хейберг, реакция яҡламында Данияның социал-демократик хөкүмәтенең традицияһы бейтараллитет политикаһынан баш тартыуы һәм Данияны Атлантик пактҡа ҡушыуы арҡаһында Дания өсөнсө һуғышҡа килеү ҡурҡынысы килеп баҫҡы, тип билдәләне.

Бөтә илдә был һуғыш пактына ҡаршы протест тулҡыны күтәрелде. Данияла тыныслыҡ есөн көрәш хәрәкәтендә башында эшсе синыфы торған халҡа бөтә халыҡ ҡатламы ҡатнаша.

Уның һуң Вьетнам делегаткаһы Та Ти Льен (Вьетнам ҡатын-ҡыҙҙары вәкиле) сығыш яһаны. Та Ти Льен конгресҡа Вьетнам халҡының илдең бойондороҡһоҙлоғо есөн, француз колонизаторҙарына һәм уларҙың Америкалағы хужаларына ҡаршы көрәше тураһында һөйләне. Вьетнам халҡы «Маршалл планына» ҡаршы, Атлантик пактҡа ҡаршы көрәшә, ти ул.

Вьетнам делегаткаһынан һуң һуғыш шаһиҙе, йәш француз сығыш яһаны.

Швеция делегаткаһы Седергрен, швед халҡы социаль һәм экономик системаларының төрлө булыуҙарына ҡарамаҫтан СССР һәм АҠШ тыныс хеҙмәттәшлек итеү есөн юл таба алырҙар тип иҫәнләй, тип күрһәтте.

Ултырыштың аҙағында председательлек итеүсе Фадеев Корея делегаттарының Бөтә Донъя конгресенә килеүе тураһында бөтә залдың алҡышлауы аҫтында белдереү яһаны.

Ултырышта тыныслыҡты яҡлаусыларҙың Бөтә Донъя конгресенең Прагалағы өлөшө делегаттарының эштәре тураһында информацион белдереү тыңланды.

Шуның менән кондәҙгә ултырыш тамамланды.

* * *

ПАРИЖ, 23 апрель. (ТАСС). Бөтә прогрессив кешелек донъяһының күҙ ҡараштары Плейель залына юнәлгән, унда иң киткес зур дәрт һәм бер-береңде аңлау атмосфераһында халыҡтар араһында тыныслыҡты яҡлаусыларҙың Бөтә Донъя конгресе бара.

Конгрестең бөгөнгө ултырышында Париж госпиталдәре работниктәренең делегаткаһы конгресҡа ҡатнашыусыларҙы хотланы.

Аргентина работницаһы Ирма Ольхар бөгөнгө ултырышта председательлек итеүсе Кроуторгә (Англия) тыныслыҡ есөн көрәштә бөтә көстәрен бирергә әҙер тороуҙарын белдереүсе Аргентина хеҙмәтсәндәренең имзалары йыйылған хәфтәрен тапшырҙы. Тыныслыҡ есөн үҙегеҙҙең көрәшегеҙҙә, тине француз горняктәренең делегаты Аллушери конгресҡа ҡатнашыусыларға мөрәжәғәт итеп, беҙ тулыһы менән Франция горняктәренә таянып эш итә алаһығыҙ.

Шуны аңларға кәрәк, тине үҙенең

## Прага

ПРАГА, 23 апрель. (ТАСС). Бөгөн иртәнге ултырышта конгресс делегаттары Париждәге конгрестең президиумы члене доктор Габриэл д' Арбусьеның, Америка делегаттары Джон Марсадк, Мод Росселл һәм Италия делегацияһы члене Пьетро Гриффонинең Париждән килеүҙәрен йылы тәбриклә-неләр. Конгресҡа килгән совет яҙыусыһы Константин Симоновты делегаттар ҡайнар алҡыш менән ҡаршыланылар.

Бынан һуң сығыш яһаусы Габриэль д' Арбусье ултырышта ҡатнашыусыларға тыныслыҡты яҡлаусыларҙың Париждәге Бөтә Донъя конгресе делегаттарынан ҡайнар сәләм тапшырҙы.

Демократик Грецияның вәкиле профессор Петрос Коккалис делегаттарға азатлыҡ һәм бойондороҡһоҙлоҡ есөн грек халҡының героик көрәше тураһында һөйләне.

Германияның күренекле профсоюз деятеле Вернгард Геринг һәм Австрия парламенте члене Эрист Фишер шулай уҡ телмәр менән сығыш яһанылар. Улар тыныслыҡ һөйөүсе бөтә халыҡтар менән бергә Германия һәм Австрияның демократик һәм антифашистик көстәре яңы империалистик һуғышты тоҡандырыусыларға ҡаршы, Англия-Америка империализмының агрессив планҙарына ҡаршы үҙҙәренең тауышын күтәрәләр, тип әйтеүҙәрен белдерҙеләр.

Профессор Зденек Неедлы (Чехословакия) телмәр менән сығыш яһаны.

Бөтә илдәрҙең миллионлаған массалары, ти ул, тыныслыҡты яҡлауға көсөшкә күтәрелә. Тыныслыҡ лагерендә бөтә кешелек донъяһының иң алҡышлы алдынғы аҡыл әйҙәре тора, бөйөк Сталин—тыныслыҡ лагерендә. **(Дауыллы һәм дауамлы алҡыштар. Генералиссимус И. В. Сталин хөрмәтенә бөтә зал аяҡ өҫтә баҫалар һәм кәсле рәүешта алҡышлайҙар).**

Делегаттар Советтәр Союзының ике тапҡыр Геройы Фёдоровтың телмәрен зур иғтибар менән тыңланылар. Ул конгресҡа Бөйөк Ватан һуғышы осоронда Советтәр Союзында партизандар хәрәкәтендә ҡатнашыусыларҙан ҡайнар сәләм тапшырҙы һәм конгресс делегаттарына һәм бөтә тыныслыҡты яҡлаусыларға бөтә донъяла тыныслыҡты нығытыу есөн көрәштә артабан өлгәшеүҙәр теләне.

Тыныслыҡты яҡлаусыларҙың Бөтә Донъя конгрессенең Прагалағы өлөшөндә ҡатнашыусыларҙы Чехословакия фабрикаларының һәм заводтарының бик күп делегаттары хотланылар.

Уның һуң Румыния делегацияһы члене, Клуж Университеты доктору профессор Петрович, Польша делегацияһы члене шахтер-ударник Ян Коласа һәм башҡалар телмәр менән сығыш яһанылар.

Швейцария халҡы исеменән, — тине Швейцария делегаты Бонар, мин конгреста ҡатнашыусыларға тыныслыҡ есөн эштәренә уңышлыҡ теләйем һәм тыныслыҡты яҡлаусыларҙың Бөтә Донъя конгресын уларҙың тулыһынса яҡлауҙарына ышаныс белдерәм. Һуғыш тоҡандырыусыларға Швейцария халҡы былай тип яуап бирә: Швейцария халҡы тыныслыҡ теләй. Һуғыш ҡурҡынысы алдында беҙ, тыныслыҡ һәм прогресс есөн көрәштергә булдыҡ.

Тунис делегаты Будали империалистәрҙең колонияларҙағы ҡоллоҡ политикаһына ҡаршы, эксплоатацияға ҡаршы сығыш яһаны.

Делегат Локвуд (Австралия), докерҙарҙың, моряктарҙың, порт эшселәренең һәм металлистарҙың профсоюз федерацияларының исеменән сығыш яһап, тыныслыҡты яҡлаусыларҙың Бөтә Донъя конгресенең Австралия халҡы есөн ғайәт зур рухландырғыс әһәмиәтен күрһәтеп үтте.

Бөгөн иртәнге ултырышта шулай уҡ Югославия делегаты Вукмар һәм демократ-юристар халыҡ-ара ассоциацияһының делегаты Мур сығыш яһаны.

## Кытай Халҡ-азатлыҡ армияһының Тайюанде алыуы

БЭЙШИН, 24 апрель. (ТАСС). Синьхуа агентствоһы былай тип хәбәр итә: бөгөн иртә менән 5 сәғәт дауам иткән һуғыштан һуң Халҡ-азатлыҡ армияһы Шаньси провинцияһының башҡалағы—Тайюанде алды. Гоминдандың 12-нән артыҡ дивизияһы ҡала алынырҙан алда Тайюань буйында ес көн дауам иткән һуғышта тар-мар ителгән.

Тайюань Төньяҡ Ҡытайҙың промышленность яғынан ин алға киткән ҡалаларынан береһе. Ул 30 йылдан артыҡ ваҡыт Гоминдан милитаристе Янь Си-шандең терәге булып хеҙмәт иткән. Янь Си-шань япондар ярҙамында был ҡала тирәһенә йөҙҙәрсә блокгауз һәм ныҡытылған точкалар менән кеҫле ныҡытмалар төҙөгән.

# Париждә тыныслыкты яҡлауға арналған ҙур митинг

ПАРИЖ, 24 апрель. (ТАСС). Бөгөн Париж янындағы Монруждә Буффало стадионында тыныслыкты яҡлаусыларҙың Бөтә Донъя конгресенең саҡырылыуы буйынса йыйылған ҙур митинг булды.

Стадионға һәм уның тирәһендәге урамдарға ярты миллион самаһы кеше килеп тулды. Бөтә урындарҙа ла байраҡтар, транспаранттар, плакаттар, тыныслыкты яҡлаусыларҙың Бөтә Донъя конгресенең эмблемалары — аҡ күгәрсен һүрәттәре күренә.

Париж властәре Монруж районына күп һанлы моторлаштырылған полиция һәм «республиканың инициә-лек отрядтәре» тип аталған отрядтәрҙе тупланылар. Полиция тарафынан провокация юлы менән үйлап сығарылған күп һанлы инциденттарға карамаҫтан, манифестанттар тотоп тыйғыһыҙ ағым булып Буффало стадионына табан ағыладылар. Метроның «Порт Орлеан» станцияһы янында полиция частәре Парижҙың 14-се районынан Франция йәштәренең республикан Союзы колонияһына һөжүм иттеләр. Полицейскийҙәр плакаттарҙың бер аҙын йыртып ырғыттылар һәм тыныслыкты яҡлау есөн көрәшкә саҡырыусы транспаранттарҙы боҙҙолар. Бүп кенә пунктарҙа демонстранттарҙы күҙгә алыуҙар за булды.

Парижға бара торған юлда полиция Бар департаментынан Буффало стадионына табан барыусы «тыныслык каруанына» һөжүм итте. Автобустар «каруанынан» сасҡалар, байраҡтар һәм тыныслыкты яҡларға саҡырыусы плакаттар алып, йыртҡалап ташланыҡты. Ләкин һис бер төрлө намаҫлыктар за колонналар хәрәкәтен туктата алманы.

Кондәҙгә сәғәт 3-тә стадион тирәһендә өзлекһеҙ ағылыусы демонстрантҙарҙың колонналары хәрәкәт итә башланы. Үҙәк трибунала — тыныслыкты яҡлаусыларҙың Бөтә Донъя конгресе эштәренә ҡатнашыусы төрлө илдәрҙең делегацилары, Франция общественноһенең вәкилдәре һәм политик деятелдәр бар.

Сена департаментә генеральный Советенең председателе доктор Брос (радикал социалист) Бөтә Донъя конгресендә ҡатнашлык итеүсе сит ил делегаттарын ҡотлап, тыныслыкты яҡлауға арналған халҡ демонстрацияһын асты.

Йөҙҙәрсә мең кешеләрҙең бергә күл сабыуҙары аҫтында трибуна эргәһенән үтеп колонналар хәрәкәте киске сәғәт 7-гә тиклем дауам итте. Бөтә урындарҙа ла плакаттар күренә. «Тарн һәм Гаронна тимер юлсылары отоларҙы белдереләр — Французларҙың ҡандары долларҙарға һатылмай! Һуғышҡа һуғыш!», «Бөтә донъяла тыныслыкты яҡлаусыларға сәләм!», «Бөтһен үлем пакты булған Атлантик пакт!», «Тыныслыкты яҡлаусыларға сәләм, Париж йәштәре һеҙҙең менән бергә көрәшә һәм уя еңәсәк!», «Луара горняктәре тыныслык есөн көрәшәсәктәр!», «Тыныслыкты яҡлап эш иткәне есөн интәш Сталинға рәхмәт!», «Француз эсәләр Советтәр Союзына ҡаршы һуғышҡа үҙҙәренең уландарын бер ваҡытта ла бирмәйәсәктәр!», «Бөтә донъяла тыныслыкты яҡлауға берҙәмлек есөн!», «Бөтһен һуғыш тоҡандырыусылар!», «Бөтһен Атлантик пакт!» тигән һәм башҡа лозунгылар күренә.

Алтынсы сәғәттә, трибуна тирәһенән демонстранттар үтеп торған ваҡытта, митинг башланды. Митингыны профессор Жолио-Кюри асты.

Тыныслыкты яҡлаусы бөтә француздар исеменән бында сығыш яһап, тине Жолио-Кюри, Конгресҡа вәкил булып килгән бөтә илдәрҙең, бигерәк тә, — демократик Ҡытай, Вьетнам, Индонезия, республикан Испания, демократик Греция делегацияларын хотлайым, ул илдәрҙең халҡтары империалистик агрессорҙарға ҡаршы героик көрәш алып баралар. Мин шулай уҡ, Франция хөкүмәтенең ахмаҡ ҡарары нигеҙендә конгрестең эштәренә тураһан-тура ҡатнашлык итә алмаған 400 делегатты ла хотлайым. Шулай за улар Прагаға йыйналдылар, беҙҙең эшебеҙҙе күҙәтә баралар һәм унда ҡатнашлыҡ итәләр. Үкенескә ҡаршы, улар был гүзәл манифестацияла, беҙ көткәнгә ҡарағанда ла ялпы ойоштороған манифестацияла беҙҙең менән бергә ҡатнаша алмайҙар. Мин шуны әйтә алам, был манифестация ғайәт зур уңыш булып тора.

Унан ары Англия делегацияһының члене Зиллиакус сығыш яһаны. Ул был көүәтле манифестация халҡ мәсьәлә-ләре араһындағы солидарлыкты күрһәтә һәм һуғыш тоҡандырыусыларға серьез иҫкәртеү булып тора тине.

Индонезия делегаты Суман Ханзан империалистик колонизаторҙарға ҡаршы һәм һуғыш тоҡандырыусыларға ҡаршы колониаль халҡтарҙың көрәше тураһында һөйләне.

Италия делегаты Серени үҙенең сығышында Атлантик пактҡа ҡаршы Италия халҡының көрәше тураһында һөйләне. Тыныслыкты яҡлаусыларҙың кәсе, тине ул, һаныһыҙ күп һәм уларҙың ҡәҙәл торошо төҙөргә һәләтле берҙәнбер көс булып торалар.

Американың билдәле яҙыусыһы Говард Фаст былай тине: Минең халҡым азатлыкты һөйө һәм уның есөн ныҡышмалы рәүештә көрәшә, ләкин беҙҙең азатлығыбыҙ ҡурҡыныс аҫтында. Халҡтың хокуҡтарын тартып алалар, уны ирекһеҙ мәхрүм итәләр. Террор ҡурҡынысы килеп тыуҙы. Хәҙер Америкала коммунистар партияһы етәкселәрен хөкөм итәләр. Улар 30 йылға төрмәгә ябылыу ҡурҡынысы аҫтында торалар. Уларҙы нимәй за булһа енәйәттәре есөн түгел, ә Уолл-стрит күрһәтеүе буйынса хөкөм итәләр.

Беҙ, Америка демократтары, тине һүҙен тамамлап Фаст, үҙ кәсәрбеҙҙе беләбеҙ, һәм беҙ һеҙҙең менән тик ысын күңелебеҙҙән белдерәбеҙ. Йәшәһен тыныслык! Йәшәһен тыныслыкты яҡлаусыларҙың Бөтә Донъя конгресе!

Совет делегаты А. А. Фадеевтең сығышы оҙаҡ дауам иткән овацияһ һәм хотлау тауыштары менән ҡаршыланды.

Совет делегатының телмәре тамамланғас, митингыла ҡатнашыусылар «Йәш гвардия» йырын йырланылар, ул марсельеза менән алмашынды.

Тыныслыкты һәм бөтә халыктар араһында демократик хеҙмәттәшлекте яҡлап сығыш яһаусы халҡтың бындай көүәтле берҙәмлеген Париж быраса бер ваҡытта ла күргәне юк ине әле.

Өфө йәш натуралистар станцияһында

**Һүрәттә:** үҙемлектәр үҫтереүсе тәжрибәсе — йәш мичуринселәрҙән (һулдан уңға) Ревмира Зинина һәм Нина Козлова провойлаштырыуға күйылған бойҙайҙы тикшереләр.

М. Әхмәтьянов фотоһы.

# Учалы районында

## Малсылык планы уңышлы үтәлә

Район колхоздары ВКП(б) Үҙәк Комитетенең тарихи февраль Пленумы ҡарарын үтәү есөн намыҫ менән көрәшеп, общественный малсылыкты үҫтереү планын үтәүҙә серьез уңыштарға өлгәштеләр. Ошо йылдың 1 гинуарына райондың һарыҡ-кәзәләр үрсетеү планы һуғышҡа тиклемге булған кимәлдән байтаҡ артып китте. Хәҙер район йылҡысылыҡ һәм мөгөзле эре малдар үрсетеү планын үтәү буйынса ла һуғышҡа тиклемге кимәлгә етеп килә. Колхозсылар, малсылыҡ работниктәре быйыл ошо бурысты уңышлы үтәп сығыу есөн көрәшәләр. «Шишмә», «Балтаҡҡан» кеүек алдынғы колхоздар общественный малсылыкты үҫтереү планын күптән һуғышҡа тиклемге кимәлгә еткерҙеләр.

## Королокка ҡаршы көрәш

Район хеҙмәтсәндәре тәбиғәтте үҙгәртеүҙең сталинсе планын ҙур дәрт һәм серьез хеҙмәт күтәрелеше менән ҡаршы алдылар. Ағымдағы йылда 17 колхозда сәсеү әйләнеше индерелә. Быйылғы яҙғы сәсеү осоронда ҡоролокка ҡаршы байтаҡ саралар күреү есөн эшлекле әҙерлек алып барыла. Райондың ауыл хужалығы алдынғылары 100 гектар майҙанда бағыу һаҡлаусы ағастар ултыртыу йөкләмәһен алдылар. Бынан башҡа ике колхозда питомник ойоштороу, 27 урында быуа, һыу яткылыктары төҙөү саралары күҙ уңында тотола. Райондың урман хужалығы колхоздарға бағыу һаҡлаусы ағастар ултыртыуҙа хәстәрлек ярҙам күрһәтә. Ул колхоздарға алынған йөкләмәне артығы менән үтәрлек кимәлдә ағас орлоҡтары, питомниктар есөн йәш ағастар әҙерләп бирҙе. Колхоздар есөн бағыу һаҡлаусы ағастар ултыртыу буйынса звеноводтар әҙерләнә.

## Төлкөсөлөк совхозы

Районда ике совхоз бар. Уның береһе — Байрамғол итселек һәм һөтсөлөк совхозы, икенсеһе күптән түгел генә ойошторолған төлкөсөлөк совхозы. Был совхоз Нәрәле тауы итәгенә урынлашкан. Бында илебеҙҙең хужалык эштәрендә әһәмиәтле урын тоткан ҡимәттәге ҡара төлкөләр үрсетелә. Совхоз коллективе үҙған йылдың производство планын байтаҡ арттырып үтәне. Быйыл инде уның хужалығы, үҙған йылға ҡарағанда, ике тапҡырға кинәйтеләсәк.

## Рудниктәрҙә һәм приискала

Районда ике рудник һәм бер прииска бар. Был рудниктәр һәм прииска республикабыҙҙың алтын тресының байтаҡ производство кимәлен тәшкил итә. Район үҙәгенән 4 километр ғына алыҫлыкта урынлашкан Учалы рудниге республика күләмендә алдынғы һәм ин ҙур рудниктәрҙең береһе. Элек был урындарҙа бөтә эш ҡул көсө менән, артта ҡалған ябай техника менән алып барылған. Хәҙер Миңдәк, Учалы рудниктәренә техниканың һуңғы өлгәшеүе буйынса төҙөлгән перекаляцион заводтар эшләйҙәр. Яҡын йылдарҙа Поляковка приискаһында драга эшләй башлаясаҡ.

## Мәктәптәр һәм больницалар селтәре киңәйә

Сталинсе биш йыллыктар осоронда район хеҙмәтсәндәрен медицина һәм мәғариф саралары менән хеҙмәтләндереү эше йылдан-йылға киңерәк колас йәйә бара. Хәҙер районда 81 мәктәп бар. Уларҙың бишеһе урта, 22-һе ете йыллык һәм 54-е башланғыс мәктәптәр. Был мәктәптәрҙә 9856 бала уҡый. Райондағы 471 уҡытыусының 25-е ошо кондәҙгә хөкүмәт ордендәре һәм медалдәре менән наградланды. Улар араһында Ленин ордене менән наградланған Зәлкәрнәев, Әмиров, Солтанов интәштәр кеүек ҙур стажлы, тәжрибәле уҡытыусылар бар.

Районда 4 стационар больница, 5 амбулатория, 3 аптека, 20-нән артыҡ төрлө һауалык һаҡлау пунктлары эшләп киләләр. Улар тик 1948 йылда ғына 18 меңгә яҡын кешене хеҙмәтләндереләр. Поляковка ауылында рентген һәм физкабинет эшләй. Был больницаларҙа юғары белемле 15 врач бар. Улар араһында Башҡорт АССР-ы Верховный Советы депутаты интәш Хәлимә Вәһапова район үҙәгендәге больницаға етәкселек итә.

М. Хәйдаров.

Яуаплы редактор
F. F. ҒАФАРОВ.


**ҠЫҘЫЛ БАШҠОРТОСТАН** газетаһына яҙылығыҙ һәм уны таратығыҙ!

*„КЫҘЫЛ БАШҠОРТОСТАН“ газетаһына 1949 йыл өсөн подпискалар кабул итеү дауам итә.*

**Подпискалар „Союзпечать“тең ҡала, район бүлектәре, уның ауылдарҙағы бүлексәләре, почтальондар һәм хат ташыусылар тарафынан ҡабул ителәләр.**

Газетаға яҙылыу хаҡтары: 6 айға—30 һум, өс айға—15 һум, 1 айға—5 һум.



Редакцияның адреса: Өфө ҡалаһы Карл Маркс урамы, 25. Телефон номерҙары: яуаплы редактор урынбаҫары — 2-83-87, секретариат һәм совет тормошо бүлеге 2-80-49, партия тормошо һәм пропаганда бүлектәре 2-78-48, информация бүлеге — 2-72-26, ауыл хужалығы һәм промышленность бүлектәре 2-86-29, хеҙмәтсәндәр хаттары, культура һәм тормош бүлектәре — 2-90-22.

П 02430 Өлкә газета-журналдар типографияһы Тиражы 25000.

*Бөтә илдәрҙең пролетарийҙәре, берләшегеҙ!*

# КЫҘЫЛ БАШҠОРТОСТАН

ВКП(б)-ның БАШКОРТОСТАН ӨЛКӘ һәм ӨФӨ КАЛА КОМИТЕТТӘРЕ, БАШКОРТ АССР-ы ВЕРХОВНЫЙ СОВЕТЕ һәм ХЕҘМӘТСӘНДӘР ДЕПУТАТТАРЫНЫҢ ӨФӨ КАЛА СОВЕТЕ ОРГАНЫ.

30-сы ЙЫЛ СЫҒА

1949 йыл
№ 84 (8184)
29
апрель
йома

Хаҡы 20 тин

***Колхозсылар һәм колхозсы катын-кыҙҙар, МТС һәм совхоз эшселәре һәм эшсе катын-кыҙҙары, ауыл хужалығы специалистәре! Колхоздарҙың һәм совхоздарҙың бөтә сәсеүлек майҙандарынан юғары урожай алыуға ирешегеҙ! Алдынғы ауыл хужалығы фәненең ҡаҙаныштарын практикаға киң рәүештә индерегеҙ! Игенселек һәм малсылыҡ алдынғыларының, орденлеларҙең һәм Социалистик Хеҙмәт Геройҙарының сафтарын арттырығыҙ!***

**Бөтә Союз Коммунистар (большевиктар) партияһы Үҙәк Комитетенең Беренсе Майға карата һалымыуҙарынан.**

## Нефть промыселдәрендә алдынғы тәжрибәләрҙе киң ҡулланырға

Бәйек юлбашсыбыҙ интеш Сталинға яҙған хаттарында Башкортостан нефтселәре 1949 йылда нефть сығарыу планын срогынан алда үтәргә, Тыуған илебеҙгә пландан тыш күп күләмдә нефть бирергә, хеҙмәт итештереүсәнлеген 2,5 процентҡа күтәрергә тип социалистик йөкләмә алдылар. Улар вәғәҙәләрен намыҫлы үтәү маҡсатында Куйбышев нефтселәре менән социалистик ярышҡа сыҡтылар.

Алынған йөкләмәне уңышлы рәүештә тормошҡа ашырыу — нефтселәр араһында социалистик ярышты мыҫҡыл мәғәнәһендә киң йәйелдереүгә, алдынғыларҙың эш тәжрибәләрен киң популярләштереүгә нык байланған. Беҙҙең илебеҙҙә алдынғы, ғүзәл эш тәжрибәләренә бай булған халыҡ хәрәкәттәре күп. Мастер Николай Российский методында меңдәрсә участкалар, бригадалар, цехтар һәм төрлө предприятиеләр коллектив стахановса эшләүгә күстеләр. Производство процестарын камиллаштереү эшендә технолог А. Иванов һәм В. Матросовтың методтары өлгөһөндә эшләүселәрҙең сафтары көндән-көн үҫә. Мастер ярҙамсыһы А. Чуткихтең методы менән эшләүселәр продукцияның сифатын яҡшыртыу өсен юғары сифат бригадалары ойоштороҙолар. Смена мастере Н. Ярыгина производствола юғары хеҙмәт итештереүсәнлеге бирә торған бригадалар ярышын башлап ебәрҙе.

Былтыр алдынғы методтар Башкортостандың нефть промыселдәрендә лә уңышлы ҡулланылар һәм үҙҙәренең ҡиммәтлеген күрһәттеләр. «Ишембайнефть» тресының иҡенсе промыселенә өлкән мастер, Социалистик Хеҙмәт Геройы Аҡмал Вахитовтың тәжрибәләрен республикабыҙҙа кемдәр генә белмәй. Ул үҙенең ер аҫты ремонты участкаһында коллектив стахановсы эш ойоштороҙо. Ошонон һөҙөмтәһендә участкала юғалтыуҙар бик нык ҡыҫҡарҙы, электр һәм пар энергияһына, инструменттәргә, материалдарға күп экономия кенәләнде. Юғары сифат өсен тораҡта скважиналарҙың ер аҫты обородованиеларын ремонтлау мәсьәләһе яҡшыртылды. Был — бөтә алдынғы методҙарҙың комплексы менән эшләү тигән һүҙ. Шуға күрә бында нормаһын үтәмәүсе бер генә эшсе лә юҡ. Аварияларға юл ҡуйылмай, скважиналарҙы файҙаланыу коэффициенты үҫкәндән-үҫә. Интеш Вахитовтың участкаһы айлыҡ заданиене 120—125 процентҡа лә артырып үтәй.

«Туймазанефть» тресының мастерҙәренән Букин, Несин, Шәһиәлиев кеүек күп кенә интештәрҙең участкаларында ла хеҙмәт алдынғы методтарға нигеҙләнгән. Бындағы операторҙар скважина оборудованиеларын вағытында тикшереп тороу, майлау, кәрәк саҡта уҡ ремонтлау һөҙөмтәһендә эштең сифатын күтәрәләр. Станок-качалкаларға тулы нагрузка бирәү, һәр скважинаның үҙенә хас булған режимын булдырыу һөҙөмтәһендә был алдынғы участкалар нефть сығарыу кимәлен күтәргәндән күтәрәләр.

«Башнефть» берекмәһенең күп кенә промыселдәрендә хәҙер скважиналарҙың ер аҫты оборудованиеларына ремонт яһағанда ер өстендәге ремонттар ла үҙгарыла. Тимәк, скважина бер туҡтатылғанда уның бөтә эше тамамлана һәм шуға күрә лә простойҙар ҡыҫҡартыла, скважиналарҙың файҙаланыу коэффициенты арта.

Алдынғылар тәжрибәһен үҙләштереү арҡаһында ғүзәл хеҙмәт әлгеләрен биреүсе операторҙар, мастерҙәр, ключниктәр нефть промыселдәрендә күптәр. Уларҙың дөйөм коллектив эшенә индергән вкладтары ҙур. Октябрьский нефтселәре экономия өсен һәм средстволарҙың әйләнешен тиҙләтеү буйынса ныҡышмалы көрәштәр, ағымдағы йылдың беренсе кварталында государствоға бер миллиён һум средство бушатыуға әлгәштеләр.

«Ишембайнефть» тресының өсенсе промыселе коллективе һуңғы айҙарҙа алдынғы эш тәжрибәләрен киң ҡулланыу һөҙөмтәһендә ҙур эшен байтаҡ яҡшыртты. Хәҙер ул, өҙлөкһөҙ сығыш юлға ҡалманы, ҙур күтәрелешкә лә әлгәште. Коллектив һуңғы айҙарҙа нефттең үҙенә төшөү хаҡын 5 процентҡа кәметте, меңдәрсә һум экономия яһаны. Былтыр оборотлағы средстволарҙың әйләнешен 8 көнгә тиҙләтеп, 200 мең һум средствоны бушатыу өсен көрәшә.

Тик бөтә промыселдәр ҙә, нефть сығарыу участкалары ла һаҙға эшкә нығлап тотонмағандар әле. «Ишембайнефть» тресының мастерҙәре Карташев һәм Гудков интештәр стәкселек иткән участкалар нефть сығарыу заданиеларын систематик рәүештә өҙәлер. Сөнки бында алдынғылар тәжрибәһен ҡулланыу буйынса бер төрле лә көрәш ойошторолмаған. Социалистик йөкләмәләр ҙә тик формаль рәүештә генә алына. Уларҙың үтәлешен тикшереп бармайҙар, техник уҡыуҙар ойошторолмаған. Скважиналарҙың режиме дөрөҫ һаҡланмай. Электр энергияһы кәрәгенән артыҡ тотола, оборудование лә тиҙ туҙа. Был хәл аварияларҙы тыуҙыра, а нефть сығарыуҙы кәметә.

Ҡайһы бер хужалыҡ стәкселәре, профсоюз работниктәре алдынғы методтарҙы ҡулланыуға иғтибар бирмәйҙәр. Нефтсехәр союзының Ишембай ҡала комитете (председателе интеш Тюшев) алдынғы эш тәжрибәләрен популярләштереү эшен ойоштороу урынына бюрократтарса телефон аша һаңдар йыйнау, отчеттар төҙөү менән генә шөғөлләнә.

«Ишембайнефть» тресының иҡенсе промыселе бынан бер ниҫә айҙар тыныс эләк стахановсы һанала ине. Ләкин промысел етәкселәренең Н. Российский методына «кампания» итеп ҡарауҙары һөҙөмтәһендә промысел стахановсы исемде үҙендә нығыта алманы. Производство новаторҙары А. Чуткихтың һәм И. Ярыгина тәжрибәләре лә промыселдәрҙә йомшаҡ индерелә әле.

Нефтселәрҙең эшен яҡшыртыу өсен алдынғы тәжрибәләрҙе киң популярләштерергә, производствоға ҡыйыу рәүештә индерергә кәрәк. Промысел етәкселәре, мастерҙәр, операторҙар бында үҙҙәренсә оператив йүнәлештәрен күрһәтергә тейештәр. Техминимум уҡыуҙары, производство кәңәшмәләре, беседалар, стена газеталары, «боевой листоктар» аша алдынғы тәжрибәләрҙе киң таратырға кәрәк. Был партия, комсомол һәм профсоюз ойошмаларының айырыуса мөһим бурысы булып тора. Интеш Сталинға бирган вәғәҙәне өлгөләү үтәү өсен алдынғы тәжрибәләрҙе массалаштырыу партия, комсомол һәм профсоюз ойошмаларының көндәлек эше ул. Был эш намыҫ менән үтәлергә тейешле.

## СССР профессиональ союздарының X съезы ябылды

27 апрелдә Кремлдең Ҙур Дворецында СССР профессиональ союздарының X съезы үҙенең эшен дауам итте.

Иртәнге ултырышта, профсоюздарҙың етәкселек органдарын һайлауҙар буйынса йәштәрен тауышҡа ҡуйыуҙың һөҙөмтәләре игълан ителде. Профессиональ союздарҙың Бөтә Союз Үҙәк Советы составына 175 член һәм 57 кандидат һайланды. ВЦСПС-тың Ревизия комиссияһы составына 17 кеше һайланды.

Кендегә 12 сәғәттә съездың йомғаҡлау утырышы булды.

Съезд Профессиональ Союздарҙың Бөтә Союз Үҙәк Советының һәм ВЦСПС-тың Ревизия комиссияһының отчет докладтары буйынса резолюцияны бер тауыштан раҫлай.

Уның ары съезд, редакцион комиссия һәм делегаттар тарафынан индерелгән төҙәтеүҙәр һәм өҫтәмәләр менән СССР профессиональ союздарының Уставын раҫлай.

Президиумға ултырыусе интеш В. В. Кузнецов, совет халҡының бөйөк юлбашсыһы интеш И. В. Сталинға хатлау ебәреү тураһында президиумға тәҡдим индерелде, тип белдерә.

Был белдереүҙе делегаттар һәм ҡунаҡтар кеҫле, оҙаҡҡа һуҙылған алҡыштар менән ҡаршылайҙар. Бөтәһе лә аяҡ урә баҫалар.

Бер ниҫә минут дауам иткән кеҫле овация аҫтында съезд интеш И. В. Сталинға бер тауыштан хатлау ҡабул итә.

Зәлдә яңынан кеҫле овация тыуа. «Ура» тауыштары яңырай. Залдың бөтә яҡтарынан хатлау тауыштары: «Йәшәһен бөйөк Сталин!», «Бөйөк Сталинға — дан!», «Тыуған Сталинға—«Ура!» тигән тауыштар ишетелә.

Делегаттар һәм ҡунаҡтар боевой прогетар гимны Интернационалды ҙур күтәренкелек менән башҡаралар.

Президиумлек итеүсе интеш В. В. Кузнецов, съездың көн тәртибендә торған мәсьәләләр бөтә һәм СССР профессиональ союздарының X съезын ябыҡ тип игълан итә. (ТАСС).

### *Совхозда стационар кино*

Ҡырмыҫҡалы районы Караман совхозында яҡшы стационар кино ҡуйылмаһы бар. Күптән түгел бында өҙлөкһөҙ рәүештә тағы ла бер кино аппарат ҡуйылды. Ял башынан алып совхоздың эшселәре һәм хеҙмәткәрҙәре 20-нән артыҡ кинофильм ҡарайҙылар.

### СССР профессиональ союздарының X съезына

*МӘСКӘҮ, КРЕМЛЬ*

# *Интәш Иосиф Виссарионович СТАЛИНГӘ*

Ҡәҙерле Иосиф Виссарионович!

СССР профессиональ союздарының X съезы профессиональ союздарға ойошҡан миллиондарса эшселәр һәм хеҙмәткәрҙәр исеменән, һеҙгә, беҙҙең бөйөк юлбашсыбыҙ һәм учителебеҙ, ысын күңелдән ялҡынлы сәләм сәбәү.

Коммунистик общество төҙәү өсен көрәштең бөтә осорҙарында бөйөк Ленин—Сталин эшенә бирелгән профессиональ союздар большевиктар партияһы политикаһын тоғро рәүештә тормошҡа ашырыусы булдылар.

Беренсе биш йыллыҡтар осоронда профессиональ союздар массаларҙың инҙәги активлеген илдә индустриаллаштырыуҙың һәм ауыл хужалығын коллективлаштереүҙең ленинсе-сталинсе планын үтәүгә мобилизовать иттеләр.

Бөйөк Ватан һуғышы йылдарында профессиональ союздар, хеҙмәтсәндәрҙе Совет Армияһына бөтә саралар менән ярҙам күрһәтеүгә мобилизовать итеп, дошманды еңеү эшенә ҙур вклад индерҙеләр.

Илебеҙҙең эшселәр синыфының хеҙмәт подвигтәре совет халҡының хәтерендә һәм азатлыҡ һөйөүсе бөтә халыҡтарҙың хәтерендә мәңге һаҡланыр. Совет кешеләре, интәш Сталин, һеҙҙең: «Тыныс төҙәлеш йылдарында бик нык алға киткән кеүәтле социалистик промышленноҫте барлыҡҡа килтергән Советтар Союзының эшселәре Ватан һуғышы вағытында ысын хеҙмәт батырлығы күрһәтеп, фронтҡа ярҙам өсен кәрәкенәсле һәм ҡайнап торған эш йәйелдереләре» тигән һүҙҙәрегеҙҙе ғорурлыҡ менән ҡабул иттеләр.

Һуғышты еңеү менән тамамлап, совет халҡы халыҡ хужалығын аяҡҡа баҫтырыу һәм уны артабан үҫтереү өсөнсө ҙур хәрт менән эшләй. Социализмдан аҡрынлап коммунизмға күсеү бурысын уңышлы рәүештә хәл итә. 1946 йылдың 9 февралендә Мәскәү ҡалаһы Сталин һайлау округы һайлаушылары алдында һөйләгән тарихи телмәрегеҙҙә, интәш Сталин, һеҙҙең тарафтан һызылған граждоиҙ эштәр программаһы эшселәр синыфының һәм бөтә совет кешеләренең байрағы булып әүерелде.

Совет профсоюздары коммунизм мәктәбе, идара итеүгә өйрәтеү мәктәбе булған ҡалҙа, эшселәрҙең, хеҙмәткәрҙәрҙең инҙәги хеҙмәтен һеҙҙең тарафтан күрһәтелгән бөйөк пландарҙы тормошҡа ашырыуға юнәлтәләр.

Профсоюздар миллиондарса эшселәр, инженерҙар, техниктар һәм хеҙмәткәрҙәр массаһын социалистик ярышҡа йәлеп итәләр. СССР профсоюздары тыныслыҡ һәм демократия өсөн көрәштә актив ҡатнашалар.

Совет профессиональ союздары, бөйөк илдәрҙәге прогрессив профсоюздар менән берлектә, Профсоюздарҙың Бөтә Донъя Федерацияһын төҙөүҙә инициатор булдылар. Совет профсоюздары ныҡ һәм әҙмә-әҙлекле рәүештә халыҡ-ара эшселәр хәрәкәтенең берҙәмлеген ялҡлайҙар, тыныслыҡ һәм демократия фронтын нығыталар.

Ҡәҙерле Иосиф Виссарионович! Тыуған илебеҙ енеүле рәүештә коммунизмға табан хәрәкәт иткән шарттарҙа профсоюздарҙың коммунизм мәктәбе булыу яғынан роле үҫкән бөтөрөлөшө дәрәжәлә үҫкәнлеген, профсоюздарҙың бөтә ойоштороу һәм тәрбиәләү эштәре алдындағы талаптарҙың үҫкәнлеген беҙ тәрән рәүештә аңлайбыҙ.

СССР профессиональ союздарының X съезы киң тәнҡит һәм үҙ-үҙеңде тәнҡитләү нигеҙендә профсоюздарҙың эштәренә йомғаҡ яһаны һәм совет профессиональ хәрәкәтенең иң мөһим бурыстарын тикшерҙе. Беҙҙең съезыбыҙҙың бөтә ҡарарҙары профсоюздарҙың эшен Тыуған илебеҙ алдына, интәш Сталин, һеҙҙең тарафтан ҡуйылған бөйөк бурыстар кимәленә күтәреүгә юнәлтелде.

Ҡәҙерле йолбашсыбыҙ һәм учителебеҙ, һеҙгә, үҙебеҙҙең бөтә көстәребеҙҙе һәм белемдәребеҙҙе социалистик Ватаныбыҙҙың кеүәтен артабан нығытыу эшенә, коммунизмдың тантаналы эшенә бирергә миллиондарса эшселәр, интеллигенция һәм хеҙмәткәрҙәр исеменән ант итәбеҙ.

Социалистик ярыш байрағын тағы ла юғарыраҡ күтәрергә, хеҙмәт итештереүсәнлеген күтәреүгә һәм юғары сифатлы продукция итештереү өсөн көрәшкә ойошторалар.

Большевиктар партияһы һәм Һеҙ үҙегеҙ, интәш Сталин, хеҙмәтсәндәрҙең үҫә барған бөтә материаль-тормош һәм культура-талаптарын ҡәнәғәтләндереү тураһында хәстәрлек күреү профсоюздарҙың туранан-тура үҙ эштәре булып тора, тип әйҙәһегеҙ. Профсоюздар үҙҙәренең бөтә эшмәкәрлектәре менән был почетлы бурысты үтәүгә ынтылалар.

Илебеҙҙә киң күләм алған государство социаль страхованиеһе эшенә профсоюздар ҙур иғтибар бирәләр. Һуғыштан һуңғы биш йыллыҡта эшселәрҙе һәм хеҙмәткәрҙәрҙе социаль страховать итеүгә Государство бюджеты буйынса 62 миллиард һум аҡса бүлдәләнгән. Был хеҙмәтсәндәрҙе социаль страховать итеү мәсьәләләренә, Совет хөкүмәтенең һәм коммунистар партияһының бик ҙур иғтибар биреүен һәм хәстәрлек итеүен күрһәтә.

Культура фронтында беҙҙең илебеҙ тарафынан өлгөшелгән уңыштарҙы совет кешеләре законлы ғорурлыҡ менән билдәләйҙәр.

Профессиональ союздарҙың политик агартыу һәм культура-массовый эштәре хеҙмәтсәндәрҙең идея-политик әҙерлеген күтәреү, массаларҙа беҙҙең ғүзәл Тыуған илебеҙгә ҡарата сикһеҙ мөхәббәт, большевиктар партияһына фиҙакәр бирелгәнлек хистәрен тәрбиәләү буйынса алда торған ғүзәл бурыстарға буйһонороллан.

Советтар Союзы бөтә донъялағы демократия һәм прогресс көстәренә етәкселек итеп, ныҡлы тыныслыҡ өсөн әмә-әҙлекле көрәш алып бара, Англия-Америка империалистәре һәм уларҙың булышсылары лагеренан булған яңы һуғыш тотландырыусыларҙы фаш итә

## 1949 йылдың беренсе кварталында РСФСР-ҙың халыҡ хужалығын аяҡҡа баҫтырыу һәм үҫтереү буйынса государство планының үтәлеше йомғаҡтары тураһында

## РСФСР Статистика Управлениеһенең белдереүе

(Аҙағы. Башы 1-се битте).

РСФСР урман хужалығы Министерствоһы баҫыу һаҡлауҫы агас ултыртыу буйынса 26 станция, 12 урында яңы лесхоз, 72 лесничество һәм 27 урында урман питомнигы ойоштороло һәм РСФСР совхоздар Министерствоһы 44 урында урман питомнигы ойоштороло.

1949 йылғы башында мәҙәниәгә үткәрелгән иң беренсе йомғаҡтары шуны күрһәтә: 1948 йылда, Волга буйындағы күпселек райондарҙа короҙоҡ булыуға ҡарамаҫтан, малсылыҡтың торошо яҡшырыуҙа дауам итте.

РСФСР күләмендә тотош алғанда продукты бирә торған мал һаны 1948 йылда тыуғанлағаҫа артты: мегәҙә ере мал һаны 10 процентҡа, шул иҫәптән колхоздарҙа 23 процентҡа, сускалар һаны 61 процентҡа, шул иҫәптән колхоздарҙа 63 процентҡа, һарыҡ һәм кәҙәләр һаны 14 процентҡа, шул иҫәптән колхоздарҙа 22 процентҡа. Колхоздарҙа аттар һаны 10 процентҡа артты. Шулай уҡ малдарҙың продукты бирешсәнлеге күтәрелде.

1949 йылдың 1 кварталында мал һанының артабан артыуы һәм малдарҙың продукты бирешлеге күтәрелеүе дауам итте.

IV.

РСФСР-ҙың республикаһы һәм урындағы хужалығы буйынса 1949 йылдың 1 кварталында капиталь эштәр күләме, 1948 йылдың 1 кварталына ҡарағанда, 112 процент тәшкил итте, шул иҫәптән РСФСР-ҙың урындағы әһәмиәтле промышленность Министерствоһы буйынса — 122 процент, РСФСР-ҙың төҙөлөш материалдары промышленность Министерствоһы буйынса 149 процент, РСФСР совхоздар Министерствоһы буйынса 264 процент, вспомкомдарҙың торлаҡ төҙөлөше буйынса 111 процент, РСФСР мәғариф Министерствоһы буйынса 130 процент, РСФСР һаулыҡ һаҡлау Министерствоһы буйынса 145 процент.

РСФСР-ҙың гражҙандар өсөн торлаҡ төҙөү Министерствоһы 1949 йылдың 1 кварталында төҙөлөш-монтаж эштәре күләмен, 1948 йылдың 1 кварталы менән сағыштырғанда, 36 процентҡа арттырһа ла, 1 квартал планын үтәмәне.

V.

РСФСР автомобиль транспорты Министерствоһы 1949 йылдың 1 кварталында автотранспорт менән пассажирҙар йәрәтеү планын 115 процентҡа үтәне. 1949 йылдың 1 кварталында пассажирҙар йәрәтеү, 1948 йылдың 1 кварталы менән сағыштырғанда, 29 процентҡа артты.

**1949 йылдың 1 кварталында пассажирҙарҙе трамвайҙа йәрәтеү планы 101 процентҡа, троллейбустарҙа йәрәтеү планы 119 процентҡа үтәлде. 1949 йылдың 1 кварталында РСФСР ҡалаларының коммуналь хужалығына, 1948 йылдың 1 кварталына сағыштырғанда, 83 процентҡа артыҡ яңы троллейбус алынды.**

**1949 йылдың 1 кварталында РСФСР-ҙың 13 ҡалаһында хаҡлы таксомоторлы һәм автотранспорт менән хеҙмәтләндереү эше яңынан ойоштороло. Ҡалаларҙа автобустар паркы көн һәйге үлтыра торған биҡ уңайлы автомашиналар менән байтаҡ дарәжәлә тулыландырылды.**

**РСФСР автомобиль транспорты Министерствоһы 1949 йылдың 1 кварталында автотранспорт менән йөк ташыуҙы, 1948 йылдың 1 кварталы менән сағыштырғанда, байтаҡ арттырһа ла, йөк ташыу планы үтәлмәй ҡалды.**

VI.

**1949 йылдың 1 кварталында ҡаҡлап һатыу тауар әйләнешә күләме әйҙәнәйгә арта барыуы.**

1949 йылдың 1 мартынан алып массовый күлләнеу тауарҙарының ваҡлап һатыу хаҡтарының яңынан арҙанайтылыуы совет сәүҙәһын артабан йәйләреүгә тыуҙырҙы.

**1949 йылдың мартында массовый күлләнеу тауарҙарын: ит, балыҡ продуктылары, мал һәм үҫемлек майы, кинә-мамыҡ һәм йән тукымалары, төтенләп эшләнелгән ҡулайлыҡтар, аяҡ кейеме, ойоҡ, ойоҡ-бау изделиелә, радиоприемниктар, патефондар, велосипедтар, мотоциклдар, сәғәттәр һәм башҡа тауарҙар һатыу байтаҡ артты.**

Государствоның ваҡлап һатыу хаҡтарының яңынан арҙанайтылыуы айҡанлы колхоз базарҙарында ла хаҡтар төштө.

VII.

**РСФСР-ҙың республикаһы һәм урындағы хужалығында 1949 йылдың 1 кварталында эштәр һәм хеҙмәткәрҙәр һаны, 1948 йылдың 1 кварталы менән сағыштырғанда, 3,5 процентҡа артты.**

**Промышленностең күпселек тармаҡтары хеҙмәт итештереүсәнлеген күтәреү буйынса 1949 йылдың 1 кварталына государство планы тарафынан билдәләнгән заданиеһе үтәне. Республика һәм өлкә ҡарамағындағы промышленностә 1949 йылдың 1 кварталында эштәрҙең хеҙмәт итештереүсәнлеге, 1948 йылдың 1 кварталы менән сағыштырғанда, 13 процентҡа артты.**

*РСФСР-ҙың Статистик Управлениеһе.*

## Башҡала байрамды ҡаршылай

Һуңғы көндәрҙә өфөлә айырыуса күтәренелеш күҙәлә. Заводтарҙа, предприятиелә һәм учреждениелә агитаторҙар Беренсе Май байрамы тураһында беседалар үҙғаралар.

Май байрамына арналған социалистик ярышҡа йомғаҡтар яһала. Ҡаҙа биҙәлә һәм матур тоҫ алды. Киске күп кеше урындарҙа Май байрамына арналған тантаналы йыйылыштар үҙғарылды.

# СССР профессиональ союздарының X съезы

## 25 апрелдәге иртәнге ултырыш

Председательлек итеүсе СССР профессиональ союздары X съезының иртәнге ултырышын асып, президиумға тыныслыҡты яҡлаусыларҙың Бөтә Донъя конгрессына ҡотлау әҙерәргә тигән тәҡдим ине, тип белдерҙе. Залда кескә аҡҡыштар яңғырай.

Съезда ҡатнашыусылар кескә аҡҡыштар аҫтында бөрәсәй рәүештә тыныслыҡты яҡлаусыларҙың Бөтә Донъя конгрессына ҡотлау ҡабул ителә.

Унан һуң съезд СССР профессиональ союздары Уставы тураһында ВЦСПС секретаре итеүсе А. П. Осиповтың докладын тыңларөүгә башлай. Ҡатнаш промышленность эшселәре профсоюзының Үҙәк Комитеты председателе М. П. Кузнецов фекер алышыуҙарҙа беренсе булып сығыш яһай.

Совет профсоюздары бөтә предприятиелә заводтың эске хужалыҡ эшенә ҡарау эшен барырға тейештәр. Шуға күрә мин, ти итеүсе Кузнецов, цех һәм бригада хужалыҡ эшенә ойоштороу өлкәһендә профсоюздарҙың бурыстарын билдәләй торған махсус пункт менән Устав проектын тулыландырырға кәрәк тип һанайым.

Сталин исемендәге автозаводтың завком председателе итеүсе **И. Д. Хлыстов** совет профсоюздары алдында зур бурыстар тора, тип билдәләй. Был бурыстарҙы уңышлы үтәү сығыш эсенә тулыраҡ тәжрибәләрҙе ныҡытырға, Уставта профсоюз эштәренең яңы ойоштороу формаларын һәм методтарын билдәләргә кәрәк. Итеүсе Хлыстов, әйтырыуса, әре предприятиелә профсоюз органдарының полномочие ҡоҡтарын озайтырға кәрәк, тип өҫтәй.

Профсоюздарҙың Эстония республикаһы совет председателе итеүсе **Л. А. Малисоон**, съезд президиумына тапшырылған Устав проекты социализмдан коммунизмға күсеүҙең тарихи бурыстарын үтәүҙә совет профсоюздарының ролдәрен артабан күтәреүгә тулыһынса тәьмин итә, тип билдәләй. Ул беҙҙең илебеҙ халыҡтарының туғандарса хеҙмәттәшлек итеүенең әһәмиәтен эстон халҡы тормошҡа алынған ылғалдарҙа күрһәтә тә.

Ауыр индустрия предприятиелә төҙөлөш эшселәре профсоюзы Үҙәк Комитеты председателе итеүсе **Ф. В. Карцев**, X съезда СССР профсоюздары Уставы проектын тикшереү зур политик әһәмиәткә эйә тип белдерҙе. Итеүсе Карцев, профсоюздарҙың төп бурыстарының беренсе — эшселәрҙең производство квалификацияһын һәм культура-техник кимәлен көн һайын күтәреү бурысы Устав проектында дөрөҫ һәм өтерлек рәүештә тулы итеп яҡтыртылған, тип күрһәтә.

Иваново меданжевый комбинат фабкомы председателе итеүсе **Е. И. Миронычев**, йыһыттан һуңғы биш йыллыҡ планды срогынан алда үтәү өсөн көрәштә яңы патриотик башланғыстар тыуа, тип билдәләй. Социалистик ярыш хәҙер бөтә халыҡ хәрәкәте булып әүерелә.

Яңы Уставты ҡабул итеү, ти итеүсе Миронычев, социалистик ярышҡа боевой, оператив етәкселекте ойоштороуҙа профессиональ союздарға ярҙам итер.

Делегаттар тарафынан йылы ҡаршы алынған, Төньяҡ Корея профсоюздары берекмәһе председателе **Цой Ген Дек** Төньяҡ Корея эшселәре исеменән съезды ҡотлай. **Цой Ген Дек** үҙенең телмәрен тыныслыҡ һәм демократия өсөн көрәштә бөтә донъя хеҙмәтсәндәренең бөрәмәлеге хөрмәтенә, итеүсе Сталин хөрмәтенә аралған һүҙҙәр менән тамамлай. Был һүҙҙәр кескә аҡҡыштар менән ҡаршы алына.

Зур Кремль Дворецында ултырыштар залында. Алғы рәттә — Башҡорт АССР-ы Йылайыр бөртекле аҙлыҡ совхозының комбайнеры, Социалистик Хеҙмәт Геройы В. С. Солопин.

В. Ковригин фотоһы (ТАСС фотохроникаһы).

Йылға транспорты эшселәре профсоюзы Үҙәк Комитеты председателе **А. И. Коэткин**, совет профсоюздары эшселәре политик итеүсе тәрбиәләү эшендә зур тәжрибәләр тупланылар, тип һөйләй. Ойоштороу эштәрендә лә байтаҡ тәжрибәләр тупланды. Итеүсе Коэткин үҙ сығышының аҙағында, киң профсоюз активына һәм бөтә профсоюз члендәренә профсоюздарҙың яңы Уставында яҙылған бөтә положениеларҙың төрөн йөкмәткеһен һәм әһәмиәтен яҡшы итеп аңларға ярҙам итә торған лекциялар, методик эштәр һәм башҡа пособиелар баҫтырып сығарыуҙы ойоштороуҙың көрәклеге тураһында һөйләй.

Грузия ССР-ы башланғыс һәм урта мәктәптәр работниктәре профсоюзы Үҙәк Комитеты председателе итеүсе **А. Н. Мурусидзе**, яңы Устав проектын хуплап, профессиональ союздарҙың күп төрлө эшмәкәрлектәре тураһында һөйләй. Яңы Устав бөтә был күп төрлө эштәрҙе тағы ла юғары күтәрергә мөмкинлек бирер.

— Уставтың ойоштороу әһәмиәте зур, — ти итеүсе Мурусидзе. — Яңы Устав беҙҙең илебеҙ тормошонда профсоюздарҙың ролен күтәреүгә, хеҙмәтсәндәрҙе большевиктар партияһы тирәһенә, итеүсе Сталин тирәһенә тағы ла тығыҙыраҡ туплырға ярҙам итәсәк. (Алҡыштар).

Ҡаралдар эшләү промышленность эшселәре профсоюзы Үҙәк Комитеты председателе итеүсе **И. П. Гуреев**, съезда тикшереләсә торған Устав проекты профсоюздарҙың практик эштәренән зур тәжрибәләре туплашҡан документ булып тора, тип һөйләй. Устав большевиктар партияһы, итеүсе Сталин тарафынан беҙҙең алдыбыҙға ҡуйылған бурыстарҙы тормошҡа ашырыуҙа профсоюздарҙың ролдәрен артабан күтәреүгә ярҙам итер.

Съезд химия промышленность эшселәренең данлыҡлы стахановсыһы, производствола 42 йыл эшләгән, итеүсе **И. С. Леонтьевтың** сығышын йылы рәүештә ҡаршыланы. Итеүсе Леонтьев үҙенең батыр хеҙмәттәре өсөн Хеҙмәт Ҡыҙыл Байраҡ ордене һәм Ленин ордене менән наградланған. Ул совет власть йылдарында эшселәр тормошондағы ҙур үҙгәрештәр тураһында һөйләй.

—Мин пенсионер,—ти итеүсе Леонтьев,—ләкин мин үҙемдең тыуған заводымды ҡалдыра алмайым. Үҙемдә кес булған саҡта мин, йәштәр менән бергә, үҙ заводымдың эшселәре һәм инженерҙәре менән бергә үҙебеҙҙең Ватаныбыҙ өсөн хеҙмәт итеүемде дауам итәрәм. Был бөлдереүҙе делегаттар озаҡҡа һуҙылған алҡыштар менән ҡаршылайҙар.

Ултырыш аҙағында Болгария (ОРПС) дәйем эшселәр профессиональ союзы председателе **Райко Дамянов** һәм Австрия профсоюздары берекмәһенең вице-председателе **Готтлиб Фиала** делегаттарҙың йылы ҡаршылауында съезды ҡотланылар. (ТАСС).

## 25 апрелдәге киске ултырыш

СССР профессиональ союздары X съезының 25 апрелдәге киске ултырышында СССР профсоюздары Уставы проекты тураһында ВЦСПС секретаре итеүсе А. П. Осиповтың доклады буйынса фекер алышыуҙар дауам итте.

Кыргыҙстан профсоюздарының республикаһы совете председателе итеүсе **М. Догдуров**, совет профсоюздарының роле һәм бурыстары хәҙер, беҙҙең илебеҙ социализмдан коммунизмға ҡабан ынышлы рәүештә барған осорҙа, сиклеһеҙ үҫтә, тип һөйләй. Ул профессиональ союздар совет халҡының морал-политик берҙәмлеген һәм Советтәр Союзы халыҡтарының туғандарса хеҙмәттәшлеген нығытыу өсөн көрәшәләр тураһындағы положениеларҙе Устав проектына индереүҙең мөһимлеген билдәләп үтте.

Потребитель кооперацияһының работниктәре профсоюзының Үҙәк Комитеты председателе итеүсе **Ф. С. Таюрский**, яңы Устав профсоюздарҙың социализмдан коммунизмға ҡабан барыу юлында беҙҙең илебеҙҙең уңышлы хеҙмәт итеүе өсөн көрәштә хеҙмәтсәндәрҙең инициативаһын тағы ла юғарыраҡ күтәрә, тип билдәләй.

— Яңы Уставта столовой, магазин һәм коммуналь кон-күреш предприятиелә-ренең эштәренә массовый рәүештә контроль үткәреү эшендә профсоюз ойошмаларының бурыстары билдәләнгән, — ти итеүсе Таюрский,—был профессиональ союздарҙың үҙәк комитеттәренә һәм советтәренә зур яуаплылыҡ йөкмәтә.

Таш күмер промышленность эшселәре профсоюзының Кемерово өлкә комитеты председателе итеүсе **И. Г. Михайленко** профессиональ союздарҙың Уставы проектына байтаҡ тәҡәтмәләр индерә. Ул яңы Устав беҙҙең социалистик Ватаныбыҙҙың артабан сәскә атыуы өсөн хәрәкәткә, көрәшкә бөтә профсоюз ойошмалары өсөн һәм профсоюздың һәр бер члене өсөн боевой етәкселек булып тора, тип билдәләп үтә һәм Устав проектын хуплаға тәҡдим итә.

Азық промышленность эшселәре профсоюзы үҙәк комитеты председателе итеүсе **В. Г. Свирида**, Устав проекты прохулиҙың сифатын күтәреү өсөн көрәштә профсоюз ойошмаларының бурыстарынан береһе итеп хуйыу дөрөҫ эшләй тип күрһәтә.

Швеция профсоюздарының Үҙәк Берекмәһенең вице-председателе **Эйнар Норрман**, Албания профсоюздарынан — **Перистери Пило**, Венесуэла профсоюздарынан — **Хасус Фариа** делегаттарҙың йылы ҡаршылауында съезды ҡотланылар.

Председательлек итеүсе, Президиумға СССР профессиональ союздары Уставы тураһындағы доклад буйынса фекер алышыуҙарҙы тукататырға тигән тәҡдим ине, тип белдерҙе. Съезд фекер алышыуҙарҙы тукататыу тураһында ҡарар ҡабул итә.

ВЦСПС секретаре итеүсе **А. П. Осипов** йомғаҡлау һүҙе менән сығыш яһаны.

Итеүсе Осипов, Устав проекты буйынса съезд делегаттарының бөтә сығыштарында беҙҙең илебеҙҙең профсоюздары алдында торған хәҙерге бурыстарға яуап бирелгән яңы Уставты ҡабул итеү көрәклеге бөрәмә рәүештә таныҡты, тип. Фекер алышыуҙар съезы тикшереүенә хуйылған Устав проектының СССР профессиональ союздары Уставына ҡарата булған талаптарға яраҡлы булыуын күрһәттеләр. Делегаттар Устав проектына байтаҡ тәҡәтмәләр һәм өҫтәмәләр индерҙеләр. Улар Устав буйынса съезд тарафынан һайланған редакцион комиссия тарафынан ҡаралырҙар һәм уларҙың ҡабул итергә яраҡлы табылғандарын комиссия съезд рәҫләуына индерер.

Итеүсе Осипов Устав профсоюз ойошмаларын тағы ла нығытыр, ти; совет профсоюздары бөйөк большевиктар партияһы һәм совет халҡының гениаль рәһбәшеһы, тыуғанлыҡ һәм һөйөклебеҙ Сталин тирәһенә үҙҙәренең сәғәтларын тағы ла тығыҙыраҡ тупларҙар. Был һүҙҙәр кескә аҡҡыштар менән ҡаршылана.

Итеүсе Осиповтың йомғаҡлау һүҙенән һуң киске ултырыш ябыҡ тип итеүсе ителәә.

(ТАСС).

## *Навигация башланды*

Хәҙерҙә 28 апрелдә навигация башланды. Тәүге рейсҡа Александр Матросов исемендәге пароход һәм самоходный баржалар Бөрө районы колхоздары өсөн сәсеү орлоҡтары алып киттеләр.

Ошо көндәрҙә башҡа маршруттар буйынса ла төрлө тауарҙар менән баржалар һәм пароходтар оҙатыласаҡ.

Марксизм-ленинизм өйрәнеүселәргә ярҙамға

# Иптәш Сталинден „Марксизм һәм милли мәсьәлә“ тигән хеҙмәте тураһында

Марксизм-ленинизм классиктәре милли мәсьәләне пролетар революция һәм пролетариат диктатураһы тураһындағы мәсьәлә менән тығыҙ бәйләнештә алып бараҙар. Ленин һәм Сталин милләтселек һәм шовинизмде ениәйенсә төрөн, эшселәр синыфы төрлө милләттәрҙән булған хеҙмәтсәндәренең синфи солидарлығын нығыта алмаҫлыҡ, тип күрһәтәр. Тап шуны иҫтә тотоп ҙа марксизм-ленинизм классиктәре милли мәсьәләгә зур иттибар бирҙеләр һәм милли идеяға ҡаршы ни хыйлыу һәм әҙмә-әҙләле ҡараштәр булыуын тораҙылар.

* * *

Иптәш Сталинден «Марксизм һәм милли мәсьәлә» тигән классик әҫәре тәү башлап 1913 йылда «Милли мәсьәлә һәм социал-демократия» тигән баш астында большевистик журнал «Просвещение»ләр баҫмаһы сыҡты. Уның барлыҡҡа килеүен 1905—1907 йылдарҙағы беренсе рус революцияһы еңелгәндән һуң килеп тыуған бөтә тарихи обстановка тәлә итте.

Революцияның еңелеүе ҡотоҫҡос әҙәмтәләр килтерҙе. Ләкин «Столыпин галстуктары» есемен ҡашлап алды. Һөрөнләр һәм термәләр революционерҙәр менән тулды. Бөтә илдә ҡаратәләй реакция, революцияның киләсәгенә ышанмаусанлыҡ тыуҙы. Был шуға килтерҙе, кешеләр эшселәрҙән дөйөм, интернациональ синфи интересҡа есен ҡараштан сиҡҡа киткә башланылар, һәм иптәш Сталин әйткәнсә, «милли квартираларға» тарала һәм беренсе планға «милли проблеманы» ҡуя башланылар.

Батша хөкүмәтенең революцион эшселәргә һәм крәҫтиәндәргә ҡаршы әҙерләүҙәре милли өлкәнлектәрҙә айырыуса ҡаты булды. Великоросс шовинизмы, рус милләтенән башҡа халыҡтарҙы ирәү Столыпин реакцияһы йылдарында киң ҡолас алды һәм улар иң ҡаты формаларҙа булды. Погромдар һәм дар ағастары ҡуҙҡа ебәрелделәр. Украинала, Прибалтикала, Кавказда һәм башҡа урындарҙа черносотенецтәр бандалары хоторондолар. Батша хөкүмәте милли райондарҙың хеҙмәтсәндәренән уларҙың «азатлыҡ һөйөүҙәре» есен үс алды.

Юғарынан булған йүгәнһеҙ шовинизмға ҡаршы тубәндән, эшселәр милләттәрҙең милләтселек тулҡынын күтәрелде. Милләтселек тулҡыны торған һайын яҡынлаша барҙы, һәм эшселәр массаһын да үҙ есенә алыу хуркынысын тыуҙырҙы. Һәм синфи азатлыҡ хәрәкәте ни тиклем көсәй барһа, милләтселек шул тиклем хәбәрһеҙләү булып сәсҡа ата барҙы. Милли хәрәкәт эшселәр һәм крәҫтиәндәрҙең синфи көрәшен солғап алыу, эшселәр хәрәкәтен айырым милли отрядтәргә тарҡатыу хуркынысын килтереп тыуҙырҙы.

Ошо шарттарҙа социал-демократик партия алдына зур һәм яуаплы бурыс: үҙәктәге великоросс шовинизмы, окраиналарҙағы урындағы милләтселектәге фаш итеү, массаларҙы интернационализм рухында тәрбиәләү, синфи көрәшкә берҙәмлеген һәм айырылмаҫлығын яҡлап ҡалыу бурысы килеп баҫты. Шул уҡ ваҡытта окраина социал-демократтарының айырыуса ныҡышмалылығы талап ителде, сөнки улар милли хәрәкәт менән туранан-тура осрашалар ине.

Ләкин әле бөтә социал-демократтар ҙа был бурыстарҙы үтәй алыу кимәлендә түгел ине. Бундовсылар, Кавказ меньшевиктәре, Украина, Грузия, Армения һәм башҡа илдәрҙәге ликвидаторҙары үҙҙәре милләтселек юлына һәм милли мәсьәлә буйынса марксистик программаға ревизия яһау юлына баҫтылар. Троцкийҙең август блогы уларҙы яҡлап сыҡты.

Большевиктәрҙең программа талаптары — милләттәрҙең үҙ-үҙҙәрен билдәләү хоҡуҡтарына шулай уҡ Роза Люксембург та ҡаршы сыҡты.

Иптәш Сталинден ошо осорҙа баҫылып сыҡҡан «Марксизм һәм милли мәсьәлә» тигән китабы милли мәсьәләлә оппортунизмда тар-мар итеүҙә ғайәт зур роль уйнаны, ул милли мәсьәлә һәм бөҙҙең партиябыҙ политикаһы нигеҙҙәренең марксистик эшләнешенең классик өлгөһө булды.

Ленин иптәш Сталинден хеҙмәтенә юғары баһа бирҙе. Иптәш Сталин был хеҙмәтте яҙған саҡта уҡ әле Ленин, зур күнел күтәренкелеге менән, А. М. Горькийға былай тип хәбәр итте: «Беҙҙә бер ҡс киткес грузин Австрия буйынса һәм башҡа материалдарҙы йыйнап, «Просвещение» есен зур мәҡәлә яҙырға ултырҙы» (Ленин, XVI том, 328-се бит).

Иптәш Сталинден «Марксизм һәм милли мәсьәлә» тигән хеҙмәтен Ленин марксизмдең программа документтарҙе иҫәбенә индерҙе. Ысынлап да, Ленинден «Милләттәрҙең үҙ-үҙҙәрен билдәләү хоҡуҡтары тураһында» һәм «Милли мәсьәлә буйынса тәнҡит заметкалары» тигән мәҡәләләре менән бер рәттән, иптәш Сталинден был хеҙмәтендә милли мәсьәлә буйынса большевистик программа бик оҫта итеп һөйләп бирелгән. Бер уҡ ваҡытта ул халыҡ-ара ағеналар милли мәсьәлә буйынса большевизмдең программа декларацияһы ла ине.

Үҙенең «Марксизм һәм милли мәсьәлә» тигән хеҙмәтен иптәш Сталин милләт төшенсәһен аңлатыуҙан башлай. Һәм был аңлайышлы ла. Милләт төшенсәһенә дөрөҫ, фәнни аңлатма биреүҙән башҡа, милли мәсьәлә буйынса дөрөҫ программа эшләү мөмкин түгел.

Милләт нәмә ул?

«Милләт — ул, бөтәһенән элек, уртаҡлыҡ, кешеләрҙең мәҙәүи бер уртаҡлығы, — тип өйрәтә иптәш Сталин.— Был уртаҡлыҡ кешеләрҙең раса уртаҡлығы ла, ҡәбилә уртаҡлығы ла түгел. Хәҙерге итальян милләте римлеләрҙән, германдарҙан, этрусктарҙан, гректарҙан, ҡарттарҙан һәм башҡаларҙан ойошҡан. Француз милләте галдарҙан, римлеләрҙән, бриттарҙан, германдарҙан һәм башҡаларҙан ойошҡан. Төрлө раса һәм төрлө ҡәбилә кешеләренән милләт булып ойошҡан инглиздәр, немецтәр һәм башҡалар тураһында ла шуны уҡ әйтергә кәрәк.

Тимәк, милләт — ул, кешеләрҙең раса уртаҡлығы ла, ҡәбилә уртаҡлығы ла түгел, бәлки кешеләрҙең тарихи рәүештә ойошҡан уртаҡлығы». (Сталин. «Марксизм һәм милли мәсьәлә», 4-се бит).

Ләкин кешеләрҙең тарихи рәүештә ойошҡан һәр бер уртаҡлығын милләт тип атай булмай. Австрия, мәҫәлән, шулай уҡ кешеләрҙең тарихи рәүештә ойошҡан уртаҡлығы булып тора. Ләкин был милләт түгел, ә государство. Кешеләрҙең милли уртаҡлығын государство уртаҡлығы менән бутарға ярамай.

Милли уртаҡлыҡ государство уртаҡлығынан нәмә менән айырыла һуң? Милли уртаҡлыҡ государство уртаҡлығынан, бөтәһенән элек, шуның менән айырыла: уртаҡ тел булмаганда, милли уртаҡлыҡ һис тә була алмай, ә государство есен уртаҡ тел һис мотлаҡ түгел. (Билдәле, официаль тел түгел, ә халыҡтарҙың һөйләшеү телдәре тураһында һүҙ бара). Ләкин тел уртаҡлығы — ул әле милләттең характерле билдәләренән береһе генә. Кешеләр бер телдә һөйләшеп тә, уларҙың төрлө милләттән булыуҙары мөмкин. Мәҫәлән, америкалылар менән инглиздәр бер телдә һөйләшәләр, ләкин ике төрлө милләт булып торалар.

Ни есен һуң ул шулай? Бөтәһенән элек шуның есен, сөнки улар бергә йәшәмәйҙәр, ә төрлө территорияларҙа йәшәйҙәр. Милләт ул — оҙаҡҡа һуҙылған һәм регуляр рәүештәге аралашыу, кешеләрҙең быуындан-быуынға бергәләшеп йәшәүе һөҙөмтәһендә генә тыуа. Э уртаҡ территориянан башҡа быныҡ булыуы мөмкин түгел. Шуның есен территория уртаҡлығы шулай уҡ милләттең характерле черталарынан береһе булып тора.

Ләкин был әле бөтәһе лә түгел. Быныҡ башҡа быныҡ есен милләттең айырым әлементарен бер бөтен итеп уҡмаштырыусы экономик бәйләнеш кәрәк. Экономик тормош уртаҡлығынан башҡа милләттең булыуы мөмкин түгел.

Аҙаҡ килеп, милләткә берләшкән кешеләрҙең рухани төҙөлөшө үҙенсәлектәре мөһим әһәмиәткә эйә булып тора. Культура уртаҡлығында ҡәүәләнгән психик ҡоролош уртаҡлығы ла милләт есен характерле билдәләренән береһе булып тора.

«Милләт — тарихи рәүештә ныҡ урынлашҡан тел, территория, экономик тормош уртаҡлығы һәм культура уртаҡлығында күренгән психик ҡоролош уртаҡлығы ул», — ти иптәш Сталин. (Шунда уҡ, 6-сы бит).

Икенсе Интернационалдың милли мәсьәлә буйынса теоретиктәре Отто Бауэр һәм Шпрингер милләткә антимарксистик аңлатма бирҙеләр. Милләткә аңлатма биргәндә, улар метафизиктәрсә уның характерле черталарының береһен генә, мәҫәлән, тел уртаҡлығы менән характер уртаҡлығын ғына алғандар.

Милләткә былдай фәнни нигеҙҙә булмаған аңлатманы фаш итеп, иптәш Сталин, күрһәтелгән билдәләренән барығы ла бергә булғанда ғына милләт була ала, тине. Милләттән милләт булыуҙан туҡталыуы есен был билдәләренән береһенән генә булмауы ла етә.

Шпрингерҙы, «Милләт ул—бер төрлө фекер йөрөтә торған һәм бер төрлө һөйләшә торған кешеләрҙең союзы» Бауэр тағы ла алыҫыраҡ китте. Ул: — «Милләт — әҙмәүил уртаҡлығы ерлегендә характер уртаҡлығы менән үҙара бәйләнгән кешеләрҙең йыйылмаһы ул» — ти.

Иптәш Сталин Бауэрҙең һәм Шпрингерҙең был марксистик һәм фәнни булмаған аңлатмаларына емергес тәнҡит яһаны.

Иптәш Сталин «Милләт ул—билдәле бер эпоханың, күтәрелеш барыусы капитализм эпохаһының тарихи категорияһы», тип өйрәтә. «Феодализмдең бетеү процессы һәм капитализмдың үҫеү процессы, тип яҙа ул, — бер үк ваҡытта кешеләрҙең милләт булып ойошоу процессы ла булып тора. Көнбайыш Европала эш, мәҫәлән, шулай бара. Инглиздәр, француздар, германдар, итальяндар һәм башҡалар — феодализмдең ваҡланыуы өсөнән тантана итеүсе капитализмдың еңеүе барышында милләт булып ойоштолар»... (Сталин. «Марксизм һәм милли мәсьәлә», 10-сы бит).

Ләкин Көнбайыш Европа есен тағы ла шул нәмә характерле, бында милләттәрҙең барлыҡҡа килеүе, шуның менән бергә, уларҙың үҙ алдына йәшәүсе милли государстволарға әүерелеүе тигән һүҙ булды.

Көнбайыш Европала эш бер ни тиклем башҡасараҡ булды. Бында үҙ-үҙенә оборонаһыу (төрктәрҙең, манголдарҙың һәм башҡаларҙың һөжүме һөҙөмтәһенә) талаптары менән тәьләтелгән үҙәкләштерелгән государстволар төҙөү феодализм бөтөрөлгәнгә тиклем, шулай булғас, милләт ойошҡанға тиклем булды. Шунлыҡтан бында милли государстволар үҫмәнеләр һәм үҫә лә алманылар, э бер нисә милләттән, әҙәттә бер кеселе, хакимлек итеүсе милләттән һәм бер нисә кешеһе, бәйләндерелгә милләт-

(Аҙағы 3-сө битте).

# Комсомолдың Өфө ҡала активе йыйылышы

Өфө ҡалаһы Башҡорт АССР-ы Министрҙар Советының залында ВЛКСМ-дың ауыл райондары секретарҙәре ҡатнашлығында комсомолдың Өфө ҡала комсомол активының йыйылышы булып үтте. Йылышта ВЛКСМ-дың Өлкә Комитеты секретары ингеш Саяпов «ВЛКСМ-дың XI съезы йомғаҡтары тураһында» доклад менән сығыш яһаны.

— Өфө йылдың 29 мартынан 8 апреленә тиклем ВЛКСМ-дың XI съезы булып үтте, — ти докладсы, — съезд ВЛКСМ Үҙәк Комитетының отчетын һәм комсомолдың мәктәптәге эше тураһындағы докладын тыңланы һәм тикшереп, ВЛКСМ Уставына үҙгәрештәр индерҙе. ВЛКСМ Үҙәк Комитетын һәм Үҙәк Ревизия комиссияһын һайланы.

— Коммунизм төҙөүсе йәштәр съезы, — тип дауам итә ингеш Саяпов, — тотош миллионлы комсомолдың политик һәм ойоштороулыҡ берҙәмлеген, уның Тыуған илгә икһеҙ-сикһеҙ бирелгәнлеген, большевиктар партияһы һәм совет йәштәренең иң яҡын дуҫы һәм учителе ингеш Сталин тирәһенә тағы ла нығыраҡ тупланганлығын күрһәтте.

Унан һуң ингеш Саяпов йәш буынды тәрбиәләүҙә хеҙмәттең иң кеҫле средство икәнлеге тураһында һөйләне. Ул ВЛКСМ-дың 30 йыллығы һәм XI съезы хеҙмәтенә йәйелдерелгән социалистик ярыш республикабыҙҙың йәштәре юғары хеҙмәт күрһәткестәренә өлгәшеүҙәре тураһында туҡталды.

Докладсы комсомолдың партия ойошмалары етәкселегендә йәштәр араһында марксизм-ленинизм идеяларын пропагандалауҙағы эшенә туҡталды.

Унан һуң докладсы комсомол мәғарифе селтәре менән етәкселекте йомшартҡан Госбанк, трамвай һәм Өфө станцияһы комсомол ойошмаларын тәнҡитләй. Уларҙа занятиеларҙың әҙерлекһеҙ, формаль үткәрелеүҙәре, тыңлаусыларҙың түбән активлектәре тураһында фактылар килтерҙе.

— ВЛКСМ-дың XI съезы комсомолдың мәктәптәге эшенә айырыуса иғтибар бирҙе, — тип дауам итте, ингеш Саяпов. — Совет халҡы коммунизм төҙөү бурысын хәл иткән осорҙа мәктәптәрҙең роле айырыуса зур. Был хәл үҙен аҡлаған йәш буынды коммунистик рухта тәрбиәләү өсөн большевиктар партияһына ярҙам итеүҙә мәктәп комсомол ойошмалары алдында тағы ла зур бурыстар ҡуя. Баланың күп кенә мәктәп комсомол ойошмалары укыусыларҙы тәрбиәләүҙә директорҙарҙың һәм укытыусыларҙың ин яҡын ярҙамсылары булып әүерелделәр. 1-се номерле мәктәп комсомолдарынан өлгәшеүҙәренә 98,5 процент тәшкил итә. Ә 49-сы номерле мәктәптән комсомол ойошмаһы (секретары ингеш Иванова) комсомолдарҙың 100 процент өлгәшеүҙәренә иреште.

Унан һуң ингеш Саяпов ВЛКСМ Уставына үҙгәртмәләр индереләге тураһында һөйләне.

— Уставҡа үҙгәртмәләр һәм өҫтәмәләр индерергә, — ти докладсы, — йәштәрҙе коммунистик рухта тәрбиәләүҙә һәм улар араһында идеологик мәсьәләләрҙе әртабан көсәйтеүҙә боролош яһарҙаҡ.

Докладсы ВЛКСМ-дың XI съезы комсомолға ҡабул итеүҙәге кандидатлыҡ стажының бөтөрөлөүе, 14 йәшкә еткән алдынғы совет йәштәренең тураһан-тура ВЛКСМ-ға член булып инә алыуҙары, ВЛКСМ членҙәренең хоҡуктары һәм үҙҙәрҙың бурыстары тураһындағы ҡәҙер, тураһында һөйләне.

— Съезд ВЛКСМ Уставының яңы редакцияһын раҫланы, — ти һүҙен тамамлап, ингеш Саяпов, — был комсомол ойошмаларының ҡулында совет йәштәрен коммунистик рухта тәрбиәләүҙә кеҫле ҡорал ул. Хәҙер ВЛКСМ-дың XI съезы ҡарарҙарын комсомолсылар һәм йәштәр араһында киң күләмдә аңлатыу эштәре алып барыу, комсомол ойошмаларының һәм уның активтәренең ил мөһим бурысы булып тора.

Доклад буйынса фекер алышыуҙарҙа беренсе булып ВЛКСМ-дың Ленин район комитетә секретаре ингеш Беклимышева һүҙ алды.

— Һуңғы ес ай эсендә, — ти ул, — райондың 300-ҙән артыҡ алдынғы йәштәре комсомол сафына ҡабул ителде. Бигерәк тә телеграф, яҙыу машиналары һәм агрегат заводтарының комсомол ойошмалары союздан тыш йәштәр араһында эшләүҙе һиҙелерлек яҡшыртҡылар.

— Паровоздар ремонтлау заводының йәш эшселәре, — тип һүҙен башланы завод комсомол комитетенең секретаре ингеш Сорокин, — ВЛКСМ-дың XI съезын производствола яңы уңыштар менән ҡаршы алдылар. Был көнгә 59 комсомолец бер йыллыҡ, 30 комсомолец ярты йыллыҡ эш нормаһын үтәне. Хәҙер 198 ВЛКСМ членс 1951 йыл эсебенә продукция бирә.

ВЛКСМ-дың Жданов район комитеты секретаре ингеш Золотарев үҙенең сығышын йәш кадрҙар әҙерләү мәсьәләһенә арнай.

— ВЛКСМ-дың XI съезының комсомолдың мәктәптәге эше тураһындағы резолюцияһы юғары уҡыу йорттары алдында бик зур бурыстар ҡуйҙы. Был бигерәк тә беҙҙең район осон характерле. Беҙҙә 2400 комсомолец эсенә алған 3 юғары уҡыу йорто һәм 4 техникум бар. Улар быйылғы уҡыу йылында ғына 280 врач, 75 зоотехник, 125 инженер, бөтәһе 1080 йәш специалистар әҙерләп сығарасаҡ. Комсомолдың район комитеты һәм тәүге ойошмалары студенттар араһында эшләүҙе яҡшыртыуҙа практик саралар күрәләр.

10-сы номерле урта мәктәптең өлкән пионер вожатыйы ингеш Соколова съезд ҡарары мәктәп комсомол ойошмаларының эшен активләштереүҙә этәргес көс булыуын әйтте.

— Өфө текстиль комбинатының комсомолецтәре һәм йәштәре, — тине үҙенең сығышында комсомол комитеты секретаре ингеш Ғәбдрахманов, — ВЛКСМ-дың XI съезы хеҙмәтенә планҙан тыш 90 мең метр туҡыма, 9 тонна ең бирҙеләр. Бынан тыш 1 тонна мамыҡ һәм 1200 килограмм епкә экономия яһанды.

Фекер алышыуҙарҙа ВЛКСМ-дың Киров район комитеты секретаре Сибергев, ВЛКСМ-дың Агрегат заводы ойошмаһы секретаре Терегулов ВЛКСМ-дың Өфө ҡала комитеты секретаре Гончар ингеш ҡатнаштылар.

ВКП(б)-ның Өлкә Комитеты секретаре ингеш Баһанов йыйылышта зур телмәр менән сығыш яһаны.

Өфө ҡала комсомол активе йыйылышы тикшерелгән мәсьәлә буйынса ҡарар ҡабул итте.

*Матбуғат күҙәтеү*

# Малсылыҡ мәсьәләһе менән һәр яҡлап һәм серьез рәүештә шөғөлләнергә

Уҡыу районы республикабыҙҙың топ малсылыҡ райондарының береһе. Был районда республика колхоздарының государствоға малсылыҡ продукцияһы тапшырыу планының әһәмиәтле өлеше үтәлә. Уҡыу районы колхоздары йыл һайын башҡа райондарға йөҙҙәрсә баш йәм аттар һаталар. Район колхоздары общественный малсылыҡ планын үтәүҙе һуғышҡа тиклемге кимәлгә еткереү алдында торалар. Ә кәзә-һарыҡтар буйынса план үтәлеше һуғышҡа тиклемге кимәлдән артып та китте инде.

Бына шуның өсөн дә, ВКП(б)-ның Уҡыу районы органы булған «Сталин байрағы» газетаһының биттәренә малсылыҡ мәсьәләһе серьез урын алып торорға тейешле ине. Был мәсьәлә менән район газетаһы һәр бер номер һайын ныҡлы итеп шөғөлләнергә бурыслы ине. Дөрөҫ, «Сталин байрағы» айырыуса үҙенең февраль, март айы номерҙәрендә колхоздарҙа общественный малсылыҡты үҫтереү, уны юғалтыуҙың ҡышлатып сығарыу мәсьәләләренә бер ни тиклем әһәмиәтле иғтибар бирә башлаған. Мәҫәлән, март айында малсылыҡҡа арнап баҫмаҫәлә биргән, малсылыҡ работниктәре алдынғыларының мәрәҙәгәтен баҫып сығарған, «Урнәк» колхозының алдынғы йылҡысыларының эш тәжрибәһен уңышлы ғына күрһәтеп бер очерк биргән.

Ләкин ошо ыңғай фактлар менән бер рәттән малсылыҡ мәсьәләһен яҡтыртыу тәңгәлендә «Сталин байрағы»ның эш практикаһында серьез етешһеҙлектәр ҙә бик күп әле. 1949 йылдың үҙған ес айында газета биттәрендә бер генә тапҡыр ҙа малдарҙы тышлатыуҙағы тревогалы етешһеҙлектәр тураһында тәнҡит мәҡәләһе бирелмәгән.

Күрәһең, газета был серьез мәсьәләләрҙән читтә торған, шуға күрә малсылыҡ работниктәренә алдан иҫкәртеү яһарлыҡ, общественный малсылыҡты артабан үҫтереүгә серьез торыҫ булған етешһеҙлектәрҙе фаш итерлек тейешле материалдар бирә алмаған.

Газетаның 6—7-се номерҙә баҫылған «Сатра буйҙарында» исемле очерк күҙәк, алдынғы йылҡысыларҙың эш тәжрибәһен күрһәтеү һәйбәт эш, әлбиттә. Алдынғылар трибунаһын йышыраҡ биргәндә, малсылыҡ өлкәһендә алдынғы методты нигеҙләрәк итеп пропагандалағанда тағы ла яҡшыраҡ булыр ине. Ҡыҙғанысҡа ҡаршы, ошо ес ай эсендә бары бер генә тапҡыр «Бруцеллез—йоғошло ауырыу» тигән бер белгес мәҡәләһе һәм алдынғылар эше тураһында бер очерктан башҡа бер ни ҙә бирелмәгән. Бынан тыш, колхоздарҙағы малсылыҡ эшенең өлгөлө йүнәлеше тураһында ике-ес кенә информацион материал бирелгән.

«Сталин байрағы» айырыуса общественный малдың токомсолоғон яҡшыртыу мәсьәләһен күҙ уңынан төшөргән. Газета биттәрендә был мәсьәләгә арнаған бер генә материал да күрмәҫһең. Ә Уҡыу районында малдарҙың токомон яҡшыртыу — ул иң серьез саралар күреп хәл итеүҙе талап иткән мәсьәләләрҙең береһе. Район газетаһы биттәрендә малсылыҡ работниктәре, был өлкәләге ауыл хуҡалығы белгестәре бик аҙ сығыштар яһайҙар. Был газета редакцияһының авторҙар менән, айырыуса малсылыҡ работниктәре менән, йомшаҡ әйтәнеш тотҡандығын күрһәтә торған факт ине.

«Сталин байрағы» газетаһының биҙнесе номерҙә баҫылған малсылыҡ алдынғыларының район хәйләмәһе, район малсылыҡ работниктәренә мәрәҙәгәт итеп, «1949 йылда һәр бер ине малдың ҡолон, быҙау, бәрәс биҙтереүенә ирешәйек», — тип яҙғы. Был бик серьез сәҙырыу. Совхоз общественный малсылыҡты үҫтереүҙең государство планын төрөнсә ашырыу буйынса ныҡлы көрәшкә башланылар. Баҫыу-һаҡлауҙы үҙгән полосаларҙы ултыртыу планын арттырып үтәү осон бөтә саралар күрелә. Һуңғы бер-ике көн эсендә генә 28 гектар майҙанда аҫаҫ ултыртылды. Был эш биҙгәк тә Ворошилов, Тимирязев исемендәге колхоздарҙа яҡшы бара. Был колхоздар бишәр гектар майҙанда аҫаҫ ултыртылар һәм ошо бер-ике көн эсендә планды арттырыу үтәйәсәктәр.

Бер ҙә ваҡытта өлгөргән ерҙәрҙе һайлап тырматыу, һөрөү һәм сәсеү эштәре бара. «Сыртлан» колхозында 70 гектар, Тимирязев исемендәге колхозда 48 гектар ер тырматылды, «Октябрь» колхозы члендәре 12 гектар көнбағыш сәстеләр. «Динамо» колхозында бойҙай сәсеү эштәре башланды. Тәүге көндә бында 8 гектар бойҙай сәселде.

Ҡаран, Бүҙәк МТС-тарының трактор бригадалары «Урҙай» һәм «Кес» колхоздарында өлгөргән ерҙәрҙе һайлап һөрөүгә башланылар.

## Ирте культуралар сәсеү эше Беренсе Майға тамамланасаҡ

БАЙМАҠ. (Телефон аша). Райондың алдынғы Чалов исемендәге колхозы (председателе ингеш Лопахин) осенсе көн ирте культуралар сәсә. Был ес көндә бөтәһе 137 гектар бойҙай сәселде.

Баҫыусылыҡ бригадалары, звенолар араһында яҙғы сәсеү эштәре үҙ ара йәйәҙерелгән социалистик ярыш менән алып барыла. Колхоз Беренсе Май байрамына ирте культуралар сәсеү планын үтәү сығыу йәмләнәһен әйтә. Хәҙер бөтә кес ошо бурысты намыҫ менән үтәп сығыуға туплангән. Баҫыуҙа 6 сәсеҫ машинаһы эшләй.

Ирте культуралар сәсеү эше башҡа колхоздарҙа ла башланды. Баланкин исемендәге колхоз 100 гектар майҙанда сәсеү үткәрҙе. «Ирәндек», Каганович, Молотов исемендәге колхоздарҙа ла был эш ҙурҙы темп менән алып барыла.

И. Зарипов.

## Өлгөргән ерҙәрҙе һайлап тырмата башланылар

БАҠАЛЫ. (Телефон аша, үҙ хәбәреҙебеҙҙән). Райондың айырым колхоздары яҙғы баҫыу эштәренә башланылар. Карл Маркс исемендәге колхозда 60 гектар ер тырматылды һәм 42 гектар ергә культивация үткәрелде. Шулай уҡ Ленин исемендәге колхоздың члендәре лә өлгөргән ерҙәрҙе тырматыуға һәм культивацияларға башланылар.

«Коммунар», «Бордош тамаҡ», «Гүзәк» һәм башҡа колхоздарҙа ла баҫыу эштәре алып барыла.

Х. Ғәлимов.

РЕСПУБЛИКАБЫҘ БАҪЫУЗАРЫНДА

## Яҙғы эштәрҙең фронты киңәйә

БҮЗДӘК. (Телефон аша). Райондың колхоздарында баҫыу эштәренең фронты көндән-көн киңәйә бара. Ҡышҡы сәсеүлектәрен азыҡландырыу тиҙлә ҙурта, ойошкан рәүештә үтәрәҙе. 1.600 гектар урынына бөтәһе 1.712 гектар ҡышҡы азыҡландырылды.

Райондың колхоздары һәм МТС-тары төбөнтөлө үҙгәртеүҙең сталинсе планын тормошҡа ашырыу буйынса ныҡлы көрәшкә башланылар. Баҫыу-һаҡлауҙы үҙгән полосаларҙы ултыртыу планын арттырып үтәү осон бөтә саралар күрелә. Һуңғы бер-ике көн эсендә генә 28 гектар майҙанда аҫаҫ ултыртылды. Был эш биҙгәк тә Ворошилов, Тимирязев исемендәге колхоздарҙа яҡшы бара. Был колхоздар бишәр гектар майҙанда аҫаҫ ултыртылар һәм ошо бер-ике көн эсендә планды арттырыу үтәйәсәктәр.

Бер ҙә ваҡытта өлгөргән ерҙәрҙе һайлап тырматыу, һөрөү һәм сәсеү эштәре бара. «Сыртлан» колхозында 70 гектар, Тимирязев исемендәге колхозда 48 гектар ер тырматылды, «Октябрь» колхозы члендәре 12 гектар көнбағыш сәстеләр. «Динамо» колхозында бойҙай сәсеү эштәре башланды. Тәүге көндә бында 8 гектар бойҙай сәселде.

Ҡаран, Бүҙәк МТС-тарының трактор бригадалары «Урҙай» һәм «Кес» колхоздарында өлгөргән ерҙәрҙе һайлап һөрөүгә башланылар.

## *Ылҡысылық алдынғылары тәжрибәһенән*

Ат — ауыл хуҡалығында, транспортта һәм ил һаҡлауҙа зур әһәмиәткә эйә. 1948 йыл, һуғыштан һуң, беҙҙең илдә колхоз ылҡысылығында ҡыйынлыҡ йылы булды. Был йылды колхоздарҙа ылҡыларҙың һаны 14 процентҡа арты, һәр бер 100 бейәгә, һуғыштан элекке ин яҡшы йылдарға ҡарағанда, күп артыҡ ҡолон алынды. Ошо һөҙөмтәлә Ҡазағстан, Украина Союзының республикаларҙа, Астрахань, Ростов, Сталинград, Воронеж һәм башҡа шундай ҡайһы бер өлкаларҙә ылҡысылыҡты үрсетеү планы арттырып үтәлде. Тик үҙған 1948 йылда ғына ылҡыларҙы уңышлы үрсетеү осен 249 йылҡы тарауысҡа Социалистик Хеҙмәт Геройы исеме бирелде.

Башҡортостандың ылҡысылыҡ алдынғылары һуғыштан һуңғы йылдарҙа зур ғына уңыштарға ирештеләр. Ҡыйғы районы Киров исемендәге колхоз ылҡысылары 28 бейәнән 28 ҡолон, Өфөлә районы «Серп и молот» колхозында 50 бейәнән 49 ҡолон, Бүҙәк районы «Октябрь» колхозында 23 бейәнән 23 ҡолон, Уҡыу районы «Урнәк» колхозында 78 бейәнән 77 ҡолон алып үҫтерҙеләр.

Алдынғы ылҡысыларҙың эш тәжрибәһе нәмәгә өйрәтә һуң?

Ин әлек тороҡтороу сезонына әйырҙарҙы дөрөҫ һәм юғары сифатлы файҙаланыуға әҙерләргә кәрәк. Ә тороҡтороу осоронда айырға норма менән 6 килограмм һоло, 1 килограмм көрпә, 10—12 килограмм сифатлы бесән, 6—8 йоморт-ҡа, 100 грамм шәкәр, йәшел үлән ашатырға кәрәк. Был сакта айырҙы скмәскә, таҙа тоторға кәрәк. Айырҙарға тороҡтороу нагрузкаһы уның йәшенә, көрәгенә һәм спермаһының сифатына ҡарап бирелә. Айырҙың кесән һаҡлар осен бейәләрҙе тороҡтороуға әҙерләүҙең әһәмиәте бик зур. Бейәләрҙе тороҡтороуға әҙерләгәндә уларҙың көрәгенә һаҡларға кәрәк. Ябык, хәлһеҙләнгән бейәләр тороҡмайҙар. Тороҡтороу сезонында ябык бейәләрҙе яҡшы ашатырға кәрәк. Уларға шыттырылған һоло йәки ҡыҙырылған арыш бик файҙалы. Бейәләр ҡолонлағас та уның беренсе теләгән бутҡа өбәрмәҫкә, әгәр уныһы үткәреһе инкенсе теләк тыуғас та тороҡторорға кәрәк. Бейәнең теләгән ваҡытында асыу осен пробник айыр тотоу ҙа бик файҙалы. Әгәр ҙә бейә ҡат-ҡат һәм озаҡ кондор буйы теләк хәлендә булып та, бер ҙә тороҡмаһа, ундай бейәне ветврачҡа күрһәтергә кәрәк, был хәл уның енес аҙағында бөрәр үҙгәреш барлығы, уның ауырыуға һабышҡанлығын күрһәтә.

Партия һәм хөкүмәт үҙенең һуңғы ҡарары менән бөтә бейәләрҙең дә ҡолон алыу бурысын ҡуя. Бөтә бейәләрҙе лә айырҙан тороҡтороу, бейәне ҡолон ташлауҙан һаҡлау, алынған ҡолондарҙы юғалтыуһыҙ үҫтереү ылҡысылыҡта тәп бурыс булып тора.

Ылҡысылыҡ алдынғылары ҡолонды таҙа һаҡлауға тағы ла нығыраҡ иғтибар итәләр. Быуаз бейәләрҙе ҡолон ташлауҙан һаҡлар осен ауыр эштән ҡотҡарырға, енел эшкә генә файҙаланырға, ябыҡландырылғандарын бөтөнләй эштән ҡотҡарырға, яҡынға һәм минераль матдәләргә бай булған азыҡтар бирергә, саф һауала, көтөүлектә йөретергә кәрәк. Бейәне ҡолонлаған сакта яҡшы ҡаршы алырға, ҡолонды тик осә һөтө менән генә тәрбиәләргә, һөтө булмаған бейәләрҙең ҡолондарын яңы ғына һауған ыһыр һөтөнән бер литрҙан 50 грамм шәкәр һалып ошо һөт менән тәрбиәләп үҫтер

# Тыныслыҡты яҡлаусыларҙың Бөтә Донъя конгресендә

**ПАРИЖ**

ПАРИЖ, 25 апрель. (ТАСС). Тыныслыҡты яҡлаусыларҙың Бөтә Донъя конгресенең бөгөнгө иртәнге ултырышы Италия делегаты Доннини председателегенә үтте.

Конгресс ултырышында төрлө илдәрҙән килгән делегаттарҙың сығыштары дауам итте. Телмәрҙәр менән: Франциянын Көнбайыш Африкаһынан делегат, Ләкәр профсоюздар берләшмәһенең генераль секретаре Ги Аббас, Ираҡтың демократик ойошмалары делегаты Искәндәри, Бельгия делегаткаһы Брюнфант Стен, Англия парламенты депутаты Плэтте-Миллс, Италия антифашисе Руффо, Албания делегаты ғилми институт директоры доктор Манол Кономи, Франциянын элек һуғышта ҡатнашыусылар һәм хәрби пленныйҙар ассоциацияһы вәкиле Барраль, Югославияныҡ йәштәре вәкиле Шестан, студенттәрҙең халыҡ-ара союзы делегаты Громан, Индия делегаты Шалвенкар, Венгрия ойошмалары вәкиле Лөшонди һәм СССР фәндәр академияһының вице-президенты В. П. Волгин сығыш яһанылар.

Тыныслыҡты яҡлаусыларҙың Бөтә Донъя конгресен Француз ҡатын-ҡыҙҙары делегацияһы, Италия халыҡының ҡатын-ҡыҙҙар, профсоюздар, йәштәр һәм Италияның башҡа демократик ойошмалары вәкилдәренән торған делегацияһы ҡотланы.

Италия вәкилдәре Конгресҡа итальян халыҡының тыныслыҡты яҡлап һәм Атлантик пактҡа ҡаршы көрәшеүе тураһында һөйләнеләр һәм Конгресты итальян халыҡының ярҙам итәсәгенә ышандырғылар.

Президиумға Конгрестең эмблемаһы— тыныслыҡ күгәрсене һүрәте төшерелгән күк байраҡ тапшырылды. Уға тыныслыҡты яҡлап һәм Атлантик пактҡа ҡаршы көрәшергә саҡырыусы лозунг яҙылған.

Италияның мәрмәр ташын эшкәртеүсе заводтарынан береһенең эшселәре Конгресҡа аҡ мәрмәрҙән эшләнгән күгәрсен тапшырғылар.

Академик Волгиндың сығышынан һуң иртәнге ултырыш ябылды.

ПАРИЖ, 25 апрель. (ТАСС). Бөгөн кис менән Парижда тыныслыҡты яҡлаусыларҙың Бөтә Донъя конгресе үҙенең эшен тамамланы.

Ив Фарж (Франция) председателлегендә үткән һуңғы ултырыштә күп кенә делегаттар, шулар иҫәбендә Тәүфиҡ Туби (Израиль парламентында ғәрәп депутаты), Норман (демократ — юристарҙың халыҡ-ара ассоциацияһы), Гропек (журналистарҙың халыҡ-ара ойошмаһы), Пабло Неруда (Чили), Турсун-Заде (СССР) һәм башҡалар сығыш яһанылар.

Конгресте Француз халыҡының күп һандағы делегацияһы һәм Триест ҡатын-ҡыҙҙары делегацияһы ҡотланы.

Триест делегацияһы Конгресҡа алтын менән сигелгән шундай яҙыулы ҡыҙыл байраҡ тапшырҙы:

«Триест семьялары — тыныслыҡты яҡлаусыларҙың Бөтә Донъя конгресенә».

Унан ары Конгрестең ойоштороу комиссияһының эше тураһында доклад менән ошо комиссияның председателе Ги де Буассон (демократик йәштәрҙең Бөтә Донъя федерацияһы) сығыш яһаны.

Конгрестең ойоштороу комиссияһының доклады һәм уның тарафынан тәҡдим ителгән резолюция Конгресс делегаттары тарафынан бер тауыштан раҫланды. Франциянын атаҡлы художнигы Пабло Пикассо Конгресс комитетына живопись, эҫәбиәт һәм кинематография илкәнендә тыныслыҡты нығытыуға булышлыҡ итеүсе күренекле хеҙмәттәр өсөн йыл һайын биреләсәк Тыныслыҡ Премияларын раҫлау тураһында ингән тәҡдимдең тексын уҡыны.

Тыныслыҡты яҡлаусыларҙың Бөтә Донъя конгресенең Манифесен эшләү комиссияһы председателе француз яҙыусыһы Лун Арагон Конгрестең донъяларғы барлыҡ халыҡтарға юнәлтелгән Манифесе проектының тексын уҡыны.

Конгресс тыныслыҡты яҡлаусыларҙың Бөтә Донъя конгресенең Даими комитетен төҙөү тураһында ҡарар ҡабул итте һәм унын составын раҫланы. Унан ары йыл һайын бирелә торған Тыныслыҡ Премияһы индереү тураһындағы тәҡдим бер тауыштан раҫланды.

Конгрестә ҡатнашыусылар тыныслыҡты яҡлаусыларҙың Бөтә Донъя конгресенең Манифесе тексын зур рухлылыҡ менән ҡабул иттеләр. Был тарихи документтан Лун Арагон тарафынан әйтелгән һүҙҙәр бөтә залдың алҡыштар һәм ҡотлау тауыштары дауылына күмелделәр.

Ҡәләм менән яҙып күрһәтә алмаҫлыҡ тантана сирек сәғәт буйына дауам итте. «Марсельеза» яңғырана һәм янынан ҡосаҡ алҡыш башланы.

Шунан һуң председателлек итеүсе Ив Фарж Конгрестең составы тураһында мәғлүмәттәр инлан итте. Ул, Конгрестең эшенә 72 илдең обществоносенән вәкил булып килгән 2.005 делегат ҡатнашты, тип билдәләне.

Бөҙ дәйем тыныслыҡ өсөн яҡшы эшләнек. Бөҙ үҙегеҙҙең халыҡтарығыҙға бөҙҙән посланиелә ребөҙҙә алып китегеҙ. Тыныслыҡ отон алыныр.

Мин Бөтә Донъя конгресен ябыҡ тип инлан итәм һәм һеҙгә: тиҙҙән күрешкәнгәсә хуш булып торогоҙ, тим.

Залда янынан «Марсельеза» яңғырана һәм залдың барлыҡ мейеш терҙенән ҡотлау тауыштары һәм овация аҡылды.

**ПРАГА**

ПРАГА, 25 апрель. (ТАСС). Тыныслыҡты яҡлаусыларҙың Бөтә Донъя конгресенең Прагалағы өлөшөнөң киҫәге киске ултырышында Германия, Венгрия, Ҡытай, Румыния, Иран, Польша һәм башҡа илдәрҙең вәкилдәре сығыш яһанылар.

Католик священник Горак урындағы католиктәрҙең барыһын да тыныслыҡ һәм халыҡтар араһында дуҫлыҡ хаҡына берләшергә саҡырҙы. Прага епископы һәм Чехословакияның милли сиркәүе башлығы Новак та Конгрестең Прагалағы ҡатнашыусыларына шундай уҡ саҡырыу менән мөрәжәғәт итте.

Демократик Греция делегаты Гропос Грецияның Ваҡытлы Халыҡ-Демократик Хөкүмәтенең тыныслыҡты яҡлаусыларҙың Бөтә Донъя конгресенә, Генераль ный Ассамблеяға һәм бөтә донъя демократтарына Грецияла туғандарҙың бер-береһен үлтереү һуғыштарын туҡтатыу һәм тыныслыҡ, тәртип урынлаштырыу тураһындағы мөрәжәғәтен уҡыны.

Конгрестә ҡатнашыусылар совет делегаткаһы Асланованың телмәрен зур иғтибар менән тыңланылар, ул Конгрестә ҡатнашыусыларҙы Советтәр Союзының ҡатын-ҡыҙҙары исеменән ҡайнар рәүештә ҡотланы.

Бөҙ — тыныслыҡты һәм демократияны яҡлаусылар — күпбөҙ, тине Асланова, беҙ кешелек донъяһының яҡты киләсәһен яҡлай алырбыҙ, беҙ азат, бәхетле буласаҡ яңы быуын тәрбиәләрбөҙ. Йөҙҙәрсә миллион ябай кешеләрҙең ҡаршламаҫ ихтыяры быға порука булып тора. Бөтә донъяла тыныслыҡ өсөн!

ПРАГА, 25 апрель. (ТАСС). Бөгөнгө иртәнге ултырышта Болгариянан, Ҡытайҙан, Чехословакиянан һәм башҡа бүтән кенә илдәрҙән килгән делегаттар сығыш яһанылар.

Америка делегацияһы члены — Американың бөтә славяндар конгресе вице-председателе Джон Марсалка, Американың барлыҡ прогрессив көстәре һәм, барынан элек, Америкала йәшәүсе бөтә прогрессив славяндар халыҡтарҙың тыныслыҡ өсөн, демократия өсөн дәйем көрәшен һәм халыҡтар араһында хеҙмәттәшлекте бер күнелдән яҡлайҙар, тине.

Бөгөн шулай уҡ Америка делегаткаһы Мод Расселл сығыш яһаны.

Сығыш һөйләүсе делегаттарҙың бөтәһе лә донъя йөҙөндәге ысын прогрессив көстәр булған халыҡтарҙың — халыҡтар араһында дуҫлыҡты һәм тыныслыҡты яҡларға ҡаҡшамаҫ ихтыярын айырыуса билдәләнеләр.

Ултырыш аҙағында совет яҙыусыһы Константин Симонов сығыш яһаны. Делегаттар совет культураһы вәкилен, Советтәр Союзы халыҡтары вәкилен ҡайнар ҡотланылар. Симоновтың телмәре бер ниса тапҡыр Советтәр Союзы халыҡтары хөрмәтенә, барлыҡ халыҡтарҙың дуҫы, халыҡтар араһында дуҫлыҡ өсөн әҙмә-әҙ көрәүсе Генералиссимус Сталин хөрмәтенә көсле алҡыштар һәм хуплау тауыштары менән бүленде.

Председателлек итеүсе чех яҙыусыһы Ян Дрда тыныслыҡты яҡлаусыларҙың Бөтә Донъя конгресенең Париждәге өлөшөндә тәҡдим ителгән резолюция проектын уҡый.

Ҡытай делегацияһы тарафынан тәҡдим ителгән резолюцияға ҡарата яһалған замечаниелә р инлан ителгәндән һуң, Конгресс делегаттары резолюция тексын бер тауыштан ҡабул иттеләр.

ПРАГА, 25 апрель. (ТАСС). Бөгөн кис тыныслыҡты яҡлаусыларҙың Бөтә Донъя конгресенең Прагалағы делегаттарының һуңғы ултырышы булды. Был көн әсенда Конгрескә Чехословакия хеҙмәтсендәренең делегацияһы килеп торҙолар. Үҙҙәренең ҡотлау телмәрҙәрендә улар тыныслыҡҡа һәм халыҡтар араһында дуҫлыҡҡа саҡырҙылар.

Делегаттар Советтәр Союзы профсоюздарының 10-сы съезынан алынған ҡотлауҙы бик зур иғтибар менән тыңланылар.

Конгресс исеменән шулай уҡ Совет ҡатын-ҡыҙҙарының антифашистик комитетенән ҡотлау килде. Румыния профсоюздарынан һәм хеҙмәтсендәрҙән сит илдәрҙәге һәм Чехословакиялағы бик күп башҡа массовый ойошмаларынан ҡотлауҙар һәм телеграммалар алынды.

Унан ары делегаттар тыныслыҡты яҡлаусыларҙың Бөтә Донъя конгресенең Манифесе тексын бер тауыштан ҡабул иттеләр.

Председателлек итеүсе Манифестан ҡабул ителеүе тураһында инлан иткәс, делегаттарҙың барыһы ла аяҡ өҫтә тороп, көслө овация менән, үҙҙәрен солған алған тойғоларын белдерҙеләр.

Бынан һуң Ян Дрда Константин Симоновҡа һүҙ бирҙе. Ул Ҡытай һәм Совет общественноҫе делегаттары исеменән Чехословакия милли собраниеһенә һәм Чехословакияның хөкүмәтенә Конгресты ҡатнашыусыларҙы ярлылы ҡунаҡсыллыҡ менән ҡабул иткәндәре өсөн рәхмәт белдереү тураһында тәҡдим индерҙе. Делегаттар был тәҡдимде бер күнелдән ҡабул иттеләр.

Тыныслыҡты яҡлаусыларҙың Бөтә Донъя конгресенең Прагалағы делегаттарының эше тулы берҙәмлек обстановкаһында үтте, бында 19 ил общественноҫенән һәм студенттәрҙең Халыҡ-ара союзынан 276 делегат ҡатнашты. Конгресс донъяның ысын-ысынлап прогрессив көстәре, политик һәм дини ҡараштарына йәки ниндәй расанан булыуҙарына ҡарамаҫтан, донъя йөҙөндәге барлыҡ халыҡтар ҙа ынтылған иң бөйөк маҡсат хаҡына — бөтә донъяла тыныслыҡ хаҡына берләшәләр икәнлеген күрһәтте.

## Тыныслыҡты яҡлаусыларҙың Бөтә Донъя конгресенең Манифесе

ПАРИЖ, 26 апрель. (ТАСС). Тыныслыҡты яҡлаусыларҙың Бөтә Донъя конгресенең йомғаҡлау ултырышында Манифест ҡабул ителде. Манифестә былай тип әйтелә:

«Беҙ, бөтә донъяның 72 илендәге халыҡтарҙан өбөрелгән вәкилдәр, беҙ, төрлө милләттәге, диндәге һәм фекерҙәрҙәге ҡатын-ҡыҙҙар һәм ирҙәр, донъяла яңынан килеп тыуған ҡурҡыныҫты— **яңы һуғыш ҡурҡынысын** аңланыҡ.

Бөтә донъялағы трагедияһын һуң 4 йыл үтте, ә халыҡтар ҡорлануҙар артынан һәләкәтле ҡыуыуға яңынан дусар ителделәр. Кешелектең бахетен тәьмин итергә тейеш булған фәнде хәрби бурыстарға хеҙмәт итергә мәжбүр ителәр. Башҡыса сит ил государстволарының тырыныуҙары һәм уларҙың ҡораллы көстәренең тураһай-тура хәрәкәт итеүҙәре менән тоҡандырылған һуғыш уҫаҡтары донъяның төрлө урындарында хәҙергә тиклем яналар. Беҙ, тыныслыҡты яҡлаусыларҙың был бөйөк Бөтә Донъя конгресенә йыйналып үҙебөҙҙең фекерҙәребөҙҙең азатлығын һаҡланыҡ һәм һуғыш пропагандаһы беҙҙең аңыбыҙҙы томалай алманы, тип бөтә кеше ишетерлек итеп белдерәбеҙ. Бөйөк дерҙәр тарафынан ҡорал алдылар. Илдәр төркөмө араһында экономик мөнәсәбәттәрҙе ҡаҙаҡ маҡсат менән өҙөү хәрби блокада характерен алып тора ла инде. «Һаҡлык һуғышты» тоҡандырыусылар һуғыш менән ябай ҡурҡытыуҙарҙан уны асыҡ эҙерләүгә күселәр.

Тыныслыҡты яҡлаусыларҙың Бөтә Донъя конгресе, халыҡтарҙың пассив булмыуҙан туҡтауҙары һәм дәйем әүҙәк активлыҡ һәм конструктив рәүештә ҡатнашырға уйлауҙары тураһындағы фактты бөтә халыҡ алдында билдәләне. Был халыҡтарҙан, тыныслыҡты яҡлаусыларҙың Бөтә Донъя конгресенә вәкил булып килгән кешеләр түбәндәгеләрҙе иғлан итәләр:

Беҙ — Берләшкән Милләттәр хартияһын яҡлаусылар, был хартияны киреҫкә ҡағыусы һәм һуғышҡа алып барыусы бөтә хәрби килешеүҙәргә ҡаршыбыҙ. Беҙ, халыҡтар өсөнсө ауыр йәк булып ятыусы һәм уларҙы фәкирлеккә илтеүсе хәрби расходтарҙы сиктән тыш арттырыуға ҡаршыбыҙ. Беҙ, атом ҡоралын һәм кешеләрҙе массовый рәүештә бөтереүсе башҡа бөтә ысулдарҙы тыйыуҙы талап итәбеҙ.

Беҙ, бөйөк державаларҙың ҡоралы көстәрен ҡыҫҡартыуҙы һәм атом энергияһын тик тыныс бурыстар һәм кешелектең сәскә атыуы өсөн генә файҙаланыу маҡсаттарында эффектле халыҡ-ара контроль булдырыуҙы талап итәбеҙ.

Беҙ, бөтә халыҡтың милли бойондороҡһоҙлоғо һәм тыныс хеҙмәттәшлеге өсөн халыҡтарҙың үҙ-үҙҙәрен билдәләү хоҡуҡы өсөн көрәшәбеҙ. Был азатлыҡтың һәм тыныслыҡтың төп шарты булып тора. Яңы агрессияға юл һалыу маҡсатында демократик азатлыҡтарҙы сикләүгә һәм унан һуң тулыһынса бөтереүгә юнәлтелгән теләһә ниндәй сараларға беҙ ҡаршы сығабыҙ.

Беҙ, общественный аңды аҫылаусы һуғыш пропагандаһын тулыһынса бөтереү өсөн дәрәҫлектә һәм аҡылды һаҡлауҙың бердәм Фронты яғында буласаҡтарға өндәшәбеҙ. Беҙ, һәрбер шәхес, раса дошманлығын, халыҡтар араһындағы дошманлыҡты фаш итәбеҙ, яңы һуғыш тоҡандырыу пропагандаһын аҡлап барыусы матбуғат органдарын эҫәбиәт һәм кинематография продуктыларын, шулай уҡ яңы һуғыш тоҡандырыуға юнәлтелгән пропаганданы аҡлап барыусы айырым эшмәкәрҙәрҙе һәм ойошмаларҙы тыйҡа һалыуҙы беҙ хуплайбыҙ.

Беҙ, бөтә донъя халыҡының тыныс хеҙмәттәшлеге ярҙамда тарафыҙ һәм тыныслыҡты һаҡлауға үҙебөҙҙең бөтә көстәребөҙҙе бирәм рәүештә юнәлтәбеҙ, Һүҙҙәр булып ҡалыуға үҙебөҙҙең тәләтебөҙҙе белдереү өсөн беҙ тыныслыҡты яҡлаусыларҙың Бөтә Донъя конгресенең комитетен төҙөйбеҙ. Яңы һуғышҡа ымтылыусы бөтә кешеләр, уларҙың эшкә орлошы

*Бөтә илдәрҙең пролетарийҙәре, берләшегеҙ!*

# КЫҘЫЛ БАШҠОРТОСТАН

ВКП(б)-ның БАШҠОРТОСТАН ӨЛКӘ ҺӘМ ӨФӨ КАЛА КОМИТЕТТӘРЕ, БАШКОРТ АССР-ы ВЕРХОВНЫЙ СОВЕТЕ ҺӘМ ХЕҘМӘТСӘНДӘР ДЕПУТАТТАРЫНЫҢ ӨФӨ КАЛА СОВЕТЕ ОРГАНЫ.

8185 № 85 | 1949 йыл, 30 апрель, шәмбе | Хаҡы 20 тин.

## ЯҘҒЫ ОСОРҘАҒЫ МӨҺИМ ЭШ

СССР Министрҙәр Советының һәм ВКП(б) Үҙәк Комитетының бөйөк юлбашсыһы ингән Сталин инициативаһында 1948 йылдың 20 октябрендә ҡабул ителгән тарихи ҡарары социалистик ауыл хуҡалығын артабан алға ебәреү маҡсатында игенселектең үлән баҫыулы сәсеү әйләнешен индереү һәм уны тирәк үҫентеләре менән ҡырҡыу буйынса күләмдә киңәйтеү бурысын ҡуйҙы. Баҫыу һаҡлаусы урман полосаларының үлән баҫыулы системаның мөһим составлыҡ өлөшө булып тора. Коллективтың ҡаршы, юғары һәм тотороҡло уңыш ҡаҙанып, 1949 йылда ағас ултыртыуҙы алдағы йылдарҙың бурыстарына ярашлы рәүештә үҫтереүҙе, ағас полосаларының эшенә һәм ҡиммәтле һәм оҙаҡ ваҡыттар үҫә торған ағас токомо булған ҡайындың ағасын үрсетеүгә айырыуса иғтибар итергә кәрәк.

Республикабыҙҙың ауыл һәм урман хуҡалыҡтары эшсәндәре тәбиғәттә үҙгәртеүҙең сталинсе планы менән рухланып, 1949 йылда ағас ултыртыуҙы алдағы йылдарға ҡарағанда күпкә юғарыраҡ кимәлгә күтәрергә, ағас ултыртыуҙың сифатын яҡшыртырға тейеш.

Ағас ултыртыуҙың темпы һәм сифаты ҙур дәүләт әһәмиәтенә эйә. Ул ауыл хуҡалығын ҡулланыусы урман полосаларының һаҡлыҡ-ҡышлыҡ, ятыу-ҡырҡыу ҡырҡаларының, ҡар ҡаплауҙарының, ҡыр юлдарының, ҡыр ҡаҙаларының, ҡыр ҡоҫаларының, ҡыр ҡоҙоҡтарының, ҡыр ҡоҙоҡтарының, ҡыр ҡоҙоҡтар

# Яҙғы ағас ултыртыу планын

*„Бағыу һаклаусы урман полосалары ултыртыу планын үтәүҙе, шулай ук ултыртылған ағастарҙы дөрөҫ тәрбиәләүҙе тәьмин итергә. Һыуҙарҙы айырып ебәрә торған ерҙәрҙәге һәм ҙур йылғалар сыға торған урындарҙағы ағастарҙы ҡыркыуҙа каты режим булдырырға. Ялан райондарҙа... урмандарҙы, өйөм булып үҫкән ағастарҙы ҡыркыуҙы тыйырға“.*

(ВКП(б) Үҙәк Комитетенең февраль Пленумы ҡарарынан).

## ЯҘҒЫ АҒАС УЛТЫРТЫУ ӘШТӘРЕН, ӨЛГӨЛӨ ҮТКӘРӘЙЕК!

Тәбиғәтте үҙгәртеп ҡороуҙың бейек әштар планы ағастар ултыртыу буйынса 1965 йылға үтәлергә тейеш. Ләкин хәҙер үк инде, был план тик үтәлә генә башлаған саҡта, алдынғы колхоздар, совхоздар, МТС-тар, райондар, Советтәр Союзының тотош өлкәләре һәм крайҙары ағас ултыртыуҙағы бөтә әштәрҙе күп йыҫҡа срокта үтәргә йөкләмә алдылар.

Ошо маҡсатлы рәүештә алға барыуҙа бөҙөҙ республиканың колхоздары ла артта ҡалмайҙар. Үҙған йыл республикала ағас ултыртыу планы арттырып үтәлде. 2.000 гектар урынына 2.230 гектар ағас ултыртылды. Былтыр дәүләт тарафынан бүленгән план буйынса бөҙөҙ республика колхоздары 2.000 гектар майҙанда ағас ултыртырға, шуның менән бергә улар киткәҫ яҙ ултыртылырға тейештәр. Үҙған йылдағы тәжрибәне иҫәнка алып, үҙҙәренең бөтә мөмкинлектәрен самаларғандан һуң, республиканың колхоздары һәм совхоздары интеш Сталин исемендә йылған хатта атылмағы йылда 3.500 гектар майҙанда ағас ултыртыу йөкләмәһе алдылар. Алдынғы колхоздар һәм райондар был йөкләмәне практик әштәр менән нығыталар. Моҫәлән, Бүздәк районының колхоздары ултыртыу материалдары менән һәм питомниктәр ойоштороу өсөн орлоктар менән тулыһынса тәьмин ителделәр. Райондағы колхоздарҙың барыһында ла ағас ултыртыу звенолары ойошторолдо, курстарҙа звено етәкселәре өйрәнеләр, әш пландары төҙөлдө. Һәр бер звено үҙенең ҡайҙа ағас полосалары ултыртасағын, нимәй ағас һәм ҡыуаҡ токомдары ултыртырға тейешлеген, ултыртыу агротехникаһын белә. Бөтә звенолар йыллыҡ планды ағастарҙы яҙ ултыртыу иҫәбенә үтәү йөкләмәһен алдылар. Ағас ултыртыу әштәрен үткәреүгә Дәүләкән, Шишмә һәм башҡа ҡайһы бер райондарҙың колхоздары ла яҡшы әҙерләнгәндәр.

Ләкин күп райондарҙың колхоздары һәм МТС-тары яҙ ағас ултыртыуға әҙерләнмәй киндерҙәр. Бағыу әштәре башланы. Айырым райондарҙа һеңә колхоздарҙа был ҙур ҡыуанып эш аслында үҙ ағышына ташлырылған. Моҫәлән, Ауырғазы районының «Софиополь», «Мораҡым», «Имәҫь», «Красный пахарь» колхоздарында, Өфө районының «Вторая пятилетка» колхозында былтыр яҙ ағас ултыртыу өсөн участкалар әлегә тиклем бүлдәләнмәгән һәм натуралатә махсус звенололарға бирелтелмәгән. Звенололарҙың производство заданиелөре һәм эш планҙары юҡ. Малөүез, Благовещен, Стәрлебаш, Ҡалтасы, Стәрлетамаҡ, Бүгәрҙән райондарында ла эш һис тә тарафтарынан бармай. Ошо һәм башҡа күп райондарҙа тәп етешһеҙлектәр түбәндәгеҙҙәрҙән тора: ағымдағы йылдың яҙында ағас ултыртыу өсөн натурала участкалар бүлеп биреүҙе һуңлатмыҫлар, колхоздарҙың күбеһе ағас-ҡыуаҡ токомдарының ултыртыу материалдары һәм орлоктары менән тәьмин ителмәгәндәр, өҫтәмә рәүештә орлоҡ һәм үҫентелар әҙерләү буйынса конкрет сара күрелмәй, ағас ултыртыусы звенолар һәм колхоздарҙа ағас питомниктәре ойоштороуға фермаль ҡарайҙар. Ауырғазы районының «Красный пахарь» колхозы кеүек, 1949 йылғы ағас ултыртыу планын үтәүгә кәрәҫ кимәктәргә бүлдәләгән колхоздар ла бар.

Былтыр яҙ ағас ултыртыу әштәренең ошолай әҙерлөү ҡуркынысы артта ҡалыусы райондарҙағы район ауыл хуҡалығы бүлектәре мөдирҙәренең, баш агрономдарының һәм илкән лесомелиоратор ҙарҙарының яҙ ағас ултыртыу әштәренең ҡыҫҡа срокта үтәрәүҙең әһәмиәтен аңламауынан һәм колхоздарға барып өйтеклөп эшләү урынына, юғарынан дәйем рәүештә өтәкселек итеү менән сикләнеүенән килә. Күп МТС-тарҙың директорҙары һәм илкән агрономдары был мөһим әштән үҙҙәрен сығаткандар һәм МТС-тың эш зонаһында бағыу һаклаусы ағастар ултыртыуҙа персональ рәүештә яуаплы булып торғанлыктарын онотҡандар.

Яҙ килеп өттө. Бағыуҙа ҡыҙыу әштәр башланды. Звенололарҙы комплектлау, уларға тартыу кәстәре, ағас ултыртыу инвентаре беркетеү әштәрен тиҙерәк тамамлап, уларға ер участкалары биреп беркетергә һәм звенолағы һәр бер кешенең тәүге кондәрҙән үк ҡайҙа эшләйәсәген аныҡ белеүенә иғтибарҙы көсәйтергә кәрәк. Һәр бер звено өсөн, ниҙәр ултыртыласаҡ, өҫтән ултыртыласаҡ урындарҙы, үҫеп ултырған урман полосаларын төрбиәләүҙе индереп, эш планҙары төҙөүҙе тиҙ арала тамамларға кәрәк.

Шулай үк ашығыҫ рәүештә һәр бер колхозға кәрәк буласаҡ ултыртыу материалдары планын еткерергә, уларҙы ҡайҙан алырға иканен күрһәтергә кәрәк; һәр бер колхоз үҙенең ҡайҙан, күпме һәм ниндәй током ултыртыу материалы аласағын һәм үҙенең ҡайҙан, күпме материал әҙерләргә тейеш буласағын белеп торорға тейеш. Урман полосаларында ниндәй ағас һәм ҡыуаҡ токомдары һәм күпме ултыртылырға бүлдәләнгән буһа, быны тулыһынса ереһә еткереп үтәү сараларын күрергә кәрәк.

Колхоздарҙа һәм государство питомниктәрендә ултыртыу материалдарының самалы булғанлығын иҫәпкә алып, быйыл яҙ күп колхоздар тоноль, өйәнке әҙерләтә, ҡайын, юкә, ҡарама һәм саған ағастарының үҫентелөрен ҡаҙып алып ҡайтырға һәм имән сәтләүеге йыйнауҙы ойоштороргә тейештәр. Тоноль, өйәнке һәм ҡарағат сыбыҡтарын әҙерләү өшен һәр бер колхоз бик тиҙ арала башҡарырға тейеш. Сыбыҡтар ултыртҡансы тамыр сығара башламаһындар өсөн, уларҙы һалҡын урында һаҡларға кәрәк.

Ағас ултыртыуҙы бөтә урындарҙа ла 5—7 көн эсендә тамамларға кәрәк. Урман полосаларын ултыртыу һәм питомниктәрҙә ағас орлоктарын сәсеү юғары агротехник кимәлдә үткәреленә тейешле. Был әштәрҙе яҡшы эшкәртелгән пар ерҙәренә һәм тупраҡ һереләген ерҙәрҙә, ултыртыу һәм сәсеү алдынан тейешенсә эшкәртеү үткәреп башҡарырға кәрәк. Ултыртҡан сағта рәттәр араһында һәм рәттәрҙәге ағастар араһында аралыҡтарҙың тейешенсә ҡалдырылыуына, шулай уҡ полосаларҙың бүлдәләнгән ассортиментта ултыртылыуына бик иғтибар итергә кәрәк. Үҙған йылдағы кеүек полосаға ниндәй бә булһа бер генә током ағас ултыртыуға урман полосалары ултыртыу материалдарының үҙгәрәһен бөҙөү тип ҡарама. Һәр бер звено теге йәки был урман полосаһының ниндәй кимәктә һәм нисә рәт итеп ултыртылырға тейешлеген, беренсе рәттең, унан һуң нисенсе һәм башҡа рәттәрҙең ниндәй токомдарҙан ултыртылырға йәки сәселәргә тейешлеген яҡшы белергә бурыслы. Быға бик серьёз иғтибар итергә кәрәк. Үткәндә ултыртылған барлыҡ урман полосаларын бик ныҡлап тикшереп сығырға, кәрәк урында өҫтән ултыртырға, ә тар полосаларҙы киңәйтергә кәрәк. Был әштәрҙең бөтәһе лә звенололарҙың эш планҙарында алдан күҙҙә тотолған булырға тейеш.

Урман полосаларын ултыртыу менән бер рәттән, раҫланған планға ярашлы рәүештә колхоз питомниктәрен ойоштороуҙы тәьмин итергә кәрәк. Колхоз ағас питомниктәре өсөн ер участкалары бүлеүҙе яҡын көндәрҙә тамамларға, питомниктәрҙә эшләйәсәк бригадаларҙы һәм звенололарҙы ойоштороп бөтөрөргә, уларға йәнле тартыу көсө, инвентарҙәр биркетергә кәрәк. Билдәле, питомниктәргә персональ рәүештә беркетелгән агрономдарға питомниктәр ойошторола торған колхоздарға һис киселмәҫтән барып, колхоздарҙа питомниктәрҙең бригадалары һәм звенолары өсөн эш планҙары төҙөүҙә, орлоктарҙы тикшереп сығыуҙа ярҙам итергә, сәсеүҙең юғары агротехник кимәлдә үткәреленә тәьмин итергә кәрәк. 1950 һәм 1951 йылдарҙа ағас ултыртыу планҙарын үтәүҙең тулыһы менән питомниктәрҙә ултыртыу материалдарының үҫтерелеүенә бәйләнгән буласағын хәтерҙә тоторға кәрәк.

Урман һаҡлау станцилары работниктәре өҫтөнә айырыуса ҙур яуаплылыҡ төшә. Был станцияларҙың әҫселәре, специалистәре, директорҙары производство участкаларын һәм бригадаларҙың тағы бер тапҡыр тикшереп сығырға, асылған етешһеҙлектәрҙе бөтөрөргә, урман һаҡлау станцилары есен ағас ултыртыу буйынса, шулай уҡ буласаҡ һәм һыу яткылыҡтары төҙөү буйынса билдәләнгән эш планының ереһә еткерелеп үтәлеүен тәьмин итергә тейештәр.

Яҙ ағас ултыртыу әштәре планы һәр бер звено, колхоз һәм тотош район тарафынан үтәлергә һәм арттырып үтәлергә тейеш. Партия һәм хөкүмәт ҡарарында был турала әйтелгәндәрҙе бер генә минутҡа ла хәтерҙән сығарырға ярамай, унда: «Бағыу һаклаусы ағастар ултыртыу, ултыртылған ағастарҙы тәрбиәләү һәм питомниктәрҙә ултыртыу материалдары үҫтереү буйынса әштәр планы үтәлгән шарттарҙа ғына район, совхоз һәм колхоз буйынса ауыл хуҡалығы әштәре планы үтәлгән тип иҫәпләргә», тип әйтелгән.

Ағас ултыртыусы звенололарҙағы барлыҡ колхозсылар ултыртылған ағастарҙың тамыр йәйеп китеүҙәре, уларҙың һаҡланыуҙары есен, колхоз питомниктәренда стандарт ағас ултыртыу материалының планда билдәләнгәненсә үҫеп сығыуы есен өҫтәмә хаҡ иҫәпләнеү тәртибе менән яҡшы таныштырылған булырға тейештәр. Былар башҡа, бөтә колхозсыларҙы ла бағыу һаклаусы ағастар үрсетеүҙә өлгәшеүҙәре есен колхозсыларға, урман һаклау станцилары работниктәренә, МТС, совхоз һәм лесхоз работниктәренә Социалистик Хеҙмәт Геройы исеме бирелеү һәм СССР ордендары һәм медалдары менән наградлау тураһында СССР Верховный Совете Президиумы Указы менән киң рәүештә таныштырылһын.

**А. Денисов.**

Башҡорт АССР-ы ауыл хуҡалығы Министры.

## Колхоз бағыуҙары йәшел урман менән солғанырҙар

Партия һәм хөкүмәтебеҙҙең тәбиғәттә үҙгәртеү тураһындағы тарихи ҡарарын Өлөшәй районы хеҙмәтсәндәре үҙҙәренең эш программаһы итеп ҡабул иттеләр һәм уны тормошҡа ашырыу юлында күп кенә конкрет саралар күралар. Юғары һәм тотороҡло урожай алыуға юнәлдерелгән был сталинсе планды үтәү буйынса ҡорон райондың колхоздарында кәндән-кән киңерәк йәйеллерелә бара.

Беҙҙең район республикабыҙҙың ҡороло ялан райондарынан иҫәпләнә. Шуға күра колхозсылар ҡоролоҡҡа ҡаршы кәрәште үҙҙәренең тәп бурыстарының береһе итеп иҫәпләйҙәр. Үткән йылдың кәзендә колхоздарҙа 143 гектар бағыу һаҡлаусы урман полосалары, 67 гектар майҙанда өмөш-өләк баҡсалары ултыртылды. «Правда» һәм Сталин исемендәге колхоздар был эште айырыуса яҡшы ойоштороҙолар һәм ағас ултыртыу планын арттырып үтәнеләр. «Алға», Антонов исемендәге ауыл хуҡалығы артеле членҙәре лә бағыу һаклаусы урман полосалары ултыртыу планын арттырып үтәүгә өлгәштеләр.

Райондағы 85 колхозда ла үҙән бағыулы сәсеү әйләнеше индерелде. «Ленинская победа», «Трудовик», «Игенсе» һәм Антонов исемендәге колхоздар үҙән бағыулы сәсеү әйләнешен тулыһынса үҙләштерҙеләр. Райондың колхоздарында хәҙер 8000 гектарҙан артыҡ майҙанда үҙән сәселә. 1953 йылға беҙҙең райондың бөтә колхоздары ла үҙән бағыулы сәсеү әйләнешен тулыһынса үҙләштерәсәктәр.

Бағыуҙарҙы һуғарыу әштәренә лә ҙур иғтибар бирелә. Быйыл «Красный Октябрь» һәм Сталин исемендәге колхоздарҙа һуғарыу ҡоролмалары аҙҡа бағыстырылды. «Правда» колхозында ла насос станцияһына ремонт үткәрелде һәм быйыл бында 65 гектар майҙанда бөртекле ашлыҡ культуралары һуғарылаҫаҡ. «Таймыр» колхозы членҙәре 40 гектар сәсеүлекте һуғарыу есен быуа төҙөргә әҙерләнәләр.

Беҙ 1965 йылға тиклем колхоздарҙа — 6218 гектар, совхоздарҙа 2010 гектар һәм лесхоздарҙа 2130 гектар ағас полосалары ултыртыуҙы планлаштырҙыҡ һәм был ағастарҙы нисек урынлаштырыуҙың яңы картаһы төҙөлдө.

Быйыл яңы ағас ултыртыу есен колхоздар үҙҙәренә йылдың кәзенда 205 гектар майҙанда төрөн итеп ер һөрөп калдырғайнылар. Быйыл 140 гектар урынына 263 гектар майҙанда ағас ултыртыласаҡ һәм әлеккә йылдарҙа ултыртылған 105 гектар урман полосаһы кинәйтелөсөн һәм ремонтланаҫаҡ. «Ленинская победа», Ленин һәм Сталин исемендәге колхоздарҙа 16 гектар майҙанда ағас питомниктәре булдырыла. Был әштәрҙе үтәп сығыу есен жыштан ук ҙур ғына әҙерлек алып барылды. 85 колхозда ла ағас ултыртыу буйынса махсус звенолар һәм питомниктәрҙе төрбиәләү буйынса 15 звено ойошторолдо. Звено етәкселәренең бөтәһе лә ҡыҫҡа сроклы курстарҙа укып сыҡтылар.

Звенолар кәсе менән быйыл кенә 143 килограмм аканин, юкә, ҡайын ағасы орлоктары әҙерләнде. Был әлегә «Балкан», «Үрнәк» колхоздарының звенолары айырыуса яҡшы эшләнеләр. 30 гектарҙа өтерлек 222 мең тәп тоноль ботаҡтары әҙерләнде. Дәүләкән һәм Бәләбәй лесхозларынан 940 килограмм имән сәтләүеге һатып алдыҡ. Районлың колхоздарында әлегә тиклем булған питомниктәрҙә ултыртыу есен 410 мең тәп ағас әҙерләнде һәм бынан башҡа госпитомниктән 410 мең тәп ағас үҫентеһе һатып алынды.

Беҙҙең райондың хеҙмәтсәндәре тәбиғәттә үҙгәртеүҙең сталинсе планын тормошҡа ашырыу есен үҙҙәренең бөтә кәстәрен тупланылар. Былдар уҙар, колхозсыларҙың намыҫлы хеҙмәте менән колхоз бағыуҙары яңы йәшел урман полосалары менән уратып алыныр.

**П. Антипин,**
Өлөшәй район Советы исполкомы председателе.

## Урындарҙан

◆ Өбәйҙән районының «Яңы аҙым», «Серп», Сталин исемендәге һәм башҡа күп кенә колхоздары быйылғы яҙғы ағас ултыртыуҙың государство планын срогынан алда үтәнеләр.

◆ Ыҫмағүл районы колхоздары быйыл яҙ 60 гектар майҙанда бағыу һаклаусы урман полосалары ултыртаҫаҡ, 6 урында ағас питомниге һәм 10 урында һыу яткылыҡтары булдырыласаҡ. Хәҙер күп кенә колхоздар был ҙур бурысты үтәүгә башланылар.

## Йәшел крепость

Фән күрһәткән кәрәш юлы менән
Мул урожай яулап алыу есен
Эш башланды. Колхоз, совхоз менән
Бер үк сафҡа баҫты Л. З. С.
Ватыш яҙмыштарға баш эйеүҙе,
Иҫкәлекте, динде, йоланы,
Ашығабыҙ тәбиғәттә үҙгәртеүҙең
Сталинсе бейек планын.
Тракторҙар һөргән баҫыуҙарҙа
Машиналар ағас ултырта,
Һәм ҙә ниндәй сәскәндәй был яҙҙа
Ағас сәсә сәскә орлоктан.
Ҡамсы һабы хәтле ағас юҡ ер
Тиҙҙән урман менән ҡапланыр.
Күҙәнәкләп матур булып үҫер
Муйыл, шырпы, имән, аҡ ҡайын.
Ҡоролоҡто, һоро әсе елде
Тамам өнөп сығыр беҙҙең кес —
Һаҡлап торор беҙҙең ирҙәге
Баҫыуҙарҙа йәшел крепость.

**Фәйзи Бикбов.**

## Ағас ултыртыу станцияларында

### Кызыу эш башланды

Бәләбәй ағас ултыртыу станцияһы (директоры интеш Анисимов) яҙғы осорға тулы әҙерлек менән килде. Ул быйыл Бәләбәй, Йәрмәкәй, Бишбүләк һәм Мәләкә райондары колхоздарында ағас ултыртыу есен 830 гектар майҙанда тупраҡ эшкәртәсәк. Бәләбәй һәм Бишбүләк лесхоздарында 300 гектар майҙанда ҡырҡылған ағас төптәрен тәҙартырға һәм 150 гектар майҙанда ағас ултыртырға тейеш.

Станцияла 18 трактор, 7 автомашина, 21 трактор һабаны, 14 культиватор, 6 лущильник, 14 ағас ултыртҡыс машинаһы һәм башҡа ҡоралдар бар. Яҙғы эш осоро есен 56 тонна яңыулыҡ ташлыны йүйыласаҡ.

Станция кадрҙар менән комплектлана төҫлө, 4 агролесомелиоратив участка һәм 6 бригада ойоштороло. Механик, лесомелиоратор кадрҙары Майкоп, Брянск ҡалаларында күрһә һәм институттарҙа укып ҡайттылар. Шулай уҡ станция әҙерләһендә лә махсус курстар үткәреләсәк. Шофер, трактерист һәм ағас ултыртыу машинаһында эшләү есен 100 кешә әҙерләнде. Уларҙың күпселеге комсомолдектәр. Станция хәҙер ағас ултыртыу эшенә башланы.

**М. Иванов.**

### Станция әҙер

Өлөшәй ағас ултыртыу станцияһы Дәүләкән, Мәләкә, Өлөшәй һәм Бәләбәй райондарында 62 колхозды хеҙмәтләндерә. Ул быйыл яҙ 180 гектар майҙанда, шул иҫәптән Өлөшәй районы колхоздарында 96 гектар майҙанда ағас ултыртаҫаҡ. Шулай уҡ «Ленинская победа», «Үрнәк», «Алға» һәм Жданов исемендәге колхоздарҙа 5 быуа быуыласаҡ. Бының есен 63 мең кубометр ер ҡазыласаҡ. Станция бөтә был эштәрҙе үткәреү есен колхоздар менән договор төҙөнөтө. Былардан тыш 45 километр юл төҙөләсәк үткәреләсәк.

**Ғ. Ғәйнетдинов.**

### Баймак лесхозы планды арттырып үтәү өсөн көрәшә

Баймак лесхозы коллективы ағас ултыртыу эштәрен арттырып үтәү есен бөтә саралар күрә, быйыл яҙ колхоз ерҙәрендә 50 гектар һәм государство урман фонды территорияһында 170 гектар майҙанда ағас ултыртаҫаҡ, питомниктәрҙә 2,5 миллион тәп ағас үҫтерәсәк.

Лесхоздың партия ойошмаһы ағас ултыртыу буйынса интеш Сталингә бирген вәғәҙәне үтәүҙе тәьмин итеү есен политик массовый эштәрҙе кин йәйелдерҙе. Агитаторҙар Байтурин, Белеченко һәм башҡа интештәр урманһылар араһында ғына түгел, колхозсылар араһында ла аңлатыу эштәре алып бараҙар.

**А. Овечкин.**

## Тәбиғәтте үҙгәртеүҙең сталинсе планын большевиктәрсә үтәргә

Республикабыҙҙың колхозсылары, колхозсы ҡатын-ҡыҙҙары, совхоз һәм МТС работниктәре, ауыл һәм урман хуҡалыктары специалистәре тәбиғәттә үҙгәртеүҙең сталинсе бейек планында ҡаралған мөһим сараларҙы практик тормошҡа ашырырға башланылар. Республикабыҙҙың колхоздары, совхоздары, лесхоздары, машина-трактор станцилары быйыл яҙ 9000 гектарҙан артыҡ майҙанда ағас ултыртырға, йәйге осорҙа 150 быуа һәм һыу яткылыҡтары төҙөргә тейештәр. Шулай уҡ быйыл беҙҙең алдыбыҙҙа 5000 гектарға тиклем майҙанды һуғарыу, күп йыллыҡ үләндәрҙең юғары урожайын үҫтереү, 518 колхоз һәм совхозда үҙән бағыулы сәсеү әйләнеше индереү һәм 89 колхоз һәм совхозда уны үҙләштереү бурысы тора.

Интеш Сталинға яҙған хатта алынған йөкләмәләрҙе үтәү юлында колхоздар, совхоздар, МТС-тар һәм лесхоздар тарафынан тәүге азым яһалды. Райондарҙа урманлаштырыу эштәренең бөҙөм планын төҙөү һәм уларҙы раҫлау тамамланы. Колхоздарҙа ағас үҫтереү эштәре буйынса 3.300 звено ойошторолдо, уларҙың етәкселәре ҡыҫҡа сроклы курстарҙа укытылып сығарылдылар. Республикала 4 урында ағас үҫтереү станцияһы эшкә башланы, 400-ҙән артыҡ ағас үҫтереү питомниге төҙөлдө. Колхоз, совхоз һәм лесхоздарҙа 60 миллиондан артыҡ ултыртыу материалы һәм 177 тонна ағас-ҡыуаҡлыҡ орлоғо бар.

Ленин быуалар, һыу яткылыктары һәм һуғарыу системалары төҙөүгә әҙерлек эштәренән, шулай уҡ игенселектән үлән бағыулы системаһын индереүҙе тәп хәл иткес урында тотҡан үлән бағыулы сәсеү әйләнешен индереү һәм үҙләштереү эштәренән барышы һис ҡәнәғәтләнерлек түгел. ВКП(б) райкомдары һәм район Советы исполкомдары ағас ултыртыу эшенә кәндәлек етәкселек итмәйҙәр, интеш Сталинға яҙған хатта алынған йөкләмәләрҙе колхоздар, МТС-тар, совхоздар һәм лесхоздар тарафынан һис һүҙһеҙ үтәүгә кәрәкле иғтибарҙы бирмәйҙәр.

Был түҙеп торорлоҡ хәл түгел. Партия, совет ойошмаларының, ауыл һәм урман хуҡалыктарының боевой бурысы — бағыуҙарҙа һәм питомниктәрҙә ағас ултыртыу буйынса алынған социалистик йөкләмәнең үтәлеүен тәьмин итеү.

Колхоз, совхоз һәм лесхоздарҙа ағас ултыртыуҙы ин иртә срокларҙа, 5—6 көн эсенә һәм юғары агротехник кимәлдә үткәрергә кәрәк. Шулай уҡ колхоз һәм государство ағас питомниктәрендә ағас-ҡыуаҡлыҡ орлоктары сәсеү ойошҡан рәүештә үткәрелергә тейеш. Тейешле табылған һәр ерҙә шулай уҡ илек ултыртҡан бағыу һаклаусы полосаларҙа ремонт үткәрергә, уларҙы яңы ағастар менән тулыландырырға кәрәк.

Урман үҫтереүҙә звенолар кәл иткес роль уйнауын хәтерҙә тотоп, уларҙы кәрәкле инвентарҙәр һәм йәнле тартыу көстәре менән тәьмин итергә, уларға 5—7 йылға тиклем срок менән урманлаштырыу һәм ағас ултыртыу есен участкалар беркетергә кәрәк.

Республикабыҙ Министрҙәр Советенең һәм ВКП(б) Өлкә Комитетенең 1949 йыл 5 апрель ҡарарына ярашлы рәүештә быйыл үлән сәсеү әшен кин йәйелдерергә һәм уның юғары орлоҡ урожайын үҫтереүҙе тәьмин итергә кәрәк. Үлән бағыулы сәсеү әйләнешен индереүҙә үлән орлоғо биреүҙе дәрәжәләге аһамиәткә бөҙ. Шуға күрә уның тураһындағы мәсьәләне хәл итмәй тороп, үлән бағыулы сәсеү әйләнешен индереүҙе һәм үҙләштереүҙе хәл итеү мөмкин түгел.

Һәр бер районда үлән бағыулы сәсеү әйләнешен индереү һәм үҙләштереү буйынса әштәрҙе ойошҡан рәүештә башлыҡ итеп ауыл хуҡалығы бүлеге мөдирҙәренең, илкән агрономдарының, МТС директорҙарының, лесхоз директорҙарының, район ауыл хуҡалығы бүлектәре мөдирҙәренең, баш агрономдарының һәм илкән лесомелиоратор ҙарҙарының яҙ ағас ултыртыу әштәренең ҡыҫҡа срокта үтәрәүҙең әһәмиәтен аңламауынан һәм колхоздарға барып өйтеклөп эшләү урынына, юғарынан дәйем рәүештә өтәкселек итеү менән сикләнеүенән килә. Күп МТС-тарҙың директорҙары һәм илкән агрономдары был мөһим әштән үҙҙәрен сығаткандар һәм МТС-тың эш зонаһында бағыу һаклаусы ағастар ултыртыуҙа персональ рәүештә яуаплы булып торғанлыктарын онотҡандар.

Яҙ килеп өттө. Бағыуҙа ҡыҙыу әштәр башланды. Звенололарҙы комплектлау, уларға тартыу кәстәре, ағас ултыртыу инвентаре беркетеү әштәрен тиҙерәк тамамлап, уларға ер участкалары биреп беркетергә һәм звенолағы һәр бер кешенең тәүге кондәрҙән үк ҡайҙа эшләйәсәген аныҡ белеүенә иғтибарҙы көсәйтергә кәрәк. Һәр бер звено өсөн, ниҙәр ултыртыласаҡ, өҫтән ултыртыласаҡ урындарҙы, үҫеп ултырған урман полосаларын төрбиәләүҙе индереп, эш планҙары төҙөүҙе тиҙ арала тамамларға кәрәк.

Шулай үк ашығыҫ рәүештә һәр бер колхозға кәрәк буласаҡ ултыртыу материалдары планын еткерергә, уларҙы ҡайҙан алырға иканен күрһәтергә кәрәк; һәр бер колхоз үҙенең ҡайҙан, күпме һәм ниндәй током ултыртыу материалы аласағын һәм үҙенең ҡайҙан, күпме материал әҙерләргә тейеш буласағын белеп торорға тейеш. Урман полосаларында ниндәй ағас һәм ҡыуаҡ токомдары ултыртырға тейешлеген, ултыртыу агротехникаһын белә. Бөтә звенолар йыллыҡ планды ағастарҙы яҙ ултыртыу иҫәбенә үтәү йөкләмәһен алдылар. Ағас ултыртыу әштәрен үткәреүгә Дәүләкән, Шишмә һәм башҡа ҡайһы бер райондарҙың колхоздары ла яҡшы әҙерләнгәндәр.

Ләкин күп райондарҙың колхоздары һәм МТС-тары яҙ ағас ултыртыуға әҙерләнмәй киндерҙәр. Бағыу әштәре башланы. Айырым райондарҙа һеңә колхоздарҙа был ҙур ҡыуанып эш аслында үҙ ағышына ташлырылған. Моҫәлән, Ауырғазы районының «Софиополь», «Мораҡым», «Имәҫь», «Красный пахарь» колхоздарында, Өфө районының «Вторая пятилетка» колхозында былтыр яҙ ағас ултыртыу есен участкалар әлегә тиклем бүлдәләнмәгән һәм натуралатә махсус звенололарға беркетелмәгән. Звенололарҙың производство заданиелөре һәм эш планҙары юҡ. Малөүез, Благовещен, Стәрлебаш, Ҡалтасы, Стәрлетамаҡ, Бүгәрҙән райондарында ла эш һис тә тарафтарынан бармай. Ошо һәм башҡа күп райондарҙа тәп етешһеҙлектәр түбәндәгеҙҙәрҙән тора: ағымдағы йылдың яҙында ағас ултыртыу өсөн натурала участкалар бүлеп биреүҙе һуңлатмыҫлар, колхоздарҙың күбеһе ағас-ҡыуаҡ токомдарының ултыртыу материалдары һәм орлоктары менән тәьмин ителмәгәндәр, өҫтәмә рәүештә орлоҡ һәм үҫентелар әҙерләү буйынса конкрет сара күрелмәй, ағас ултыртыусы звенолар һәм колхоздарҙа ағас питомниктәре ойоштороуға фермаль ҡарайҙар. Ауырғазы районының «Красный пахарь» колхозы кеүек, 1949 йылғы ағас ултыртыу планын үтәүгә кәрәҫ кимәктәргә бүлдәләгән колхоздар ла бар.

Бүрәнә: Бүздәк районы Ворошилов исемендәге колхоз бағыуында СЛЧ—1 машинаһы менән ағас орлоғо ултыртаған. Г. Бүрәнин фотоһы.

# Агротехник срокта арттырып үтәйек!

*Колхоздарҙа*

## Вәғәҙәне намыҫ менән үтәрбеҙ

Ағас полосалары ултыртыуға өҫөрлек беҙҙең колхозда кеҙҙән үк башланды. Колхоздың планы буйынса беҙ 1949 йылда 5 гектар майҙанда ағас ултыртырға тейешбеҙ. Шуның 2 гектары соҡор буйҙарында ултыртырға планлаштырылды. Бының өсөн ике звено төҙелде. Звеноводтар итеп тәжрибәле колхозсылар ҡуйылды. Беренсе звено менән ағас үҫтереү эшенә 13 йыл эшләгән интәш Фазлый Бәдретдинов етәкселек итә. Был звенога 11 кешө беркетелде. Улар быйыл баҡыуҙарға яңы урман полосаларын ултыртыу, уны һаҡлау, алекһе полосаларҙы ремонтлау аштарын үткәрәсәктәр.

Колхозда быйыл ике участкала бөтәһе 40.000 төп ағас ултыртылырға тейеш. Бының өсөн звено членҙәре 15.000 төп ултыртыу материалы әҙерләйҙәр. Ҡандра урман питомнигынан 3.500 төп акация, 3.000 төп зимне һәм 1.000 төп сәрән һатып алынды.

Хәҙер урманда тополь, ҡарағат, имән, ҡуйыл, балан, һайын үҫентеләре һәм ҡолоҡтары йыйнала, ултыртыу өсөн әҙерҙәр яһала. Көҙөн трактор менән һөрөп ҡалдырылған участкаларҙа культивациялау, бураздар һыҙыу, тупраҡты өҫтәлдән әҙерләү эштәре яһау эше башланды. Бының өсөн интәш Бәдретдинов звеноһына 2 ат, 4 үгеҙ һәм инвентарҙәр бирелгәйне.

Быйыл беҙ көрәш «Юлдаш булек» колхозы менән социалистик ярышҡа сығып, яңы сәсеүҙе һәм ағас полосаларын ултыртыуҙы ҡыҫҡа срокҡа тамамларға социалистик йөкләмә алдыҡ. Колхоз партия ойошмаһының практик ярҙамы һәм колхозсыларҙың патриотик күтәрелеше һөҙөмтәһенә, беҙ бейек вазифаһыбыҙ итеп Сталинға бирган вәғәҙәбеҙҙе намыҫ менән үтәрбеҙ.

**Камил Вахитов,**
Туймазы районы «Бердәк» колхозы председателе.

## Ике колхоз ярыша

Сәғмағош районы «Пәрәк тау» һәм «Большевик» колхоздары 1949 йылда ағас ултыртыу пландарын уңышлы үтәү өсөн үҙ-ара социалистик ярышҡа сыҡтылар. Улар яҙғы ағас ултыртыу сезонында ижтимағи эшҡәрлектәр.

«Пәрәк тау» колхозының 12 кешенән торған ағас үҫтереүсе звеноһы (етәкселәһе интәш Нәсибуллин) үҙған йыл 0,15 гектар майҙанда ойоштороған питомникта быйыл яҙ 0,25 гектарға еткерәсәк. Бының өсөн ағас ҡолоҡтары артығы менән эҙерләнде. Колхозда хәҙер 2000 төп урынына, 2200 төп ағас-ҡыуаҡлыҡ өгөштерелде. Быйыл быйыл яҙ шулай үк 3 гектар майҙанда баҡыу һаҡлаусы ағас полосаһы һәм 7 гектар елә-ҡеш баҡсаһы тәртипләсәк, алма баҡсаһы 0,50 гектарға еткерәсәк.

«Большевик» колхозында ла бөтә ултыртыу материалдары өгөрлек әҙерләнде. Интәш Дәүләтшин етәкселек иткән звено быйыл алма баҡсаһы майҙанын 0,25 гектарға киңәйтәсәк.

**Х. Азнабаев.**

## Үлән баҫыулы сәсеү әйләнешен үҙләштерәбеҙ

Беҙ баҫыу Баҡлаусы урман полосаларын үҫтереү һәм үлән баҫыулы сәсеү әйләнешенә күсеү буйынса 1940 йылдан бирле эш алып барабыҙ. Был алҡала зур ғына уңыштарға өлгәштек.

Хәҙерге көндә беҙҙең 10 баҫыуҙа 19 гектар майҙанды ҡаплаған, инде үҫеп өткән баҫыу һаҡлаусы урман полосаларыбыҙ бар. Быйған тыш үҙған йылдың көҙөндә 5 гектар майҙанда ағас ултыртыҡ һәм яҙ ултыртыу өсөн 2,5 гектар майҙандың ерен көҙҙән эшкәртеп ҡалдырҙыҡ. 11 кешенән торған ағас ултыртыу звеноһы хәҙер урман полосаларын тәҙәртыу эшенә башланы. Беҙҙең колхоз 1950 йылдың яҙына үлән баҫыулы сәсеү әйләнешен тулыһынса үҙләштерәсәк.

Баҫыуҙарға үлән сәсеүҙе ниҙәр башлауға һигезенсе йыл. Ошо осорҙа үлән сәсеүҙе 440 гектарға еткерҙек. Был бөтә сәсеү майҙанының 30 процентын тәшкил итә. Әлеккө йылдарҙа колхоз үлән орлоҡтарын һатып ала торғайны. Быйылдан башлап беҙ үҙебеҙ етештергән үлән орлоҡтары менән тәьмин ителәбеҙ. Ағымдағы йылда 190 гектар майҙанда тәрбә үлән орлоҡтары етештерәләсәк. Бының 150 гектары костер, 30 гектары люцерна һәм 10 гектары жетник үләне.

Беҙ үҙебеҙҙең күп йылдыҡ тәжрибәләребеҙҙә үлән сәсеүҙең урожай күтәреүҙә зур роль тотҡанын күрҙек. 1946 йылда, уртаса иҫәп менән, бөртөкле ашлыҡтарҙың һәр гектарынан 2,47 центнер ғына урожай алған булһаҡ, 1947 йылда 5,70 центнер, а 1948 йылда 7,31 центнерҙе әтте. Костер ағылған сәселгән тарының һәр гектарынан 12-шәр центнер урожай алдыҡ.

Үлән баҫыулы сәсеү әйләнешенә күсеү мал аҙығы базаһын да яҡшы үк нығытырға ярҙам итте. Быны аныҡлау өсөн һуңғы йылдарҙа государствоға ит, һөт, йән һәм башҡа шундай малсылыҡ продукцияларын тапшырыуҙың арта барыуын күрһәтеү зә ете.

Шуның менән бергә колхоздың доходы 3 йылда 57 мең һумдан 129 мең һумға әтте. Государствоға инеш тапшырыу мөмкинселеге 500 центнерҙән, үҙған йыл 2.000 центнерға ирте.

Башҡортостандың 30 йыллыҡ юбилей байрамын ҡаршылап, звено етәкселәре, бригадирҙар үҙ-ара социалистик ярышҡа сыҡҡайныҡ. Звеноводтар Фәширә Миңлебаева, Фәйзетбаныу Ҡадырова, Зәйтүнә Шәймөхәмәтова, Миңлеһур Ғөбәйдуллиналар үҙҙәренә беркетелгән участкаларҙа арыштың һәр гектарынан 13,75 центнер, бойҙайҙың һәр гектарынан 13,5 центнер, тары һәм борсаҡ культураларынан 11—12,5 центнер урожай алыуға йөкләмә алдылар.

Партия һәм хөкүмәттең колхоздарға күрһәткән ярҙамы арта барыу һөҙөмтәһенә быйыл МТС-тар байтаҡ һанда яңы тракторҙар алдылар. Әлеккө йылдарҙа «Бригада» колхозы МТС тарафынан бөтөнләй хеҙмәтләндереләмәй торған булһа, быйыл колхозға ике трактор килтерелде. Быйған тыш колхоздың үҙенсә машина кәтәре лә 5—6 тапҡырға артты. Хәҙер беҙҙең колхоздың үҙенсә двигателе, аштыҡ һуғыу өсөн бензин менән эшләй торған махсус моторы, автомашинаһы бар.

Беҙ йәшәлә орлоҡтары етештереү менән дә шөғөлләнәбеҙ. 1940 йылда государствоға 7—8 мең һумлыҡ йәшелсә орлоҡтары тапшыра алған булһаҡ, 1948 йылда 18 мең һумлыҡ тапшырҙыҡ. Ағымдағы йылда беҙ йәшелсә үҫтереү майҙанын ике тапҡырға киңәйтәбеҙ. Государствоға йәшелсә орлоҡтары тапшырыуҙы иң кәмендә 28 мең һумға еткерәсәкбеҙ.

Партия һәм хөкүмәттең ауыл хуҙалығын артабан күтәреү тәңгәлендәге кәндәлек хеҙмәттәрен күрәүҙәре һәм зур ярҙамдары менән рухланған «Бригада» колхозы членҙәре юғары һәм тотороҡло урожай үҫтереп алыу, хуҙалыҡтың бөтә тармаҡтарын үҫтереү өсөн арымай-талмай эшләйҙәр.

**Ә. Хәзиәев,**
Шишмә районы «Бригада» колхозының Хеҙмәт Ҡызыл Байраҡ ордены председателе.

## *Урындарҙан*

◆ Республикабыҙҙың колхоздарында яҙғы баҫыу эштәренә башлауҙың тәүге аҙнаһында 100 гектарға яҡын майҙанда баҫыу һаҡлаусы урман полосаларын ултыртыҫтылар. Был эште Благовар, Бүздәк райондары алда баралар. Улар 25-әр гектар майҙанда ағас ултыртҡандар.

◆ Минәк лесничествоһы коллективе быйыл 60 гектар урынына 90 гектар майҙанда ағас ултыртыу йөкләмәһен алып, практик эшкә башланы.

## *Кайын һәм күҙәк талдар*

Күпме йәшел биләү һымаҡ,
Ҡайын һәм күҙәк талдар,
Дала буйлап киткән йырақ
Бар яҡҡа һуҙылғандар.
Алыҫ уба өҫтәрендә
Бүкһәл монар, рәшәләр
Торналдар ҙа күк тетендәй
Ҡырҙар һаман йәшәрҙәр...
Йәшәрҙәр... Көре елләр ҙә
Бойҙайҙарҙы ҡыуырмаҫ
Дым киләр быуа, иҙәрҙәрҙән,
Елгә ағас юл бирмәҫ.
Ҡышҡын ятыр һырыҡтылар,
Аҡ тау булып ишелер,
Кеҙ көнөндә был баҫыуҙар
Мул урожай килтерер.
Ин зур агрономы ерҙең —
Данһы Сталин әҫәһы

**Өкрам Вәли.**

## Королокка каршы һөжүм

Үлән баҫыулы системаның әһәмиәте беҙҙең Бүздәк районы өсөн айырыуса зур. Быны беҙҙең алдынғы колхоздарыбыҙ практикаһы бик асыҡ күрһәтәләр. Беҙҙең райондағы 88 колхоздың бөтәһендә лә үлән баҫыулы сәсеү әйләнеше киләрелде. Ә 7 колхозда был система киң тулыһынса үҙләштерелде.

Беҙҙең район республиканың көрәшлө өлешендә, ялан районы булып тора. Райондың зур өлеше «Сәрмәсән коридорына» инә. Әгәр Башҡортостанда һуңғы 65 йыл эсендә 10 тапҡырҙан күберәк короҡоҡ булһа, ә Бүздәк районында һуңғы 25 йыл эсендә үл 8 тапҡыр булды. Быны шуға күрә лә короҡоҡҡа ҡаршы, юғары һәм тотороҡло урожай өсөн көрәш беҙҙең район өсөн ҡитғлап үҙәгендә тора.

1931 йылда, районда колхоздар ойошторолоу менән беҙ партия һәм Совет хөкүмәте ярҙамында короҡоҡҡа ҡаршы көрәште башланыҡ.

Тимирязев исемендәге артель Сәрмәсән йылғаһы буйында короҡоҡҡа ҡаршы көрәште ин беренсе булып ойоштороусы колхоздарҙың береһе. Ул хәҙер үлән баҫыулы сәсеү әйләнешен тулыһынса үҙләштерҙе. Уның баҫыу һаҡлаусы 43 гектар урман полосаһы бар. Быныҡ башҡа 70 гектар сәсеүлек һуғарыла. Шуның һөҙөмтәһендә артель һуңғы ваҡытҡарҙа йыл һайын тотороҡло, мул урожай үҫтерә. Короҡоҡло булған 1948 йылда ла колхоз урожайлылыҡ планын үтәне, государствоға планҙан тыш 4200 бот иген тапшырҙы. Үлән баҫыулы сәсеү әйләнешен үҙләштереү ерҙәрендә колхоз йәнүай үк ойошторолмаған калдарҙы бөтә һайын мул аҙыҡ менән тәьмин итә. Хәҙер колхозда малдар һаны һуғарылыҡҡа тиклемге кимәлдән 1,5 тапҡырға артты. Малдарҙың продуктивлеге лә күтәрелде.

Колхоз йыл һайын государствоға күп йәлдың үлән орлоғо тапшыра. Үлән орлоғо тапшырыуҙан ғына ла 100 мең һум доход алынды. Был, колхоздың икономикаһын нығытыуға ярҙам итте. Хәҙер колхозда электр станцияһы бар. Уның энергияһы ауыл хуҙалығы эштәренда киң файҙаланыла.

Районда үлән баҫыулы системаны үҙләштерген «Сулпан», «Сәтра», «Ҡызыл байраҡ» һәм Ворошилов исемендәге колхоздарҙа ла шундай уң хәл. Был колхоздарҙың практикаһы үлән баҫыулы сәсеү әйләнешен индереүҙең һәм баҫыу һаҡлаусы урман полосаларын ултыртыуҙың өстәлгән бик асыҡ күрһәткестәр. Улар алгаһында хәҙер райондың бөтә колхоздарында ла короҡоҡҡа ҡаршы, юғары һәм тотороҡло урожай алыу өсөн көрәш киң йәйелдерелде. Колхоздарҙа баҫыу һаҡлаусы урман полосаһы хәҙер 1557 гектар майҙанды тәшкил итә. 1948 йылда ялан буйынса 150 гектар урынына, 173 гектар майҙанда ағас ултыртылды, быйыл яҙ ағас ултыртыу өсөн 185 гектар ерҙе тупраҡ әҙерләүҙе һәм ағас ултыртыу эше башланды.

Районлың егеҙселәре быйыл өстәмә рәүештә 300 гектар майҙанда ағас ултыртырға, 10 быуа быуырға йөкләмә алдылар. Хәҙер колхоздар йөкләмәне артҡырып үтәү өсөн көрәшәләр.

Районда ағас ултыртыу планын үтәү өсөн беҙгә 2 миллион төп ултыртыу материалы талап ителә. Ә беҙҙең интәлектуаль көсөбөҙҙә үл бер миллионлап артмай. Талап ителгән ултыртыу материалын булдырыу өсөн колхоздарҙа бөтә саралар күрелде. Тимирязев исемендәге колхоз быйыл ҡыш 6 центнер ҡарағай тупырсығы, «Сен-баш» колхозы 10 килограмм ҡайын бәрәһе, «Алан» колхозы 3 центнер имән тупырсығы әҙерләне. «Ҡызыл Маяҡ», «1 Май», Ворошилов һәм Сталин исемендәге колхоздарҙың Бедерет леспромхозы урмандарында эшләүсе колхозсылары бик күп ағас орлоҡтары әҙерләп ҡайтарҙылар.

Колхоздарҙа ағас ултыртыу эше буйынса күп кенә кәңәштәр әҙерләнде. Колхоз лесомелиораторҙарынан 137 кеше, ағас үҫтереүсе звеноводтарҙан 113 кеше уҡытылып сығарылды.

«Урта юл», «Иштирәк», «Тәраш баш» һәм Сталин исемендәге колхоздарҙа быуалар төҙәү өсөн төҙәлеш материалдары әҙерләнде.

Район колхоздары 1948 йылдың яҙында 2.413 гектар һәм шул иҫәптан орлоҡ өсөн 331 гектар майҙанда күп йыллыҡ үлән сәскәйҙәләр. Был, районды орлоҡ менән тәьмин итте. Бөтәһе 770 центнер костер, 157 центнер люцерна орлоғо йыйналды. Был беҙгә быйыл тағы ла 26 колхозда үлән баҫыулы системаны үҙләштереүгә мөмкинлек тыуҙырҙы. Уларҙа быйыл 1715 гектар майҙанда үлән сәселәсәк. Шулай үк 20 колхозда үлән төтөн баҫыуҙарҙа сәселәсәк һәм улар үлән баҫыулы системаны 1950 йылда тулыһынса үҙләштерәсәктәр.

Беҙҙең райондың колхоздары яҙғы баҫыу эштәрен яҡшы әҙерлек менән ҡаршыланылар. Беҙ быйыл яҙғы сәсеүҙе лә, шулай үк ағас ултыртыуҙы ла үҙ ваҡытында һәм сифатлы итеп башҡарырбыҙ һәм шуның менән юлбашсыбыҙ итеп Сталинға бирган вәғәҙәбеҙҙе намыҫ менән үтәрбеҙ.

**А. Ардаев,**
ВКП(б)-ның Бүздәк райкомы секретары.

*„Һыуҙарҙы айырып ебәрә торған ерҙәрҙә, сәсеү әйләнеше баҫыуҙарының ситтәре буйлап, сокор ярҙары, йылға һәм күл ярҙары буйлап, быуалар һәм һыу яткылыктары тирәләй баҫыуҙарҙы һаҡлау өсөн ағас полосалары ултыртырға, шулай уҡ комлоктарға ағас ултыртырға һәм уларҙы нығытырға".*

(СССР Министрҙар Советының һәм ВКП(б) Үҙәк Комитетының 1948 йыл 20 октябрь ҡарарынан).

# УРМАН ПОЛОСАЛАРЫН УЛТЫРТЫУ АГРОТЕХНИКАҺЫ

Баҫыу һаҡлаусы урман полосаларын уңышлы итеп үҫтереүҙе инеҙҙә дүрт төрлө сара хәл итә: ултыртыу материалы — сәсемдәр һәм сыбыҡсалар тәҙә булыу, ултыртылаһы ерҙең һыйҙарҙан тәҙәртылып тәрән һөрөлөүө, ултыртылған сәсемдәрҙең тулыһынса тамырланыуҙары һәм полосаларҙы яҡшы итеп тәрбиәләү.

Ҡағиҙә булараҡ, урман полосаларын яҙ көнө тик ҡара пар ерҙәренә генә ултыртылалар. Ундай ерҙәр үҙған йыл әҙерләнмәй ҡалғанлыҡтан, ваҡытлы сара булараҡ, быйыл уны тулға һөрөлгән ергә ултыртыу рөхсәт ителә. Шуға күрә полосаларҙы йәй буйына яҡшы итеп тәрбиәләү әшенә айырыуса иғтибар итергә кәрәк буласаҡ.

Ағасты тулға һөрөлгән ергә ултыртыу алдынан, иртә яҙ ерҙе 1—2 әҙҙән тырматырға һәм культивациялап яҡынан бер әҙҙән тырматырға кәрәк.

Ултыртыу материалдары әҙерләү, уларҙы питомниктан ҡаҙып алыуҙан, сорттарға айырыуҙан, ултыртылаһы урынға ташыуҙан, ултыртҡанға тиклем дөрөҫ һаҡлауҙан тора. Питомниктә үҫә торған сәсемләрҙе зарарһыҙ итеп ала белергә кәрәк. Улар рәте буйлап, бер бөрәһенән 10 сантиметр алыҫлыҡта, 30 сантиметр төрөнлектә тура стеналы итеп канауҙар ҡаҙып алына. Быныҡ өсөн кәрәк бик үткер булырға тейеш һәм ул осло башты булһын. Артыҡ ныҡ үҫешләнгән сәсем тамырҙары сокор төбө тирәһенән кәрәк менән һуғыу аша өҙөп алыналар. Быныҡ һуң, шул уҡ кәрәк менән ҡаҙып алынаһы рәттән инеҫҫе яғынан кәрәкте аяҡ менән баҫып сәсем сокорға ҡаҙып ауҙарыла. Ошолай ҡаҙып алынған сәсем, ҡул менән енелсә һелкеү аша, йәбешкән артыҡ тупраҡтан енеләйтелә һәм кибеп китмәһен өсөн тупраҡ менән ҡапланып торола.

Шунда уҡ сорттарға айырыла. Яҡшы сәсемдәр тип тамырҙары 2—3 миллиметр самаһы ҡалынлыҡта булған сәсемдәр иҫәпләнә. Тамыр системаһы йөнтәс тараллалы булырға тейеш һәм ул 20 сантиметрҙан да өҙөн булырға тейеш түгел. Сәсемлек һабағының өҫкө өлөшөндәге бөрөләре таҙа-иҫән булырға тейештәр. Һабаҡтар өҙөнлөгө, ағас төҫмөнөн тәрәнә һәм йәшенә ҡарап, 15 сантиметрҙан алып, 45 сантиметрға тиклем булырға тейеш. Ин яҡшы ултыртыу материалы булып бер һәм ике йәшлек сәсемдәр иҫәпләнә.

Ултыртыу материалдары 15—40 километр алыҫлыҡтан килтерелгәндә арба йәки автомашина тәбәнә йомшаҡ һалам өҫтәнә һалына, ул һыу менән сылатыла. Өҫтән һалам ҡалынырап ителә ҡаплана һәм һыу менән нығлап сыландырыла.

Сәсемләрҙе ултыртыу урынына килтергәс тә, ултыртҡа башлағансы ергә күмеп торорға кәрәк. Улар тамырҙары ерҙә ҡалдырып һәм ҡырын һалып күндерелләр һәм тамырҙарға күп һыу инеп ҡалдырыла.

Тополь кеүек сыбыҡса менән ултыртыла торған ағастарҙың сыбыҡсалары март айында үк әҙерләнгән булырға тейештәр. Улар 25—30 сантиметр озонлоғонда ҡырҡылалар. Ҡырҡыу формаһы ҡыя булырға тейеш. Сыбыҡсаның өҫкө яҡ башы баронан 1,5 сантиметр алыҫлыҡта үткер бысаҡ менән ҡырҡыла. Ҡырҡылған сәсемдәрҙе бәрәләүсән ныҡ һаҡларға, ҡырҡылған сыбыҡсаларҙы һыуҙы бигереккә һалып йөретергә кәрәк.

Тополь тип һәм өрһеҙ булып үҫә торған ағас төҫмө. Ул бер йыл эсенда уртаса бер метрға тиклем үҫен өлгөрә. Уның сыбыҡсалары башҡа ағас сәсемдәре менән бер үк ваҡытта ултыртылалар. Сыбыҡсалар менән ултыртҡан сәсәтә сыбыҡса менән тупраҡ араһында ике бер бушлыҡ ҡалырға тейеш түгел. Сыбыҡсаның өҫкө бөрәләренә бер өҫтенән 1—2 сантиметрға тубан итеп, күмеп ултыртырға кәрәк.

Иман тәрән тамырланып үҫә торған ағас. Урман полосаларында уны 1—2 йәшлек сәсемдәр сифатында ултыртырға мөмкин. Ләкин ул былай ултыртҡанда ерҙә озаҡ «ултыра», уның тамырҙары тиҙ бөҙолоусан була. Былай ултыртыуға ҡарағанда уны орлоҡтары менән ултыртыу әҙерләнә. Ул кеҫле тамыр йәйеп үҫә һәм короҡоҡҡа бирешмәй.

Урман полосаларын ултыртыуҙың иң яҡшы ерҙәре булып баҫыуҙарҙа массовый сәсеү әштәре башланыуға тиклем булған ваҡыт иҫәпләнә. Был әште тупраҡ өҫтө иреп, уны әшкәртеү мөмкиндәге тығыҙ та башҡарға һәм 4—5 көн эсендә тамамларға кәрәк. Ағас ултыртыу әшен һуңлатыу күп сәсем һәм сыбыҡсаларҙың тамырланмауына йәки уларҙың бөтенләй һалҡын булыуына сабын буласаҡ.

Ултыртҡа башлауҙан алда бөтә сәсемдәрҙе һәм сыбыҡтарҙы таҙа бер тапҡыр ситкеләп ҡарап сығырға кәрәк. Бөтә шикле, зәриф, тамырҙары күгәргән, кипкән һәм һабаҡтары ҡороған сәсемдәрҙе ултыртырға ярамай. Сәсемдән тамыры артыҡ озон булһа уны үткер балта менән 25 сантиметр озонлоғонда ҡалдырып ҡырҡырға кәрәк. Уларҙы күл менән тартып өҙөргә ярамай. Ултыртыу эшен «П—4» һәм «ПН—4» машиналары менән, һабан аҫтына һөрөк ярҙамы менән үткәрергә мөмкин.

Ултыртыу алдынан полосаларҙа ултыртыу рәттәре билдәләп — маркерлап сығыла. Рәттәрҙе билдәләү ат маркерҙәре йәки шнур ярҙамы менән үткәрелә. Рәттәрҙең артыҡ тура итеп билдәләнған булыуҙарына бик ныҡ иғтибар итергә кәрәк. Был, полосаларҙы тәрбиәләгән сәтте күп файҙа килтерәсәк.

Сәсемдәр һәм сыбыҡсаларҙы ултыртыу ваҡытында һыуҙы бирелгәрәк төҙөргә һәм уларҙы уңай бераздан кеҫе алып барырға кәрәк.

Сәсемлектәрҙе һабаҡ аҫтына ултыртыу эште еңеләйтә һәм ултыртыу сорғын ҡыҫҡарта. Маркер йәки шнур менән билдәләнған рәт буйлап 25 сантиметр тәрәнлегендә һабаҡ буранға яра. Асылған кеҫ өҫтөнә ултыртыу тәртиптәрен һаҡлап, сәсем йәки сыбыҡсаларҙың баштарын ат киләһе яҡҡа ҡарата һалып сығыла. Һабаҡ икенсе тапҡыр уткан сәтте сәсемдәр кеҫ менән напланалар. Һабаҡ артынан йәрәүсе икенсе бер кеше сәсемдәрҙе һүл менән төҙәтә һәм аяҡ менән һабаҡ тирәһендәге тупраҡты тығыҙлап сыға. Сәсемдәрҙе напланған кеҫ һәм хасил булған бураҙна тупраҡты киптермәһен өсөн һабан менән тағы бер тапҡыр һөрөп, сәсемдәрҙе кеҫ менән тапланып сығырға кәрәк. Ер көҙҙән яҡшы итеп һөрелгән һәм ултыртыу алдынан яҡшы эшкәртелгән булһа, һабан менән яңынан бер тапҡыр үтәү — рәт араһын һөрөп бетөрөү кәрәкмәй, а икенсе рәттө ултыртыуға күсәргә кәрәк. Һабан аҫтына ултыртылған сәсемдәр башта ҡыйыш үҫәләр һәм кеҙгә тиклем бөтөнләй төҙәлеп бөтәләр.

Колесов ҡыҙығы йәки алма формаһындағы көрәк аҫтына сәсемлектәр түбәндәге тәртиптә ултыртыла: маркер йәки шнур менән ултыртыуға билдәләнгән урында бер кеше ҡулы йәки көрәк менән 30 сантиметр тәрәнлектәге вертикаль сокор яһай. Ҡулыс йәки көрәк һабын ике яҡҡа йәйеп тә сокор 12—15 сантиметр киңлегенә киңәйтелә. Икенсе кеше, тамырҙарын һындырмай ғына, ошо оҡта сәсемде ултырта. Тамыр ҡуйынтығы ер өҫтенән 2 сантиметрға тәрәнерәк итеп күмелергә тейеш; сәсемде оҡтың бер өтенәһенә ҡыҫып ҡуйырға кәрәк. Был ваҡыт эшсе ҡулыс йәки көрәк менән беренсе ултыртыу оҡһынан 5—6 сантиметр алыҫлығында шул уҡ тәрәнлектә икенсе оҡ — сокор яһай һәм тупраҡты ҡыҫыу аша беренсе оҡта ултыртылған сәсемдә ергә — тупраҡҡа ҡыҫа — уға беркетеп ығыта. Икенсе сокор — оҡ һуңынан, беренсе оҡлағы сәсем ултыртылып беткәс, яңынан күмеп ҡуйыла. Сәсем менән ултыртылған тупраҡ араһында буштыҡ ҡалмаһын өсөн шулай эшләнә.

Ағас, үҫә менән көрәк аҫтына ошо тәртиптә ултыртыла. Көрәк менән ике кеше эшләй. Береһе 30 сантиметр тәрәнлегендә сокор яһай. Икенсеһе, сәсемдән тамырҙарын ентекләп тәҙәткәндән һуң, уны ошо сокорға — ултыртыу оҡһынын төбөнә тиклем тамыр муйынтығынан вертикаль рәүештә тотоп тора. Көрәк менән яңынан сокорҙо күмә. Сокорға төшергәс сәсемде уның тамыр муйынтығынан тотоп енелсә генә нәзәкләнергә кәрәк. Был ваҡыт тамырҙар төҙәлгәнсә һәм сәсем ҡоромай үҫеп ләнә аласаҡ. Сәсемдән тамыр муйынтығы ер өҫтенән 2 сантиметрға тәрәнерәк итеп ултыртылған булыуына ныҡ иғтибар итергә кәрәк. Сәсем тирәһендәге тупраҡ башта үл менән ныҫлап һәм, һуңынан аяҡ менән тапап тығыҙландырыла.

Түбәндәге талаптар үтәлгән сәтте ултыртыу эше яҡшы үтәлгән тип иҫәпләнә:

а) рәттәр төҙәк һәм тура һырыҡлы, сәсемдәр йәки сыбыҡсалар көрәкләр араһында ултыртылһындар, билдәләнгән рәт араларының киңлеге дөрөҫ күҙәтелһен;

б) сәсемдәр оҡларҙа ныҡ ултырһындар, өҫкө табан үл менән күҙәтеп торғанда һыуырылып сығырлыҡ буҡмаһындар. Сәсем тамырының муйынтығы ер өҫтенән 2—3 сантиметр тәрәнерәк урынлашһын;

в) ултыртылған сәсемдәрҙең тамырҙары өҫкө табан бөгөлгән булырға тейеш түгелдәр, а оҙон төбөндә — тамырҙар тирәһендә буштыҡ ҡалырға тейеш түгел.

Ултыртып бөткәс тә рәт араларын шунда уҡ тырматырға, а рәттәге сәсемдәр араһындағы тупраҡ йомшартырға тейеш.

**В. Гирфанов.**

Башҡортостан баҫмасылыҡ гидроми-тикшеренеү станцияһының ғилми работнигы.

Пуриман районы «Актыш» колхозында агротехник укыу.
Һүрәттә (Уңдан): колхоздың агротехникҡа интәш Ирбулатов звено членҙәре менән баҫыу һаҡлаусы урман полосаларының урожайлы күтәреүҙәге роле тураһында беседа үткәрә.
М. Әхмәтйәнов фотоһы.

*Республика баҫыуҙарында*

## „Йәнгел“ совхозы 2.500 гектар бойҙай сәсте

Быйыл «Йәнгел» бертәбә ашлыҡ совхозы коллективе (директоры ингеш Еремин) яңы баҫыу аҫтөренә тулы әҙерлек менән башланы. Бөтә сәсеү майҙанына өтөрлек — 448 тонна яҡшы сорттағы сәсеү орлоғо әҙерләнде. Совхоз коллективе тракторҙар паркын да срогынан алда яҡшы сифатлы итеп ремонтланы.

Баҫыуҙар ҡарҙан асылыу менән үк сәсеү алды аштөре башланды. Совхоз работниктөре бөтә кеҫте тупраҡта дым һаҡлап ҡалыуға тупланылар һәм тәүге мөмкинлектәр тыуыу менән үк әлегерәк әрәҙәне һайлап тырматыу һәм һөрөү аштөре башланды. Трактористәрҙән Просвирин, Кревошпев, Хәйруллин инеш аҫтөренә башлауҙың тәүге көндәренән үк нормаларын 150 — 160 процентҡа артырып үтәнеләр һәм хеҙмәт өтештереүсәнлеген көндән-көн арттыра баралар.

Тәүге бер нисә көн эсенда генә совхозда 12.000 гектарҙан артығыраҡ ер тырматылды, 1.500 гектар культивацияланды, 500 гектарҙан артыҡ ер һөрөлдө һәм 2.500 гектар бойҙай сәселде.

**Х. Баимов.**

## Сәсеүселәр ярышы

Бакалы районы Салауат исемендәге колхоздың сәсеүселәре яҙғы сәсеүҙе ҡыҫҡа срокта, яҡшы сифатлы итеп үтәүҙәрен эсенә, ярышҡа сыҡтылар. Был әштә колхоздың тәжрибәле сәсеүсәһе, коммунист интәш Таһиров ҙур инициатива күрһәтте. Ул сәскес менән көн һайын 7—8 гектар майҙанда сәсеү үткәреү йөкләмәһен алып, райондағы бөтә сәсеүселәргә мөрәжәғәт итте.

ВКП(б) район комитеты бюроһы интәш Таһировтың был яҡшы башланғысын хупланы һәм бөтә колхоз партия ойошмаларын һәм колхоз өтәкселәрен сәсеүселәрҙең ярышын киң йәйелдереүгә юнәлдерелгән ҡарар ҡабул итте.

Интәш Таһировтың сакырығын райондың сәсеүселәре ҙур күтәренкелек менән ҡаршылапылар һәм сәсеүҙе тик тәмә сәскестәр менән генә яҡшы сифатлы итеп үткәреү йөкләмәһен алып, социалистик ярышҡа сыҡтылар.

**Х. Филманов.**

## Ужымдарҙың торошо яҡшы

Өфө районы «Гвардия», «Власть труда» һәм Ромашенко исемендәге колхоздарҙа 800 гектарҙан артыҡ арыш ужымы бар. Улар ҙур хәстәрлек менән тәрбиәләнәләр. Бышҡы пондарҙа сәсеүлекәрҙәй ялын итеп ҡар тотоу ужымдарҙың өшәмәй сыҡлауын тәьмин итте. Күптән түгел үткәрелгән тикшереү ужымдарҙың торошон яҡшы тип таныны. Хәҙер инде тотош баҫыуҙар йәшәрә башланы.

**Ә. Әхтәмов.**

# Һуғыш тоҡандырыусыларға ҡаршы көрәштә хеҙмәтсәндәрҙең халыҡ-ара солидарлығы

Быйылғы йылдың Беренсе Майын бөтә донъя хеҙмәтсәндәре демократик көстәрҙең халыҡтар араһында оҙаҡ һәм ныҡлы тыныслыҡ өсөн, демократия һәм социализм өсөн, реакция һәм империализм көстәренә ҡаршы, Англия-Америка һуғыш тоҡандырыусыларына ҡаршы өҙлекһеҙ үҫә барған көрәше билдәһе аҫтында үткәрәләр. Хәҙерге халыҡ-ара обстановка көстәрҙең: бер яҡта—башында СССР торған демократик лагерь көстәренең, икенсе яҡта—Англия-Америка реакцияһы өтәкселегендәге империализм лагере көстәренең ҡырҡа айырылыуы менән характерләнә. Тыныслыҡ һәм демократия көстәре бөтә урында ла үҫә һәм нығый баралар. Улар империализм көстәренән үҙәл бөтөрөлөҙ дәрәжәлә үҫеүҙәләр.

Тыныслыҡ өсөн, Англия-Америка империализменең агрессив политикаһына ҡаршы көрәш һуңғы айҙарҙа бик киң колас йәйҙе. Донъялағы барлыҡ илдәрҙең бөтә социаль категорияларынан һәм төрлө диндә булған ярты миллиардтан ашыуыраҡ кеше һәм ҡатнашыусылары үҙҙәренең тыныслыҡ конгресен яҡлауҙары тураһында белдерәләр.

Был конгрестан алда Румыниялә, Болгарияла, Бельгияла һәм башҡа илдәрҙә тыныслыҡ конгрестәре булды. АҠШ фән һәм культура деятелдәренең тыныслыҡты яҡлау конгресс бик ҙур әһәмиәтле булды. Конгресс АҠШ-тағы халыҡтың бөтә прогрессив ҡатламдәры араһында ҙур отклик һәм яҡлау тапты. Совет вәкилдәренең тыныслыҡ өсөн көрәштә халыҡтарҙың солидарлыҡ идеяһы менән һуғарылған сығыштары Америка конгрессында айырыуса кескә яңғыраныл-ар.

Англия, Франция, Италия, Канада, Норвегия һәм башҡа илдәрҙең илдағы эшселәре, Америка монополияларының ихтыярын үтәй барып, Төньяҡ Атлантик договор аҫтына үҙҙәренең ҡултамғаларын ҡуйҙылар. Улар үҙ илдәренең территорияларын агрессив һуғыш йәйелдереү өсөн плацдармға ойлендерергә риза булдылар. Ләкин улар быны ҡуҙғанға башҡа, был илдәрҙең халыҡтарынан башҡа хәл иттеләр. «Атлантик пакт аҫтында беҙҙең ҡултамғабыҙ бер ваҡытта ла булмаҫ, — тип телеграф аша хәбәр иттеләр Милан хеҙмәтсәндәре Американың Италиялағы посолына, — ә беҙҙең хөкүмәтебеҙ ҡултамғаһының һис бер төрлө ҡиммәте юҡ».

Миллиондарса массаларҙың ихтыярын ҡуҙғәлдергән хәлдә, Франция һәм Италия коммунистик партияларының лидерҙәре — Торез һәм Тольятти, был илдәрҙең хеҙмәтсәндәре һис бер ваҡытта ла Советтар Союзына ҡаршы һуғышмаясаҡтар, тип белдерҙелар. Был белдереү Англия докерҙәре һәм Швеция руда ҡазыусылары, немец шахтерҙары һәм Мексика грузчиктәре, Бельгия металлургтары һәм Австрия горнияктөре йөрәктәрендә ҡайнар отклик тапты. Англия, Австрия, Бельгия, Швеция, Норвегия, Аргентина, Австралия, Калумбия һәм башҡа илдәрҙең коммунистик партиялары Торез һәм Тольяттиҙың белдереүҙәре менән солидар булуҙарын белдерҙеләр.

Франция хөкүмәтенең Төньяҡ Атлантик блокта ҡатнашыуына француз халҡының ҙурҙы коммунистик партияны артабан яҡлауҙа нәүәләнде, ул күптән түгел булып үткән кантональ һайлауҙарҙа тауыштарҙың 25 процентен алды, йәғни 1945 йылдағы кантональ һайлауҙарҙағыға ҡарағанда күберәк, тигән һүҙ.

Күпләнде һуғыш тоҡандырыусы Черчилль АҠШ-ҡа килгәс, Америка хеҙмәтсәндәре уның протест демонстрацияларын менән ҡаршы алдылар: «Төньяҡ Төньяҡ Атлантик пакт! Беҙ тыныслыҡ теләйбеҙ!», «Уны кире Англияға ҡайтарып ебәрергә!».

Тыныслыҡ өсөн көрәштә халыҡ массаларының масштабтары яғынан бик ҙур күтәрелеше бойок Сталиндең түбәндәге ағыллы һүҙҙәренең асыҡ дәрәҫәлә булып хеҙмәт итә: «Күптән түгел булып үткән һуғыштың ҡотҫоҡһоҙ күренештәре халыҡтар хәтеренә бик яҡын һаҡлана һәм, тыныслыҡ яғында тороусы общественный көстәр бик ҙур, агрессия буйынса Черчилдән теләктәре уларҙы ең элмәҫтән һәм яңы һуғыш яғына бороп ебәрә алмаҫтар».

***

Империалистик һуғыш тоҡандырыусыларға ҡаршы көрәш алып барған халҡ, халыҡ-ара эшселәр сыныфы бөтә хеҙмәтсәндәрҙең Ватаны — Советтар Союзын һаҡлау эшенә үҙенең баһалап бөтөрмәҫлек вкадын индерә. Шул уҡ ваҡытта бөтә донъя хеҙмәтсәндәре үҙҙәренең тыныслыҡ, демократия һәм социализм өсөн көндәлек көрәштәрендә Советтар Союзының ҡатнашмаҫ көүәтенә таяналар.

Коммунизмдың яҡтылыҡ сыраҡары — Советтар Союзы бөтә донъя хеҙмәтсәндәре өсөн юл күрһәтеүсе йондоҙға әйләнде. Коммунистик общество төҙөү юлында совет халҡының ҡаһаныштары улар өсөн рухландырыусы миҫал булып тора. Күптәле социалистик державаға халыҡ-ара эшселәр сыныфы үҙен фашистик коллоктан ҡотҡарыусы итеп, империализм көстәренә ҡаршы көрәштә үҙенең терәге итеп, яҡты киләсәккә ышанысы итеп ҡарай.

Советтар Союзы халыҡтар араһында тыныслыҡ һәм иминлек өсөн әҙмә-әҙлекле рәүештә көрәшә, үҙенең халыҡ-ара йөкләмәләрен ныҡлы үтәй бара. Берләшкән Милләттәр ойошмаһында совет вәкилдәренең тауышы һәр ваҡыт тыныслыҡты яҡлап, яңы һуғыш тоҡандырыусыларға ҡаршы яңғырай.

Халыҡ демократияһы илдәренең тырыуы һәм нығыуы миллиондарса хеҙмәтсәндәрҙең капитал өҫөү аҫтынан ҡотолоуы, тигән һүҙ ул. Был илдәрҙең Советтар Союзы менән ҡаҡшамаҫ дуҫлығы һәм хеҙмәттәшлеге уларҙың йәшәүендә һәм алға барыуында иң мөһим фактор булып тора. Халыҡ демократияһы илдәренең хеҙмәтсәндәре, СССР-ҙа социалистик төҙөлеш тәжрибәһен үҙләштерә барып, социалистик үҫеш юлына аяҡ баҫалар. Был илдәрҙә социализм төҙөү өсөн көрәшкә коммунистар етәкселек итәләр.

Халыҡ демократияһы илдәре бик ҡыҫҡа тарихи срокта, Советтар Союзының эскерһеҙ ярҙамы һәм булышлығы арҡаһында, бик ҙур уңыштарға прешелер. Чехословакияның, Польшаның, Болгарияның, Венгрияның халыҡ хужалығы пландары уңышлы үтәлеп килә. Мәҫәлән, Польша промышленносе 1948 йылда һуғыштан алекке кимәлдән 40 процентҡа ла күберәккә үҫып китте. Халыҡ демократияһы илдәренең крәҫтиән массалары юғары ауыл хужалығы техникаһы менән хеҙәлләндырылған кооператив хужалыҡ булып үҫеү юлына баҫалар. Бынан ос кеше йыл элек 165 мең крәҫтиән хужалығының һис бер төрлө ауыл хужалығы инвентаре булмаған Болгарияла хәҙерге ваҡытта 1.114 кооператив хужалыҡ ойошторолоп, улар 300 мең гектар ерҙе эшкәртәләр һәм 70-тән артыҡ МТС-тың хеҙмәтенән файҙаланалар. Халыҡ демократияһы илдәренең Советтар Союзы менән һәм үҙ-ара тығыҙ экономик хеҙмәттәшлеге уларҙың маршаллаштырылған илдәрҙә оятһыҙ рәүештә хужалыҡ итеүсе Уолл-стрит магнаттарының ихтыярына буйһонмаған экономикаһының йылдам һәм тайпылышһыҙ үҫеүен тәьмин итә. Халыҡ демократияһы илдәренең экономик хәле нығыу менән бер рәттән халыҡ-ара аренала уларҙың авторитете лә нығый бара.

Маршаллаштырылған илдәрҙең буржуаз етәкселәре Америка империалистәренең пропагандаһына тулыһынса ярашлы рәүештә, ин оятһыҙ космополитизмға өндәүсе роленда сығыш яһайҙар. Англия, Франция һәм Италия халҡына, шулай уҡ Европалағы һәм Азиялағы башҡа халыҡтарға, АҠШ-тың эгидаһы аҫтында ниндәйҙер бер доллар империяһы хаҡына милли бойондороҡһоҙлоҡтан баш тартырға көрәк, тип бик тырышып иҫбат итәләр. Һүҙ миллиондарса кешеләрҙе Уолл-стриттең пәсел-ырыуһыҙ хеҙмәтселәренә әйләндерергә ынтылыу тураһында бара.

«Маршалл планы» Көнбайыш Европа хөкүмәттәренең АҠШ алдында капитуляция яһауҙары ингеҙендә үҫеп сыҡты, ул маршаллаштырылған илдәрҙең хеҙмәтсәндәре өсөн иҫәпләп бөтөрөлөҙ бәлә-казалар сығанағы булып тора. Советтар Союзында һәм халыҡ демократияһы илдәрендә үҫеш өҙлекһеҙ рәүештә юғары күтәрелеүсе линия буйынса барған саҡта, һәм был илдәрҙә хеҙмәтсәндәрҙең материаль көн-күреш хәле көн һайын яҡшыра барған саҡта, капиталистик донъя һаман кәсәйеүсе тотанаҡлыҡ һәм тарҡалыу хәленда тора. «Маршалл планы» Көнбайыш Европа илдәренең экономикаһына бик ҙур хыйылыҡтар килтерҙе.

Бевин, Блюм, Шумахер һәм башҡалар тибындағы социал-демократтар Америка монополияларының төҙө хеҙмәтселәре булып тораҙар. Американың Европалағы сатрабы Гарриман, «социал-демократтар Ҡушма Штаттарҙың ин ҙур потенциаль союзнике булып тораҙар... Беҙҙең эшебеҙ бөйөм», тип әйткән сағында, тап бына шуларҙы күҙ алдында тоткан. Ошо «бөйөм эште» тормошҡа ашырған халыҡ, ун социалистар эшселәр синыфының сафтарына, халыҡ-ара профсоюз хәрәкәтенә таркаулыҡ индерергә төрлө юлдар менән тырышалар. Британия тред-юниондар конгрессының һәм АҠШ Производство профсоюздары конгрессының һатлыҡ етәкселәренең провокацион эштәре 70 миллион ойошкан эшсенө берләштереүсе Бөтә Донъя профсоюздар Федерацияһын тарҡатыуға юнәлтелгән. Бөтә донъялағы эшселәр Америка капиталы ялсыларының макерле әҙәнеүҙәренә ҡырҡа рәүештә сигә ырғытып ташлайҙар. Профсоюздарҙың халыҡ-ара солидарлығы үҫә һәм нығый бара.

Азия һәм Тымыҡ океан халыҡтарының милли-азатлыҡ көрәшенең өҙлекһеҙ үҫә һәм киңәйә барыуы, Европа һәм Америка империализменең тылын емереүе уның менән империалистәрҙе барған һайын көсләрәк тынысһыҙлыҡ һәм ышанысһыҙлыҡ солғай. Колониялардағы һәм бойондороҡло илдәрҙәге халыҡтарҙың бөйөк көрәше бөтә илдәрҙә эшсәндәрҙең милли ондарса массаларының тыныслыҡ өсөн көрәшенең айырылғыһыҙ өлеше булып тора.

* * *

Бынан утыҙ ете йыл элек, 1912 йылда, интәш Сталин үҙенең йомланғыс Беренсе Май прокламацияһында былай тип яҙғайны: «Үҙған йөҙ йыллыҡта үк әле бөтә илдәрҙең эшселәре беренсе көндө, Беренсе Май көнөн, йыл һайын байрам итергә ҡарар иткәндәр. Был 1889 йылда, бөтә илдәр социалистәренең Париждәге конгрессында тап бөгөн, Беренсе Май көнөндә тәбиғәт ҡышҡы йоҡонан уянып, урмандар һәм тауҙар йәшеллек менән капланған, баҫыу һәм тирәйҙәр сәскәләр менән биҙәлгән, ҡояш ҡыҙыуыраҡ йылыта башлаған, һауала яңырыу шатлығы тойолған, ә тәбиғәт бейеү һәм шатланыуға бирелгән көнөндә, — тап ошо көндә улар, эшселәр кешелек донъяһына яҡ һәм капитализм боғауҙарынан ҡотҡарылыу алып киләләр, эшселәр азатлыҡ һәм социализм ингеҙендә донъяны яңыртырға сакырылғандар, тип бөтә донъяға ҡыскырып һәм асыҡтан-асыҡ әйтергә ҡарар иткәндәр».

Яҡты Беренсе май көнөндә быйыл бөтә илдәрҙең хеҙмәтсәндәре тыныслыҡҡа булған емерелмәҫ ынтылыш һәм һуғыш тоҡандырыусыларҙың енәйәтсел уйҙарын емерергә әҙерлектәрен күрһәтеүгә берҙәм ынтылыш менән солғап алырған хәлдә, халаларҙың һәм ауылдарҙың урамдарына сығасаҡтар. Беренсе Май байрамы демократик лагерь көстәренең артабан тупланыуы һәм хеҙмәтсәндәрҙең азатлыҡ һәм социализм хаҡына, ныҡлы тыныслыҡ хаҡына халыҡ-ара солидарлығының нығыуы билдәһе аҫтында үҙасаҡ. Һәм бөтә донъялағы миллиондарса эшсәндәрҙең күҙ ҡараштары ошо Май байрамында тағы ла бөтә хеҙмәтсәндәрҙең юлбашсыһы һәм остазы—интәш Сталинға төбәләсәк.

**В. Маевский.**

*Сит илдәрҙән телеграммалар*

### КОРЕЯ МЕНӘН СОВЕТТӘР СОЮЗЫ АРАҺЫНДАҒЫ ИЛЕШЕҮҘЕ КОРЕЯ ВЕРХОВНЫЙ ХАЛҠ СОБРАНИЕҺЕ ПРЕЗИДИУМЫ РАТИФИКАЦИЯЛАНЫ

ПХЕНЬЯН, 27 апрель. (ТАСС). 26 апрелдә Корея Халҡ-Демократик Республикаһы Верховный Халҡ Собраниеһенең президиумы 1949 йылдың 17 мартында Мәскәүҙә экономик һәм культура хеҙмәттәшлеге тураһында Корея менән Советтар Союзы араһында төҙөлгән килешеүҙе ратификацияланы.

## Франция коммунистәр партияһы политбюроһының мөрәжәғәте

ПАРИЖ, 28 апрель (ТАСС). 27 апрелдә Морис Торез председателлегендә Франция коммунистәр партияһы Политбюроһының алда торған 1 Майға әҙерлек тураһында ҡабул иткән ултырышы булып үтте.

Ҡабул ителгән мөрәжәғәттә Политбюро Дейәм Хеҙмәт Конфедерацияһы тарафынан ойоштороласаҡ традицион демонстрацияға — икмәк, азатлыҡ һәм тыныслыҡ өсөн көрәш көнө — 1 Май демонстрацияһында массовый рәүештә ҡатнашырға хеҙмәтсәндәрҙе саҡыра.

1 Май көнө, тип әйтелә мөрәжәғәттә, хеҙмәтсәндәрҙең талаптарын ҡәнәғәтләндереү өсөн көрәш көнө генә түгел, ә бәлки шулай уҡ империалистар һәм уларҙың агенттары тарафынан үткәрелә торған һуғышҡа әҙерләнеү политикаһына ҡаршы көрәштең дә бейек көнө булаҫаҡ. Тыныслыҡты яҡлаусыларҙың Бөтә Донъя конгресе һәм Буффало стадионында булған грандиоз митинг күрһәткәнсә, Атлантик пакттә үҙенең көүәләнешен тапҡан политика бөтә илдәрҙәге халыҡ массалары тарафынан ҡәйефләнде.

Политбюро Франция халҡын беренсе Майҙа киләһе демонстрация яһап, һуғыш тоҡандырыусыларҙың илдарына аркымлы төшөү һәм тыныслыҡты һаҡлап алыш ҡалыуға булған үҙҙәренең тайпылышһыҙ ихтыярҙары тураһында тағы ла бер тапҡыр белдереү өсөн берләшергә саҡыра.

## Германияла тыныслыҡты яҡлаусыларҙың берләшкән комитеты төҙөлдө

ПАРИЖ, 28 апрель. (ТАСС). Тыныслыҡты яҡлаусыларҙың Бөтә Донъя конгресе тамамланғандан һуң Көнсығыш Германияның һәм Саарҙың общественный ойошмаларынан Бөтә Донъя конгресына делегат булып барған кешеләрҙең Бизониялағы общественный ойошмаларҙың вәкилдәре ҡатнашлығында Парижда булып үткән берләшкән киңәшмәлә тыныслыҡты яҡлаусыларҙың берләшкән комитеты төҙөү тураһында ҡарар ҡабул ителде. Ул комитет бөтә Германияла тыныслыҡ өсөн көрәште координацияларасаҡ.

Киңәшмәлә 6 кешенән бюро төҙөлдө. Уға Германияның Совет зонаһынан Бөтә Донъя конгресенең эшендә ҡатнашлыҡ иткән делегация вәкилдәренән 3 кеше, Саар делегацияһынан 2 вәкил һәм Бизония делегацияһынан бер вәкил инде. Алынған хәбәрҙәргә ҡарағанда, был бюро әҙаҡтан киңәйтеләсәк һәм Германияның бөтә территорияһында тыныслыҡты яҡлаусыларҙың эштәренә юнәлеш бирәү буйынса тыныслыҡты яҡлаусыларҙың Комитетенә әйләндереләсәк.

## Генерал Клейҙең отставкаға сығасағы тураһында Ак Йорт вәкиле

НЬЮ-ЙОРК, 28 апрель. (ТАСС). Ассошиэйтед Пресс агентствоһының Вашингтондағы хәбәрсәһенең белдереүенә ҡарағанда, Аҡ Йорттон юғары дәрәжәләге советниге, генерал Клей яҡын айҙар эсендә Германияның Америка оккупация зонаһының хәрби губернаторы посынан алынасаҡ, тип белдергән.

Яуаплы редактор
F. F. ҒАФАРОВ.

**„ҠЫҘЫЛ БАШҠОРТОСТАН“ газетаһына подписка дауам итә.**

**Колхозсылар, бригадалар, укыу өйҙәре, мәктәптәр һәм колхоз правлениеләре газета алдырығыҙ!**

Газетаға яҙылыу хаҡы 1 айға 5 һум.
3 айға 15 һум, 6 айға 30 һум.
Газетаға район почта бүлектәрендә һәм хат ташыусылар аша яҙылырға мөмкин.

### I. ҠАЛАНЫҢ ҡЫҫҠАСА ТАРИХЕ

Өтәр әҙ ПӘС-кә тиклә торған ерҙә оло юлда тукталып, төньяҡ-көнсығышҡа табан ҡарағанда, сталинсе биш йыллыҡтарҙа үҫкән яңы ҡала — Черниковск үҫ төбөнә кеүек күренер. Һеҙ эшселәр поселкаһының бараҡ тибында һалынған таҫпа йорттары менән бергә күп ҡатлы мәһабат ҙур өйҙәрҙе, заводтар, фабрикалар һәм электр станцияларының бейек-бейек корпустарын, өҙлекһеҙ үтеп йөрөүсе автомашиналарҙы һәм пароходтарҙы күрерһегеҙ.

Социалистик эпоханың инеш булған был хәрәкәттәрҙә ҡарайһың ҙа, ирекһеҙҙән уның һәр ваҡыттарҙы, бынан ике тиҫтә йыл самаһы элек булған заманҙарҙы хәтереңә төшөрәһең...

Нейшейцево, Курочкино һәм Богородское ауылдары уртаһында яткан ҙур майҙан серек һыулы ваҡ-ваҡ күлдәр менән капланған булып, элек-электән малдарҙы серекләүҙәре тараттыусы, ташландыҡ ер иҫәпләнеп килгән. Бында кроҫтиәндәр аяҡ баҫып та ҡарамағандар, — сөнки ул эшкә ярамһыҙ булып иҫәпләнгән.

Бына 1928 йыл килеп етә. Нейшейцево ауылына төҙөүселәр килеп тула, Черниковка станцияһынан транспортерҙар, бетон аралаштырыусы һәм башҡа машиналар килтерә башлана. Ошонда, Ҡарҙың йылғаһынан аныҡ түгел урынла, электр станцияһы төҙөләсәге тураһындағы хәбәр тирә-яҡтағы ауылдарҙа бик тиҙ таралып өлгөрә. Төҙөлеш башланған майҙанға уны үҙ күҙҙәре менән күрөү өсөн бала-саға, ҡарттар һәм оло кешеләр киләләр.

Бер йыл ваҡыт үтеп китә. Богородское ауылы эргәһендә бик ҙур завод төҙөлөшө йәйелдерелә: Озаҡламай шырпы фабрикаһының корпустары үҫтерелләр, фанера комбинаты, «Дубитель» заводы төҙөлә. Дүрт йылдан һуң төҙөүселәр нефть эшкәртеү заводына инеп һалалар. Бына шулай итеп, Өфөнөң яңы промышленность районы — Сталин районы барлыҡҡа килә һәм ошонан менән буласаҡ Черниковск ҡалаһының нигеҙе һалына.

Көндән-көн арта барға ҡала халҡын культура яғынан хеҙмәтләндереү өсөн матур клубтар, мәктәптәр, больницалар, поликлиникалар төҙөлдө, парктар үҫтерелде, водопровод һәм канализацияның яңы линиялары һуҙылды. Ҡыҫҡа ғына ваҡыт эсендә Ишембайҙан нефть эшкәртеү заводына саҡлы нефть проводы һалынды.

Немец фашистәренән беҙҙең илгә мәскерле һөжүмде Сталин районының артабан үҫешен туҡтатманы. Ул предприятиеләрҙең коллективтәрен яңы патриотик тойғо туҡһыны менән солғап алды, эште яңы энергия бирҙе. «Бөтә нәмә фронт өсөн, бөтә нәмә дошманды еңеү өсөн!» — ул кескәйҙәштәге эш көндәренең девизы ана шундай булды.

Һуғыш йылдарында үҙ алдына йәшәүсе ҡала булып үҫеп сыҡҡан Черниковск, Советтар Союзының ундарса меңәр башҡа ҡалалары менән бергә, немец фашистәрен еңеүгә зур ярҙам итте. Һәм шул кескәйҙәштәге хеҙмәт көндәренә ҡала үҫте, сыныҡты һәм уның промышленносе көн һайын арта барҙы. Ҡала фидакәр хеҙмәтте Советтар Союзы картаһында үҙенә лайыҡлы урын яулап алды.

### II. БӨГӨНГӨ ЧЕРНИКОВСК

Көнсығышҡа табан һуҙылған тимерюл линияһы Черниковскиҙе икегә ярып үтә. Хәҙер инде был, Өфө ҡалаһының промышленность районы тығыҙ, ә үҙ алдына йәшәүсе ҙур ҡала. Унда күп меңәрҙәә кешеләр йәшәйҙәр, төҙәйҙәр, илгә күп күләмдә промышленность продукцияһы бирәләр.

Һуғыш йылдары эсендә Черниковск бик ныҡ ҙурайҙы. 1940 йылдан бирле уның халҡы 2,5 тапҡырҙан ҙа күберәккә артты. Ҡалала 2 институт, 2 техникум, 4 һөнәрселек училищеһе, 5 ФЗО, 22 мәктәп, музыка мәктәбе, эшсе йәштәренән 6 мәктәбе, 12 клуб, 4 больница бар. Үҙған йылда архитектура яғынан һоҡланғыс булған «Победа» кино-театры эшкә индерелде. Һәй көнө 2 бакса, 2 стадион, 2 ял йорто эшләй. Быйыл дәйөм ҡала баҫсаһы асыласаҡ. Хәҙергә был бакса бер ситтә эшләнгән булһа ла, киләсәктә ул ҡаланың уртаһында торған ҡаласаҡ.

Йәш промышленность ҡалаһын төҙөүҙә тотош ил ҡатнаша. Автомобилдәр һәм тракторҙар Мәскәүҙән, Горькийҙән, Ярославлдән, Челябенән киләләр, Рига йыйналма өйҙәр өбәрә, шундай ук өйҙәр Түбән Тагилдан киләләр, Урал һәм Мәскәү заводтары һәр төрлө оборудование менән тәьмин итеп торалар. Һәм шуға яуап итеп Черниковск хеҙмәтсәндәре ҙур тырышлыҡ менән эшләйҙәр. Улар илебеҙгә комбайн моторҙары, бензин, юғары сифатлы фанера, электр лампочкалары, шырпы, тире илау өсөн экстракт һәм башҡа төрлө бик күп промышленность продукцияһы етештереп торалар

Һуғыштан һуң халыҡ хужалығын аяҡҡа баҫтырыу һәм үҫтереү эшенә Черниковск эшсәндәре ҙур вклад индерәләр. Халҡтар юлбашсыһы интәш Сталин исемена яҙылған хатта улар 1948 йылда пландан тыш 45 миллион һум накопление бирергә йөкләмә алғайнылар. Был йөкләмәне улар намыҫ менән үтәнеләр. Машиналар төҙөүселәр, 1947 йылдағыға ҡарағанда үҙған йыл производство күләмен 1,5 тапҡырға арттырҙылар. Нефть эшкәртеүселәр, агас-фанера комбинаты, шырпы фабрикаһы, «Башнефтезаводстрой» тресы коллективтәре үҙған йылда үк инде 1950 йылғы производство кимәленә етештеләр.

Черниковск предприятиеләрендә рационализаторҙар һәм үйлап сығарыусылар ҙур инициатива менән иҫәп индерәләр. Бер йыл эсендә производствола ҡулланылған 3.500 рационализация тәҡдименән 95 миллион һум экономия алынды. Хәҙер ҡала предприятиелә-рендә экономия өсөн көрәш буйынса 200 комсомол контроль посы, 45 рейд бригадаһы, 27 материалдарҙы экономлау штабы эшләй.

### III. ҠАЛАНЫҢ ЯҢЫН КИЛӘСӘГЕ

Черниковск ҡала Советы исполкомы председателе интәш Крюковтың кабинетында киләсәктәге Черниковск ҡалаһының проект картаһы элепен тора. Был буласаҡ Черниковскиҙе йөҙ меңәрҙә кеше йәшәйәсәк, тип иҫәп ителә. Күп ҡатлы үҙәл өйҙәр, төҙ урамдар, майҙандар, аллеялар, үҙәк парк — 15 йылдан һуң ҡала ана шундай матур буласаҡ. Ләкин ул бер туҡтауһыҙ төҙөлә, — күп кварталдар һәм биналар әле үк төҙөлгән инде. «Победа» кино-театры эшкә индерелде лә инде, ә ҡала паркына үҙған йыл нигеҙ һалынды. Күп ҡатлы матур йорттары, асфальтлы урамдары булған сопгородтың йәшәй башлауына бер нисә йыл ҡыуа ҡитә инде. Биләсәктәге ҡаланың ошо айырым өлөштәре төҙ урамдар, киң тигеҙ тротуарҙар, сквер һәм майҙандар менән бер бөтөнгә әйләндереләсәктәр.

1949 йылда Черниковскиҙә төҙөлөш эштәре айырыуса киң колас йәйәсәк. ССР Союзы Министрҙәр Советы Черниковск ҡала хужалығын үҫтереү тураһында махсус ҡарар ҡабул итте һәм был эшкә 50 миллион һум средство булде. Был средствоға 1949 йылда 54 мең квадрат метр торлаҡ майҙаны төҙөләсәк, яңы мәктәптәр, больницалар, балалар учреждениеләре, нефтселәрҙең 800 кеше һыйышлы культура дворесе асыласаҡ, водопровод һәм канализация линияһы, теплофикация һалынасаҡ.

Ҡаланың коммуналь хужалығына предприятиеләр үҙҙәре лә күп средство индерәләр. Тик бер машиналар төҙөү заводы ғына культура-тормош һәм торлаҡ төҙөлөшөнә йыл һайын 20 миллион һумдан артыҡ аҡса индерә. Алғымдағы йылда 40 мең квадрат метр самаһы юл һәм тротуарҙар асфальтланергә, 17 мең хана ҡыуаҡ һәм ағас ултыртылырға, 100 гектар майҙанда коллектив фрукта баҡсалары ойоштороларға билдәләнгән.

Был бик ҙур эштәрҙе башҡарыу өсөн кәрәкле база өҙерләнә башланы инде. «Башнефтезаводстрой» тресы, шлако-блок заводы, ағас эшкәртеү комбинаты, механик мастерскойҙәр һәм башҡа шуның кеүек комплекслы ярҙамсы предприятиеләр төҙөүҙе тамамлап киләләр. Ҡаланың ике кирбес заводы алебастр һәм ком карьерҙәре, ағас эшкәртеү комбинаты, шлако-блок заводы бар, унда гипс блоктары эшләнә.

Черниковск ҡалаһының үткәне, хәҙергеһе һәм киләсәге ана шундай. Кола яланда сталинсе бишһыллыҡтарҙа тыуҙырылған яңы ҡала бөтә гүзәлдеге менән сәскә ата.

**В. Колобанов.**

Редакцияның адресы: Өфө ҡалаһы Карл Маркс урамы, 25. Телефон нәмерҙәре: яуаплы редактор урынбаҫары — 2-83-87, секретариат һәм совет төҙөлөше бүлеге 2-80-49, партия тормошо һәм пропаганда бүлектәре 2-78-48, информация бүлеге — 2-72-26, ауыл хужалығы һәм промышленность, бүлектәре 2-86-29, хеҙмәтсәндәр хаттары, культура һәм тормош бүлектәре — 2-90-22.

П01935 Өлкә газета-журналдар типографияһы Тиражы 25000.

# Йәшәһен Беренсе Май–бөтә донъя хеҙмәтсәндәренең боевой көстәрена смотр көнө, бөтә илдәрҙәге эшселәрҙең тығанлык көнө!

Бөтә илдәрҙең пролетарийҙәре, берләшегеҙ!

# КЫҘЫЛ БАШКОРТОСТАН

ВКП(б)-ның БАШКОРТОСТАН ӨЛКӘ һәм ӨФӨ КАЛА КОМИТЕТТӘРЕ, БАШКОРТ АССР-ы ВЕРХОВНЫЙ СОВЕТЕ һәм ХЕҘМӘТСӘНДӘР ДЕПУТАТТАРЫНЫН ӨФӨ КАЛА СОВЕТЕ ОРГАНЫ.

30-сы ЙЫЛ СЫҒА

1949 йыл
№ 86 (8186)
1
МАЙ
йәкшәмбе

хаҡы 20 тин

# ЛЕНИН байраҡы аҫтында, СТАЛИН этәкселегендә коммунизмдың еңеүена таба алға!

(1949 йылдың 1 Майына карата ВКП(б) Үҙәк Комитеты әҙерләүҙәренән).

## ССР Союзы Кораллы Көстәре Министренең ПРИКАЗЫ

**1 май 1949 йыл.** **№ 33** **Мәскәү ҡалаһы.**

Ингәштәр — һалдаттар һәм матростар, сержанттар һәм старшиналар, офицерҙәр, генералдар һәм адмиралдар!

Бөгөн Советтәр Союзының Кораллы Көстәре бөтә халҡ менән бергә Беренсе Майҙы—бөтә илдәрҙең хеҙмәтсәндәренең боевой көстәренә смотр көнөн байрам итәләр.

Совет воиндәре Беренсе Майҙы боевой һәм политик әҙерлектә серьез өлгәшеүҙәр менән ҡаршылайҙар. Беҙҙең юлбашсыбыҙ һәм учителебеҙ ингәш Сталиндең күрһәтмәләрен үтәй барып, Совет Кораллы Көстәре ҡышҡы осорҙағы өйрәнеүҙәрҙе уңышлы тамамланылар, үҙҙәренең хәрби мастерлектәрен байтаҡ күтәрҙеләр.

Советтәр Союзы халҡтары был халҡ-ара байрамды үҙҙәренең Ватаны даны хөрмәтенә хеҙмәт батырлыҡтары менән билдәләйҙәр. Ленындең—Сталиндең бөйөк идеялары менән рухланған, совет патриотизмының изге хистәре менән хәрәкәт иткән беҙҙең илебеҙҙең хеҙмәтсәндәре һуғыштан һуңғы сталинсе биш йыллыҡ планды үтәүҙә күренекле уңыштарға өлгәштеләр һәм коммунизм юлы буйынса ышаныслы рәүештә алға баралар.

Социалистик экономиканың, культураның һәм хеҙмәтсәндәрҙең материаль көн-күрешенең яңы күтәрелеше, беҙҙең Кораллы Көстәребеҙҙең артабан нығыуы Ватаныбыҙҙың сәскә атыуы тураһында, уның икътисади көүәтен өҙлөкһеҙ арттырыу тураһында Ленин — Сталин партияһының һәм Совет хөкүмәтенең көндәлек хәстәрлегенең асыҡ күренешенә булып тора.

Америка Ҡушма Штаттарының идара итеүсе ҡатламдары башлап ебәргән яңы һуғыш ҡурҡынысын коммунизм төҙөүсе совет халҡы онотмай. Ҡан халҡ массаларының ихтыярына ҡаршы рәүештә улар өсөнсө донъя һуғышына әҙерлек алып баралар. Күптән түгел ҡул ҡуйылған Төньяҡ-атлантик пакт—тыныслыҡ эшенә айырыуса серьез ҡурҡыныс тыуҙырыусы, бөтәһенән дә элек, Советтәр Союзына ҡаршы юнәлдерелгән пакт был агрессив политиканың кире ҡағыла алмаҫлыҡ нигеҙе булып тора.

Советтәр Союзы халҡтарының төп интерестәрен сағылдырып, Совет хөкүмәте халҡтар араһында тыныслыҡ һәм дуҫлыҡ политикаһын үткәрә һәм һуғыш тоҡандырыусыларҙы киҫкен рәүештә фаш итә. Бөтә алдынғы кешелек донъяһы Совет государствоһының был тыныслыҡ һөйөү политикаһын хуплай.

Совет Кораллы Көстәре үҙҙәренең бурысы—үҙ Ватанының государство интерестәрен һаҡлауҙа уяу тороу тураһында һәр ваҡыт хәтерҙә тоталар.

Алда торған йәйге осорҙағы өйрәнеүҙәрҙә Коро ер ғәскәрҙәренең, Хәрби-Һауа һәм Хәрби-Диңгеҙ көстәренең личный составтары боевой һәм политик әҙерлектә яңы уңыштарға өлгәшергә тейештәр. Армия, Авиация һәм Флот воиндәре хәрби дисциплинаны өлгөлө рәүештә һаҡларға һәм үҙҙәрендә боевой түҙемлелекте һәм сыҙамлылыҡты һәр яҡлап үҫтерергә тейештәр. Бөтә офицерҙәр составы үҙҙәренә буйһонған воиндәрҙе өйрәтеү һәм тәрбиәләү эшен көн һайын яҡшыртырға һәм камиллаштерергә тейеш.

Ингәштәр — һалдаттар һәм матростар, сержанттар һәм старшиналар! Ингәштәр — офицерҙәр, генералдар һәм адмиралдар!

Һеҙҙе Беренсе Май көнө менән ҡотлайым!

Хеҙмәтсәндәрҙең Халҡ-ара байрамын билдәләп, **приказ бирәм:**

Бөгөн, Беренсе Майҙа, беҙҙең Ватаныбыҙҙың башҡалаһы — Мәскәүҙә, союзный республикаларҙың башҡалаларында, шулай уҡ Калининградта, Львовта, Хабаровскиҙа һәм Владивостокта, Порт-Артурҙа һәм герой-ҡалаларҙа: Ленинградта, Сталинградта, Севастополдә һәм Одессала—егерме артиллерия залпы менән салют үткәрергә.

Ингәшәһен Советтәр Союзы — бөтә донъяла тыныслыҡ һәм демократияның терәге!

Ингәшәһен героик совет халҡы һәм уның Кораллы Көстәре!

Ингәшәһен беҙҙең Совет Хөкүмәте!
Ингәшәһен беҙҙең данлы Коммунистар партияһы!
Ингәшәһен беҙҙең юлбашсыбыҙ һәм учителебеҙ — бөйөк һәм һөйөклө **Сталин!**

**СССР Союзы Кораллы Көстәре Министры**
**Советтәр Союзы Маршалы ВАСИЛЕВСКИЙ.**

ИОСИФ ВИССАРИОНОВИЧ СТАЛИН

## Хеҙмәтсәндәрҙең халҡ-ара байрамы

Бөгөн Беренсе Май — хеҙмәтсәндәрҙең халҡ-ара солидарлыҡ революцион көстәренә смотр байрамы. Тыуған илебеҙҙең бөтә ҡалаларының һәм ауылдарының урамдары байрам хөрмәтенә бизәлгәндәр. Хеҙмәтсәндәрҙең шатлыҡлы колонналары урамдарға һәм майҙандарға сыҡты. Совет кешеләренең һәр береһенең йөҙөндә яҙғы шатлыҡ һәм йөрәгендә совет Ватаны өсөн законлы горурлыҡ. Улар халҡ-ара хеҙмәтсәндәрҙең боевой көсөнә смотр көнөн тантаналы байрам итәләр.

Советтәр Союзының халҡтары Беренсе Май байрамын большевиктәр партияһы һәм ингәш Сталин етәкселегендә илебеҙҙә коммунизмдың бөйөк бинаһын төҙөү өсөн артабанғы көрәшкә үҙҙәренең ижади көстәрен туплау биҙәбе аҫтында, тыныслыҡ, демократия һәм социализм өсөн көрәшеүсе бөтә донъя хеҙмәтсәндәре менән боевой дуҫлыҡты һәм берҙәмлекте нығытыу лозунгыһы аҫтында үтәрҙәр.

Совет халҡы быйыл Беренсе Май байрамын илебеҙҙең хуҡалыҡ һәм культура өлкәләрендә зур еңеүҙәр менән ҡаршыланы. Совет кешеләре һуғыштан һуңғы сталинсе биш йыллыҡты срогынан алда үтәү өсөн көрәшәләр. Социалистик Ватаныбыҙҙың икътисади көүәте өҙлөкһеҙ үҫә. Халҡ хуҡалығы яңы зур күтәрелеш кисерә. Өс йыл эсендә 4 меңгә яҡын предприятие яңынан төҙөлдө һәм яңынан төҙөлдө. Беҙҙең илдә һәр көн һайын дүрт предприятие сафҡа инә. Промышленностең валовой продукция етештереүе 1947 йылда 33 процентҡа артһа, 1948 йылда ул 41 процентҡа артты. 1949 йылдың беренсе кварталында промышленность продукцияһы етештереү буйынса хөкүмәт тапшырмаһынан арттырылған план 100,2 процентҡа үтәлде. Үткән был менән сағыштырғанда 1949 йылдың беренсе кварталында суйыш 22 процентҡа, ҡорос 27 процентҡа, прокат 28 процентҡа күберәк етештерелде. Ауыл хуҡалығы өсөн тракторҙар һәм башҡа машиналар етештереү икә тапҡыр тиерлек арты. Предприятиелә жәмғи ресуртарҙы мобилизовать итеү, рентабелде эшләү, пландан тыш накопление тупланы һәм юғары сыҙаҡлы продукция сығарыу өсөн массалы патриотик хәрәкәт киң ҡолас алды.

ВКП(б) Үҙәк Комитетының февраль Пленумы ҡарарын тормошҡа ашырыу нигеҙендә илебеҙҙең ауыл хуҡалығы ла зур уңыштарға өлгәште. 1948 йылда һауа шарттарының насар булыуына ҡарамаҫтан, урожайлыҡ йыйымы 7 миллиард бот тәшкил итте. Үткән йылда сәсеү майҙаны 1947 йылға ҡарағанда 13,8 миллион гектарға арты.

Промышленностең һәм ауыл хуҡалығының үҫеүҙе күтәрелеше хеҙмәтсәндәрҙең материаль көн-күрешен артабан яҡшыртыуға килтерҙе. Эшселәрҙең һәм хеҙмәткәрҙәрҙең реаль эш хаҡы 1947 йылға сағыштырғанда икә тапҡырҙан ашыуға арты. Советтәр илендә культураның бөтә тармағы ла зур аҙымдар менән алға бара һәм артабан сәскә ата. Ҡалала һәм ауылда культура һәм һауыҡтырыу учреждениеләренең селтәре көндән-көн арта. Илебеҙ был уңыштарға большевиктәр партияһының аҡыллы етәкселегендә, эшселәрҙең, крәҫтиәндәрҙең һәм интеллигенцияның хеҙмәт геройзме һөҙөмтәһендә өлгәште.

Бөгөн бөтә илдәрҙең дә хеҙмәтсәндәре Беренсе Май көнөн байрам итәләр. Улар быйылғы Май байрамын үҙе барған социализм һәм демократия көстәренә боевой смотр көнө итеп. тыныслыҡ өсөн, яңы һуғышты тоҡандырыусы Англия-Америка империалистәренә ҡаршы көрәш лозунгыһы аҫтында үткәрәләр. Бөтә илдәрҙә хеҙмәтсәндәрҙең тыныслыҡ өсөн фиҙакәр көрәше көндән-көн үҫә бара. Был көрәштең башында беҙҙең бөйөк социалистик державабыҙ тора. Тыныслыҡ, демократия һәм социализм лагере үҫә һәм нығый. Капиталистик илдәрҙә хеҙмәтсәндәрҙең иң киң ҡатламы коммунистик партиялар етәкселегендә бөтә донъяла тыныслыҡ өсөн көрәшәләр. Англия-Америка империалистәренең хәрби союзы булған «Атлантик пактҡа» ҡаршы, капиталистик эксплоатацияға, милли-колониаль изеүгә ҡаршы көрәшкә күтәреләләр. Күптән түгел Парижда һәм Прагала булып үткән тыныслыҡты яҡлаусыларҙың Бөтә Донъя конгрессында 72 илдән 600 миллион хеҙмәтсәндәрен берләштергән общественный ойошмаларының 2281 делегаты ҡатнашты. Конгрестарҙа ҡабул ителгән Манифесто ҡатнашыусылар бөтә донъя хеҙмәтсәндәрен тыныслыҡ өсөн, империалистәрҙең яңы һуғыш тоҡандырырға тырышыуҙарына ҡаршы көйһеҙ көрәшкә саҡырҙы. Улар үҙҙәренең Манифестарында: «Тыныслыҡ өсөн көрәштә батырлыҡ һәм тағы ла бер тапҡыр батырлыҡ! Беҙ берләшә алдыҡ. Беҙ бер-беребеҙҙе аңлай алдыҡ. Һәм беҙ тыныслыҡ өсөн — тормош өсөн көрәштә еңеп сығыуға үҙебеҙҙең әҙерлегебеҙҙе һәм ихтыярыбыҙҙы белдерәбеҙ» тип яҙҙылар. Нығлы берҙәмлек, зур ойошҡанлыҡ менән үткән был конгресс тыныслыҡ яҡлыларҙың көстәре сикһеҙ зур һәм уларҙың берҙәмлеге көндән-көн ныҡыу рәүештә үҫә бара икәнлеген күрһәтте. Бөгөн Беренсе Май көнөндә бөтә илдәрҙең эшселәре һәм хеҙмәтсәндәре жеүәтле демонстрациялар, митингылар үткәрәләр һәм тыныслыҡ, азатлыҡ, демократия һәм социализм өсөн көрәштә үҙҙәренең боевой көстәренә смотр иҫәйҙәр.

Совет Башҡортостанының хеҙмәтсәндәре, Советтәр Союзының бөтә халҡтары менән бергә, халҡ-ара Беренсе Май байрамын зур производство уңыштары менән ҡаршылайҙар. Республикабыҙҙың промышленноссе үткән йылғы производство планын 103,5 процентҡа үтәне, 1949 йылдың беренсе квартал планы 100,4 процентҡа үтәлде. Промышленность предприятиелә продукцияның үҙенә төшөү хаҡын кәметеү нәтиҗәһендә 150 миллион һум пландан тыш накопление бирҙеләр. Республикабыҙҙың ауыл хуҡалығы ла күренекле уңыштарға өлгәште. Хәҙер республикабыҙҙың ингеселәре яҙғы сәсеүҙе ҡыҫҡа срокта, яҡшы сифатлы итеп үткәреү өсөн, тәбиғәттә үҙгәртеүҙен сталинсе планын тормошҡа ашырыу өсөн фиҙакәр көрәшәләр.

Башҡортостан хеҙмәтсәндәре Беренсе Май байрамын зур производство күтәренкелеге менән ҡаршылайҙар. Предприятиелә, совхоздарҙа һәм МТС-тарҙа Май алды социалистик ярышы киң ҡолас алды һәм уң һоҡланғыс нәтиҗәләргә килтерҙе. Был производство күтәренкелеге, халҡтарҙың хеҙмәт активлеге киләсәктә лә республикабыҙҙың икътисади һәм культура үҫешендә яңы еңеүҙәр алып киләсәк.

Беренсе Май байрамы менән ҡотлайбыҙ!

Ингәшәһен Беренсе Май — бөтә донъя хеҙмәтсәндәренең боевой көстәренә смотр көнө!

Ингәшәһен беҙҙең еңеүҙәребеҙҙе рухландырыусы һәм ойоштороусы большевиктәр партияһы!

Ингәшәһен бөтә донъя хеҙмәтсәндәренең юлбашсыһы һәм учителе ингәш Сталин!

### *Беренсе Май сәләмә*

Һәрәктәргә дәрт һәм йылы биреп,
Май йәшен һибә нурҙарын.
Иҫмәле, матур сәскәле май килде
Шаулай, гөрләй иркен ҡырҙарым.

Буҫ тургайҙар йырлай яҙ йырҙарын,
Шатлыҡ балҡый һәр кем йөҙөндә,
Колонналар үтә оло урамдан,
Байраҡ уйнай эңгәр күгендә.

Иыр яҡырай бәхет тураһында,
Мактау яуа данлы йылдарға,
Ҡотлау булып бара Сталинға
Май сәләмә беҙҙең йырҙарға.

**В. Сәликов.**

### Өфөлә Беренсе Майға арналған тантаналы ултырыш

Кисә Өфөлә, Башҡорт государство опера һәм балет театрында республикабыҙ башҡалаһының партия, совет һәм общественный ойошмаларының Беренсе Майға арналған тантаналы ултырышы булды. Ултырышты ВКП(б)-ның ҡала комитеты секретаре ингәш Мостафин асты. Президиумда ВКП(б) Өфө Комитетының секретарҙәре С. Э. Баһапов, В. П. Должных, Ғ. Р. Шафиков ингәштәр, предприятиеләрҙең стахановсылары, күренекле галимдәр, врачтар, уҡытыусылар һәм искусство работниктәренең вәкилдәре урын алдылар.

ВКП(б)-ның Ленин райкомы секретаре ингәш Вәлиәхтәл тәҡдиме буйынса тантаналы ултырыш зур күтәренкелек менән ВКП(б) Үҙәк Комитетының башында Бөйөк Сталин торған политбюро ағзаларына почетлы президиумға һайланы.

Халҡ-ара хеҙмәтсәндәрҙең боевой көсөнә смотр көнө — Беренсе Май тураһында ВКП(б)-ның Башҡортостан Өлкә Комитеты секретаре ингәш В. П. Должных доклад һөйләне. Ингәш Должных үҙенең докладында Бөтә Донъя хеҙмәтсәндәренең тыныслыҡ, демократия һәм социализм өсөн көрәшендә бөйөк Советтәр Союзының роле тураһында һөйләне һәм Өфө хеҙмәтсәндәренең илебеҙҙең хуҡалығын икътисади көүәтен тағы ла арттырыуға яңы уңыштарға өлгәшеүе өсөн көрәшкә саҡырҙы.

Докладтан һуң ултырыш зур күтәренкелек менән ингәш Сталинға хат ҡабул итте.

Тантаналы ултырыштан һуң Өфөнең күренекле артистары ҡатнашлығында зур концерт булды.

### Октябрьский нефтселәре йөкләмәләрен үтәнеләр

Нефть ҡалаһы — Октябрьский был көндәрҙә айырыуса хеҙмәт активлеге менән йәшәй. Хеҙмәтсәндәрҙең традицион байрамы 1 Май көнө производствола яңы еңеүҙәр менән ҡаршылана.

Икенсе номерле промысел коллективе социалистик ярышта электәгесә алдынғы сафта бара. Ул 15 апрелдә трест күләмендә беренсе булып, 1950 йылға планлаштырылған производство кимәлен үтте. Атымдағы йылдың беренсе кварталында промысел коллективе государствоға 200 мең һум күләмендә средство бушатты.

Беренсе номерле промысел эшселәре стахановсы вахтаға баҫып эшләйҙәр. Атымдағы йылдың 4 айлыҡ планы 103,6 процентҡа үтәлде.

Промыселда көн алдынғы стахановсылар бар. Нефть сығарыу мастерҙәре Казаченко, Завьялов, операторҙар Бикбаев, Кәримов, ер аҫты ремонты мастерҙәре Бунин һәм Семин ингәштәр үҙҙәренең намыҫлы эшләүҙәре менән күптәргә өлгө булып торалар. Өлкән мастер ингәш Катенко скважиналарҙы парафиндан механик юл менән таҙартыу тураһында кимәтле рационализация тәҡдиме индерҙе. Уны тормошҡа ашырыуҙан йылына 80 мең һум экономия яһаласаҡ.

Быға тиклем промыселда нефть сығарыуҙы нәҡилләү дойом тәртиптә алып барыла ине. Күптән түгел промыселда ике бригадала хуҡалыҡ нәҫәбе индерелде. Оно аҙнала һәр бригада үҙенең күпме нефть сығарғанлығын белеп барасаҡ. Хуҡалыҡ нәҫәбе башҡа бригадаларҙа ла индерелә.

Беренсе промысел коллективе апрель айында газ етештереүгә башланы һәм беренсе айҙың планы 110 процентҡа үтәлеп, эшсе квартиралары, предприятиелә өсөн күп һанда газ биреләсәк.

Май алды социалистик ярышына күпшылып бораулау конторалары шулай уҡ күренекле уңыштарға өлгәштеләр. Беренсе номерле бораулау контораһы апрель айында графиктан күп алда бара. Контора ҙурт скважинаны эксплоатацияға тапшырырға тейеш ине. 20 апрелдә улар эксплоатацияға бирелделәр. Конторанын алдынғы бораулаусылары Сталин премияһы лауреаты мастер Балабанов, Усов, Алексеев, Андрианин ингәштәре бригадалары турбин юлы менән бораулап, станок-айға мең метр һәм унан да күберәк проходка бирҙеләр.

# ДЕМОКРАТИЯНЫҢ һӘМ СОЦИАЛИЗМДЕҢ ЕҢЕҮЕ ӨСӨН КӨРӘШЕҮСЕ ХАЛҠТАРҒА ТУҒАНДАРСА СӘЛӘМ

☆ ☆ ☆

## СОЦИАЛИЗМ һӘМ ДЕМОКРАТИЯНЫҢ БОЕВОЙ КӨСТӘРЕНӘ СМОТР КӨНӨ

Совет халҡы бөтә донъя хеҙмәтсәндәренең боевой көстәренә смотр кеүе— Беренсе Майҙы ялебеҙ хужалығының бөтә тармаҡтарында һәм культураһында киләү күтәрелеш шарттарында ҡаршылай. Коммунистик төҙөлештең бөтә участкаларында СССР хеҙмәтсәндәренең уңыштары көндән-көн арта бара. Һуғыштан һуңғы биш йыллыҡтың өсенсе йылы халҡ хужалығын аяҡҡа баҫтырыу һәм үҫтереү темптарын артабан ҡыҙыулатыу йылы булды. 1948 йылғы планды үтәү өсен көрәштә пландан тыш социалистик накопление өсен, эйәнәшә средстволарын ҡулыраҡ файҙаланыу өсен хәрәкәт һәм социалистик ярыштың промышленноселеҙҙә өҫтәмә резервтәрҙе асыуға мөмкинлек биреүсе башҡа яңы формалары киләп тыуҙылар. Был, СССР хөкүмәтенә 1949 йылға план заданиеларын арттырырға мөмкинлек бирҙе. Һәм был арттырылған заданиелар ҙә совет промышленносе үтәй алырлыҡ булды.

1949 йылдың беренсе квартал йомғаҡтары күрһәткәнсә, СССР промышленносе был арттырылған планды дөйөм продукция буйынса 100,2 процентҡа үтәне. Союздың бөтә промышленносенең валовой продукцияһы өсө йылдың беренсе кварталында, 1948 йылдың шул уҡ осорона сағыштырғанда, 23 процентҡа үҫте.

Социалистик ауыл хужалығы ла байтаҡ уңыштарға өлгөшөп. 1948 йылда илебеҙ һуғышҡа тиклемге күләмдә тиерлек урожай йыйнап алды. Ауыл хужалығыбыҙҙың техник яҡтан тәьмин ителеүе өҙлөкһеҙ үҫә бара. Ауыл хужалығы быйыл яҙғы ҡыр эштәренә, 1948 йылғы яҙ менән сағыштырғанда, 1,7 тапҡырға артыҡ трактор, 2,2 тапҡырға артыҡ трактор һабандары, 2,3 тапҡырға артыҡ сәсеү машиналары алды. Яҙғы баҫыу эштәре уңышлы рәүештә йәйелдерелә. Илебеҙҙә бөртөкле ашлыҡ хужалығының бик нык күтәрелеүе ауыл хужалығының бөтә проблемаларын хәл итеү өсөн, айырыуса алғанда малсылыҡтың артта ҡалыуын бөтөрөү өсөн нигеҙ һалды. Продукты биреүсе общественный, колхоз һәм совхоз малсылығын үҫтереү буйынса күптән түгел СССР Министрҙәр Советы һәм ВКП(б) Үҙәк Комитеты тарафынан ҡабул ителгән ес йыллыҡ планда был бурыҫты хәл итеү юлы күрһәтелгән. Был планды тормошҡа ашырыу илебеҙҙә ауыл хужалығы продуктыларының муллығын булдырыуға киләрәсәк һәм совет халҡының көн-күрешен тағы ла яҡшыртасаҡ.

Хеҙмәтсәндәрҙең тормош кимәленең тайпылмаһыҙ рәүештә күтәрелә барыуы совет социалистик экономикаһының үҙенсәлекле характерле черта булып тора. Билдәле булғанынса, 1949 йылда ғына ла хәҡтәрҙы арзанайтыуҙың икенсе этабында СССР халҡы 71 миллиард һумға яҡын экономия яһаны.

Йәмғи хужалыҡ эштәренең грандиоз ҡолас алыуы менән бер үк ваҡытта илебеҙҙә социалистик культура ныҡлы рәүештә күтәрелә бара. 1948 йыл өсөн әҙәбиәт, искусство, техника һәм уйлап табыу өлкәһендә Сталин премиялары бирелгән 65 исемгә тиклем булып тора.

Большевиктар партияһының юналеш биреүсе етәкселегә социалистик культураның күтәрелешендә иң мөһим шарт. Ленин—Сталин партияһы беҙҙең әҙәбиәтебеҙҙең, искусствобыҙҙың һәм фәнебеҙҙең тирәнән ҙур хәстәрлек менән күҙәтә бара һәм уларҙы серек буржуаз идеология йоғонтоһонан һаҡлай. Биология фәнендә вейсманизм-морганизм реакцион-идеологик агымға ҡаршы һәм театр һәм әҙәбиәт тәнҡитендә буржуаз космополитизмға ҡаршы һәм идеология фронтының башҡа участкаларында коммунистар партияһы етәкселегендә йәйелдерелгән көрәш социалистик культураны тағы ла нығыраҡ күтәреү һәм сәскә атҡырыу өсөн яңы мөһим шарттар тыуҙырҙы. Беҙгә киләсәктә лә идеологиябыҙҙы халҡҡа ҡаршы булған ниндәй булһа ла сит, буржуаз йоғонтонан һаҡлар көрәк. Һәр ваҡыт шуны хәтерҙә тоторға көрәк: хеҙмәтсәндәрҙе коммунистик рухта тәрбиәләү эшендә беҙҙең уңыштарыбыҙ ни тиклем югарыраҡ булһа, кешеләр аңындағы капитализм ҡалыҡтарын бөтөрөү ни тиклем ҡыйыуыраҡ барһа, беҙҙең илебеҙ социализмдан коммунизмға күсеү буйынса бөйөк бурыҫты шул тиклем уңышлыраҡ тормошҡа ашырасаҡ.

***

Коммунизм төҙөү өсөн көрәштә Советтар Союзының мөһабәт уңыштары халҡара ҙур әһәмәткә эйә. Коммунизмға барыу юлында совет халҡының һәр бер яңы аҙымы сит ил хеҙмәтсәндәре алдында социализмдың капитализмға ҡарағанда гигант дәрәжәлә өҫтөн булыуын асыҡ демонстрациялай. Советтар Союзының коммунизмға барыу юлында ҡәүәтле хәрәкәте тағы ла шуға күрә мөһим халҡара әһәмәткә эйә, сөнки ул капитализмдың дөйөм кризисының тағы ла тәрәнәйеп киҫкен тәҫ ала барыуы шарттарында үтә. Экономик кризистең ҡурҡыныс шәүләһе капиталистик илдәр өҫтөнә өлөнә-өлө һиҙелерлек булып тешә бара.

Маршалл планы буйынса Америка «ярҙамының» колонок бағауы асҡында ныҡрауыусы Конбайыш Европа капиталистик илдәрендә экономик хәл айырыуса киҫкенләште. Европалағы иң ҙур капиталистик держава — Англия, был ил өсөн промышленностең хәл иткес тармаҡтары булған күмер һәм текстиль тармаҡтарында һуғышҡа тиклемге производство кимәленә әле буһа барып етмәгән. Континенталь Европалағы капиталистик илдәрҙә эш тағы ла насарыраҡ тора. Мәҫәлән, Бельгияла промышленность производствоһы 1949 йылдың башында айырым тармаҡтар буйынса һуғышҡа тиклемге кимәлдең ни бары 40—65 процентен, Италияла — 78 процентен генә тәшкил итте. Конбайыш Европа илдәрендә Америка промышленносе менән конкуренцияға ине алырлыҡ промышленность тармаҡтарын Америка монополистәренең талаптары буйынса массовый рәүештә ҡыҫҡартыу бара. Ошо айҡанлы, маршаллаштырылған илдәрҙә эшһеҙлек әленән-әле киңерәк күләм ала. Мәҫәлән, 1948 йылда Бельгияла ул 40 мең кешенән 300 мең кешегә, Германияның көнбайыш зоналарында 500 мең кешенән 1.200 мең кешегә, Италияла — 2.160 мең кешегә етте һәм башҡалар. Капитализмдың төп иле булған Америка Ҡушма Штаттарында ла экономик кризис әленән-әле көсәйә бара, унда ла шулай уҡ производство һәм экспорт түбәнәйә, ә эшһеҙлек (тулы һәм өлөшсә эшһеҙҙәрҙе иҫәпләп) гигант һанға — 15 миллион кешегә барып етте.

Капиталистик илдәрҙәге монополистик кругтар, яҡынайыш кимәнән кризистең бөтә ауырлығын хеҙмәтсән массалар өҫтөнә күтәртәләр. Шуның һөҙөмтәһендә эшселәрҙең һәм крәҫтиәндәрҙең хәле киҫкен рәүештә насарая бара, был, эш хаҡының өҙлөкһеҙ түбәнәйеүенә, хаҡтарҙың ҡаторонған рәүештә үҫә барыуында, массаларҙың һатып алыу һәләте тошоуҙа, хеҙмәтсәндәр араһында хәйерселектең артыуында һәм башҡаларҙа үҙенең ҡәүәләнешен таба.

Былар бөтәһе лә капиталистик илдәрҙә синфи ҡаршылыҡтарҙың бығаса булмаған дәрәжәлә киҫкенләшеүенә алып баралар. Капиталистик илдәрҙә демократия хәрәкәте әленән-әле ҡаҡлас ала. Империалистәрҙең талау, көсләү һәм һуғыш политикаһына ҡаршы хеҙмәтсәндәрҙең көрәшенә етәкселек итеүсе коммунистик партияларҙың авторитеты һәм йоғонтоһо көндән-көн нығый.

Колониаль һәм бәйләнмәгән илдәрҙең халҡтары ла империализмға ҡаршы көрәштең алдынғы сафтарында сығыш яһайҙар. Империализм ул үҙе һәр ваҡыт үҙенең «ышаныслы» тылы һәм «бәтмәҫ-төкәнмәҫ» резерве итеп ҡараған илдәрҙә, тап ошо илдәрҙә әленән-әле ныҡраҡ енелә бара. Ҡытай демократияһының иң киткес ҙур уңыштары империализмдан бөтә донъя системаһына айырыуса көсле удар булып тора.

Империалистик государстволарҙың идара итеүсе кругтары, нығый барған социализм һәм демократия донъяһына ҡаршы яңы һуғыш ойоштороуҙа үҙ хәлдәренән ҡотолоу юлдарын эҙләйҙәр.

Англия-Америка империализмының тыныслыҡ өсөн ҡурҡыныслы булыш торған агрессив политикаһы тыныслыҡ һәм демократия көстәренең әленән-әле көсәйә барған отпорына осрай. Тыныслыҡ һаҡлауҙа ҡәүәтле общественный көстәр тора. Был көстәр хәҙер шул тиклем ҙурҙар, һуғыш тотҡарлыусыларҙың пландарын улар өҫә алалар. Һуғышты башлап ебәреүселәрҙең юлында беҙҙең ҡәүәтле социалистик Державабыҙ үтә алмаҫлыҡ ҡәртә булып тора. СССР үҙенең тыныслыҡ өсөн көрәшендә ғәйәт ҙур экономик ҡәүәтенә, халыҡ демократияһы илдәренең яҡлауына һәм сит илдәрҙәге миллионлаған ябай кешеләрҙең тыныслыҡҡа ынтылыуына таяна.

Тыныслыҡ өсөн көрәштең хәҙерге стадияһы ҙур ҡолас менән, тыныслыҡ һөйөүсе халҡтарҙың гигант көстәрен ошо көрәшкә ылыҡтырыу менән характерланә.

Тыныслыҡты яҡлаусыларҙың Парижҙағе һәм Прагалағы Бөтә Донъя конгресс донъя көстәре берҙәмлегенең асыҡ мисалы булып тора. Ул империалистәрҙең агрессия һәм һуғыш башлап ебәреү политикаһына ҡаршы көрәшкә ниндәй ҙур көс күтәрелгәнлеген ышандырырлыҡ рәүештә күрһәтте.

Сит илдәрҙә быйылғы Беренсе Май байрамын үткәреү социализм, тыныслыҡ һәм демократияның боевой көстәре киңәтенен, бөтә ил эшселәренең нығый барған берҙәмлегенең күрһәткесе буласаҡ.

Ләкин социализм, тыныслыҡ һәм демократия көстәренең империалистик реакционерҙәр көстәренән һәм мөмкинлектәренән өҫтөн булыуына ҡарамаҫтан, тыныслыҡ яғында тороусылардың үҙҙәренә аҙ ғына булһа ла тынысландырыуҙары сиктән тыш ҡурҡыныслы булыр ине. Массаларҙың тупланғанлығын тағы ла кәсәйтеү, социализм һәм демократия көстәренең һәм бөтәһенән элек, демократик лагерҙең төп көсө—Советтар Союзының үҙәтен өҙлөкһеҙ рәүештә нығытыу юлы менән генә яңы һуғыш тотҡарлыусыларҙың пландарын емерергә мөмкин. Иптәш Сталин совет халҡын былай тип өйрәтә: «Тыныс социалистик төҙөлештә йәйелдерген халҡ, беҙ, яңы һуғыш планҙары әҙерләп йөрөүсе халыҡ-ара реакцияның әҙәнеүҙәре тураһында бер генә минутҡа ла оноторға тейеш түгелбеҙ. Бөйөк Ленинҙең — тыныс хеҙмәткә ҡускас та, һәр ваҡыт эҙер халҡ торорға, илебеҙҙең Ҡораллы Көстәрен һәм оборона һәләтлеген күҙ ҡарашы кеүек һаҡларға тейешбеҙ, — тигән күрһәтмәләрен хәтерҙә тоторға көрәк». (1946 йылғы Беренсе Май Приказынан).

Беренсе Май байрамы алдынан большевиктар партияһы Үҙәк Комитетенең коммунизм өсөн көрәштә совет халҡын яңы уңыштарға өндәүсе ялҡынлы саҡырыуҙары өҙлөкһеҙ-сикһеҙ бөтә совет ленә яңғыраныпар.

Совет халҡтары коммунизмдың бөйөк юлбашсыһы иптәш И. В. Сталинға сикһеҙ бирелгәндәр. Беҙҙең халҡыбыҙ Ленин һыҙған юлдан, иптәш Сталин етәкселегендә барған халҡ, кешелектең коммунизм төҙөү тураһындағы мөкәтдәс хыялын үҙенең тормошҡа ашырасағын белә. Беҙҙең Ленин тарафынан тәрбиәләп үҫтерелгән, енеүсән большевиктар партияһы һәм бөйөк Сталин әҙенән барыусы йәш буыныбыҙ коммунизм дәүерендә йәшәйәсәк! Совет халҡының коммунизмға барыу юлында ҡәүәтле ынтылышын туҡтатырға һәләтле көс донъяла юҡ. Шуның өсөн дә беҙән, Беренсе Май байрамы көнөндә, беҙҙең өҙлөкһеҙ-сикһеҙ илебеҙҙә большевиктар партияһының:

— Ленин байрағы аҫтында, Сталин етәкселегендә — коммунизмдың енеүенә табан алға!—тигән саҡырыуы СССР-ҙа йәшәүсе бөтә халҡтар теленә яңғырай.

**В. Корионов.**

Һүрәттә — беренсе рәттә, уңдан һулға: Дүртөйлө районы Сталин исемендәге колхоздың колхозсыһы — Ә. Н. Әхмәтйәнова; Ленин ордено менән наградланған, Өфө укытыусылары — Л. В. Шапошникова һәм А. В. Сергиева, РСФСР-ҙың халыҡ артисе — Ф. Минһажев; Баймаҡ районы Ильич исемендәге бөртөкле ашлыҡ совхозы комбайнеры Социалистик Хеҙмәт Геройы — В. С. Соломин.

Икенсе рәттә: Дәүләкән МТС-ының алдынғы механигы Социалистик Хеҙмәт Геройы — Н. Е. Тарасенко, Дәүләкән МТС-ының трактор бригадаһы бригадиры Социалистик Хеҙмәт Геройы — Т. Е. Алексиц; Баймаҡ районы Карл Маркс исемендәге колхоздың звеноводы Социалистик Хеҙмәт Геройы — Г. Г. Ҡасыров һәм «Ишембайнефть» промыселеһенән бораулау мастеры Социалистик Хеҙмәт Геройы — А. Вахитов.

Артҡағы рәттә: Өфө ҡалаһы 3-сө поҙерле кирпеч заводтың уңышлыларының бер төркөмө.

М. Әхмәтйәнов фотомонтажы.

*Улар Май алды социалистик ярышы йөкләмәләрен үтәнеләр*

### Апрель планы ун көнгә алдан үтәлде

Александр Чуткихтең ғүмәл башланғысы беҙҙең коллектив тарафынан хупланы ҡаршыланды. Заводта хәҙер 225 эшсе әсенә алған 89 юғары сифат бригадаһы эшләй.

Юғары сифат бригадаларын ойоштороу цехтарҙа продукцияның сифатын күп яҡшыртты. Эшселәрҙә сифат өсөн, материалдарҙы сыҡһыҙ һәм ярым фабрикаттарҙы тотонорға, продукцияның үҙенә тешеү хаҡын кәметеүгә ихтыяждыҡты күтәрҙе. Галкин, Лейкин, Андреев, Кожемякин, Моратова, Куличина ишетләр етәкселек иткән юғары сифат бригадалары хәҙер бер төрлө браксыҙ эшләүгә өлгөштеләр.

Продукцияның сифатын күтәреү һәм күрһәткестәрен кәметмәне, киреһенсә хеҙмәт етештереүсәнлеге лә үҫте һәм заданиеларҙы арттырып үтәлә. Иптәш Лейкин етәкселек иткән бригада көнө 2—2,5 норма бирә. Иптәш Апарина етәкселек иткән бригаданың айырым чиендәре көндәлек заданиеларҙе 300—350 процентҡа үтәйҙәр.

Завод коллективе намыҫлы хеҙмәт һөҙөмтәһендә апрель айы планын срогынан 10 көнгә алда үтәне. Эшселәр Беренсе Май байрамы көнөн пландан тыш күп һанда юғары сифатлы продукция биреү менән ҡаршылайҙар.

**С. Голиков,**
Өфө телефон аппараттары заводының завком председателе.

—☆—

### Байрам хөрмәтенә

«Туймазынефть» тресының электромонтаж контораһы коллективе Беренсе Май байрамын яңы ҡиҙеүҙәр менән ҡаршылай. Электромонтажниктар оборот средстволарын нәмәҫлек файҙаланыу өсөн социалистик ярышты киң йәйелдереп, ҙур уңыштарға өлгөштеләр. Материалдарҙы экономлы тотоноуға, артыҡ оборудованиеларҙе реализовать итеүгә, дебетор бурыҫтарын бөтөрөү һөҙөмтәһендә контора ағымдағы йылдың ҡырҡ айы эсенә государствоға 100 мең һум средствоны бушатты.

Электромонтажниктар йыл аҙағына тиклем яҡынан 300 мең һум средствоны бушатыу өсөн көрәшәләр.

**Т. Мазаршин,**
Электромонтаж контораһының парторгы.

—☆—

### Әүҙәм һалсыларының хеҙмәт уңышы

Әүҙәм лесопромхозы һалсылары Беренсе Май көнөн хеҙмәттә яңы ҡиҙеүҙәр менән биҙәләйҙәр. Кағa йылғаһына 28 мең кубометр ағас тәшереү заданиеһе ҡыҫҡа срокта тулыһынса үтәлде. Әүҙәмлеләр йыуанды 2 айға тулыһынса тамамлап сығыу өсөн көрәшәләр.

Әүҙәм йылғаһына 9 мең кубометр ағас тәшереүҙе һәм уң затҡа ҡилде. Тиз көндә был ағас Ағиҙел йылғаһы менән ағызыла.

Лесопромхоз эшселәренән Сафронов, Шарипов, Нәһүдин, Әхмәтҡолдев иптәштәр айырыуса яҡшы эшләйҙәр. Улар һәр көн һыуға 170—180 кубометр ағас тәшереп, нормаларҙы 310—320 процентҡа үтәйҙәр.

**М. Иванов.**

—☆—

### Яңы төр һыра яһау үҙләштерелде

Өфө һыра заводы коллективы намыҫлы хеҙмәт һөҙөмтәһендә атҡамлағы йылдың 4 айлығ заданиеһен 121,4 процентҡа үтәне. Был ваҡыт эсенә хеҙмәт етештереүсәнлеге 15 процентҡа күтәрелде.

Заводтың технологтары һуғыш ваҡытында «Рига һыраһын» яһау технологияһын эшләнеләр һәм был төр һыраны яһау уңышлы рәүештә үҙләштерелде. Завод «Рига һыраһын яһап сығара башланы.

**М. Сураҡолов.**

—☆—

### *147 мең һум средство бушатылды*

Өфө электр оборудованиеларе заводы май алды социалистик ярышына уңышлы ҡатнаш, алған йөкләмәләрен срогынан алда үтәүгә өлгөште. 25 апрель көнөнә ҙур йыйнаҡ производство планын 110,7 процентҡа үтәне. Продукцияның үҙенә тешеү хаҡын 8 процентҡа кәметте һәм был ғәҙәттә эсенә 147 мең һум оборотлағы средстволарын бушатты.

—☆—

### Планды арттырып үтәнеләр

Май алды социалистик ярышы нәтиҗәләры буйынса кабель заводы коллективы бөйөк байрамды хеҙмәт еңеүҙәре менән ҡаршылай. Кабель яһаусылар I кварталға планды 118 процентҡа үтәүгә өлгәшкәйнеләр, апрель айы планы шулай уҡ уңышлы үтәлде.

Оборот средстволарын файҙаланыуҙы яҡшыртыу һөҙөмтәһендә заводҡа апрель айында тағы ғәҙәттәгесәбеҙҙә 100 мең һум средство бушатты. Бөтә был ваҡытҡа тиклем 1 миллион 100 мең һум средство бушатылғайны.

*Бағыу эштәренең фронты көндән-көн киңәйә*

### Күк һарыҫ сәсеү тамамланды

СТӘРЛЕБАШ. Районың колхоздары Беренсе Май байрамын күк һарыҫ сәсеүҙе тамамлап ҡаршыланылар. Күк һарыҫ сәсеүҙе бөтә 33 колхоз да планды тулыһынса үтәнеләр. Хәҙер колхоздар көҙҙән сәсеп калдырылған күк һарыҫ сәсеүлектәрен өҫтәмә ашландырылар.

**В. Хәлитов.**

—☆—

### Трактор бригадалары ярышы

Миәкә МТС-ының бөтә трактор бригадалары ла Социалистик Хеҙмәт Геройҙары Алехин һәм Рябов иптәштәрҙең мәрәкәләренән өйрәнеп, улар өлгөһөндә ингеселектең юғары культураһы бригадаһы исемен алырға ялтлашеү өсөн социалистик йөкләмәләр алдылар.

МТС-тың «Урожай» колхозын хеҙмәтләндереүсе иптәш Булатов трактор бригадаһы үҙҙәре тарафынан эшкәртелгән майҙанда бөртөкле ашлыҡ культураларҙың һәр бер гектарынан 15-әр центнер урожай алырға һәм С—80 тракторында сезонға 3.200 гектар, СХТЗ тракторында 1.400 гектар ер эшкәртергә, ә һөрөү өсөн билдәләнгән 265 гектар майҙанды 9 көндә, 550 гектар ерге культивация үткәреүҙе 8 көндә тамамларға һәм МТС менән колхоз араһында төҙөлгән договорҙы тулыһынса үтәүгә йөкләмә алды.

МТС-тың башҡа трактор бригадалары ла трактор эштәре планын уңышлы үтәү һәм юғары урожай алыу өсөн конкрет йөкләмәләр алып социалистик ярышҡа сыҡтылар.

МТС-тың механизаторҙары иҫкәлектән юғары культураһы бригадаһы исемен алыу өсөн яҙғы баҫыу эштәренә беренсе көндәренән үк ныҡлы көрһен ойоштороп. Күп көнө трактористар тырматыу һәм һөрөү нормаларын арттырып үтәйҙәр.

**Ф. Сабитов.**

—☆—

### Звенолар йөкләмәләрен үтәү өсөн көрәшәләр

Илеш районында ауыл Советы һәм колхоз председателәренең, баҫыусылыҡ бригадалары бригадирҙәренең, агротехниктәрҙең һәм звеноводтарҙың 11 көнлә ҡыҫҡа көндәшмәләре һәм бер көнлек семинарҙары булып үтте. Унда бөтәһе 1300 кеше ҡатнашты.

Көндәшмәлә ҡатнашыусылар яҙғы баҫыу эштәрен үткәреүҙә алда торған бурыстар тиңге темала доклад тыңланылар һәм үҙҙәренең эш тәжрибәләре менән уртаҡлаштылар.

«Ударсы» колхозының иптәш Сиразиева етәкселек иткән орлоҡсолоҡ звеноһы был көндәшмәлә 20 гектар майҙанға арыштың һәр бер гектарынан 29-ар центнер урожай алырға һүҙ бирҙе. Бөтә звеноводтарҙы социалистик ярышҡа саҡырҙы.

Хәҙер иптәш Сиразиева звеноһы алған йөкләмәһен үтәү өсөн колхоз бүлеүҙарында ныҡышмалы эш алып бара. Звено үҙ участкаһын 100 тонна серегән тирес, 50 центнер кәл менән өҫтәмә азыҡландырҙы.

Буленный исемендәге колхоздың иптәш Бакирова етәкселек иткән звено члендәре лә үҙ участкаларында ер һыуланып эшкә башланылар. Улар 40 гектар майҙанда арыштың һәр бер гектарынан 25-әр центнер урожай алыуҙы үҙҙәренең төп бурыстары итеп туйҙылар. Бөтә майҙанда ла һәр һыуҙары тейеүү үткәрҙеләр, сәсеүлектәрҙе 80 центнер кәл менән өҫтәмә азыҡландырҙылар, хәҙер звено тырматыу, һөрөү һәм сәсеү эштәрен алып бара. Эштең сифатына, ерҙең сей ҡалдырылмайынса, тәрән итеп һөрөлөүенә ҙур иғтибар бирелә. Һабансыларҙың, тырмасыларҙың һәм сәсеүселәрҙең эштәренә ныҡлы контроль яһала.

**В. Анимов.**
Илеш район ауыл хужалығы бүлегенең баш агрономы.

—☆—

### 505 колхозда сәсеү әйләнеше индерелә

Партия һәм хөкүмәттең төбәттә үҙгәртеү тураһындағы ҡарарына ярашлы рәүештә быйыл республикабыҙҙа сәсеү әйләнешен индереү буйынса биш ҙур эштәр үткәреләсәк. Бөтәһе 505 колхозда сәсеү әйләнеше индереләсәк.

Урожайҙы күтәреүҙә булған был мөһим сара беренсе нәүбәттә Учалы, Баймаҡ, Матрай, Хәйбуллә кеүек Урал арты районҙарында үткәреләсәк.

Сәсеү әйләнеше индереү эшенә 200-ҙән артыҡ ауыл хужалығы специалистары—ер төҙөүселәр, агрономдар ҡатнашасаҡтар. Урындарҙа практик ап алып барыу өсөн ер төҙөүселәрҙең бөтәһе 10 бригада ойоштороло.

Башҡортостанға сәсеү әйләнеше индереүҙә ярҙам күрһәтеү өсөн башҡа ялыҡ һәм республикаларҙан 40 тан артыҡ ер төҙөүсе килде. Ер төҙөүсе партизандарҙың күпселеге хәҙер районҙарға китеп тә инде.

**В. Голубев.**

# Яҙғы баҫыу эштәрен ойошҡан рәүештә үткәрергә

Бөтөн республиканың колхоздары, совхоздары һәм машина-трактор станциялары яҙғы сәсеүгә башланылар. Өфөлә районының һәм ҡайһы бер башҡа райондарҙың колхоздары, «Красная Башкирия» һәм Пәңгәт совхоздары тәүге мең гектар ерҙе сәстеләр ҙә инде. Хәҙер сәсеү эштәре фронты көн һайын киңәйә бара.

Алдағы йылда яровой культуралар хәйерәнә, 1948 йылдағыға ҡарағанда, күп ҙур буласаҡ. Быйылғы яҙғы хуҙалыҡ йылының төп бурысы колхоздарҙың һәм совхоздарҙың баҫыуларында бөтә ауыл хуҙалығы культураларының, шул иҫәптән бөртөклө ашлыҡ культураларының һәр бер гектарынан кимендә 12—13 центнер күләмдә юғары урожай үҫтереп алыуҙан тора.

Бөтә кешегә билдәле, юғары урожайға ҙә кәнә ныҡлы нигеҙ һалына. Шуға күрә хәҙер партия, совет, комсомол ойошмалары, коммунистар һәм комсомолецтар, колхозсылар һәм колхозлы ҡатын-ҡыҙҙар, МТС һәм совхоз работниҡтары, ауыл хуҙалығы специалистары иҫән яҙғы сәсеүҙе үҙ ваҡытында һәм ойошҡан рәүештә үткәреүгә бөтә көстәрҙе туплауҙан да иҫәпһеҙ бурыс юҡ. Яҙғы сәсеүҙе ни ҡыҫҡа срокта, юғары агротехник кимәлдә үткәреү — колхоз крәҫтиәненең, совхоз һәм МТС работниҡтарының һәм ауыл хуҙалығы специалистарының патриотик бурысы ул.

Быйыл яланһәм урман-яланрайондарындағы колхоздарҙың һәм совхоздарҙың баҫыуҙарында, шулай уҡ государство аҙағ фондында, яҙғы сәсеү эштәре менән бер рәттән, 5 — 6 көн эсенә кәм тигәндә 9.000 гектар майҙанда аҙағ полосалары ултыртылырға, государственың һәм колхоздарҙың аҙағ интернаттарына нигеҙ һалынырға тейеш. Был бик мөһим сараны тормошҡа ашырыу тәбиғәттә ҙәгәртеп ҡороу буйынса бөйөк сталинсе планды үткәреүгә практик башланғысы булып тора.

Партия, совет ойошмалары, ауыл хуҙалығы органдары, совхоз, МТС һәм машина һаҡлауҙы станциялары һәм лесничестволарҙың етәкселәре бер генә көндө лә бушҡа эрәм итергә тейеш түгелдәр. Яҙғы баҫыу эштәрен тәүге көндәренән үк ойошҡан рәүештә, тулы темптар һәм бөтә көстәр менән үткәрергә кәрәк. Яҙғы сәсеү һәм аҙағ ултыртыу эштәренең уңышы тик бөтә көстәрҙе һәм средстволарҙы дөрөҫ һәм тулы файҙаланған саҡта ғына тәьмин ителәсәк. Иң иҫкә ныҡ хәтерҙә тоторға кәрәк. Машина-трактор станциялары колхоздарҙа яҙғы сәсеү эштәрен уңышлы үткәреүҙә бик ҙур роль уйнарға бурыслылар. Уларҙың бик көүәтле трактор парктары бар. Был парктарҙың эшләкһеҙ һәм етештереүсәнлекле эшләүен тәьмин итеү — МТС работниҡтарының боевой бурысы.

МТС-тарҙың директорҙары һәм уларҙың политик эштәр буйынса урынбаҫарҙары трактор бригадаларының һәм трактористарҙың эштәре менән боевой рәүештә етәкселек итергә, уларҙың эшендә практик ярҙам күрһәтергә, һәр бер трактористың һәм һәр бер бригаданың эшләп сығыу нормаларын үтәүҙәренә һәм арттырып үтәүҙәренә әлегәшергә бурыслылар. Бигерәк тә быйыл ғына трактарға ултырған йәш трактористарға ҙур иғтибар бирелергә тейеш, сөнки улар бик йыш ваҡытта техник ярҙамға мохтаж булалар. МТС-тарҙың күсмә мастерскойҙарының һәм механиктарҙың эшен бик аныҡ итеп ойоштороргә кәрәк, улар теләгән бер ҡәрәкле моменттә трактор бригадаларына ярҙам күрһәтә алырлыҡ итеп үҙ эштәрен ойоштороргә тейештәр.

Трактор һәм баҫыусылыҡ бригадаларының берҙәм эшләүҙәрен тормошҡа ашырырға кәрәк. МТС-тарҙың көстәренән һәм средстволарын тулы файҙаланыу менән бер ҡатарҙан, колхоздарҙың бөтә көстәре һәм средстволары ла яҙғы баҫыу эштәренә ойошҡан рәүештә тулыһынса ҡушылырға тейештәр. Баҫыу эштәре башланыу менән үк уларҙы шундай итеп дөрөҫ урынлаштырырға кәрәк, һәр бер баҫыусылыҡ бригадаһы һәм звеноһы, шулай уҡ колхозсыларҙың һәр ҡайһыһы яҙғы сәсеү осорона һәм һәр бер айырым көнгә үҙҙәренең производство заданиеларын ныҡ белеп торһондар һәм ул заданиеларҙе һис һүҙһеҙ үтәү өсөн көрәш алып барһындар.

Колхоздарҙа һабансыларҙың һәм сәсеүселәрҙең иртә таңдан алып төнгө тиклем эшләүҙәренә, эшләп сығарыу нормаларын үтәүҙәренә һәм арттырып үтәүҙәренә әлегәштерергә кәрәк. Норманы үтәмәй тороп, баҫыуҙан китмә, — яҙғы сәсеүҙә эшләүсе бөтә колхозсыларҙың, МТС һәм совхоз работниҡтарының лозунгыһы ана шундай булырға тейеш.

Юғары урожай өсөн көрәштә баҫыу эштәренең сифаты хәл иткес роль уйнай, яҙғы баҫыу эштәренең яҡшы сифаты — юғары урожайлың нигеҙе ул. Партия һәм совет ойошмаларының, ауыл хуҙалығы органдарының һәм ауыл хуҙалығы специалистарының даими етәкселеге, агитаторҙарҙың боевой тауышы бында барынан да ныҡыраҡ һиҙелергә тейешле. Яҙғы баҫыу эштәренә агротехниканың боҙолоу фактыһы, государствоға ҡаршы енәйәт сифатында, шунда уҡ тамырынан бөтөрөлөргә тейешле.

Яҙғы сәсеүҙе һәм аҙағ ултыртыу эштәрен агротехника талаптарын тулыһынса ерәнә еткереп, яҡшы эшкәртелгән тупераҡҡа, яҡшы орлоҡтар менән үткәреүҙе тәьмин итергә кәрәк. Был өлкәлә ауыл хуҙалығы специалистарына ҙур роль уйнарға тейештәр. Ҡыҙыу сәсеү көндәрендә уларҙың урыны баҫыуҙа, бригадала, баҫыу станында булырға тейеш.

Колхозсылар, трактористар, звенолар, баҫыусылыҡ һәм трактор бригадалары тарафынан үтәлгән эштәрҙең ҙә ваҡытында тикшерелеүен һәм ҡабул ителеүен тәьмин итергә кәрәк. Сәсеүҙә эшләүсе колхозсыларҙың һәм трактористарҙың хеҙмәт көндәренә ныҡлы учет ойоштороп, уларҙың дөрөҫ яҙылыуын тәьмин итергә кәрәк, уларҙың һәр береһе үҙенең көн һайын заданиеһе нисек үтәгәнлеген һәм нисә хеҙмәт көнө эшләгәнен белеп торорға тейеш. Былардың бөтәһе лә яҙғы баҫыу эштәрендә хеҙмәт итештереүсәнлегенең күтәрелә барыуына ярҙам итәсәк.

ВКП(б) райкомдары, МТС, баҫыу һаҡлау станциялары, колхоздар һәм совхоздарҙың партия ойошмалары сәсеү эштәренең тәүге көндәренән үк баҫыуҙа эшләүсе колхозсылар, МТС, совхоз һәм урман һаҡлау станциялары работниҡтәре араһында массовый-политик эштә ойошҡан рәүештә үткәрә башларға бурыслылар. Хәҙер бөтә политик эш баҫыуға, баҫыу стандарына, трактор бригадаларына күсерелергә тейеш. Һәр бер агитаторҙың эше хәҙер баҫыуҙа, бригадала, звенола—1949 йылғы урожайҙың яҙмышы хәл ителә торған урында.

Яҙғы сәсеү һәм аҙағ ултыртыу эштәрен уңышлы үткәреү өсөн районҡарҙың, колхоздарҙың, совхоздарҙың, МТС-тарҙың, урман һаҡлау станцияларының, колхозсылар, МТС, совхоз работниҡтәренең социалистик ярышын, шулай уҡ иген селекцияһе буйынса ярышты киң йәйелдерергә кәрәк.

Яҙғы сәсеүҙе һәм аҙағ ултыртыу эштәрен тыҫҡа срокта, юғары агротехник кимәлдә үткәрергә, бөйөк ленбашсыбыҙ инташ Сталингә бөтә халыҡ тарафынан бирелгән вәғәҙәне үтәргә! Беҙҙең бөгөнгө боевой бурысыбыҙ ана шундай.

**И. Йәрмәев,**
ВКП(б) Өлкә Комитетенең ауыл хуҙалығы бүлеге мөдире.

**Май алды социалистик ярышында еңеүселәр**

Һүрәттә (һулдан уңға): кабель заводының машурщицаһы Е. И. Гагина, комсомолец-йәштәр бригадаһы бригадире Т. Н. Войнова, электр оборудованиеләре заводының юғары сифат шлифовальщиктар бригадаһының етәксеһе Ш. Н. Вәлиев, 8 март фабрикаһының өйрәтеү агрегаты инструкторы С. Г. Гирфанова, тау оборудованиеләре заводының стахановсы токаре Х. М. Мозафаров, 8 март фабрикаһының 2-се номерле цехында комсомолец-йәштәр бригадаһы бригадире Р. Н. Чернышева һәм тау оборудованиеләре заводының стахановсы тимерсеһе Н. Н. Китни интәштәр.

**Л. Якубов фотоһы.**

## Пландан тыш накопление

Машиналар төҙөү заводының коллективе май алды көндәрендә яңы үҫештәргә өлгөште. Дүрт йыллыҡ программаны бөтә цехтар ҙа срогынан алда тамамланы. Интәш Чернов етәкселек иткән цех дүрт айлыҡ планды 20 апрелдә үк 103 процентҡа үтәп, 551 мең һумлыҡ пландан тыш накопление бирҙе. Тимерселек цехы ла бындай заданиене апрель айының төҙөк яртыһында үк тамамлап, продукцияның үҙенә төшөү хаҡын планға ҡарағанда 10 процентҡа кәметте.

Май алды көндәрендә цех коллективе юғары хеҙмәт ителәренә бирәү өсөн стахановсы вахталарҙа эшләне. Ошо көрәш дәүерендә бында 26 юғары сифат бригадаһы ойошторолдо. Тимерселәрҙән Лосев һәм Седезнев интәштәрҙең бригадалары тик отлично сифатлы ғына продукция бирәләр. Уларҙың һәр көнөһе айлыҡ нормаларын 240 — 250 процентҡа үтәп, 1500 — 1800 һумлыҡ хеҙмәт хаҡы ала. Интәш Галинуровтың штамповщиктәре лә ҙур үҫешкә өлгөштеләр. Цехтың 42 эшсеһе үҙҙәренең бик йыллыҡ заданиеларын 1,5 — 2 тапҡыр арттырып үтәнеләр. Штамповщиктарҙан Садыков, Әбделғәниев интәштәр 5 йыл эшлемлыҡ, ә тимерсе интәш Фәйсин 7 йыллыҡ нормаға үтәүҙәре тураһында рапорт бирҙеләр.

Завод станоковсыларының инженер-техник работниҡтар менән берҙәмлеге һеҙәмтәһендә производство технологияһы камиллаштырыла, продукцияның сифаты яҡшыра, ҙур экономиялар яһала. Ошо һеҙәмтәлә завод коллективе оборот средстволарының әйәнәшен тиҙлатеүҙә ҙур үҫештәргә өлгөшто.

**В. Шәмәшов,**
ВКП(б)-ның Черниковск ҡала комитеты инструкторы.

## Ишембай хеҙмәтсәндәре бүләге

Нефть промыселдәрендә, заводтарҙа һәм барлыҡ предприятиеларҙа ла май алды социалистик ярышы киң йәйелдереле. Һәр көн һайын предприятиеларҙең алдынғы эшселәре, инженер-техник работниктәре үҙҙәренең хеҙмәт еңеүҙәре тураһында рапорт бирәләр, яңы дәрт менән йөҙҙәрсә эшселәр стахановсы вахталарға баҫалар.

Апрель айының икенсе декадаһында Сталин исемендәге заводтың токаре Латышевтең рекорды тураһындағы хәбәр бөтә ҡалаға таралды. Ул һуңғы ваҡытларға тиклем бер ярым, ике норма ғына биреп килә ине. 15—16 апрель көндәрендә интәш Латышев, стахановсы вахтаға баҫып, һәр сменаға өсәр норма бирҙе.

Токарҙәрҙең инициативаһы башҡа цехтарҙа ла киң отклик тапты. Нефть промыселдәре коллективтәре байрам алдынан юғары йөкләмәләр алып социалистик ярышҡа сыҡҡандар ине. Был көндәрҙә нефтселәр үҙҙәренең һүҙҙәрендә тороу өсөн бөгә көстәрен биреп эшләйҙәр. Икенсе промыселдә мастер Бабичевтең участкаһы социалистик ярышта беренселекте тота. Был участканың коллективе стахановсы вахтаға баҫып, апрель айы заданиеһен 23 апрелгә үк үтәне. Хәҙер пландан тыш нефть сығарыла. Шуға үк промыселдең Социалистик Хеҙмәт Геройы өлкән мастер интәш Акмал Вахитов етәкселәк иткән ер аҫты ремонтсылары бригадаларының апрель айы планын 124 процентҡа үтәргә йөкләмә алғайнылар. Айлыҡ план был бригада тарафынан тәүге өке декадала үк үтәлде. Вахитовсылар алған йөкләмәләрен дә арттырып үтәнеләр.

Мастер Игнатьев һәм Хәбибуллин интәштәрҙең участкаларының нефтселәре ла үҙ йөкләмәләрен үтәү өсөн көрәштә күренекле уңыштарға өлгөштеләр.

Беренсе промыселда мастерҙарҙың Буланкин, Котлогилдин интәштәр үҙ йөкләмәләрен үтәүҙә яҡшы хеҙмәт өлгөләре күрһәттеләр һәм башҡа участкаларҙың нефтселәре менән булған ярышта алдынғылыҡты алып киләләр.

Ҡаланың бөтә предприятиеларында ла социалистик ярыш көндөн-көн киңерәк йәйелдерелә, яңынан-яңы исемдәр почет таҡтаһына күтәрелә. **Ғ. Әхмәтшин.**

## *Бөтә халыҡ шатлығы*

Яҡты көйө нурҙары ҡуйы болоттарҙы тараттылар һәм еңеүселәр көүек ергә — баҫыуҙарға ҡарап йылмайҙылар. Ағастар яланаҡ ярмаҫандар, сәскәләр сыҡмаған әле, ләкин яҙ үҙенең тулы хоҡуҡына инде ла инде. Кешеләр байрам ҡаршылап шатланалар. Урамдар, баҡсалар, бөтә ҡала тәртипкә килтерелде. Баҡсаларҙағы юлдарға ҡомдар һибелде, күптән түгел төрөн ҡар яткан аллеяларҙа йәшел үлән сығып килә. Тирәҙән унда ҡаланың хеҙмәтсәндәре эштән һуң үҙҙәренең бүш ваҡыттарында ял итәсәктәр.

Салауат исемендәге баҡса ҡаланың иң йәмле урындарынан береһе. Бынан Ағиҙел йылғаһына матур күренеш асыла. Ағиҙел үҙенең боҙҙарынан котолдо һәм бик киң булып алыҫтарға йәйелде. Яҡты көйө нурҙары байрамға әҙерләнеүсе ҡалаға йәм кертәләр.

Өфө ҡалаһының хеҙмәтсәндәре үҙҙәренең ҡалаһын төҙөкләндереү һәм йәшеллəндереү өсөн бик күп көс һалдылар һәм хәҙер Совет Башҡортостанының башҡалаһы — Өфө хеҙмәтсәндәре, Советтар Союзының башҡа халҡтары менән бергә яҙҙың ин матур байрамы — 1 Майҙы ҙур уңыштар менән ҡаршылайҙар.

Портреттәр һәм лозунгылар менән бизәлгән Өфө яҙ менән бергә сәскә ата һәм илебеҙҙең башҡа ҡалалары менән бәйләнешен 1 Май байрамын халыҡ хуҙалығында ҙур уңыштар менән ҡаршылай. Ленбеҙ, большевиктар партияһы һәм һөйөклө интәш Сталин етәкселегендә социализмдан коммунизмға ҡабан ҡыйыу рәүештә алға бара. Коммунизм яҙы сәскә ата.

**Т. Панова.**

## Бөйөк ғалим Мичуриндең күрһәтмәләрен практикала ҡулланабыҙ

Бөйөк «Үрнәк» колхозында баҡсасылыҡты үҫтереүгә ҙур иғтибар бирелә. Бөйөксылыҡ майҙаны уҙған йыл 28 гектарға ете. Унда ҡарағаттың 17 сорты, крыжовниктең 6 сорты, ҡурай еләгенең 23 сорты үҫтерелә. Был баҡсаға 14 йыл эшләү дәүерендә емешлелеге ҙурайған уңыштарға күтәрелә ине. Ошо көнгә кәмендә 12—13 центнер ҡуләмдә ҡарағаттан уңыш алынған саҡтар булды. Ҡурай еләгенән 50 центнер уңыш алыуға ирешәбеҙ. Беҙҙә алманың 125 сорты үҫтерелә, уның эсенән 45-е Мичурин сорттары, «Башкирская красавица», «Антоновка», «Эпис» сорттарының һәр ағасы 6-шар бөт алма бирә. Беҙ бер үк ағаста йәмешкә лә, ҡышҡа ла үҫтерәбеҙ. Былар бөтәһе лә Мичурин күрһәтмәләре нигеҙендә эшләнәләр. Йәмешкә ағасына грушаның «Поле» сортының бәләкәй генә ботаҡтарын ялған гибрид яһайбыҙ. Шундай уҡ юл менән грушаның «Тема» сортын милләш ағасына ялған үҫтереү юлы менән өмөттәрен алыуға ирештек. Сөнки йәмшәгән һәм милләш ағастары беҙҙең республиканың тәбиғәтенә өйрәнгән ағастар.

Ҡара емештең өс сорты үҫтерелә. Улар әле йыл һайын 2 центнер самаһы ғына уңыш бирәләр. Ә киләсәктә уларҙың уңышы бик ҙур булыуы көтөлә. Беҙҙең колхоз елек-емеш баҡсаһынан ғына ла һәр йылды 200 мең һумға яҡын доход ала. Яҡын киләсәктә ярты милләион һум доход алыу планлаштырылды.

**Р. Исламов,**
Баҡалы районы «Үрнәк» колхозының агрономы.

## Бөйөк ғалим Мичуриндең күрһәтмәләрен практикала ҡулланабыҙ

Бөйөк «Үрнәк» колхозында баҡсасылыҡты үҫтереүгә ҙур иғтибар бирелә. Бөйөксылыҡ майҙаны уҙған йыл 28 гектарға ете. Унда ҡарағаттың 17 сорты, крыжовниктең 6 сорты, ҡурай еләгенең 23 сорты үҫтерелә. Был баҡсаға 14 йыл эшләү дәүерендә емешлелеге ҙурайған уңыш биреүселәлеген күтәреү юлында бик бай тәжрибәләр тупланым. Үҙебеҙ ғалим Мичуриндең күрһәтмәһен практикала ҡулланып, ҡарағаттың һәр бер ҡыуағынан 8-әр килограмм, ер алмағынан гектарынан 50 центнер уроҙай алыуға ирештек. Беҙҙә алманың 125 сорты үҫтерелә, уның эсенән 45-е Мичурин сорттары, «Башкирская красавица», «Антоновка», «Эпис» сорттарының һәр ағасы 6-шар бөт алма бирә. Беҙ бер үк ағаста йәмешкә лә, ҡышҡа ла үҫтерәбеҙ. Былар бөтәһе лә Мичурин күрһәтмәләре нигеҙендә эшләнәләр. Йәмешкә ағасына грушаның «Поле» сортының бәләкәй генә ботаҡтарын ялған гибрид яһайбыҙ. Шундай уҡ юл менән грушаның «Тема» сортын милләш ағасына ялған үҫтереү юлы менән өмөттәрен алыуға ирештек. Сөнки йәмшәгән һәм милләш ағастары беҙҙең республиканың тәбиғәтенә өйрәнгән ағастар.

Ҡара емештең өс сорты үҫтерелә. Улар әле йыл һайын 2 центнер самаһы ғына уроҙай бирәләр. Ә киләсәктә уларҙың уроҙай биреүселәлеген арттырыу өсөн Мичурин фәне нигеҙендә селекция эштәре алып барам.

Мин тәжрибә өсөн сейә ҡыуағтарын ултыртып, ҡыратай сейәләрҙән вегетатив юл менән икенсе яңы сорт гибридтәре таптым. Шулай итеп был участканан бер центнер урыпына 3 центнер әре сейә уроҙайы алыуға ирештем. Былар башҡа виноградтың «Русский конкрот» һәм «Северный белый» тигән сорттарын республикабыҙҙың тәбиғәтенә яраҡлаштырыу өсөнсә тәжрибәләр үткәрәм. 3 гектар питомнигебеҙ бар, унда 6 мең төп алма ағасы ултыртылды. Вегетация юлы менән 6.500 төп яҡшы сорт алма ағасының ботаҡтары алғандым. Былтыр яҙ ултыртыу өсөн 6 килограмм алма орлоғо әҙерләнде һәм уны ултыртыу өсөн участка бүленде. Беҙҙең колхоз елек-емеш баҡсаһынан ғына ла һәр йылды 200 мең һумға яҡын доход ала. Яҡын киләсәктә ярты милләион һум доход алыу планлаштырылды.

**Р. Исламов,**
Баҡалы районы «Үрнәк» колхозының агрономы.

Ғәйнан Әмири

# БӨЙӨК КӨС

Беҙҙекә — тереклек!

Шундай ти башҡорт мәҡәле. Беҙҙәмәгән бөйөк көсө тураһында донъяның ҡырыҡ халҡтары йыһан күп мең йылдар элек ошоға оҡшаш мәҡәлдәр сығарғандар. Был мәҡәлдәр хеҙмәт кешеләренең күп быуаттар буйына тупланған бөйөк тәжрибәһе нигеҙендә тыуғандар. Был бөйөк дөрөҫлөктөң иң олоһон пролетарҙар партияһының — барлыҡ кешелек өсөн бәхет яҡлы итеүсе партияның — атаһы Маркс һәм Энгельс әйткән:

— Бөтә донъя пролетарийҙәре, берләшегеҙ!

Был сәсәрмәү бына бер быуат инде, ҡырыҡ кешелек өсөн юл күрһәтеүсе маяҡ хеҙмәтен үтәй. Тарих бынан да ныҡ дәлилдәр белмәй. Унын дөрөҫлөгөн СССР халҡтары бынан утыҙ ике йыл инде бөтә тулы яҡтылығы менән күрһәтәләр. Был дөрөҫлөк ер шарының алтыдан бер олешендә йәшәүсе кешеләрҙе ирекле иҫәнә.

Ике тупыл биш үк егенсе йылдың көҙөр көнө — Октябрь — кешелек тарихының яңы булды.

Ә — тормоштоң, йәшәүҙең яңарыуы тигән һүҙ. Ленинды май — яҙҙың таңында. Донъяның хеҙмәт кешеләре май яҙғы үҙҙәренән берҙәмлек, дуҫлыҡ көнөн йәм-көнө тыныс итеп үткәрә. «Эшселәр кешелекка яҙ килтерә», — тигән сымбырҙарынан хәтерҙәре ҡалмаҫ. — тигән беҙҙең бәхетебеҙ өсөнсө бынан утыҙ ете йыл элек, Ленин—Сталин партияһының боевой штабы — Үҙәк Комитеты — бөгөн үҙенең сакырыуҙарында әйтә:

— Йәшәһен 1 Май — донъя хеҙмәтсәндәренең боевой көсөн барлау көнө, барлыҡ илдәрҙең эшселәренең туранлыҡ көнө!

— Йәшәһен беҙҙең Бөйөк Совет Ватаны — беҙҙең илебеҙ халҡтары дуҫлығының һәм данының ныҡлы таянысы!

Халҡтарҙың берҙәмлеге, дуҫлығы һәм туранлығының ниндәй ҡаршымаҫ көс булыуын беҙҙең илдә һәр бер халҡ, һәр бер кеше үҙенең йәшәү тәжрибәһендә һынаны. Был дуҫлыҡ беҙҙе йәшәтеүсе, беҙҙең йәрәктәрҙе тынтереүсе, ҡанға азыҡ биреүсе һауа хеҙмәтен башҡара.

Беҙ һауаһыҙ йәшәй алмайбыҙ. Ләкин һауа шундай тәбиғи, хатта тыныс, ехһеҙ көндәрҙә лә беҙ уның барлығын тоймайбыҙ. Буға шундай мәлдәр, һауа ел, дауыл, тайфун булып елкенә. Унын көсөнә һис бер нәмә ҡаршы тора алмай. Дауыл диңгеҙҙәрҙе, океандарҙы әҙтә, таш тауҙарҙы аҡҡара. Был саҡта инде һауаның ин нәмәлер эшләргә һәләтле көс булыуын беҙ барыбыҙ ҙа тойобыҙ һәм күрәбеҙ.

Беҙ — 1917 йылда Советтар Союзының бөйөк семьяһына берәшкән совет халҡтары, — берҙәлән үҙебеҙҙең бахетебеҙҙе тәзәү юлында яңаҙы хеҙмәт менән йәшәгән ваҡытта кешелек тәнен серәтергә тейәгән ағыулы сәнәк — фашизм — беҙгә һөжүм итте. СССР-ҙың барлыҡ халҡтары уға ҡаршы ҡорос, ҡаҡмаҫ ҡаһарман бер көс булып күтәрелде. Дошман тырнағына төшкән молдаван, украин, белорус, литва, латыш, эстон, карел һәм фин халҡтары ерҙәрен йолоу өсөн бөйөк рус халҡы, унын менән бергә СССР-ҙың барлыҡ халҡтары ҡанлы яуға сыҡтылар. Тыныс булып күренгән көс—халҡтар дуҫлығы һәм берҙәмлеге — дауылға әйләнде, һәм ул бөтә донъя империализмының таянысы булған герман фашизмының ҡәбәхәт һөжүмен кире ҡаҡты, унын дәһшәтле көсөн ауҙарҙы, тар-мар итте, юҡҡа сығарҙы. Был көстең ин нәмәгә һәләтле булыуын бөтә донъя күрҙе, ер шарының барлыҡ намыҫлы ябай кешеләре бынын тағы бер ҡат аныны.

Әгәр ҙә теклән ҡараһаң, аяҡ көндә бер тамсы һыуҙа ла ҡоштың балҡыуын күрен була. Шунын һымаҡ, өҫтән ҡараганда бик ябай, тәбиғи булып күренгән ваҡиғалар ҙа халҡтар дуҫлығының, берҙәмлегенең бөйөк көсө тураһында һөйләп бирәләр. Берҙәмлек һүҙе фәкәт идея йәки абстракция булып ғына түгел, ә реаль, материаль көс булып күҙ алдына баҫа.

Үткән йылдың аҙағында Украина яҙыусыларының съезында ҡатнашырға тура килде мине. Съезд Украин Совет Социалистик Республикаһы Верховный Совете залында барҙы. Зур, түңәрәк зал. Унын бейек быяла көмбәзе көндөҙ ҙә, кисен дә бер үк ап-аҡ ялтылык бирен тора. Ошо залда СССР халҡтары күпселегенең вәкилдәре һәм шулай уҡ яңы демократия илдәре — Польша, Чехословакия, Румыния, Болгария яҙыусылары йыйналғайны. Мин үҙемде барлыҡ йәрәк серәрен һөйләп ултырмыҫы ин яҡын дуҫтар, бер туған кешеләр мәжлесендә икән кеүек тойҙом.

Съезд аҙаҡ барҙы. Унда бик күп кешеләр ялҡынлы сығыштар яһанылар. Айырым телмәрҙәр халҡтар дуҫлығына дан һүҙе булып яңғыраны һәм минең йәрәгемә онотолмаҫ йыр булып урынлашты. Үзбәк шағире Ғафур Ғәләм былай һөйләне:

— Минең ҡанымдың тамсыһы украин ерендә ята: минең улым Киевтен данлы урамы Крещатикта өсөн һуғышҡанда һәләк булды. Хәҙер мин украин ҡызы Марияны тәрбиәләйем. Украин ҡызы минә улымды алыштырҙы, ул минең ҡызым — Мария Ғафур ҡызы Ғәләмова булды. Мин уға арнап «Һин йәтим түгел!» тигән шиғыр яҙҙым. Беҙҙең совет ерендә йәтимдәр юҡ. Беҙҙең туҡтағыбыҙ бер, беҙ бөтөбеҙ ҙә ошо туҡтаған йәшәү бахете шарабын эсәбеҙ, — Советтар Союзы халҡтарының дуҫлығы бер ҡасан да ҡаҡшамаҫ. Бары тик ошо бөйөк семьяла ғына беҙ енеүҙәргә ирештек. Йәмәһен совет халҡтарының ҡаҡшамаҫ дуҫлығы! Йәмәһен Советтар Союзының берҙәм семьяһының бер туған ҡустыһы һәм һеңеле Украина һәм Үзбәкстан!

Уның артынан якут яҙыусыһы Николай Золотарев-Якутский һөйләне.

— Граждандар һуғышы йылдарында, — тине ул, — беҙгә ярҙамға бөйөк рус халҡы, унын менән бергә украин халҡының улдары килделәр. Беҙҙең әҙәбиәттә украин егете — боец Поддубныйҙың образы ҡалмаҫ һәйкәл булып баҡлана. Ул ауыр яранан ҡалған ваҡытында үҙенең йәш дуҫы — якут егете Яшаға васыят эйтеп ҡалдыра: «Һин ҡасан да булһа бер ваҡыт Украинаға бар, унын ҡалаларына һәм ак йортло ауылдарына ҡара, ғүмәр Киев урамдарында һоҡланып йөрә»—ти. Һәм бына хәҙер мин Якутияның хеҙмәтсәндәре исеменән Киевҡа сәләм килтерҙем... Географик яҡтан беҙҙең ара күпме генә алыҫ булмаһын, беҙ һәр ваҡыт украин халҡының ярҙамын күрәбеҙ. Якутияла нисек кенә һыуыҡ булмаһын, беҙҙең дуҫлыҡтың ҡайнарлығы янында ул бик зәғиф булып ҡала.

Төркмән шағире Ҡара Сәйетәневтың сығышының һәләкә ҡан менән генә тыныу мөмкин түгел ине. Ул шундай ваҡиға һөйләне:

— Төркмән халҡы ҙур бахетһеҙлеккә осраны: беҙҙең башҡалабыҙ Ашхабад ер тетрәү ваҡытында бөтөнләй тиерлек емерелде. Был трагедия төн уртаһынан һуң булды. Таңдың тәүге нурҙары менән уҡ беҙгә ярҙамға Советтар Союзының төрлө республикаларынан самолеттар осоп килде. Иң беренсе самолет Мәскәүҙән ине. Бер нисә көндән Ашхабад ҡалҡа Советенә Украинанан шундай хат килеп төштө: «Мин бер эшсе ҡатын. Минең тормошом һәр яҡтан тәьмин ителгән. Ашхабад өсөнә төшкән ҙур ҡаза ваҡытында тәүһә бер балалар йәтим ҡалғандарҙыр. Шундай йәтимдәрҙең береһен миңә балалыҡҡа алырға рохсәт итегеҙ. Беҙ ирем менән бергә уны үҙ балабыҙ кеүек итеп тәрбиәләрбеҙ. Ул беҙҙең ҡызыбыҙҙың бер туған һеңеле йәки ҡустыһы булыр».

Был фактылар бик ябайҙар. Ләкин шуға уҡ ваҡытта бик ҙурҙар ҙа. Ҡалҡтар араһындағы бындай тәрән дуҫлыҡты, туғанлыҡты, берҙәмлекте бөз төзөгән социалистик общество беҙ һүләй торған һауа кеүек, ябай, үҙенән-үҙе аңлашыла торған күренешкә әйләндерҙе.

Марксизм-ленинизм идеялары менән ҡоралланған коммунистик партиялар етәкселегенда донъяның барлыҡ илдәренең пролетарийҙәре өсөн берҙәмлек идеяһы материаль көскә әйләнә бара. Европала яңы демократия илдәре социализм юлына баҫтылар. Көйрәтле Ҡытай, бөгөлмәс Греция халҡтары үҙ бәхеттәрен беҙҙең ил әлегәһендә тәзәү өсөн ҡанлы көрәш алып баралар. Телеграф беҙгә был алыҫ илдәрҙән яңынан-яңы шатлыҡлы хәбәрҙәр килтерә. Яҙғы елдәр ҡарт Пекин өстендә балҡыған берҙәмлек һәм тәзәллек байраҡын елберҙәтә бөгөн. Оҙаҡламай был байраҡ дүрт йөз миллион кеше йәшәгән бөтә киң Ҡытай ере өстендә нурланыр. Коммунист Маркос һалдаттары был байраҡты Грецияның боронғо Олимп тауҙары өстенә күтәрерҙәр.

Бөтә донъя хеҙмәт кешеләренең азатлыҡҡа ынтылыу көрәшен һүндереү өсөн империалистар яңы һуғыш тоҡандырырға тырышалар. Кешелектең башы өсөндә атом бомбаларын яһайҙар. Әсәләрҙең, балаларҙың күҙ йәшенән, һалдаттарҙың ҡанынан алтын тәнкәләр ҡойорға телəйҙәр. Ләкин уларға ҡаршы миллионлаған ябай һәм намыҫлы кешеләр күтәрелəләр, халҡтар азатлығы, берҙәмлеге байраҡы аҫтына тупланалар. Уларҙың был хаҡ көрәшен беҙҙең социализм илебеҙ тыныс тәзәлəнештәры һәм тетрәмәс йәүәтебеҙ, совет халҡтарының бөйөк туғанлығының яҡты әлегәһе рухландыра.

Һәм был бөйөк көс еңеүсә. Һис шикһеҙ еңеүсә ул. Бөтә ер шарына яҙ килер. Сөнки беҙҙең уның барлыҡ мәйәштәрендә көрөү сәкерһеҙ ышанғай:

— Бөтә донъя пролетарийҙәре, берләшегеҙ!

# ЦАРИЗМ ВАҠЫТЫНДА МАЕВКАЛАР

Царизм шарттарында хезмәтсәндәрҙең революцион көсөн һынау көнө — Беренсе Майҙы байрам итеү батша хөкүмәтенең жандармерия органдары тарафынан ҡаты эҙәрләнә ине. Шуның өсөн эшселәр маевканы төрлө шарттарҙа һәм төрлө формаларҙа үткәрә ине.

1902 йылда, мәҫәлән, Өфө тимер юл депоһы һәм мастерскойҙарының эшселәре полицияһыҙ ҡасып, маевканы урманда, Аҡҡәл яры буйында үткәрәләр. Улар унда революцион әҙәбиәт һөм «Искра» газетаһын уҡыйҙар.

1905 — 1906 йылдарҙа Өфөлә май байрамы массаларҙың зур революцион күтәрелеш шарттарында үтә һәм политик талаптар туйыла. Өфө большевиктар ойошмаһы эшселәр араһында зур ойоштороу-политик эш, агитация һәм пропаганда эше алып барҙы, революцион сығыштарға өндәүсе прокламациялар һәм листовкалар баҫып сығарҙы һәм таратты.

1905 йылдың беренсе май көнөндә урманда (хәҙерге 1-се номерле «Красный кирпич» заводы урынында) массовый демонстрация үткәрелә, был демонстрацияла 400-гә яҡын эшсе ҡатнаша. Демонстрацияға земельный училище һәм башҡа уҡыу йорттарының студенттары ла ҡатнашалар. Демонстрацияны баҫтырыу өсөн полиция һәм 311-се номерле Челябе пехота полкының беренсе ротаһы өҫәрелә. Улар демонстрацияға ҡатнашыусы күп кенә кешеләрҙе тотмайҙар, арестҡа алып төрмәгә ултырталар. Өфө губернаһы жандарм управлениеһенең архив документтарынан ҡарағанда, арестҡа алыныусыларға тентеү үткәргәнлә бер ҡатындың ҡумтаһынан «1 Май» прокламацияһы табып алынған. Бөрө ҡалаһында табылған прокламацияға ҡарата түбәндәгесә протокол төҙелгән:

«1906 йылдың 1 июнендә, Өфө ҡалаһында, жандармдар махсус корпусының ротмистры Графтию, Өфө Округ Суды прокурорының ярҙамсыһы Д. А. Королестең һәм түбәндә ҡул ҡуйыусы понятойҙар ҡатнашлығында ошо йылдың 30 апрелендә, Беренсе Майға ҡаршы төндә Бөрө ҡалаһы урамынан табып алынған прокламацияны ҡараны һәм унда түбәндәгеләр билдәләнгән:

Прокламация типография шрифты менән, киңлегенә 4 ҡарыш һәм буйына 10 ҡарыш итеп, «Беренсе Май» тигән баш аҫтында яҙылған. РСДРП-ның Өфө комитеты баҫмаһы. 1906 йылдың апреле, 38-се номер. Прокламация: «Фабрика торбаларынан тәтен сығыу туҡтады...» тигән һүҙҙәр менән башлана һәм «Йәшәһен халыҡ-ара социал-демократия!» тигән һүҙҙәр менән тамамлана. Прокламацияла «Беҙ күрә алмауған царизмға ҡаршы күлдән киләгән бөтә нәмә менән тораллашабыҙ, беҙ тораллы восстаниеға әҙерләнәбеҙ. Беҙҙең ин яҡын дошманыбыҙ — батша самодержавиеһе» тигән һүҙҙәр яҙылған. Был һүҙҙәр иғтибарҙы үҙҙәренә айырыуса йәлеп итәлер».

1906 йылда Өфө исправникҡе жандарм управлениеһенән 1 май көнөндә 8 сәғәттә Сим заводы эшселәренең Сим йылғаһы аръяғында тау башына ҡыҙыл флаг эленеүе тураһында хәбәр килә.

Усть-Катав заводының надзирателе «Бөтә цехтарҙа ла эш туҡтатылды, эшселәр таралдылар», тип телефон аша хәбәр иткән.

Эшселәрҙең һәм революцион фекерҙә булған интеллигенцияның 1914 — 1916 йылдарҙағы беренсе май сығыштары дөйөм характер ала башлай. Улар, башлыса, баҫыу алыусан империалистик һуғышҡа ҡаршы, Романовтар династияһын, помещиктәр һәм капиталистар власын юлатыуға юнәлтелгән булалар.

Эшселәрҙең һәм революцион интеллигенцияның Беренсе Май көндәрендәге сығыштары жандармдар тарафынан ҡаты баҫтырылдылар.

Махсус жандармдар корпусы архивенең Өфө губернаһында Беренсе Май көндәрендә эшселәрҙең революцион сығыштарын баҫтырыуға әҙерләнгән документтәре түбәндәгеләр тураһында һөйләйҙәр.

1916 йылдың апрелендә МВД полиция департаменты губернаторҙарҙы, ҡала начальниктәренә, губерна, өлкә, ҡала жандармдары һәм тимер юл полицияһы управленияларенең, общественный иминселәк һәм тәртип һаҡлау бүлектәренең начальниктәренә, шулай уҡ махсус жандармдар корпусының тентеү алып барыусы офицерҙарына циркуляр директива ебәрә. Был директивала Беренсе Май көндәрендә революционерҙәрҙең эшселәрҙе һәм революцион интеллигенцияны төрлө демонстратив сығыштарға ылыҡтырырға ынтылыуҙары, ул ваҡытта киҫерелгән шарттарҙың ғәйәт ҡатмарлы булыуы һәм государство эсендә тулы тыныслыҡ һаҡлау кәрәклеге, шуға күрә үткәрәләсәк Беренсе Майҙа массалар араһында ниндәй ҙә булһа төртөлөҙлектәргә юл ҡуймау осөн ҡаты саралар күреү тураһында яҙыла.

Батша һаҡсылары тарафынан үткәрелгән бөтә сараларға ҡарамаҫтан, ш алыҫ райондарҙа ла ҡыҙыл байраҡтар күтәрелде, революцион листовкалар һәм прокламациялар таратылды. 1916 йылдың 2 майында исправник Нестеров Өфө губернаһы жандарм управлениеһенә Беренсе Майға ҡаршы төндә Миньяр тимер эшләү заводы тирәһендәге тауҙар араһында билдәһеҙ кешеләр тарафынан ес ҡыҙыл байраҡ эленеп ҡуйылыуы тураһында хәбәр итә. Байраҡтарға: «Йәшәһен Беренсе Май!», «Бөтһөн һуғыш һәм дайми армия!», «Йәшәһен яҡынлашып килеүсе демократик республика!» тигән һүҙҙәр яҙылған була. Байраҡтар Беренсе Майҙа иртә менән стражниктәр тарафынан алып ташланалар. Шулай уҡ урамдарҙың береһенән стражниктәр социал-демократтарҙың Урал группаһы исеменән яҙылған прокламацияны табып алалар. Был флаттар һәм прокламациялар полиция департаментына ебәреләләр. Совет яҙыусыһының бурысы тап бына шунан тора ла инде.

ВКП(б) Үҙәк Комитетының идеология мәсьәләләре буйынса булған ҡарарҙары, буржуаз космополитизмдан ағыулы ҡоралы менән хәрәкәт итеүсе антипатриотик тәнҡитләүҙәрен партия матбуғатында фаш итеүе совет әҙәбиәтенең һәм искусствоһының социалистик реализм юлы менән үҫеүҙәренә бик зур ярҙам итте.

Сталин премияһы лауреаттарының быйылғы исемлегендә үҫеүҙәренә күренекле хеҙмәттәре менән күптән инде билдәле булған яҙыусыларҙан К. Симонов, Н. Тихонов, А. Корнейчук, М. Бажан, Я. Колас, М. Исаковский, К. Федин; улар менән бер рәттән йәш прозаик, шағир һәм драматургтарҙан В. Ажаев, С. Бабаевский, Е. Мальцев, В. Попов, Г. Гулиа, П. Грибачев, М. Луконин, А. Софронов, А. Суров; артистарҙан жәрт артист С. Муратов, К. Скоробогатов, И. Сухишвили, П. Ромишвили, Күлиш Байсеитова; композиторҙарҙан А. Арутюнян, эстон композиторы Э. Капп, литва композиторы Б. Дварионас, Азербайжан композиторы Ф. Амиров, В. Бунин, Украина композиторы А. Филипченко, Дағстандың беренсе композиторы Гасанов; художниктарҙан Күкрыныксылар, А. Герасимов, Ф. Шурпин, И. Тоидзе; скульпторҙарҙан Е. Вучетич, Н. Томский, А. Кибальников һәм башҡа байтаҡ актерҙар, яҙыусылар, композиторҙар, музыкаттар, художниктар һәм скульпторҙар бар.

Сталин премияһы лауреаттары араһында төрлө милләт вәкилдәре — рус, украин, белорус, грузин, әрмән, әзербайжан, Прибалтика һәм Урта Азия халҡтары вәкилдәренең булыуы беҙҙең өсөн зур шатлыҡ. Был ленинсе—сталинсе милли политиканың еңеүен күүҙәлләндерә. Беҙ быйға совет яҙыусыларының, төрлө милләт артистарының, художниктарының һәм композиторҙарының тығыҙ, туғанлаш дуҫлыҡтарын, бер мәҡсәт өсөн бергәлән ижад итеүҙәрен, бер-береһенә ярҙамлашыуҙарын күрәбеҙ. Халҡтарҙың тиң хоҡуҡлы һәм дуҫлығының милли политикаһы, формаһы яғынан милли һәм йөкмәткеһе менән социалистик культураны үҫтереү политикаһы үҙенең бай емештәрен бирҙе.

Бөйөк юлбашсыбыҙ һәм учителебеҙ ваташ Сталинҙең күрһәтмәләрен тормошҡа ашыра барып, беҙҙең партиябыҙ илебеҙҙең күп милләтле бай культураһын үҫтергәндән-үҫтерә. Беҙ Сталин премияһы лауреаттары исемлегенең элек батша Россияһы осоронда культураның алыҫ торған, ҡараңғы, артта ҡалған халҡтар вәкилдәре иҫәбенә йылдан-йыл тулыһына барғанын күрәбеҙ. Беҙҙең башҡорт культураһы вәкилдәренең дә үҙҙәренең ижад мастерлеген күтәреп, алдағы йылдарҙа шундай бейек дәрәжәгә күтәрәләсәктәре тураһында шулай уҡ шик юҡ.

Күренекле хеҙмәттәре Сталин премиялары менән билдәләү беҙҙең әҙәбиәтебеҙҙең һәм искусствобыҙҙың совет кешеләренең иҫтә һәм батыр хеҙмәттәре, дөрөҫ итеп күүҙәлләндереүҙә зур уңыштарға ирешеүен күрһәтә. В. Ажаевтың «Мәскәүҙән алыҫта» һәм С. Бабаевскийҙың «Алтын Йондоҙ Кавалере» тигән романдарында совет кешеләренең иге һәм батыр хеҙмәттәре, ауырлыҡтарҙы еңеү менән бәйләнгән геройҙыҡ хеҙмәттәре, уларҙың ин яҡшы һыҙаттары һәм характерҙәре күрһәтелгән.

В. Ажаев романы 1941—1942 йылдарҙа Алыҫ Көнсығышта булған хәлдәрҙе яҡтырта; роман геройҙары ауыр һуғыш йылында төрлө тылда, япон империалистары һөжүм итә ҡалғанда ин яҡын тылға эйәнерлек урында илгә кәрәкле нефтепроводты төҙейҙәр. Улар үҙҙәрен был төрлө тылда алдынғы һыҙыҡта иткән иҫәплайҙар: үҙ андарының һөм йөрәктәренең бөтә кәсеп, һуғыш алды осоронон бөтә тәжрибәләрен, бөтә талантарын төҙәлешкә биреләр. Уидағы геройҙар һуғыш ваҡыты төҙәлешендә эшләүҙәре ҙә, көнәҙәре һөм уйҙары киләсәккә ынтыла; улар һуғыштың бик ауыр көндәрендә лә үҙ алдарында коммунизм төҙәлеше перспективаһын күрәләр. Романдың Ленин—Сталин идеяларына бирелгән геройҙары алыҫ тылда тороп, Ватаныбыҙҙың азатлығы һөм бөтә общественноҡа билдәле булған яҙыусыларҙан К. Симонов, Н. Тихонов, А. Корнейчук, М. Бажан, Я. Колас, М. Исаковский, К. Федин; улар менән бер рәттән йәш прозаик, шағир һәм драматургтарҙан В. Ажаев, С. Бабаевский, Е. Мальцев, В. Попов, Г. Гулиа, П. Грибачев, М. Луконин, А. Софронов, А. Суров; артистарҙан жәрт артист С. Муратов, К. Скоробогатов, И. Сухишвили, П. Ромишвили, Күлиш Байсеитова; композиторҙарҙан А. Арутюнян, эстон композиторы Э. Капп, литва композиторы Б. Дварионас, Азербайжан композиторы Ф. Амиров, В. Бунин, Украина композиторы А. Филипченко, Дағстандың беренсе композиторы Гасанов; художниктарҙан Күкрыныксылар, А. Герасимов, Ф. Шурпин, И. Тоидзе; скульпторҙарҙан Е. Вучетич, Н. Томский, А. Кибальников һәм башҡа байтаҡ актерҙар, яҙыусылар, композиторҙар, музыкаттар, художниктар һәм скульпторҙар бар.

Сталин премияһы лауреаттары араһында төрлө милләт вәкилдәре — рус, украин, белорус, грузин, әрмән, әзербайжан, Прибалтика һәм Урта Азия халҡтары вәкилдәренең булыуы беҙҙең өсөн зур шатлыҡ. Был ленинсе—сталинсе милли политиканың еңеүен күүҙәлләндерә. Беҙ быйға совет яҙыусыларының, төрлө милләт артистарының, художниктарының һәм композиторҙарының тығыҙ, туғанлаш дуҫлыҡтарын, бер мәҡсәт өсөн бергәлән ижад итеүҙәрен, бер-береһенә ярҙамлашыуҙарын күрәбеҙ. Халҡтарҙың тиң хоҡуҡлы һәм дуҫлығының милли политиканың, формаһы яғынан милли һәм йөкмәткеһе менән социалистик культураны үҫтереү политиканың үҙенең бай емештәрен бирҙе.

Бөйөк юлбашсыбыҙ һәм учителебеҙ ваташ Сталиндың күрһәтмәләрен тормошҡа ашыра барып, беҙҙең партиябыҙ илебеҙҙең күп милләтле бай культураһын үҫтергәндән-үҫтерә. Беҙ Сталин премияһы лауреаттары исемлегенең элек батша Россияһы осорондағы культураның алыҫ торған, ҡараңғы, артта ҡалған халҡтар вәкилдәренең дә үҙҙәренең ижад мастерлеген күтәреп, алдағы йылдарҙа шундай бейек дәрәжәгә күтәрәләсәктәре тураһында шулай уҡ шик юҡ.

Күренекле хеҙмәттәре Сталин премиялары менән билдәләү беҙҙең әҙәбиәтебеҙҙең һәм искусствобыҙҙың совет кешеләренең иге һәм батыр хеҙмәттәре, дөрөҫ итеп күүҙәлләндереүҙә зур уңыштарға ирешеүен күрһәтә. В. Ажаевтың «Мәскәүҙән алыҫта» һәм С. Бабаевскийҙың «Алтын Йондоҙ Кавалере» тигән романдарында совет кешеләренең иге һәм батыр хеҙмәттәре, ауырлыҡтарҙы еңеү менән бәйләнгән геройҙыҡ хеҙмәттәре, уларҙың ин яҡшы һыҙаттары һәм характерҙәре күрһәтелгән.

В. Ажаев романы 1941—1942 йылдарҙа Алыҫ Көнсығышта булған хәлдәрҙе яҡтырта; роман геройҙары ауыр һуғыш йылында төрлө тылда, япон империалистары һөжүм итә ҡалғанда ин яҡын тылға эйәнерлек урында илгә кәрәкле нефтепроводты төҙейҙәр. Улар үҙҙәрен был төрлө тылда алдынғы һыҙыҡта иткән иҫәплайҙар: үҙ андарының һөм йөрәктәренең бөтә кәсеп, һуғыш алды осоронон бөтә тәжрибәләрен, бөтә талантарын төҙәлешкә биреләр. Уидағы геройҙар һуғыш ваҡыты төҙәлешендә эшләүҙәре ҙә, көнәҙәре һөм уйҙары киләсәккә ынтыла; улар һуғыштың бик ауыр көндәрендә лә үҙ алдарында коммунизм төҙәлеше перспективаһын күрәләр. Романдың Ленин—Сталин идеяларына бирелгән геройҙары алыҫ тылда тороп, Ватаныбыҙҙың азатлығы һөм бөтә йондороҡһоҙлоғо өсөн батыр көрәшәләр.

«Алтын Йондоҙ Кавалере» романында хәҙерге колхоз ауылы, ауыл интеллигенцияһының үҫеше, иҫке менән яңы араһындағы көрәш бөтә гүзәллеге менән яҡтыртыла. Сталин премияһы алған башҡа әҫәрҙәр һөм кинофильмдар («Йәш гвардия», «Намыҫ суды», «Мичурин», «Ысын кеше тураһында повесть», «Өсөнсө удар», «Алыҫтағы ҡалош» һөм башҡалар, шулай уҡ һуғыш йылдары һөм һуғыштан һуңғы ысынбарлыҡты тәрән һөм оҫта күрһәтеүҙә ирешкәндәр.

1948 йылда әҙәбиәт һөм искусство өлкәһендәге күренекле хеҙмәттәр өсөн Сталин премиялары бирелеү — социалистик культурабыҙҙың күүҙәтле үҫешенең күрһәткесе, совет яҙыусыларының, шағирҙәренең, драматургтарының, артистәренең, музыканттарының, скульпторҙарының, художниктәренең, архитекторҙарының үҙ халҡы алдындағы заслугаларын таныу булып тора.

Халҡ өсөн хеҙмәт итеүсе әҙәбиәт һөм искусствоға тик беҙҙең совет илендә генә бейек баһа бирелә.

Совет илендә социалистик культура зур шаныш менән алға барған саҡта, халҡ менән, коммунизм идеалдары менән тығыҙ бәйләнештә үҫкән саҡта, капиталистик илдәрҙә әҙәбиәт һөм искусство хеҙмәтсән халҡтарға сит һөм дошман булып йәшәй, түбәнгә табан бара, формализм баткағында сүбәләнә, монополистик капиталдың спайат пландарына аҫыҡтан-аҫыҡ хеҙмәт итә.

Совет халҡы үҙ лауреаттарын кайнар ҡотлай, уларҙың социалистик Тыуған илебеҙҙең мәһабәтлеген, коммунизмдә героик төҙөүселәр булған халҡыбыҙҙың рухи көсөн һөм үҫеүсәлеген тағы ла яҡшыраҡ күтәрә күрһәтеүсе яңы хеҙмәттәр көтә.

М. Сәнәева.

Сәйфи Күдаш

## ТАНТАНАҒА БАРҒАНДА

Алғандар ҙа бер баланы уртаға,
Бер ҡарт менән бер ҡарсыҡ китеп бара.
Ҡарт ғүмерҙә фондамент һалған кеше,
Тауҙар буйын өйөлгән уның эше.
Өйтерһең, был ҡарт беркөттәр, кин күктә
Өйрәтәләр осорға йәш беркөткә.
Мәк сәскәһе төслө, үҫкән болонда,
Елберҙәй флаг баланың ҡулында.
Ҡарпылап тормош яҙының байрамын,
Тантаналап данлы хеҙмәт, май йәмен,—
Атлай улар, ғүйә, ҡарт арыҫландар,
Пәш арыҫланды өйрәтә сыҡҡандар.
Бер яҙымды өскә бүлеп атлайҙар.
Ҡуҙғай күреп йәш баланы һаҡлайҙар.
Үткән саҡта күккә тигән өйҙәрҙе,
Үҙҙәренә тартып торған уйҙарҙы, —
Ҡарттың башы күтәрелә һауаға,
Эндәшә ул, шул саҡ йәш балаға:
— Былар биш йыллыҡтарҙың кирбестәре,
Беҙҙең ҡулдар һалды был нигеҙҙәрҙе.
Коммунизм сәскә атҡан сағында,
Ил йыйылғас, Кремлдә, табында, —
Тост тоторһоң һин, шул көндө, белəм мин,
Тантанаһын ҡотлап коммунизмдың.
Шул минутта ал беҙҙе лә иҫеңә.
Юҡ, тост фәлән тотма минең исемгә.
Тик хәтерлә бабаңды һин шул ваҡыт:
«Сталинсә һала ине, — тип, — фондамент».

Якуп Колмой

## НУРЛЫ МАЙ

Һәр хеҙмәткә өҫтәлерлек
Көс булып,
Күгебеҙҙә күкәрҫәк
Пыр булып,
Кил әйҙә, Май,
Кил йәмле ай,
Ургылып,
Ерҙе шатлыҡҡа күмерлек
Нур ҡойоп.
Кеш урамда ҡыҙыл байраҡ
Елпенә,
Ал нурҙар һибә ул ерҙең
Өҫтөнә.
Кил әйҙә, Май,
Яҙғы һыуҙай,
Кил беҙгә,
Еңеү булып, йәшәү һымаҡ
Зур илгә.
Һине кәтә йәшел таҡыя
Кейгән тау,
Турғай һайрай, сыйырсыҡ ҡарғыя
Гөр ҙә, шау,
Кил әйҙә, Май,
Төш, хыялдай
Нурҙар яу.
Туғайҙар ҙа көмбәҙ таға
Сүк-сүк бау.
Ер йөҙөнә сәскә һибеп
Үҫерлек,
Шул тиклем күп бәхет биреп —
Етерлек,
Кил сибәр, ай,
Алып кил, Май,
Күркәмлек,
Ижад киләр, йырыҡ кеүек,
Күкрәрлек.

Карам Бакиров

## КОММУНИЗМ ТАҢЫНА

Күкһел тауҙар аша нурын бөркәп
Ҡояш күтәрелгәс югары,
Беҙ урамға сыҡтыҡ байраҡ тотоп —
Тыуған илдең ҡыҙ һәм уландары.

Гелдәр сәсе аҡкыл тирә яҡтан,
Нинәй рәхәт, иркен һулышҡа,
Беҙ киләбеҙ күкрәп, тиңдәш булып
Ошо гүзәл матур тормошҡа.

Хеҙмәттәрҙең һәр бер тармағында
Яңы подвигтәргә өлгәшеп,
Бер туғандар көүек миллион халҡ
Байрам итәбеҙ беҙ гөрләшеп.

Пәрәктәргә оло һөйөү биргән,
Еңеү көсө биргән атаға —
Рәхмәт зур аҡыллы Сталинға,
Рәхмәт күҙ нурыбыҙ Ватанға.

Көсле симфонияға әйләнә был
Йәрәктәрҙән сыҡҡан йырыбыҙ,
Озаҡ йәшә, о, көҙәрле дан,
Мәңге һиңә тирә булырбыҙ.

Баҡсабыҙға ҡоштар килтерҙең Май,
Ҡайнар хистәр — таҙа йәрәккә,
Ә беҙ ҡаршыланыҡ һине бөгөн
Данлы хеҙмәт менән бүләкләп.

Ер һелкетеп көстәр таҡҡынынан
Урамдарҙан атлап үтәбеҙ,
Бейек тотоп хеҙмәт байрағыңды
Коммунизм таңына илтәбеҙ.

# Совет культураһының тантанаһы

Фән һөм культура өлкәһендәге күренекле хеҙмәттәре өсөн йыл һайын Сталин премиялары бирелеү — совет фәненең һөм культураһының зур байрамы ул. Илебеҙҙә фән һөм культураның алға барыуы һөм сәскә атыуына культура работниктәре генә түгел, ә бөтә халҡыбыҙ шатлана, сөнки беҙҙең галимдәребеҙ, яҙыусыларыбыҙ һөм артистәребеҙ, художниктәребеҙ һөм архитекторҙарыбыҙ халыҡ араһынан үҫеп сыҡҡан кешеләр, большевиктар партияһы тарафынан шуға уҡ хеҙмәтсәндәр араһынан тәрбиәләп үҫтерелгәндәр, сөнки беҙҙең фәнебеҙ һөм культурабыҙ халыҡ интерестәренә хеҙмәт итә.

Фән һөм культура работниктәренең бик күбеһе быйыл да Сталин премияларына дөстәки булды. Ошо көндәрҙә гәзиәтбыҙҙа 1948 йылда әҙәбиәт һөм искусство өлкәһендә күренекле хеҙмәттәре өсөн Сталин премиялары бирелеү тураһында СССР Министрҙар Советының ҡарары баҫып сығарылды.

Был документ илебеҙ культураһының һуғыштан һуңғы осҡо ағышын, большевиктар партияһының совет халҡын коммунистик рухта тәрбиәләүҙә алғашҡы уңыштарын бик аныҡ характерлай.

Ленин—Сталин партияһы халҡыбыҙ рухани культураһының мулайыуы өсөн көрәшә, уның социалистик аңын күтәреү буйынса зур эштәр алып бара. Хеҙмәтсәндәрҙе идея яҡынан тәрбиәләү органдарының эшенә аҫылынан тәрбиәләү һөм искусство эшенә үрелә тота.

Тәрән партиялылыҡ принцибе совет әҙәбиәтенең һөм искусствоһының тәп принцибе булып тора. Улар мәсьәләһен ҡуйған инде ленебеҙҙең күп милләтле бай культураһын үҫтергәндән-үҫтерә. Беҙ Сталин премияһы лауреаттары исемлегенең элек батша Россияһы осорондағы культураның алыҫ торған, ҡараңғы, артта ҡалған халҡтар вәкилдәренең дә үҙҙәренең ижад мастерлеген күтәреп, алдағы йылдарҙа шундай бейек дәрәжәгә күтәрәләсәктәре тураһында шулай уҡ шик юҡ.

Күренекле хеҙмәттәре Сталин премиялары менән билдәләү беҙҙең әҙәбиәтебеҙҙең һәм искусствобыҙҙың совет кешеләренең иге һәм батыр хеҙмәттәре, дөрөҫ итеп күүҙәлләндереүҙә зур уңыштарға ирешеүен күрһәтә. В. Ажаевтың «Мәскәүҙән алыҫта» һәм С. Бабаевскийҙың «Алтын Йондоҙ Кавалере» тигән романдарында совет кешеләренең иге һәм батыр хеҙмәттәре, ауырлыҡтарҙы еңеү менән бәйләнгән геройҙыҡ хеҙмәттәре, уларҙың ин яҡшы һыҙаттары һәм характерҙәре күрһәтелгән.

В. Ажаев романы 1941—1942 йылдарҙа Алыҫ Көнсығышта булған хәлдәрҙе яҡтырта; роман геройҙары ауыр һуғыш йылында төрлө тылда, япон империалистары һөжүм итә ҡалғанда ин яҡын тылға эйәнерлек урында илгә кәрәкле нефтепроводты төҙейҙәр. Улар үҙҙәрен был төрлө тылда алдынғы һыҙыҡта иткән иҫәплайҙар: үҙ андарының һөм йөрәктәренең бөтә кәсеп, һуғыш алды осоронон бөтә тәжрибәләрен, бөтә талантарын төҙәлешкә биреләр. Уидағы геройҙар һуғыш ваҡыты төҙәлешендә эшләүҙәре ҙә, көнәҙәре һөм уйҙары киләсәккә ынтыла; улар һуғыштың бик ауыр көндәрендә лә үҙ алдарында коммунизм төҙәлеше перспективаһын күрәләр. Романдың Ленин—Сталин идеяларына бирелгән геройҙары алыҫ тылда тороп, Ватаныбыҙҙың азатлығы һөм бөтә йондороҡһоҙлоғо өсөн батыр көрәшәләр.

«Алтын Йондоҙ Кавалере» романында хәҙерге колхоз ауылы, ауыл интеллигенцияһының үҫеше, иҫке менән яңы араһындағы көрәш бөтә гүзәллеге менән яҡтыртыла. Сталин премияһы алған башҡа әҫәрҙәр һөм кинофильмдар («Йәш гвардия», «Намыҫ суды», «Мичурин», «Ысын кеше тураһында повесть», «Өсөнсө удар», «Алыҫтағы ҡалош» һөм башҡалар, шулай уҡ һуғыш йылдары һөм һуғыштан һуңғы ысынбарлыҡты тәрән һөм оҫта күрһәтеүҙә ирешкәндәр.

1948 йылда әҙәбиәт һөм искусство өлкәһендәге күренекле хеҙмәттәр өсөн Сталин премиялары бирелеү — социалистик культурабыҙҙың күүҙәтле үҫешенең күрһәткесе, совет яҙыусыларының, шағирҙәренең, драматургтарының, артистәренең, музыканттарының, скульпторҙарының, художниктәренең, архитекторҙарының үҙ халҡы алдындағы заслугаларын таныу булып тора.

Халҡ өсөн хеҙмәт итеүсе әҙәбиәт һөм искусствоға тик беҙҙең совет илендә генә бейек баһа бирелә.

Совет илендә социалистик культура зур шаныш менән алға барған саҡта, халҡ менән, коммунизм идеалдары менән тығыҙ бәйләнештә үҫкән саҡта, капиталистик илдәрҙә әҙәбиәт һөм искусство хеҙмәтсән халҡтарға сит һөм дошман булып йәшәй, түбәнгә табан бара, формализм баткағында сүбәләнә, монополистик капиталдың спайат пландарына аҫыҡтан-аҫыҡ хеҙмәт итә.

Совет халҡы үҙ лауреаттарын кайнар ҡотлай, уларҙың социалистик Тыуған илебеҙҙең мәһабәтлеген, коммунизмдә героик төҙөүселәр булған халҡыбыҙҙың рухи көсөн һөм үҫеүсәлеген тағы ла яҡшыраҡ күтәрә күрһәтеүсе яңы хеҙмәттәр көтә.

М. Сәнәева.

*Сит илдәрҙән телеграммалар*

## Кытайҙа һуғыш хәрәкәттәре

### Синьхуа агентствоһының белдереүе

БЭЙПИН, 29 апрель. (ТАСС). Синьхуа агентствоһы хәбәрсәһенең Янцзы фронтынан хәбәр итеүенә ҡарағанда, 27 апрелдә иртә менән Халыҡ-азатлыҡ армияһының төскәрҙәре Шанхайҙан 50 миль самаһы көнбайыштарағы тимер юл буйында урынлашҡан мөһим стратегик әһәмиәтле Сучжоу ҡалаһын алғандар.

Сучжоу ҡалаһы Нанкин-Шанхай һәм Сучжоу—Цзясин тимер юлдарының узловой пункт булып тора.

Халыҡ-азатлыҡ армияһы төскәрҙәре Гоминдандың Нанкин менән Хансжоу араһында ҡаман алынған 7 армияһының зур өлөшөн тар-мар иттеләр. Гоминдан һалдаттарынан 40 меңдән ортыҡ кеше пленға алынды.

Гоминдандың юғарыла күрһәтелгән 7 армияһы Нанкин-Хансжоу шоссе юлы буйлап тәртипһеҙ рәүештә сигенә, ләкин Халыҡ-азатлыҡ армияһы төскәрҙәре уларҙың алдына сығып, юлдарын аркылы тешә. Халыҡ-азатлыҡ армияһы төскәрҙәре Тайху күле буйынан Усин менән Чансин араһында һәм Аньхуэй провинцияһына урынлашҡан Ланцин ҡалаһы араһында ярым ҡурҡаулап ҡаршылаған.

Гоминдандың ҡаман алынған армияһы: 51-се, 4-се, 28-се, 45-се, 99-ҡы, 66-ҡы һәм 20-се армиялар тора.

## Грецияла һуғыш хәрәкәттәре

СОФИЯ, 29 апрель. (ТАСС). «Демократическая Греция» радио-станцияһы түбәндәгеләрҙе белдерә: демократик армияның баш командованиеһе Граммос—Смолико—Войон районында һөжүм итеүсе демократик армия берләштәренә һәм командованиеһе Граммос—Смолико—Войон районында һөжүм итеүсе демократик армия берләштәренә һәм командованиеһе был районда хәрәкәт итеүсе частәрен уныштар менән тулай һәм уларҙы, һөжүмгә ташланған дошман частәренә ҡаршы йөкмәткеле көс менән көрәште дауам иттереү һәм сәкыра.

## Англияла яңы бюджетҡа ризаһыҙлыҡ күрһәтеү

ЛОНДОН, 29 апрель. (ТАСС). «Дейли экспресс» гәзиәтһы үҫенең процветание буйынса күҙәтеүсеһенең белдереүҙәренә түбәндәгеләрҙе яҙа: 27 апрелдә Англия профсоюздары лидерҙарынан индерелгән бюджетте яҡынан тарағыу һораған Финанс министры Криппсҡа үҙ легаттар ебәрергә ҡарар иттеләр.

Был ҡарар Британия тред-юнионҙарының конгресы (БКТ)-ның генсоветы ултырышында ҡабул ителде һөм бюджетҡа ҡарата профсоюздарҙың ризаһыҙлығы бик көслө, тип яҙа күҙәтеүсе.

«Генсоветтың бер члены: Криппс ҡаршыһында лейбористар Лондондағы һайлаусыларҙың тауыш биреүен тулыһынса тип әйтерлек юғалттылар һөм әгәр сикләүҙәрҙе йомшартмаһалар, дөйөм һайлауҙарҙа отолаһаҡтар, тип белдерә».

Яуаплы редактор
F. F. ҒАФАРОВ.

**„ҠЫЗЫЛ БАШҠОРТОСТАН“ газетаһына подписка дауам итә.**

**Колхозсылар, бригадалар, укыу өйҙәре, мәктәптәр һөм колхоз правлениеләре газета алдырығыҙ!**

Газетаға яҙылыу хаҡы 1 айға 5 һум, 3 айға 15 һум, 6 айға 30 һум.

Газетаға район почта бүлектәренән һөм хат ташыусылар аша яҙылырға мөмкин.

Редакцияның адресы: Өфө ҡалаһы, Карл Маркс урамы, 25. Телефон номерҙәре: яуаплы редактор урынбаҫары — 2-83-87, секретариат һөм совет төҙәлешә бүлеге — 2-80-49, партия тормошо һөм пропаганда бүлектәре — 2-78-48, информация бүлеге — 2-72-26, ауыл хужалығы һөм промышленность бүлектәре — 2-86-29, хеҙмәтсәндәр хаттары, культура һөм тормош бүлектәре — 2-90-22.

Н 02430. Өлкә газета-журналдар типографияһы. Тиражы 25000.

*Бөтә илдәрҙең пролетарийҙәре, берләшегеҙ!*

# КЫЗЫЛ БАШҠОРТОСТАН

ВКП(б)-ның БАШКОРТОСТАН ӨЛКӘ һәм ӨФӨ КАЛА КОМИТЕТТӘРЕ, БАШКОРТ АССР-ы ВЕРХОВНЫЙ СОВЕТЕ һәм ХЕҘМӘТСӘНДӘР ДЕПУТАТТАРЫНЫҢ ӨФӨ КАЛА СОВЕТЕ ОРГАНЫ.

30-сы ЙЫЛ СЫҒА

1949 йыл
№ 87 (8187)
4
МАЙ
шаршамбы

Хаҡы 20 тин

***СССР Халҡ хужалығын аякка баҫтырыу һәм үҫтереү 4-се государство заемы халҡ хужалығын артабан күтәреүгә, хеҙмәтсәндәрҙең культура һәм көн-күреш шарттарын тағы ла якшыртыуға, СССР-ҙың кеүәтен көсәйтеүгә ярҙам итәсәк.***

***Бер генә хеҙмәтсән дә яңы заем облигацияһын алмайынса калмаһын!***

***Бөтәгеҙ ҙә заемға яҙылығыҙ!***

## ТЫУҒАН ИЛЕБЕҘҘЕҢ АРТАБАН СӘСКӘ АТЫУЫ ӨСӨН

Киҫә радио ҙур шатлыклы хәбәр килтерҙе. Совет хөкүмәте СССР халҡ хужалығын аякка баҫтырыу һәм үҫтереүҙең Дүртенсе государство заемын сығарыу тураһында ҡарар ҡабул итте. СССР Министрҙәр Советенең ҡарары бөгөн бөтә гәзиттарҙа иғлан ителә.

Совет халҡы, шул иҫәптән Башҡортостан республикаһының хеҙмәтсәндәре һуғыштан һуңғы сталинсе биш йыллыҡтың дүртенсе тамамлау йылы заемы сығарылыуын ҡайнар рәүештә хупланылар. Бөтә предприятиеларҙа һәм учреждениеларҙа, колхоздарҙа, МТС һәм совхоздарҙа митингылар булып үтте һәм шунда үҙ заемға ойошҡан рәүештә яҙылыу башланды.

Заемды урынлаштырыу юғары политик күтәренеш менән бара. Хеҙмәтсәндәр государствобыҙға үҙҙәренең һаҡлыҡтарынан дүртәр-биштәр аҙналыҡ эш хаҡтарын бирәләр. Өфө моторҙар ҙауытынан машинистарҙан Лысенков, Елисеев, Шелелев ингәләп һәр береһе ҙур шатлыҡ менән заемға айлыҡ эш хаҡтарына яҙылдылар. Шулай уҡ Черниковск Белорет, Ишембай һәм башҡа ҡалаларҙа ла яңы заемға яҙылыу уңышлы бара.

Колхоз ауылы эшсәндәре хөкүмәт ҡарарын ҡайнар рәүештә ҡотлайҙар һәм ҙур күтәренкелек менән заемға яҙылалар.

Башҡортостан хеҙмәтсәндәре заемға оҙонһәм ойошҡан рәүештә яҙылып, совет патриотизмының юғары өлгөләрен күрһәтәләр. Улар шуның менән һөйөклө Тыуған илебеҙҙе, Ленин—Сталин партияһына һәм бөйөк ҡолбашсыбыҙ ингәләп Сталинға үҙҙәренең тәрән бирелгәнлектәрен тағы ла бер ҡапҡыр демонстрациялайҙар.

Беҙҙең государство заемдары — бөтә халҡ заемдары булып тора. Ул хеҙмәтсәндәр араһында киң популярлык менән файҙалана. Сөнки совет государство заемдары — ул илебеҙҙең экономик кеүәтен артабан күтәреүгә, халҡыбыҙҙың байлығын арттырыуға юнәлдерелгән. Һуғышҡа тиклемге сталинсе биш йыллыҡтар йылдарында сығарылған заемдарҙан килгән аҡсалар Тыуған илебеҙҙең социалистик төҙөлешен, культура сараларын һәм оборонаһын финансировать итеүҙең ҙур өҫтәмә сығанағы булып торҙо. Ул йылдарҙа совет государствоһы сығарылған заемдарҙан 50 миллиард һумға яҡын средство алды. Был аҡсаларға йөҙҙәрҫә һәм меңдәрҫә фабрикалар, заводтар, торлаҡтар һәм культура учреждениеларҙе төҙөлдөләр. Илебеҙҙең оборонаһы бик яҡшы нығытылды.

Бөйөк Ватан һуғышы йылдарында совет халҡы тарафынан государствоға үткәһә бирелгән 76 миллиард һумдан артығырақ средство совет армияһының боевой кеүәтен арттырыуға, яуыз дошманды тар-мар итеүгә ярҙам иттеләр. Ә һуғыштан һуңғы сталинсе биш йыллыҡ йылдарында заемдан килгән аҡсалар халҡ хужалығын йылдам рәүештә аякка баҫтырыуға һәм үҫтереүгә, хеҙмәтсәндәрҙең материаль көн-күреш һәм культура кимәлен якшыртыуға ебәрелделәр. Был йылдарҙа государство заемдары буйынса 77 миллиард һумдан күберәк средство алынды.

Беҙҙең республиканың хеҙмәтсәндәре, Советтәр Союзының бөтә халҡтары кеүек үк, государство заемдарын урынлаштырыуҙа активлыҡ күрһәтәләр. Совет Башҡортостанының хеҙмәтсәндәре Бөйөк Ватан һуғышы йылдарында ғына государствоға үткәһә 1 миллиард 333 миллион һумдан күберәк, Ватан һуғышынан һуңғы йылдарҙа 641 миллион 186 мең һум средство бирҙеләр.

Большевиктар партияһы тарафынан рухландырылған героик совет халҡы һуғыштан һуңғы сталинсе биш йыллыҡты дүрт йылда тамамлау өсөн фидакәр рәүештә көрәшә. Һөҙөмтәлә СССР биш йыллыҡтың өс йылы эсендә промышленность производствоһының һуғышҡа тиклемге кимәлен аякка баҫтырып ҡына ҡалманы, ә был кимәлде байтаҡ дәрәжәлә үҙып китте. Үткән 1948 йыл социалистик промышленностә лә һәм ауыл хужалығында ла яңы үҫеүҙең йылы булды.

1949 йыл һуғыштан һуңғы биш йыллыҡты срогынан алда тамамлау йылы булып ауерелергә тейеш. Ҡала һәм ауыл эшсәндәре социалистик промышленностең яңы, үҫеүҙең күтәреленеш өсөн, колхоз ҡоролошон артабан нығытыу, общественный малсылыҡты үҫтереү, урожайлылыҡты күтәреү һәм тәбиғәттә үҙгәртеүҙең сталинсе планын үтәү өсөн социалистик ярышты тағы ла киңерәк йәйелдерә.

СССР халҡ хужалығын аякка баҫтырыу һәм үҫтереүҙең Дүртенсе государство заемын урынлаштырыу илебеҙҙең үҫеүҙең артабан күтәреүгә ярҙам итер. Яңы заемға яҙылыу — һәр бер хеҙмәтсәндең патриотик бурысы ул. Яңы заемға бирҙем һәм ойошҡан рәүештә яҙылып, Тыуған илебеҙҙең артабан сәскә атыуы өсөн Совет государствоһына өҫтәмә средствалар бирәйек.

Республикабыҙҙың хеҙмәтсәндәре! Бөтәгеҙ ҙә бирҙем рәүештә яңы заемға яҙылығыҙ!

В. И. Ленин, И. В. Сталин, В. М. Молотов 1917 йылда «Правда» гәзитаһы редакцияһында. В. И. Ленин музейында: художник П. Васильев һүрәте.

*СССР Министрҙәр Советында*

## СССР халҡ хужалығын аякка баҫтырыу һәм үҫтереүҙең Дүртенсе государство заемын сығарыу тураһында

СССР халҡ хужалығын аякка баҫтырыу һәм үҫтереүҙең государство планын — һуғыштан һуңғы биш йыллыҡтың дүртенсе йылы планын үтәү һәм хужалыҡ, культура төҙөлешенең бөтә биш йыллыҡ планын срогынан алда тормошҡа ашырыу өсөн халҡтың средстволарын ылыҡтырыу маҡсатында ССР Союзы Министрҙәр Совета ҠАРАР ИТТЕ:

1. СССР халҡ хужалығын аякка баҫтырыу һәм үҫтереүҙең Дүртенсе государство заемын 20 миллиард һум суммаһында 20 йыл срок менән сығарырға.

2. Заем облигацияларын һәм унан килгән доходтарҙы, шул иҫәптән отоштарҙы ла государство һәм урындағы налогтарҙан һәм түләүҙәрҙән ҡотҡарырға.

3. СССР халҡ хужалығын аякка баҫтырыу һәм үҫтереүҙең Дүртенсе государство заемын сығарыу тураһында СССР финанс Министерствоһы тарафынан тапшырылған шарттарҙы раҫларға.

## Кызыл майҙанда хәрби парад һәм хеҙмәтсәндәрҙең демонстрацияһы

Мәскәүҙә яҙғы иртә тантаналы рәүештә шаулай, ҡала байрамса бирәлгән...

Бөтә совет кешеләре көнөк үк мәскәүҙәләр байрамды хеҙмәттә, Тыуған ил хаҡына тыныс һәҙәп эштә ҡаршылаҙы. Беренсе класлы индустрия ҡалаһы булып әүерелгән Мәскәү бөгөн ҡорос һәм прокат бирә, автомобилдәр һәм тракторҙар, мотоциклдар һәм станоктар, шарикоподшипниктар һәм тукымалар етештерә.

Башҡаланың эшселәре һәм инженер-ҙәре 1 Майҙа Ҡызыл майҙанға хеҙмәт рапорттары менән бараҙар.

1 Майҙа мәскәүҙәләр һәм Советтәр иленең бөтә мөйәштәрендәге миллиондарса эшсәндәр большевиктар партияһына, бөйөк Сталинға үҙҙәренең өлгөшкән хеҙмәт еңеүҙәре тураһында, промышленностең, ингеселектең, культураның өлгөшеүҙәре тураһында рапорт бирәләр.

Трибуналаға — СССР һәм РСФСР Верховный Советтәренең депутаттары, Социалистик Хеҙмәт Геройҙары һәм Советтәр Союзының Геройҙары, промышленность, фән һәм культура деятелдәре, башҡала предприятиеларенең маҡтаулы стахановсылары. Бында сит илдәрҙән килгән ҡунаҡтар — күп кенә илдәрҙәге профсоюздарҙың вәкилдәре, шулай уҡ дипломатик корпус һәм хәрби атташелар бар.

Майҙан буйлап көсле алтыш яңғырай.. Мавзолейҙең трибуналына инташ И. В. Сталин, В. М. Молотов, Г. М. Маленков, Л. П. Берия, К. Е. Ворошилов, А. И. Микоян, Л. М. Каганович, Н. М. Шверник, Н. А. Булганин, А. Н. Косыгин, М. А. Суслов, П. К. Пономаренко, Г. М. Попов, М. Ф. Шкирятов инташтар күтәрелделәр.

Инташ Сталин йыйналыусыларҙы йылы ҡотлай. Овация яңы көс менән яңғырай. Халҡ совет халҡының бөйөк юлбашсыһына үҙенең ҡайнар мөхәббәтен һәм һөйөүен белдерә.

...Кремль курантларының моңло тауышы яңғырай. ССР Союзының Ҡоралы Кәстәре Министре Советтәр Союзы Маршалы А. М. Василевский Спасский ҡапҡаһынан атҡа атланып Ҡызыл майҙанға сыға. Уны парад менән командовать итеүсе — Мәскәү гарнизонының начальнигы, Советтәр Союзы Маршалы К. А. Мерецков һыбай ҡаршы ала.

Маршал Василевский, рапорт ҡабул итеп, ғәскәр сафтарын урап сыға. Беренсе Май ҡотлауҙары яңғырай. Ғәскәрҙәр сафтары буйлап «Ура!» тауыштары яңғырай.

Ғәскәр сафтарын әйләнеп сығыу тамамлана. Майҙан өҫтөндә «Славься» тигән тантаналы һүҙҙәр яңғырай. Маршал Василевский Мавзолей янына етәкләп, атынан төшә һәм трибунаға күтәрелә.

Фанфарсылар Мавзолей алдына тезелделәр. Уларҙың фанфарҙарындағы ал байраҡтар яҙғы елгә елберәйҙәр. «Бөтәгеҙ ҙә тыңлағыҙ!..» тигән сигнал сәкырылы рәүештә яңғырай.

### *ССР Союзы Ҡоралы Кәстәре Министре Советтәр Союзы Маршалы А. М. ВАСИЛЕВСКИЙ телмәре*

Интәштәр, һалдаттар һәм матростар, сержанттар һәм старшиналар!

Интәштәр, офицерҙар, генералдар һәм адмиралдар!

Советтәр Союзы хеҙмәтсәндәре!

Беҙҙе, Совет хөкүмәте һәм Бөтә Союз Коммунистар большевиктар партияһы Үҙәк Комитеты исеменән һәм уларҙың ташшырыуы буйынса Беренсе Май көнө менән ҡотлайым.

(Аҙағы 2-се битта).

## ПАРТИЯБЫҘҘЫҢ ИҢ ҮТКЕР ҠОРАЛЫ

Иртәгә большевистик матбуғат көнө. Бынан утыҙ ете йыл элек, 1912 йылдың 5 майында эшселәрҙең киңәлек массовый гәзитаһы «Правда»ның беренсе номере сыҡты. Совет халҡы был көндө йыл һайын большевистик матбуғат байрамы итеп билдәләй.

Ленин һәм Сталин тарафынан бирелгән большевистик матбуғат данлыҡлы тарихи юл үтте. Ул партиябыҙҙың иң үткер Ҡоралы, коллектив пропагандист, агитатор һәм ойоштороусы булды, эшселәр синыфын һәм хеҙмәтсән крәҫтиәндәрҙе социалистик революцияға күтәрҙе, илебеҙҙә социализм төҙөү өсөн хеҙмәтсәндәрҙе героик көрәшкә ойоштороуҙа партияның көсле Ҡоралы булды. Матбуғат көнөндә большевиктар партияһы һәм бөтә совет халҡы үҙ матбуғатының көсөнә һынау үткәрә һәм уның алдына яңы, тағы ла мөһимерәк бурыстар ҡуя.

Илебеҙҙә матбуғат ғәйәт ҙур көс булып үҫте. Хәҙер Советтәр Союзында ҡырҡ гәзиталарҙың һәм журналдарҙың, край, өлкә һәм район гәзиталарының ҡәйнәм тиражы 27 миллион дананан артып китте. Ҡалаларҙа, заводтарҙа һәм транспортта көн тиражлы бағма гәзиталар, предприятиеларҙа, колхоздарҙа һәм учреждениеларҙа бик күп һанлы стена гәзиталары сыға.

Башҡортостанда ла матбуғат селтәре бик ныҡ үҫте. Республикабыҙҙа 100 мең дана тиражлы 3 республикан гәзита, 200 мең тиражлы 95 район гәзитаһы, 30 мең тиражлы 5 ҡала гәзитаһы һәм унан башҡа, хатта хужалығының мөһим тармаҡтарында «Лес—родине», «Водник Башкирии» һәм «Большевистская путевка» тигән гәзиталар сыға. Был уңыштар илебеҙҙә социалистик демократияның һәм матбуғат азатлығының иҫкә сәскә атыуы тураһында һөйләй.

Республикабыҙҙың гәзиталары, илебеҙҙә сыҡҡан бөтә гәзиталар кеүек, хеҙмәтсәндәргә большевиктар партияһының политикаһын аңлаталар, һуғыштан һуңғы сталинсе биш йыллыҡты дүрт йылда үтәү өсөн, юғары урожай үҫтереү, государство заданиеларын срогында үтәү өсөн, мул колхоз тормошо өсөн хеҙмәтсәндәрҙе фидакәр көрәшкә мобилизовать итәләр. Был көрәштә колхоздарҙың, МТС-тарҙың һәм совхоздарҙың стена гәзиталары ла активлы катнашалар. Күп меңле хәбәрселәр — алдынғы эшселәр, крәҫтиәндәр һәм интеллигенция вәкилдәре үҙҙәренең бөтә көстәрен һәм энергияларын бирен эшләйҙәр, алдынғыларҙың өлгөләрен бөтә массаға еткереләр, большевистик тәнҡитте киң йәйелдереп, бөтә иҫкелеккә, борода алмаусылыҡҡа, бюрократизмға ҡаршы, эштәге бөтә етешһеҙлектәрҙе бөтөрөү өсөн ауҙыҡ көрәш алып баралар.

Большевистик матбуғат алдында тағы ла ҙурыраҡ бурыстар тора. Хәҙерге көндә большевиктар партияһы үҙенең иң үткер һәм иң көсле Ҡоралын — большевистик матбуғатты һуғыштан һуңғы халҡ хужалығын аякка баҫтырыуҙың һәм артабан үҫтереүҙең бөйөк программаһын үтәү эшенә, илебеҙҙә социалистик культураны тағы ла кеүәтлерәк үҫтереү, халҡтың материаль көн-күрешен артабан якшыртыу өсөн көрәшкә юнәлдерә. Беҙҙең большевистик матбуғат ленинизм идеяларын тағы ла активлыраҡ пропагандалауҙы бурыслы. Ул илебеҙҙең хеҙмәтсәндәрен совет патриотизмы рухында, коммунизм рухында тәрбиәләргә, уларҙы Ватаныбыҙҙың даны өсөн фидакәр хеҙмәткә рухландырырға бурыслы. Матбуғат үҙенең бөтә эшен юғары идея-теоретик кимәлгә күтәреп, хеҙмәтсәндәрҙе коммунистик рухта тәрбиәләү эшен тағы ла якшыртырға тейеш. Хужалыҡ планҙарын вағытында үтәү һәм арттырып үтәү өсөн, промышленностә экономия режимын урынлаштырыу, эске ресурстарҙы мобилизовать итеү, хеҙмәт етештереүсәнлеген күтәреү, продукцияның үҙенә төшөү хаҡын кәметеү, сифатын күтәреү өсөн эшселәрҙе фидакәр хеҙмәткә рухландырыу — большевистик матбуғаттың иң мөһим бурыстары булып тора.

Республикабыҙҙың баҫыуҙарында яҙғы сәсеү эштәре башланды. Хәҙер өлкә һәм район гәзиталары яҙғы сәсеүҙе ҡыҫҡа срокта, юғары агротехник кимәлдә үткәреү өсөн, баҫыу хаҡлау урман полосаларын улытыу планын үтәү өсөн көрәшергә бурыслылар.

Журналистарҙың бөтә армияһы, эшсе хәбәрселәр, ауыл хәбәрселәре, матбуғат активистары, бөгөн, матбуғат көнөндә, большевиктар партияһына, ҡолбашсыбыҙ даһи Сталинға большевистик матбуғатты нығытыу өлкәһендә тағы ла якшыраҡ эшләргә һүҙ бирәләр. Гәзета работниктары һуғыштан һуңғы биш йыллыҡты үтәү өсөн бөтә халҡ көрәшенә алдынғы сафта булдаҡтар, большевиктар партияһы етәкселегендә илебеҙҙә коммунизм төҙөү өсөн көрәшкә үҙҙәренең бөтә көстәрен бирәсәктәр.

Пәнәһен бөйөк коммунистар партияһы һәм уның төҙөүсеһы большевистик матбуғат!

Пәнәһен совет журналистарының иң якын дуҫы, бөйөкләр учителебеҙ Иосиф Виссарионович **Сталин!**

Өфө хеҙмәтсәндәре Беренсе Май демонстрацияһында.

М. Әхмәтьянов фотоһы.

# Ҡыҙыл майҙанда хәрби парад һәм хеҙмәтсәндәрҙең демонстрацияһы

(Аҙағы. Башы 1-се биттә).

Советтар Союзы халыҡтарҙы хеҙмәтсәнлә-рҙең халыҡ-ара байрамын хуҡалыҡ һәм культура тергеҙелешенең бөтә тармаҡтарында ла күренекле уңыштар менән ҡаршылайҙар. Һуғыштан һуңғы сталинсе биш йыллыҡты срогынан алда үтәү өсөн йәйелдерелгән социалистик ярыш ысынбарлыҡҡа ашып, халыҡ хужалығы ҡабаттан үҫеш юлына сыҡты. 1948 йылда промышленность производствоһының һуғышҡа тиклемге кимәле ҙурлыҡ китерҙе. Социалистик ауыл хуҡалығы баҫыуҙарҙың урамайлығын һәм малсылыҡтың продуктивлығын күтәреү буйынса уңышлы рәүештә хәл итә.

Совет фәне, техникаһы һәм искусствоһы ғәйәтләге социалистик культураға әйләнеп ҡалды. Капиталистик дәүләттәрҙә эшселәрҙең һәм крәҫтиәндәрҙең ҡаҡшауҙарҙан ҡотолоу өсөн Коммунистар партияһының, Совет хөкүмәтенең һәм бөйөк халыҡ ҡайғыртыусыһы иптәш Сталиндың ҡурҡмай-талмай көрәштәрҙәге хеҙмәтсәндәрҙең материаль һәм культура кимәлен артабан күтәреү өсөн көрәшкә рәүешле яҡтыра.

Совет ғәскәрҙәре лә Беренсе Май байрамын сталинсе хәрби фәнни үҙгәртеүҙәр, үҙҙәренең хәрби белемдәрен камиллаштырыуҙа яңы ҡаҙаныштар менән ҡаршылайҙар.

Совет халҡы хеҙмәт фронтындағы уңыштар менән һәм уның ҡоралы Көстәре хәрби әҙерлеү уңыштары менән социалистик Ватанға бүләк ҡайнар теләктәрен һәм Ленин—Сталин партияһы әҙерләгән сикһеҙ биреҫлелектәрен демонстрацияларҙа.

Совет халыҡтарының һәм бөтә прогрессив культураһының тағы ла үҫеүе капиталистик илдәрҙә эшселәрҙең һәм хеҙмәтсәндәрҙең тормош кимәленә эксплоататорҙарҙың һөжүме көсәйә. Капиталистик дәүләттәрҙә эшселәрҙең һәм крәҫтиәндәрҙең ауыр һәм хоҡуҡһыҙ хәле Америка реакционерҙәре башлап ебәргән әбәрелгә тарыҡҡан яңы бөтә донъя һуғышын әҙерләү менән тығыҙлана.

Бөтә донъяла хакимлыҡ итеүгә ынтылыш маҡсатында, Америка Ҡушма Штаттарының идара итеүсе ҡоттары агрессив политик курска ҡәтғи-әсыҡ күҙәтәләр. Улар ныҡлы рәүештә хәрби блоктар төҙейҙәр. Хәҙер, Төньяҡ-атлантик пакты төҙөгәндән һуң, был агрессив политиканың СССР-ға һәм халыҡ демократияһы илдәренә ҡаршы ҡаратылған булыуы бөтә кешегә асыҡ инде.

Иптәштәр! Ленин—Сталин байрағы аҫтында совет халҡы алға, коммунизм еңеүенә ышаныслы рәүештә бара. Совет Армияһы һәм Хәрби-Диңгеҙ флоты үҙҙәренең социалистик Ватанын ышаныслы рәүештә һаҡлайҙар. Үҙҙәренең тыныс хеҙмәтенең һуғыштарҙа һынағанын, Ватан алдында үҙенең иге бурысын намыҫ менән үтәргә һәр ваҡыт әҙер торған кеҫ — Совет Армияһы, Авиация һәм Флоты тарафынан һаҡлана ләкәләгенә бөҙмәс халыҡбыҙ ышана ала.

Пәшәһен бөтә илдәр хеҙмәтсәнлә-рҙенең боевой көстәренә һынау ҡора — Беренсе Май!

Пәшәһен геройыҡ совет халҡы һәм уның Ҡоралы Көстәре!

Пәшәһен бөҙмәс Совет хөкүмәтебеҙ!

Пәшәһен Бөтә Союз Коммунистар (большевиктар) партияһы!

Бөҙмәс еңеүҙәребеҙҙе рухландырыусы һәм ойоштороусы бөйөк ҡолбашсыбыҙ һәм уҡытолебеҙ иптәш Сталинға дан!

Ура!

* * *

Маршал Василевский үҙенең телмәрен бөйөк большевиктар партияһына, һөйекле ҡолбашсыбыҙ һәм уҡытолебеҙ иптәш Сталинға әйтелгән хөрмәтләү һүҙҙәре менән тамамлай. Был һүҙҙәр көсле алҡыштар тыуҙыра. Яңынан ҡуҙғала «Ура!» тауышы яңғырай.

Оркестр Советтар Союзының Гимнын башҡара. Оруднолон Беренсе Май салютты бирелә.

Бер генә минутҡа тынлыҡ, һәр кемгә таныш һуғыш әйтелгән команда бирелә һәм Беренсе Май парады башлана.

Фанфар маршы... Фанфарсылар артынан йәш барабансылар баралар. Ҡулбаш аша уратып алынған ептәрҙә Суворов заманындағы бейек барабандар.

Байрам парадын асыу хөрмәте совет офицерҙәренең сәскәһе Фрунзе исемендәге ос танкыр орденле Академияның уҡыусыларына бирелә. Идеаль тигеҙ инеңгылар боевой ордендар менән ялтырап торалар. Академия уҡыусылары сафында — ике танкыр. Советтар Союзы Геройы подполковник Рязанов. Советтар Союзы Геройы полковник Шевченко, подполковник Шевцов һәм Бабак, майорҙар Рыжков, Докучаев һәм башҡа күп офицерҙар бар.

Фрунзелеләрҙән һуң Ленин орденле һәм Суворов орденло Дзержинский исемендәге Академияның уҡыусылары баралар. Уларҙы Академияның элекке уҡыусыһы, ә хәҙер уның начальнигенә— генерал-полковник И. В. Хохлов алып бара.

Артиллеристарҙы Ленин орденле Сталин исемендәге бронетанковый һәм механизированный ғәскәрҙәр Академияһының танкистәре алыштыралар.

Ҡыҙыл Байраҡлы Хәрби-һауа Академияһынан һуң Ҡыҙыл Байраҡлы Ленин орденле В. И. Ленин исемендәге Хәрби-политик Академия килә. Уның байрағын Советтар Союзы Геройы Майор К. Я. Самсонов тотоп бара. 4 йыл элек — 1945 йылдың 30 апреленә уның батальоны рейхстагты алғайны. Уның подразделениеһенең сержанттары Егоров һәм Кантария тез сүктерелгән Берлин өҫтөнә еңеү байрағын ҡағанылар.

Ерҙәге парад күҙәтә парад менән тулыландырыла. Юғарынан һаман көсәйә барған мотор тауыштары ишетелә. Сталинсе ыласындар осалар.

Кремль йондоҙҙары өҫтөнә дүрт моторлы кеүәтле бомбардировщик килеп сыға. Уның бортында һауа парады менән командовать итеүсе гвардия генерал-майоры В. И. Сталин. Дүрт истребитель флагманды озатып бара.

Төҙөк саф булып зуур бомбардировщиктар үтәләр. Уларҙы авиация генерал-майоры С. Б. Набоков алып бара. Ул немец-фашистик ғәскәрҙәрҙе Курск бағаллошеңдә тар-мар итеүҙә ҡатнашҡан. Уның һауа каралтылары Берлинде бомбаға тоттолар. Иптәш Набоков 30 йылдан артыҡ инде боевой стройҙа.

Көрсө ҡоштарҙың ыҡылышлы осоуынан күҙҙе һис тә алмаһы киләмәй. Бына уларҙың иң һуңғылары Василий Блаженныйҙың куполдары артына ышыҡландылар. Интервал бер нисә секундлыҡ ҡуйыла, ә унан тарихи музей ягынан күк буйлап тауышһыҙ ғына реактив самолеттарҙың звенолары үтәләр.

Һауа парады — камиллаштырылған техниканың һәм летчиктарҙың ғүзәл мастерлектәренең парады. Һәм был ышаныслы машиналарҙың ышаныслы ҡулдарҙа булыуы шатлыҡ.

...Ә Ҡыҙыл майҙанда Ҡоралы Көстәрҙең ер частәренең тантаналы маршы яңғыраған итә. Совет сиктәренең тәрәз һаҡсылары — Мәскәү пограничный училищеһенең курсанттары киләләр.

Курсанттар колоннаһын тамамлап, парадтың йәш ҡатнашыусылары — суворовсылар һәм нахимовсылар батыр атлап баралар. Ныйлыусылар уларға ҡарап, ҡотлап йылмаялар. Шеренгыларҙың береһендә Витя Гостелло бара — ул иҫемә Бөйөк Ватан һуғышының летописенә мәңгелеккә инеүсән Советтар Союзы Геройының улы. Трибунала күп балалар бар. Улар үҙҙәренең тиңдәштәрен ҡосло ҡул сабып алҡышлайҙар.

Ҡыҙыл майҙан буйынса кавалерия группаһын Советтар Союзы Геройы гвардия генерал-лейтенанты Н. С. Осликовский алып бара. 1944 йылда дошманды ҡыуып барып, ул үҙенең ғәскәрҙәре менән беренсе булып Көнсығыш Пруссияға инде.

Техника цехотаның традицион йөҙөн үҙгәртте. Бик йыллыҡ мотоциклдар артынан, тиҙ йөрөүсе, яҡшы сифатлы грузовиктарға ултыртылған дивизаниның стрелковый полктары үтәләр. Техниканың һәм һәр төрлө ҡоралдарҙың был ағымы Мавзолей алдында бер нисә минут буйынса хәрәкәт итә. Мотопехотанан һуң дивизион артиллерияһының батареялары бара. Гвардеец — тамансылар-ҙың маршын танк роталары ҡабалай.

Бронетанковый ғәскәрҙәр колоннаһына Советтар Союзы Геройы генерал-лейтенант М. Ф. Панов етәкселек итә. Ҡыҙыл майҙанға зуур тауыш һәм шаҡтыраў менән, ынтылышлы рәүештә гвардия Ҡыҙыл Байраҡлы, Ленин орденле Кантемиров танк дивизияһының боевой машиналары килеп инәләр.

Танкыларҙың, бронемашиналарҙың, үҙе йөрөй торған артиллерия установкаларының ҡорос ағымы Ҡыҙыл майҙан буйынса хәрәкәт итә.

Бронетанковый ғәскәрҙәрҙең кеүәтле һәм моһабат шествиеһен «ИС»—«Иосиф Сталин» танкылары тамамлай.

Оркестрҙарҙың тауыштары тынды. Бер нисә секунд тынлыҡ...

Ҡыҙыл майҙанға башҡаланың Киров, Ленин, Краснопресня, Совет, Свердлов, Дзержинский, Щербаков, Бауман, Первомайск райондарының хеҙмәтсәндәре ағылалар. Был демонстранттарҙың баш өҫтөнә орденле башҡаланың байрағы елберәй.

Райондарҙың колонналары алдында башҡаланың физкультурниктәре баралар. Спортив костюмдарҙан уңарлаған мең егеттәр һәм ҡыҙҙар — көсте, йәшлекте, матурлыҡты сағылдырыусылар киләләр.

Мәскәүҙәләр! Был һуғ бик горур яңғырай. Мәскәү — совет осоронон байрак йөрөтөүсеһе. Зәңгәр Дунайҙан алып Тымыҡ океанға тиклем буйлап киң совет илен һуғыштан һуң халыҡ хужалығын һәм культураны аяҡҡа баҫтырыу һәм артабан үҫтереү өсөн совет кешеләренең бөйөк хеҙмәт юлын үҙгәтеп социалистик Мәскәү етәкселек итә. Демонстранттар иптәш Сталинды һәм уның данлыҡлы соратниктәрен ҡайнар тәбрикләйҙәр.

— Ленин—Сталин партияһына дан!

— Бөйөк һәм туған Сталинға—Ура!

Иптәш Сталин исемен йөрөткән район хеҙмәтсәндәре Мавзолей трибунаһы эргәһенән тантаналы рәүештә үтә. Машина төҙөүселәр һәм түкыусылар, илаүселәр һәм электрификаторҙар матур транспаранттар алып баралар. Райондың промышленноһе дүрт айлыҡ программаны үтәне һәм продукцияның күләме буйынса һуғыштан һуңғы сталинсе биш йыллыҡты срогынан алда тамамланы.

Мәскәүҙәләр оборот средстволарының айланешен тиҙләтеү нәсәбенә миллиард һумдан артыҡ аҡсаны әйләнештән бушатырға йөкләмә алдылар.

Мәскәүҙең зуур райондарынан береһе булған Пролетарский районы колоннаһы майҙанға үҙгәтеп агым булып килеп инә.

Оркестрҙар туҡтауһыҙ уйнайҙар. Ҡыҙыл майҙанға яңынан-яңы коллективтар инәләр. Трибунала Владимир Ильич исемендәге завод хеҙмәтсәндәрен, С. М. Киров исемендәге «Динамо», «Красный Октябрь», кондитер фабрикаһы, «Каучук» заводы эшселәрен ҡайнар ҡотлайҙар.

СССР ауыл хуҡалығы Министерствоһы работниктәре төбөрәтте үҙгәртеп ҡороуҙың сталинсе планының тормошҡа ашырылыуын һөйләүсе панно алып киләләр. Демонстранттарҙың ҡулларында ундарса декоратив ағастар, ул ағастар араһында бәйҙәк һәм мамыҡ баҫыуҙары тулҡынлана.

Совет тимер юлсыларының 3 миллионлы армияһының баш отряде майҙанға инә. СССР юл эштәре Министерствоһы, Үҙәк тимер юл округы работниктәре, машинистар, юлсылар, вагонсылар, Мәскәү үҙәлы депоһының ремонт эшселәре байрамса формала, ныҡ баҫып үтәләр. Ал бәрхәткә яҙылған «СССР—бөйөк тимер юл державаһы» тигән һүҙҙәр ялтырай. Мәскәү — сортировочная орденле депо — Ленин, бөйөк башланғыс, тип атаған беренсе коммунистик субботниктең тыуған ергенең работниктәренә трибунанан ҡул сабалар.

Байрам демонстрацияһы биш сәғәт дауам итте. Унда Мәскәүҙең 1 миллион 250 мең хеҙмәтсәне ҡатнашты.

Бөҙмәс халыҡ бөтә донъяла тыныслыҡ өсөн арымай-талмай көрәш алып бара, һуғыш тотҡарлыҫыуҫыларҙың эҙләнеүҙәрен һиҙгер күҙәтә. Совет кешеләре 1 Майҙа Ленин—Сталиндең бөйөк эшенә сикһеҙ биреленлектәрен, Ватаныбыҙҙың артабан сәскә атыуы өсөн, халыҡ хужалығының яңы кеүәтле күтәрелеше өсөн, хеҙмәтсәндәрҙең материаль конкурсташтың һәм культураһының яңы күтәрелеше өсөн көрәшкә әҙер икәнлеген демонстрацияланылар. (ТАСС).

# ӨФӨЛӘ БЕРЕНСЕ МАЙ БАЙРАМЫ

Май алды көндәренән алда үк жәлә байрам тәсәүи ала. Зур йорттарҙың фасадтарында, заводтарҙың бейек корпустарында төрлө плакаттар, лозунгылар, бөтә урында ҡыҙыл флагтар элеңгән.

Ҡалаларҙы күп һандағы промышленность предприятиеләре коллективтәре социалистик ярышты киң йәйелдереп, байрамды зур производство еңеүҙәре менән ҡаршыланылар. Демонстрация өсөн әҙерләнгән плакаттарға айлыҡ пландарҙың күп арттырып үтәлеүен күрһәткән һандар яҙылды.

Беренсе май төнәһе ҡояшлы һәм йылы булды. Байрамса кейенгән өфөлеләр иртәнге һигеҙ сәғәттән башлап үк үҙәк урамдарға килеп тула башланылар. Бөтә урында шат йыр тауыштары яңғырай, — ҡыҙыл флагтар менән бизәлгән күп һандағы колонналар шествиеға әҙерләнәләр.

Бына Беренсе Май демонстрацияһына йыйналыусылар Хөкүмәт Йорто алдындағы трибуна янынан үтә башлайҙар. Иң беренсе сафта 11-се номерле урта мәктәптең уҡыусылары баралар. Уларҙың беренсе рәтендә уҡыу отличниктәре. Унан өсөнсө ҡыҙҙар мәктәбе, унынсы, ун дүртенсе һәм башҡа мәктәптәрҙең уҡыусылары үтәләр. Уларҙың ҡулдарында йолбашсыларҙың портреттәре. Шат балалар бәхетле йәшлек өсөн Бейек Сталинға зур рәхмәт белдереләр. Уҡыусы балалар артынан бер төҙөк кейенгән һөнәрселек училищелә-ре һәм ФЗО мәктәптәре уҡыусылары үтәләр. Улар киләсәк энергетиктар, нефтселәр, металлургтар...

Май алды социалистик ярышында Молотов районы предприятиеләре алдыңғы сафҡа сыҡҡан инеләр. Бөгөн улар демонстрацияла ла почетлы урында. Бына күп транспаранттар күтәреп, тимер юлсыларҙың, паровоз ремонтлаусыларҙың, йылғасыларҙың тигеҙ сафтары үтә.

Молотов районы артынан Ленин районы колонналары киләләр. Бында агрегат заводы беренсе урында. Алдынғы стахановсылар заводтың флагтарын күтәреп баралар. Бына майҙанға төҙөүселәр килеп инеләр. Улар үҙҙәренең эштәренең елгәһен күтәреп сыҡҡандар. Трибуна алдынан зур таш биртмә макете уҙа. Был төҙөүселәрҙең әле. Быйлай йорт күптән түгел Сәйфи Ҡудаш урамында эшләнде. Быйлай уҡ биналар киләсәктә тағы ла күберәк буласаҡ.

Төҙөүселәрҙе электромеханика, студлар ремонтлау заводтарының һәм башҡа предприятиеләрҙең коллективтары алыштыралар. Лесозавод колоннаһын Советтар Союзы Геройы иптәш Поминаров алып бара.

Бына физкультура техникумының студенттәре үтәләр. Улар демонстрация барышында үҙҙәренең остаҙлыҡтарын күрһәтәләр. Машиналар өҫтөнә ҡуйылған турниктарҙа, брусьяларҙа өҫтә, ауыр хәрәкәттәр аһала, боксерҙар ҡараш күрһәтәләә. Бына енел баҫыу дөсөрмәсылар, досфлотсылар киләләр. Улар илебеҙҙең иминселегенә һаҡлауҙа ышаныслы кеүәтләр. Һәм авиаторҙар һауаға самолет моделдәре өйәләр.

Нефтселәр колоннаһынғы плакаттарҙа Башҡортостандың «Икенсе Баҡу» үҙәге булыу юлындағы зур эшмәкәрлек күрһәтелгән. Нефтселәр горур баҫма үтәләр, бөтә кешеләр уларға зур һөҡсәлләү менән ҡарайҙар.

Жданов районы колонналары сафында ауыл хуҡалығы Министерствоһы работниктәре киләләр. Уларҙың алтын сафында яңы шытын сыҡҡан йәшелгән үҫемлектәренән эшләнгән яҙыу айырмыуса матур булып тора. Был колонна республикабыҙҙың баҫыуҙарында яңы мул урожай үҫтереүҙе күрһәткән диаграммалар менән тулы.

Тантаналы демонстрацияны трибунанан Башҡортостан Хөкүмәте етәкселәре тәбриклә неләр. Колонналар өҫтөндә һәр ваҡыт «Пәшәһен Май байрамы!», «Пәшәһен коммунистар партияһы!», «Бейек Сталинға Ура!» тигән тауыштар яңғырап торҙо.

Өфө хеҙмәтсәндәре Беренсе Май байрамын зур тантана менән үтәләрен, үҙҙәренең Советтар Хөкүмәте, коммунистар партияһы һәм личнө иптәш Сталин тирәһенә тығыҙ тупланған ынйәлектәрен, коммунизм тантанаһы өсөн көстәрен аямай эшләүҙәрен демонстрацияланылар.

*Башҡорт АССР-ы Министрҙәр Советында һәм ВКП(б) Өлкә Комитетында*

## „Урман аҙнаһы“ уҙғарыу тураһында

Башҡорт АССР-ы Министрҙәр Советы һәм ВКП(б) Өлкә Комитеты бөйөк Сталин планын үтәү маҡсатында 1949 йылдың 5 майынан алып 12 майға тиклем Башҡорт АССР-ы территорияһында «Урман аҙнаһы» уҙғарырға ҡарар иттеләр.

ВКП(б) райкомдарына һәм горкомдарына, район Советы исполкомдарына һәм ҡала Советы исполкомдарына «Урман аҙнаһында» бөтә колхоздарҙың һәм лесхоздарҙың иптәш Сталинға яҙған хатта алған йөкләмәләрен үтәүҙе, шулай уҡ ҡалаларҙа, аҙнаһы поселкаларында, район үҙәктәрендә, совхоз, МТС, мәктәп, больница усадьбаларын-да һәм колхозсыларҙың, эшселәр һәм хеҙмәткәрҙәрҙең усадьбаларында массовый рәүештә агас утыртыуҙарын тәьмин итергә күшылды.

Башҡорт АССР-ы ауыл хуҡалығы Министерствоһы, урман хуҡалығы управлениеһе, ВКП(б) райкомдары һәм район Совете исполкомдары «Урман аҙнаһында» бөтә колхоздарҙы, совхоздарҙы, лесхоздарҙы, ауыл һәм ҡала халҡын утыртыу материалдары менән тәьмин итергә, шулай уҡ көрәкле күләмдә өҫтәмә рәүештә ныҡ сәтләүгә йыйнарға, йәш агастар ҡазып алыуҙы ойоштороргә мәжбүр итеҙделәр.

ВЛКСМ Өлкә Комитеты, Башпрофсовет, мәғарип Министерствоһы «Урман аҙнаһы» үткәреүҙә комсомолсептәрҙең, профсоюз һәм пионер ойошмаларының, институт студенттәренең, техникум һәм мәктәп уҡыусыларының активын ҡатнашыуҙарын тәьмин итергә тейештәр.

# Матбуғат—массалар араһында политик эштең мөһим средствоһы

Большевиктар партияһы бөтә донъяла тарихи әһәмиәткә эйә булған бөйөк ил үтте. Ул донъала иң беренсе социалистик государство менән етәкселек итеүсе берҙән-бер коммунистар партияһы булып тора. Ленин — Сталин партияһының бөтә тарихында большевистик матбуғат революцион марксизмдың байрағын юғары тотто — пропагандаһың, агитацияның һәм ойоштороуҙың көсле әйәнәһе булып торҙо. Ленин һәм Сталин матбуғатҡа ғайәт зур иғтибар бирҙәр. Улар большевистик газеталарҙың ойоштороусылары, редакторҙары һәм рухландырыусылары булдылар. Улар яңы тип матбуғаттың классик өлгөһен бирҙәр.

Ленинсе «Искра» шундай газеталарҙың иң беренсеһе булды. Ул беҙҙең партиябыҙҙың идея һәм ойоштороу ныҡлы тупланыуын һәм берҙәмлеген әҙерләне. Сталинсе «Бүҙәлә» «Искраның» ышаныслы тәрәне ине.

В. И. Ленинден күрһәтмәләре нигеҙендә иптәш Сталинден инициативаһы менән 1912 йылда сығарыла башлаған «Правда» газетаһы партия ойошмаларын ныҡытыу һәм массалар араһында партия йоғонтоһон киңәйтеү эшендә айырыуса зур роль уйнаны. «Правда» газетаһының тарихи әһәмиәтен билдәләп, иптәш Сталин былай ти: «1912 йылғы «Правда» — ул большевизмдың 1917 йылда еңеүе өсөн нигеҙ ҡалыуҙы».

Партияның Үҙәк Органында Ленин менән Сталин етәкселек итте. Улар «Правда» газетаһын редактировать иттелар, революцион хәрәкәттең төрлө һәм иң актуаль мәсьәләләре буйынса уның биттәренда систематтик рәүештә мәҡәләләр менән сығыш яһанылар. Уларҙың мәҡәләләре партияның етәксе документтары булып, партияның генераль линияһын билдәләнеләр. Юғары идеялыҡ, һуғышсан, партиялы килешмәүсәнлек һәм массалар менән тығыҙ бәйләнештә булыу «Правда» газетаһына сикһеҙ көс һәм хеҙмәтсәндәр араһында популярлек бирҙеләр.

Большевистик матбуғат массаларҙы революцион тәрбиәләүҙең һәм ойоштороуҙың көсле ҡоралы булып тора.

Партияһыҙ, уның етәкселәре һәм рухландырыусылары, рәүешлә большевиктар матбуғат һүҙенең көсен һәр ваҡытта ла юғары баһаланылар. 1897 йылда үк Ленин һөргөндән: «Эшселәр өсөн яҙыу мөмкинлектәре тураһынан башҡа мин бер нәмә лә төләмәҫ инем, бер нәмә тураһында ла шул тиклем күп хыялланманым», — тип яҙҙы. Ленин һәм Сталин матбуғат тураһында туҡтауһыҙ хәтерләк күрһәләр, матбуғат улар тарафынан ҡаты, принциналь тәнҡит процессында үҫтерелде. Газета работниктәре кадрҙарын юғары идеялыҡ, ҡыйыу тәнҡит, уяулыҡ һәм дошмандарға ҡарата килешмәүсәнлек рухында тәрбиәләп, Ленин һәм Сталин матбуғат менән етәкселек итеүҙең большевистик традицияларын һәм уның ойошмаларын барлыҡҡа килтерҙеләр.

Бөйөк Октябрь социалистик революцияһы еңеү менән В. И. Ленин, социалистик төҙөлөш башлау программаһын билдәләп, матбуғаттың яңы шарттарҙағы бурысы тураһында ла мәсьәлә ҡуйҙылар. Капитализмдан коммунизмға күсеү осоронда газета ниндәй булырға тейеш? Был һорауға беҙ В. И. Ленинден «Совет власенең нәүбәттәге бурыстары» һәм «Газеталарыбыҙҙың характеры тураһында» тигән хеҙмәттәренда тәбә алабыҙ. Ленин ул ваҡытта, партия прессаны халыҡ массаларын экономик тәрбиәләүҙең серьезе органына әйләндерергә, массаларҙы ағартыу һәм уларҙы помещиктәрһеҙ һәм капиталистарһеҙ йәшәргә һәм үҙ хужалыҡтарын көрөргә өйрәтеү ҡоралына әйләндерергә тейеш, тип өйрәтте. Ул—эштең өлгөлө куйылышы менән бөтә халыҡты таныштырыусы, беҙ меңдәрсә һәм миллиондарса даналарҙа таратылған матбуғатыбыҙ булһын, тине.

Партияның XII съезында иптәш Сталин, матбуғаттың ҡәсә тураһында һөйләп, «Матбуғат көнләп түгел, ә сәғәтләп үҫергә тейеш, — ул беҙҙең партиябыҙҙың иң үткер һәм иң көсле ҡоралы», тип күрһәтте.

Унан һуң 26 йыл ваҡыт үҙҙы. Был осор эсенда совет матбуғаты сикһеҙ ныҡ үҫте. Бөйөк ҡолбашсыларыбыҙ һәм уҡытолебеҙ Ленин һәм Сталин күрһәтмәләренән хулланып, партия илебеҙҙе большевистик матбуғаттың киң селтәрен барлыҡҡа килтерҙе, уның политик хужалыҡ һәм культура тормошондағы ролен бик юғары күтәрҙе.

Матбуғаттың хеҙмәтсәндәр араһында киң таралыуы массалар культураһы һәм көн-күреше күтәрелеше күрһәткестәренең береһе булып тора. Милли республикаларҙа большевистик матбуғаттың һәм әҙәбиәттең үҫеше бының айырыуса ныҡ раҫлай. Мисалға үҙебеҙҙең Башҡортостан республикаһын алайыҡ.

Бөйөк Октябрь социалистик революцияһына тиклем башҡорт халҡының, хәҙерге Башҡортостан территорияһында йәшәүсе төп милләт кешеләренең әсә телендә бер генә газетаһы, йәмә әҙәбиәте, китаптары, дәреслектәре лә юҡ ине. Тик бөйөк рус халҡының ин алдынғы көнилдәре генә, беренсе нәүбәттә яҙыусылары, башҡорт халҡына, уның алекко замандағы әсе тормошона үҙҙәренең хеҙмәттәрен арнаныпар. Крашенинниковтың «Күнел барыусы Башҡортостан» тигән повесе, Лев Толстойҙың «Ильяс» тигән хикәәһе, Аксаков әҫәрҙәре һәм башҡалар быға асыҡ мисал булып торалар.

Башҡорт матбуғаты тик Бөйөк Октябрҙән һуң ғына барлыҡҡа килде. Йәш милли республикала матбуғат эшен үҙтереү өсөн Совет хөкүмәте һәм большевиктар партияһы бөтә шарттарҙы тыуҙырҙы. Граждандар һуғышы бөтеп етмәгәйне әле, беҙҙә әсә телендә газеталар сыға башланы. 1919 йылдың 14 сентябрендә «Башҡортостан хәбәрҙәре» тигән исемдә башҡорт телендә хәҙерге «Ҡыҙыл Башҡортостан» газетаһының беренсе номере баҫылып сыҡты.

Башҡортостанда матбуғат бигерәк тә сталинсе биш йыллыҡтар осоронда ныҡ үҫә. 1938 йылда «ВКП(б) тарихенең ҡыҫҡаса курсы» башҡорт телендә 75 мең дана баҫыла. Ошо уҡ йылдарҙа В. И. Ленинден «Совет власенең нәүбәттәге бурыстары», И. В. Сталинден «Ленинизм мәсьәләләре», Маркс һәм Энгельстең «Коммунистар партияһының манифесы» һәм марксизм классиктарының башҡа бик күп әҫәрҙәре башҡортсаға тәржемә ителде. Һуғышҡа тиклемге бөйөк төҙөлөш осоронда беҙҙең газеталарыбыҙ партия организдары булып, социализм өсөн көрөштән, массаларҙы коммунистик рухта тәрбиәләү эшенен алдынғы сафтарында торҙолар.

Бөйөк Ватан һуғышы йылдарында Башҡортостандың матбуғат работниктәре боевой экзамен тоттолар. Алдынғы журналистар фронтта һәм тылда батырлыҡ күрһәттеләр һәм уларҙың байтағы хөкүмәт ордендәре һәм медалдәре менән наградланды.

Хәҙер республикабыҙҙа ос өлкә газета — «Ҡыҙыл Башҡортостан», «Красная Башкирия» һәм «Ҡыҙыл Таң» газеталары сыға, уларҙың көйөк тиражы 100 мең дана тәшкил итә. 1948 йылда ҡала газеталарының тиражы 5.219 мең данаға һәм район газеталары тиражы 10.438 мең данаға барып етте. Уларҙан тыш «Пропагандиска әрҙәмгә» журналы, ос телдә «Агитатор блокноты», «Әҙәби Башҡортостан» журналы сыға. Беҙҙең предприятиелә-ребеҙҙә, учреждениеләребеҙҙә, уҡыу йорттарында, мәктәптәрҙә, клубтарҙа, колхоз, совхоз һәм МТС-тарҙа өтәләп газеталарының ҡаҙ селтәре йәйелдерелде һәм өтәләп газетаһынан алыш илкә газеталарға тиклем хеҙмәтсәндәребеҙ үҙ матбуғаттары эшенә актив ҡатнашалар.

Республикабыҙ матбуғатының боевой ролен Совет хөкүмәте үҙенең Указдарында юғары баһаланы үтте. Башҡортостандың 30 йыллығы айҡанлы газета работниктәренең бер төркөмө хөкүмәт ордендәре һәм медалдәре менән наградланды. Алдынғылар хеҙмәтенең юғары баһаланыуы улар өсөн генә түгел, бәлки бөтә большевистик матбуғат работниктәре өсөн зур шатлыҡ килтерҙе.

Республикабыҙҙа китап фонды ла туҡтауһыҙ үҫә. Революцияға тиклем башҡорт телендә китаптар баҫып сығарыу юҡ ине. Хәҙер марксизм-ленинизм классиктарының әҫәрҙәрен, художестволы әҙәбиәтте хеҙмәтсәндәребеҙ үҙ туған телдәренда уҡыйҙар. Мәҫәлән, 1947 йылда «И. В. Сталинден ҡыҫҡаса биографияһы», иптәш Сталинден «Диалектик һәм тарихи материализм тураһында», «Марксизм һәм милли мәсьәлә», «Советтар Союзының Бөйөк Ватан һуғышы» тигән ҡиммәтле әҫәрҙәре һәм В. И. Ленинден хеҙмәттәре башҡорт телендә баҫып сығарылды. Пушкин, Лермонтов, Борис Горбатов, Лев Касснль һәм башҡа күренекле рус яҙыусыларының художестволы әҫәрҙәрен туған телә уҡыу мөмкинлегенә алыу башҡорт халҡы өсөн зур шатлыҡ булып тора. Мәктәптәребеҙ йыл һайын йөҙәр мең-ләгән данала дәреслектәр менән тәьмин ителә.

Әлек үҙенең бер генә газетаһы ла булмаған башҡорт халҡының большевистик матбуғаты быйа шулай ғорурлана үҫә.

Матбуғаттың былай ныҡ үҫеүе илебеҙҙәге социалистик демократизмдың ысын матбуғат азатлығын, уның ысынбарлыҡҡа ашыуын халыҡ интерестәренә хеҙмәт иткәнлегенә, унда миллионлаған хеҙмәтсәндәрҙең үҙҙәренең актив ҡатнашыуын, уны үҙ матбуғаттары итеп ҡабул-лауҙәрен асыҡ күрһәтә.

Капиталистик илдәрҙә матбуғат халыҡҡа хеҙмәт итмәй, ә бер төркөм бурҗуаз элементтар интересына, бурҗуаз государство интерестәренә буйһона. Унда матбуғат массаларҙы алдау ҡоралы, уларҙы эксплоатациялау, ҡеү торалы булып тора, монополистик капиталдың империалистик маҡсаттарына, уларҙың демократияға һәм тыныслыҡҡа ҡаршы үткәреүсе ҡараштәренә хеҙмәт итә. Капиталистик илдәр матбуғаты — югәнһеҙ реакцияның рупоры ул.

Совет матбуғаты — демократия һәм тыныслыҡ өсөн көрәш ҡоралы, халыҡтың яңы, коммунистик тормош төҙөү өсөн көрәш ҡоралы. Большевистик матбуғат — партиябыҙҙың иң үткер һәм иң көсле ҡоралы, ул коммунистик идеяларҙың тормошҡа ашырылыуы өсөн боевой көрәшсе.

(Аҙағы 3-сө биттә).

# РЕСПУБЛИКАБЫҘҘЫҢ ХЕҘМӘТСӘНДӘРЕ СССР ХАЛҠ ХУЖАЛЫҒЫН АЯҠҠА БАҪТЫРЫУ ҺӘМ ҮҪТЕРЕҮҘӘН ДҮРТЕНСЕ ГОСУДАРСТВО ЗАЕМЫ СЫҒАРЫЛЫУЫН ҠАЙНАР ХУПЛАНЫЛАР ҺӘМ ЯҢЫ ЗАЕМҒА БЕРҘӘМ РӘҮЕШТӘ ЯҘЫЛАЛАР

*1949 йылдың 3 майында СССР Министрҙәр Советы тарафынан раҫланды*

## СССР халҡ хужалығын аяҡҡа баҫтырыу һәм үҫтереүҙең Дүртенсе государство заемын сығарыу шарттары

1. СССР халҡ хужалығын аяҡҡа баҫтырыу һәм үҫтереүҙең Дүртенсе государство заемы 1949 йылдың 1 октябренән алып 1969 йылдың 1 октябренә тиклем срок менән сығарыла.

2. Заем тик халҡ араһында урынлаштырыу есен генә билдәләнә. Заемды урынлаштырыу тәртибе СССР финанс Министерствоһы тарафынан билдәләнә.

3. Заем разрядтарға бүленә, һәр бер разрядта 100 миллион һум була.

Һәр бер разряд 20000 серияһынан тора, һәр бер разрядтың серияһында 60001 номерҙан алып 80000-гә тиклем номерҙа була. Һәр бер серияларҙа облигацияларҙың 1-әнән алып 50-гә тиклем номерҙа була.

4. Облигация 500,200,100,50 һәм 25 һумлыҡ итеп сығарыла.

500 һәм 200 һумлыҡ облигациялар бер серияның бик йәки ике номерлы разряд һумлыҡ бик йәки ике облигацияларҙың тора һәм облигацияларҙа күрһәтелгән һәр бер номергә бер ук ваҡытта ҡыҫҡа торған бик йәки ике отош алыуҙы хөкүк бирәләр.

50 һәм 25 һумлыҡ облигациялар бер һумлыҡ облигацияларҙың әленә бүленә тиралар һәм йәз һумлыҡ облигацияға сыҡҡан отоштоң тейешле әленә (1/2, 1/4 әленә) алырға хөкүк биралар.

**Иҫкәрмә:** 50 һәм 25 һумлыҡ облигациялар подписка суммаһы буйынса ҙурыраҡ суммалағы облигациялар бирергә мөмкинлек булмаған кешеләргә ғына подписчиктар менән ҡәнәғәтләнергә есен билдәләнгәндәр.

5. Заем облигациялары буйынса бөтә килеш отош формаһында түләнә.

Отоштарҙың дейем суммаһы уртаса хисаб менән заемдың 20 йыллыҡ срогы эсендә йылына 4 процент тәшкил итә.

Заемдың 20 йыл срогы эсендә бөтә облигацияларҙың 1/3 әленә ота, ә облигацияларҙың ҡалған 2/3 әленә үҙәренә тейешле ҡаҡтырылған тираждарҙа ҡатнашмай.

Заемдар буйынса отоштар йәз һумлыҡ облигацияға 50.000,25.000, 10.000,5.000,1000,500 һәм 200 һум күләмендә билдәләнәләр, был суммалар облигацияның үҙ ҡиммәте лә (йәки һум) инә.

6. Заемдың 20 йыллыҡ срогы эсендә 40 отош тираж — йыл һайын ике тираж үткәрелә.

Отош тиражтары 1950 йылдан алып СССР финанс Министерствоһы тарафынан билдәләнгән сроктарҙа үткәрелә.

7. Һәр бер отош тиражында заемдың һәр бер разрядына йәғни һәр бер 100 миллион һумына түбәндәге һанда отоштар уйналасаҡ.

| Облигациялар номиналь ҡиммәтендә 100 һумлыҡ облигацияға отоштар күләме | Отоштар һаны: 1—10 тиражҙарҙа һәр бер серияға уйнала | 11—20 тиражҙарҙа һәр бер серияға уйнала | 21—30 тиражҙарҙа һәр бер серияға уйнала | 31—40 тиражҙарҙа һәр бер серияға уйнала | Барлыҡ 40 тираж. бөтә һәр бер 100 млн. һ. заемға бөтәһе уйнала |
|---|---|---|---|---|---|
| 50.000 һум | 1 | 1 | 1 | 1 | 40 |
| 25.000 һум | 2 | 2 | 2 | 2 | 80 |
| 10.000 һум | 5 | 5 | 5 | 5 | 200 |
| 5.000 һум | 10 | 10 | 10 | 10 | 400 |
| 1.000 һум | 100 | 100 | 100 | 10 | 4000 |
| 500 һум | 1000 | 1000 | 1000 | 1000 | 40000 |
| 200 һум | 7507 | 7257 | 7007 | 6757 | 285280 |
| Отоштарҙың дейем һаны | 8625 | 8375 | 8125 | 7875 | 330000 |
| Отоштарҙың дейем суммаһы (һумдарҙа) | 2201400 | 2251400 | 2201400 | 2151400 | 89056000 |

8. Отмаған облигациялар 1954 йылдың 1 октябренән алып заем срогының аҙағына тиклем ҡалған 15 йыл эсендә үҙәренең нарицательный ҡиммәте буйынса түләү (һатыу) алыналар.

Заемдың һәр бер 100 миллион һумынан 1954 — 1959 йылдарҙа йыл һайын 2.500.000-әр һум, 1960 — 1964 йылдарҙа — 4.200.000-әр һум, 1965 — 1969 йылдарҙа — 6.200.000-әр һум һатып алына.

1954 — 1968 йылдарҙа һатып алынырға тейешле облигациялар йыл һайын үткәрелә торған түләү тираждары менән билдәләнә; түләү тираждарын үткәреү сроктары СССР финанс Министерствоһы тарафынан билдәләнә.

Түләү тираждарында сыҡмаған облигациялар 1969 йылдың 1 октябренән һатып алынаналар.

9. Отош сыҡҡан облигациялар, шулай ук нарицательный ҡиммәте менән һатып алынырға тейешле облигациялар 1970 йылдың 1 октябренә тиклем түләү есен тапшырыла алалар. Был срок үткәнгән һуң облигациялар кәсләрен юғалталар һәм түләүгә алынмайҙар.

*СССР финанс Министре А. ЗВЕРЕВ*

### ҘУР ОЙОШҠАНЛЫҠ МЕНӘН

Баймаҡ районының колхозсылары заем урынлаштырыуҙың тәүге сәғәттәрендә үк йөҙҙәрсә мең һумлыҡ заемға яҙылдылар. Районда заемға яҙылыу ҙур күтәренкелек менән бара.

## Илебеҙ тағы ла гүзәлерәк булһын есен

Өфө ҡалаһы ағас кейемдәре тегеү фабрикаһында эштән һуң митинг булды. Хөкүмәттең ҡарары тураһында иптәш Рогожиндең белдереүенән һуң стахановсы Арслангәрәева һүҙ алды.

— Мин фабрикала 10 йыл эшләйем. Минең хеҙмәт хаҡым йыл һайын арта бара. Айына 950 һум хеҙмәт хаҡы алам. Капиталистик илдәрҙә бындай ҙур эш хаҡы алған ҡатын-ҡыҙҙар юк. Сөнки унда эшселәр тураһында бер кем дә ҡайғыртмай. Беҙҙең совет илендә хеҙмәтсәндәр тураһында хөкүмәт, партия һәм иптәш Сталин көн һайын хәстәрлек күрәләр.

Мин государстволың яңы заемына ҙур шатлыҡ менән яҙылам. Минең вкладым һейәкле илемдең үҫеүенә, халҡ хужалығын аяҡҡа баҫтырыуға һәм уны артабан алға ебәрергә ярҙам итер, — тине ул.

Ватан һуғышында ҡатнашҡан иптәш Гусев үҙенең сығышында былай тине:

— Мин ҙәмдең ләм есен фронттарҙа йәнемде ҡыҙғанмай һуғыштым. Һуғыш юлдарын үткәндә күп кенә емерелгән ҡалаларҙы һәм ауылдарҙы ҡараттым. Уларҙы аяҡҡа баҫтырыу есен күп көс һәм средство талап итәлә. Был эште тиҙләтер есен яңы сығарылған заем ҙур ярҙам итәсәк. Шуның есен мин заемға бер айлыҡ хеҙмәт хаҡымды яҙылам.

Митинг бөткәндән һуң ҡыҫҡа ғына ваҡыт эсендә фабриканың эшселәре йөҙҙәрсә мең һумға яңы заемға яҙылды.

**А. Имаңғулов.**

* * *

Телефон аппараттары заводының коллективе СССР Министрҙәр Советының яңы заем тураһындағы ҡарарын ҙур күтәренкелек менән ҡаршыланы. Был тарихи ҡарарҙы радио аша бөтә цехтарҙа ла тыңлағандан һуң күп ҡатлы митингылар булып үтте. Начальниге иптәш Ершов булған цех митингыһында заводтың иң алдынғы стахановсыһы иптәш Честов беренсе булып сығыш яһаны.

— Государство заемы, — ти ул үҙенең сығышында, — илебеҙҙең экономикаһын артабан нығытыу менән бергә хеҙмәтсән халҡтың материаль көн-күреш шарттарын тағы ла яҡшыртыуға юнәлдерелгән. Уз. һуғыштан һуңғы сталинсе биш йыллыҡ планды ҡурт йылда тамамлауға өстәмә средство булып хеҙмәт итәсәк. Мин яңы заемға бер айлыҡ хеҙмәт хаҡыма яҙылам, — тине ул.

Иптәш Честовтың мисалында заводтың эшселәре һәм хеҙмәтсәндәре ҙур күтәренкелек менән яңы заемға яҙыла башланылар һәм подписка дауам иттерелә.

**С. Дәүләтшин.**

* * *

СТӘРЛЕТАМАҠ. Кала хеҙмәтсәндәре яңы заемға патриотик күтәренкелек менән яҙылалар. Улар тәүге бер сәғәттә генә бер нисә миллион һум күләмендә государствоға бурыҫҡа средство бирҙеләр.

Ленин исемендәге заводтың стахановсыһы металлург иптәш Люферов митингилла былай тине:

— Яңы заем государствобыҙҙың көҙәтен тағы ла нығыраҡ арттырасаҡ, шуға күрә лә мин үҙемдең ай ярымлыҡ хеҙмәт хаҡымды заемға яҙылам. Заводтың эшселәре заемға яҙылыуҙы бер күңелдән дауам иттерәләр.

**М. Сәғдиева.**

* * *

Өфө тимер юл булексаһенең эшселәре һәм инженер-техник работниктәре Совет хөкүмәтенең яңы заем сығарыу тураһындағы ҡарарын ҙур шатлыҡ менән ҡаршыланылар. Паровоз депоһының эшселәре яңы заем сығарылыу тураһындағы хәбәрҙе радио аша тыңлағас, шунда уҡ подписка оформить итә башланылар. Машинистәрҙән Лысенков, Елисеев, Шепелев иптәштәр, механиктәрҙән Яков, Семененко иптәштәр ҙур суммаларҙа яңы заемға яҙылдылар.

Өфө станцияһының кондукторҙар резерве коллективе яңы заемға яҙылыуҙы ярты сәғәт эсендә тамамланы.

Тимер юл булексаһенең башҡа коллективтәрендә лә подписка уңышлы үҙгәлә.

**М. Левитин.**

## Колхозсыларҙың юғары патриотизме

БОРАЙ. Райондың колхозсылары яңы заемға ҙур күтәренкелек менән яҙылалар. Әҙәк ауыл Советенә ҡараған ауыл хужалығы артелдәренең членҙәре бер сәғәт ваҡыт эсендә байтаҡ суммалыҡ заемға яҙылдылар. Ошо уҡ ауыл Советенә ҡараған «Ленинселәр» колхозы колхозсылары—бөтәһе 114 кеше бер күңелдән яңы заемға яҙылдылар һәм колхозсылар араһында подписка ҡыҙыу рәүештә дауам иттерелә. Хөкүмәтебеҙҙең был сараһын ауыл хеҙмәтсәндәре бөтә күңелдән хупланылар һәм илебеҙҙең политик, хужалыҡ һәм хәрби үҫеүен артабан күтәреү сараһы итеп ҡабул иттеләр.

* * *

БАҠАЛЫ. Райондың колхоздарында государство заемына яҙылыу ойошҡанлыҡ менән, ҙур политик һәм производство күтәренселеше обстановкаһында бара. Күп ауыл Советенә ҡараған артелдәрҙең членҙәре тәүге нәкә сәғәт эсендә генә ундарса мең һумға заемға яҙылып, үҙҙәренең патриотик бурыстарын үтәнеләр. Район колхозсыларының нәкә сәғәт эсендә заемға яҙылыу суммаһы бер миллион ярым һумдан артыҡ һәм подписка дауам итә.

**Х. Ғәлимов.**

— Яңы заем государствобыҙҙың көҙәтен тағы ла нығыраҡ арттырасаҡ, шуға күрә лә мин үҙемдең ай ярымлыҡ хеҙмәт хаҡымды заемға яҙылам. Заводтың эшселәре заемға яҙылыуҙы бер күңелдән дауам иттерәләр.

**М. Сәғдиева.**

## Завод партия ойошмаһының эшләкле ярҙамсыһы

Проходной ҙән завод эсенә нигеҙ тә, һуң яҡта витринала стена газетаһы эленеп тора. Заводтың партия, профсоюз ойошмалары органында сығарылған «Метизник» исемле стена газетаһы ул. Айҙың, йылдың нинсәй генә осоронда ниме, был газетаның һәр ваҡыт ошо урында эленеп торғанлығын күрәһең. Газета айына дүрт тапҡыр сығарыла. Ғәҙәттә, редколлегия әлекке номерҙе яңы сығарылған газета менән генә алмаштыра. Был урында һәр ваҡыт кеше күп була. Сменаға килеүсе эшселәрҙең иң яратҡаны, иң күп була торған урыны ул.

«Метизник» — Белорет хәрәс-сығыҡ заводы коллективының иң яратып уҡыған газетаһы. Бында уның яңы номерҙән түҙемһеҙлек менән көтеп алалар. Завод партия, профсоюз ойошмалары был газетаның ролен көндән-көн күтәреү өҫтендә планлы, серьёз эш алып баралар. Газетаның дүрт редколлегияһы бар. Был редколлегияларға ай һайын берәр номер газета сығарырға тура килә. Партбюро газетаның айлыҡ планын төҙәй, план үҙтырыш менән ҡабул ителә. Айына дүрт тапҡыр сығарылған номерҙәрҙең барыһы ла, партбюро тарафынан раҫланған план буйынса сығарыла. Редколлегиялар үҙ-ара ярышып эшләйҙәр. Иң яҡшы сифатлы итеп сығарылған номерҙең редколлегияһы партбюро тарафынан билдәләнә.

Стена газетаһының һәр бер номере айырым темаға арнап сығарыла. 1948 йылда сығарылған номерҙәрҙе ҡарағандан һуң газетаның план есен, продукциялың сифатын күтәреү есен серьёз көрәш алып барғанлығы аныҡ рәүештә күҙ алдына килеп баҫа.

Быйыл йылдың башында сығарылған есенсә номер. Был номер производство планын үтәүҙә серьёз тормоҙ булып торған производствоның насар файҙаланыу мәсьәләһенә арналған. Газетаның башмәкәләһе заводта оборудованиене файҙаланыуҙың нисек торошона анализ бирә. «...Сотский, Селиванов, Шилкин иптәштәр стәкселәк иткән бүлексәләрҙә был эш айырыуса насар тора. Бында эшләүселәр оборудованиене насар ҡарайҙар. Уның ҡеүәтен тулыһынса файҙаланыуҙы ҡайғыртмайҙар...» тип яҙа ул. Газета бер етешһеҙлектәрҙе генә тәнҡитләү менән сикләнеп ҡалмай. Ошо темаға арнап алдынғы стахановсыларҙың эш тәжрибәләре менән уртаҡлашыуын ойоштора. Дүртенсе номерҙе цехтың стахановсыһы иптәш Мәғафуров «Мин нисек эшләйем» тигән мәкәлә менән сығыш яһай.

Была июль айында сыҡҡан бер номер, «Биш йыллыҡ планды дүрт йылда үтәү есен көрәшәйек, һәйкәлә илебеҙгә күберәк метиз бирәйек!» тигән шапка астында сығарыла. Завод икенсе квартал планын кәсеркәнеше шарттарҙа арттырып үтәп сыҡҡан. Был һөзөмтә, коллективтә алдағы айҙарҙа ла производство пландарын арттырып үтәргә тулы мөмкинлектәр барлығына ышандыра.

«Метизник» айҙан-айға үҙ номерҙәренә завод коллективен ҡабул ителгән стахановсыларҙың техник-экономик планын большевиктарсә үтәүгә саҡыра. «Был планды үтәү 'бөҙгә пландан тыш 845 мең һумлыҡ экономия бирәсәк» тип яҙа ул. Айырым цехтарҙың социалистик йәкләмә алып, план есен, ошо йәкләмәлә үтәү есен нисек көрәшеүҙәрен яҙтырта.

Һәр номер һайын газетаның ин һуңғы колонкаһында үткәр таныҡыт материалдары бирелеп барыла. Газетаның был урынын эшселәр бигерәк тә яратып уҡыйҙар. Бына 17-се номер. Газетаның таныҡыт бүлеге производство планнарын үтәмәүсе начальниктарға, рәиәтҡа ҡаршы юнәлтелгән. «Дүртенсе номерҙе цехта эшләүсе Морозов сменаһы планын системаһыҙ рәүештә үтәмәй...» тигән текст менән сменаһы йәкләп - ятыусы ғәмһеҙ Морозовҡа карикатура бирелгән.

«Метизник» ай һайын цехтарҙың социалистик ярыш йомғаҡтарын күрһәтеп бара. Стена газетаһы декада һайын, ай һайын завод коллективен яңынан-яңы еңеүҙәргә рухландыра. Мәсәлән, уның 17-се номере завод коллективенең иптәш Сталинға биргән йәкләмәһенең үтәлешенә арналған. Башмәкәлә «Беҙ иптәш Сталинға йылдың икенсе яртыһында пландан тыш 2.100 тонна металл эшләп сығарырға, продукциялың үҙенә тешеү хатҡа ҡиммәтен 200 мең һум экономия яһарға вәғәҙә бирҙек. Үҙ һүҙебеҙҙе торайыҡ! Бөйәк дәһиҙә бирген вәғәҙәбеҙҙе намыҫ менән үтәйек!» — тип яҙа. Ошо уҡ номерҙа Магнитогорск заводы менән алып барылған социалистик ярыш һөзөмтәһе бирелә.

Стена газетаһының номер һайын күтәрген тематикаһы күп төрлө. Ул заводтың культура-ағартыу эштәре, партия һәм профсоюз тормошо менән дә ҡыҙыҡһына. Партия ойошмаларының план есен, коммунистарҙа политик тәрбиәләү есен йәйелдерған ойоштороу эштәрен ул һәр бер номерҙа һайын яҡтыртып бара. Мәсәлән, газетаның 20-се номерында дүртенсе номерҙе цехтың парторгы иптәш Сәретдинов коммунистарҙың план есен көрәштә авангардлыҡ ролдәрен күрһәтеп сығыш яһай. Өсенсе номерҙе цехтың парторгы иптәш Загребин: «План есен көрәштен беренсе аҙнаһында коммунистар баралар. Коммунист Мальцев цехта беренсе булып йылдық планын срогынан алда үтәнә», — тип яҙа.

«Метизник»тең 1949 йылда сығарылған номерҙәренә лә беҙ уның сталинсе биш йыллыҡтың һуңғы көл иткес йылы планын срогынан алда үтәү есен принципиаль көрәш алып барғанлығын күрәбеҙ. Был айҙарҙа сығарылған номерҙәр күберәк планды эсеортимент буйынса үтәүгә, продукциялың үҙенә тешеү хатҡа ҡиммәтен, экономия есен көрәш мәсьәләләренә арналған. Шулай итеп, заводтың стена газетаһы партия, профсоюз ойошмалары күлында ин үткер, ин кәскә көрәл булып тора. Ул завод коллективенең намыҫын яҡлаусы, ул завод партия ойошмаһының дөстән органы.

**М. Хәйдәров.**

### ҺАЛ АҒЫҘЫУҒА ӘҘЕРЛЕК

БЕЛОРЕТ. Ҙәем, Ҡарағай йылғаларын буйында быйылғы һал ағыҙыу сезонына әҙерлек әле тамамланды. Бында бөтәһе 55.300 кубометр ағас әҙерләнеп ҡуйылған.

Егеҙе леспромхозының работниктәре дамбаларҙы нығыталар. Көрәкле тау, таҡталар ташылған. Багорҙар, балталар әҙер. Бөтә әштә хеҙмәт күтәренкелеге күренә. Урман ташыусы иптәш Сафонов көндәлек норманы 250 процентҡа, иптәш Сәйәрғулов — 157, иптәш Кәзәрмочков — 251, иптәш Кинйәғулов 180 процентҡа үтәйҙәр. Стахановсыларҙың һаны көндән-көн үҫә.

**Н. Шәйхулов.**

---

(Аҙағы. Башы 2-се биттә).

Беҙҙең матбуғатыбыҙҙың пропаганда һәм агитация эштәге һәм әһәмәте ғәйәт ҙур. Уның төрлө ҡырҙары, партиялы, теоретик һәм пропагандистик мәсьәләләре хеҙмәтсәндәрҙе коммунизм рухында тәрбиәләүҙә, Ватанға һәм Ленин — Сталин партияһына аҙағына тиклем бирелгәнлек, совет патриотизмы рухында тәрбиәләүҙә партияға ярҙам итәләр. Уның аша партия ойошмалары массалар араһында үткәрелеүсе пропаганда һәм агитация эштәре буйынса үҙ тәжрибәләрен бүлешәләр. Газеталарыбыҙҙың пропаганда бүлектәре марксизм-ленинизм теорияһын өйрәнеүселәргә ярҙамға материалдар биреүгә, пропаганда, агитация һәм тәрбиә эштәрен практикаһын, күп төрлө формаларын һәм средстволарын яҡтыртыуға ҡарырлана. Былар бөтәһе лә коммунистарҙың һәм бөтә хеҙмәтсәндәрҙең производство бурыстары менән тығыҙ бәйләнештә үткәрелергә тейештәр.

В. И. Лениндың күрһәтеүе буйынса, газетаның роле тик идеялар таратыу, тик политик тәрбиә эштәре менән генә сикләнмәй. «Газета — коллектив пропагандист һәм коллектив агитатор ғына түгел, ул шулай уҡ коллектив ойоштороусы ла». Ул хеҙмәт массаларын партия һәм государство тарафынан бәйләнешле бурыстарын үтәү есен көрәшкә ойоштора һәм мобилизовать итә. Партия массовый матбуғат аша тиҫтәләгән һәм йөҙләгән мең коммунистарҙы, крәҫтиәндәрҙе һәм интеллигент хеҙмәт работниктәрен хәрәкәткә килтерә һәм киләсәк, партия уның менән массалар менән тығыҙ бәйләнеш тота. Матбуғаттың ойоштороусы һәм мобилизациялаусы роле ялан индустриялаштырыу һәм ауыл хужалығын коллективлаштырыу планын үтәү есен көрәш сәғәттә, сталинсе биш йыллыҡтар есен „көрәш осоронда айырыуса көсле булды. Социалистик ярыш тураһындағы мәсьәләләр, яңы төҙәлештәрҙән бирелгән хәбәрҙәр, стахановсылар һәм уларҙыҡтар тураһындағы очерктар, хәбәрселәрҙең ауылда колхоз төҙәлешенән еңеүе, синфи дошманға ҡаршы көрәш һәм ауыл хужалығы алдынғылары тураһындағы хәбәрҙәре беҙҙең прессабыҙҙа тен урынды алып торҙолар. Бөйөк Ватан һуғышы йылдарында партия матбуғатты массаларҙы дошманға ҡаршы көрәшкә мобилизовать итеү маҡсатында киң файҙаланды. Газета һәм журналдар биттәрендә совет халҡының фронтта һәм тылда күрһәткән патриотизмы, батырлығы тулы рәүештә сағылдырылды.

Беҙҙең газеталарыбыҙ һәм журналдарыбыҙ — партия ойошмаларының органдары. Шуға күрә улар партияның генераль линияһын массаларға аңлатыуға, партия һәм хөкүмәт директивалары тулыһынса тормошҡа үткәрелеүе есен совет патриоттарын мобилизовать итеүгә саҡырылғандар. Беҙҙең газеталарыбыҙҙың йөкмәткеһе төрлө партиялы булырға тейеш һәм шулай була ла. Газета нәмә тураһында ғына яҙһа ла, уның материалдары партия ҡарарҙарын пропагандалай, өтеешһеҙлектәрҙе һәм хаталарҙы партия позицияһында торып тәнҡитләй.

Газеталарҙа «Партия тормошо» бүлеге ин мөһим бүлек булып тора һәм партия ойошмаларының эш тәжрибәләрен дөйөмләштереүҙә ҙур роль уйнай.

Хәҙерге көндә совет халҡы һуғыштан һуңғы осорҙа халҡ хужалығын аяҡҡа баҫтырыу һәм уны артабан үҫтереүҙең грандиоз планын үтәү есен большевиктарсә көрәшә. Сталинсе биш йыллыҡты дүрт йылда үтәү есен бөтә илебеҙҙә эшселәрҙең, колхозсыларҙың һәм интеллигенцияның социалистик ярышы киң йәйелдерелде. Матбуғат та, үҙ нәүбәтендә, бөйөк Тыуған илебеҙҙең ҡеүәтен артабан көсәйтеүгә массаларҙы мобилизовать итеү, биш йыллыҡты срогынан алда үтәү есен, төбиғәттә үҙгәртеүҙең сталинсе планын үтәү есен көрәшкә халҡты ойоштороу буйынса ҙур сараларҙы үткәрҙе. Был бөйөк бурыстарҙы үтәү есен көрәштә матбуғат үҙ эшенә хеҙмәтсән массаларҙы киңерәк иҫләтыҡырырға, уларҙың актив ҡатнашы менән үҙенең йөкмәткеһен һаман тәрәнәйтә барырға, тематикаһын эленән-але төҙәләндерергә тейеш. Партия активынан, эшселәрҙән, колхозсыларҙан һәм интеллигенциянан үҙ хәбәрселәре сафын үҫтереү — газета эшенең сифатын күтәреү һәм йәнләндереүҙең асҡысы булып тора.

Ленин һәм Сталиндең принципиаль күрһәтмәләре шунан тора, большевистик етәкселектең массалар менән булған бәйләнешен газета хәрәкәттә һәм бөтә тулылығы менән күрһәтергә, партия органдары эшмәкәрлегенә дөрөҫ анализ яһарға, массаларҙың тауышын ишетә һәм үҙ дөрөҫ яуап бирә белергә, массаларҙың ихтыяждарын һәм таланттарын аңлай белергә, хеҙмәтсәндәр жалобаларына һәм хаттарына үҙ ваҡытында реагировать итергә, массаларҙы ойрәтергә генә түгел, ә үҙе лә массаларҙан өйрәнә белергә тейеш. Газетаның массовый булыуы — большевистик матбуғаттың характерле үҙенсәлеге ул.

Беҙҙең большевистик матбуғатыбыҙ үҙенең принцибе буйынса массовый, халҡ матбуғаты, ул совет социалистик демократияның ҡоҙоләнеше, партия менән халыҡ араһындағы бәйләнештең, массалар менән большевистик етәкселек итеүҙең ҡоралы. Матбуғат, ти иптәш Сталин, массовый характерҙәге телләһә ниндәй таныҡырыу аппаратына бәрабәр, ул партия менән эшселәр сиктәре араһында әҙелмәҙәк бәйләнеш һалыусы. Беҙҙең газеталарыбыҙҙың мәсьәләһе, бөйөк Тыуған илебеҙҙең ҡеүәтен артабан көсәйтеүгә массаларҙы мобилизовать итеү, биш йыллыҡты срогынан алда үтәү есен, төбиғәттә үҙгәртеүҙең сталинсе планын үтәү есен көрәшкә халҡты ойоштороу буйынса ҙур сараларҙы үткәрә. Был бөйөк бурыстарҙы үтәү есен көрәштә матбуғат үҙ эшенә хеҙмәтсән массаларҙы киңерәк иҫләтыҡырырға, уларҙың актив ҡатнашыуҙары нигеҙенә ҡоролғандар. Массалар менән, партия ойошмалары менән байләнешһеҙ газета массовый була алмай.

ВКП(б) Үҙәк Комитетенең «Молот», «Волжская коммуна» һәм «Курская правда» газеталарының эштәге тураһындағы ҡарарында былай тип күрһәтелә: «Эшселәр, крәҫтиәндәр һәм интеллигенция араһынан корреспондентҡәре газета эшенә ҡатнашыуға киңерәк йәлеп итеүҙең газета эшен яҡшыртыуға һәм уларҙың массалар менән булған бәйләнешен нығытыуға мөһим шарт икәнлеген иҫәпкә алып, газета редакцияларына авторҙар активе менән кәңәшмә эш ойоштороуҙы һәм редакцияның эш пландарын тикшереү есен редакцияның тыш авторҙарының йыйылыштарын үткәреүҙе практиковать итеүҙе, шулай уҡ редакторҙарҙың газета эше тураһындағы доклады менән читателдәр йыйылыштарын үткәреүҙе йәкмәткә».

Партиябыҙҙың был күрһәтмәләрен үтәүҙә «Кызыл Башкортостан» газетаһы байтаҡ саралар үткәрҙе. Һуңғы ваҡыттарҙа хәбәрселәр материалдары күберәк урын ала башланы, хеҙмәтсәндәр хаттары баҫып сығарыла, урындағы информация күберәк бирелә.

Авторҙарҙы үҙ эшенә киңерәк йәлеп итеү большевистик матбуғаттың төп бурысы булып тора. Өлкә һәм район газеталары редакцияларының һәр бер работнигы үҙенең әҙәби, нәшр эшмәкәрлеге менән бер ваттон хәбәрселәр һәм авторҙар менән эшләүҙе төп бурыс итеп иҫәпләргә тейеш. Редакция хеҙмәтсәндәр хаттарын юғары баһаларға, уларға тәрән ихтибарлы булырға тейеш. Иптәш Сталин 1924 йылда «Крестьянская газетаны» юбилей менән ҡотлап, былай тине: үҙ хәбәрселәреңә күберәк ҡараһаң, көүек һаҡлау — газетаның беренсе бурысы. Селькорҙар, — ти иптәш Сталин, — газетаның армияһы, уның тәрәге, корреспонденттәр менән хат яҙышыу, уларҙың хәбәрҙәрен газетала урынлаштырыу, авторҙар активенең кәңәшмәһе, семинарҙары, рабселькорҙар рейдтәре, читателдәрҙең һорауҙарына яуаптар — газетаны яҡшыртыуға, уның тематикаһын киңәйтеүгә, күп һанда авторҙар һәм рабселькорҙар туплауға яҡшы средство булып хеҙмәт итәсәк саралар бына шундай.

Совет матбуғатының данлы отряды башында большевистик «Правда» тора. Беҙҙең газеталарыбыҙ уның өлгеһе менән рухланалар. «Правда» бөтә төр дошмандарға ҡаршы көрәштә партиябыҙ ҡулында һәр ваҡыт та кәскә ҡорал булды; тыныс хеҙмәт осорында ла, һуғыштың аяуһыҙ ваты кәндәрендә лә массаларҙы алға, еңеүгә саҡырыусы булды.

Беҙҙең хужалыҡ төҙәлешендәге уңыштарыбыҙ, совет обществоһының коммунизмға барыуын тиҙләтеү — туранан-тура халҡтың политик һәм культура кимәлен артабан күтәреүгә ҡайтып ҡала. Шуға күрә матбуғат хеҙмәтсәндәрҙе коммунистик рухта тәрбиәләү эшен көсәйтергә, кешеләр аңындағы капиталистик ҡалдыҡтарға ҡаршы ҡырҡа көрәшергә, үҙенең пропагандистик эшмәкәрлеген тағы ла юғарыраҡ күтәрергә, хеҙмәтсәндәрҙең социалистик аңын үҫтереү эшенә хеҙмәт итергә, тейеш.

Журналист, совет кешеләренең хеҙмәткә, общественный милеккә, Тыуған ил алдындағы үҙ бурыстарына социалистик мөнәсәбәт рухында тәрбиәләүҙең коммунистик тәрбиәнең мөһим бер элементы булып торғанлығын бер ҡасан да иҫенән сығармаҫҡа тейеш. «Беҙҙең матбуғатыбыҙ,—ти В. И. Ленин,—артта ҡалыусыларҙы алға этәреүсе, ашҡа, хеҙмәт дисциплинаһына, ойошҡандыҡҡа тәрбиәләүсе ҡорал булып әүерелергә тейеш».

Газета, ҡайҙа ғына, ниндәй форматта сыҡмаһын, промышленность, колхоз һәм интеллигент хеҙмәт кешеләренә һәйкәлә Ватаныбыҙҙың сәскә атыуы һәм еңелмәҫ ҡеүәте данына намыҫлы эшләү тойғолары, халыҡ мөлкәтен һаҡлау, хужаһыҙлыҡ һәм социалистик байлыҡты эрем-шәрәм итеүҙәргә ҡаршы ҡаты ҡараш тойғолары һәм аңы тәрбиәләргә бурыслы.

ВКП(б) Үҙәк Комитеты үҙенең идеология мәсьәләләре буйынса булған ҡарарҙарында совет культураһының аңы күтәреләше есен, кешеләр аңындағы капиталистик ҡалдыҡтарҙы бөтереү есен көрәштең программаһын билдәләне. Был бурыҫты үтәү юлында матбуғат, работниктәре үҙҙәренең бөтә көстәрен һәм тырышлыҡтарын, бөтә белемдәрен хужалыҡ, политик һәм культура тормошо мәсьәләләренең газета биттәрендә тулы һәм дөрөҫ яҡтыртылыуына арнарға бурыслылар. Матбуғат, коллектив пропагандист, агитатор һәм массаларҙы ойоштороусы булыуы яғынан, кемгә булһа ҡараһаңда, яңылыҡты нығытыраҡ тәйәргә, массаларҙың башында булырға, алдынғылар тәжрибәһен таратырға һәм артта ҡалыусыларҙы алдынғылар кимәленә күтәрергә тейеш.

Матбуғат работниктәренең хеҙмәте партиябыҙ тарафынан юғары баһалана. Уларға идеологик эштең мөһим участкаһы, массаларҙы коммунистик тәрбиәләү бурысы ышанып йөкмәтелгән. Партияның был бейек ышанысын кәрәләргә, ҡәләмгә, газета һәм журналдарҙың сифатын яҡшыртырға, уларҙы камиллаштырырға, уларҙың идея-политик кимәлен күтәрергә — совет журналистарының бурысы шиңә шундай.

**М. САҠАЕВА.**

Өфөлә 2 майҙа йәйге спорт сезоны башланды. Беренсе майға арналған эстафеталә ҡаланың 200 спортсмены ҡатнашты.

**Һүрәттә (һулдан):** «Большевик» обществоһының ярышта беренселектә алған ҡыҙҙар командаһы. (Уртала) Старт биреү ваҡыты. (Уңда) физкультура һәм спорт ойошмаһының Өфө ҡала комитеты председателе питәт **Л. Мушкин** ярышта еңеүсе «Большевик» обществоһы командаһына приз тапшыра.

**Л. Якубов фотоһы.**

*Яҙғы сәсеү эштәрен бөтә киңлеге менән йәйелдерәйек!*

## Тәүге көндәрҙең етешһеҙлектәрен ҡабатламаҫҡа

Туймазы, Ҡандра һәм башҡа райондарҙа үткәрелгән тикшереү яҙғы баҫыу эштәренең һәм ағас ултыртыуҙың бик насар ойошторолғанын күрһәтте.

Күп кенә колхоздарҙа тупраҡ ҙур майҙандарҙа өлгөрөүгә ҡарамаҫтан, тырматыу һәм һөрөү эштәрен ойоштормайҙар. Мәҫәлән, Туймазы районы «Юҡәлә-бүләк» колхозында (председателе питәт Талхин) тунҡа һөрөлгән 670 гектар майҙан күптән өлгөргән. Бында баҫыу эштәрен массовый күләмда йәйелдерергә тулы мөмкинлектәр бар. Ләкин колхоз етәкселәре ҡиммәтле ваҡытты әрәм үткәралар. Тракторҙар ҙа, йәнле тартыу көстәре лә эште тулыһынса файҙаланылмай. Тракторҙар менән нин бары 70 гектар ер тырматылған. Ә аттар хатта әле был эшкә ҡушылмағандар ҙа.

Шул уҡ райондың «Берлек» колхозында ла ерҙәрҙе ваҡытында тырматып ҡалыу саралары күрмәйҙәр. Туймазы МТС-ы (директоры питәт Юнусов) колхоздар менән төҙөшкән договорҙа күрһәтелгән эш төрҙәрен нә яҡлы агротехник срокта үткәреү өсөн мөмкинлектәрҙе тулыһынса файҙаланмай. Трактор бригадалары тырматар менән тәьмин ителмәгәндәр. Мәҫәлән, «Юҡәлә-бүләк» колхозында ПАТИ тракторына нин бары 12 тырма тағылған. «Берлек» колхозында ла СТЗ тракторы бары 7 пар тырма менән эшләй. Был хәл тырматыу эштәрен һуҙыуға килтерәсәк. Ә МТС-тың трактор бригадалары колхоздар менән төҙөшкән договор буйынса ер тырматыуҙы 2—3 көндә үтәп сығыу, йөкламәһен алғайнылар.

Баҫыу эштәренең тәүге көндәрендә үк майһыҙ бер колхоздарҙа агротехниканы тупаҫ рәүештә боҙоуға юл ҡуялар. «Юҡәлә-бүләк» колхозында бер гектар һолоно күл менән сәсәләр. Ләкин агротехниканы был рәүештә боҙоусыларға ҡарата урындағы партия, совет ойошмалары, ауыл хуҡалығы специалистәре тейешле саралар күрмәйҙәр.

Хәҙер ағас ултыртыу эштәре бөтә киңлеге менән йәйелдерелергә тейеш. Бүҙәк, Благовар, Дәүләкән райондарының колхоздарында ҡоролоҡҡа ҡаршы ныҡлы көрәш башланды. Был райондарҙа аҙ ғына ваҡыт эсенлә 40—50 гектар майҙанда ағас ултыртылды. Ләкин ҡалған райондарҙа был эште башлауҙы һуҙалар. Баҡалы, Бөләкәй, Мәләүез, Йәрмәкәй райондарында ағас ултыртыуға әле бүлһә башламағандары юҡ. Туймазы районы «Юҡәлә-бүләк» колхозында 5 гектар майҙанда ағас ултыртылырға тейеш, ә 2 гектар ғына ер әҙерләнгән. Һәм 1 гектар ағас ултыртылған. Ул да билдәләнгән план буйынса эшләнмәгән. 12 рәт урынына 4-әр рәтле генә итеп ултыртылған.

Бөтә райондарҙа ла өлгергән ерҙәрҙе нис кисекмәҫтән һайлап тырматыуға, һөрөүгә һәм сәсеүгә башларға кәрәк. Район ауыл хуҡалығы бүлеге специалистәре, агрономдар баҫыу эштәренең сифатына серьез иғтибар бирергә, агротехниканы тупаҫ рәүештә боҙоусыларға конкрет саралар күрергә тейештәр.

**Н. Николаев,**

Башҡорт АССР-ы Министрҙәр Советенең ауыл хуҡалығы секторы мөдире.

## Трактористәр смена нормаһын арттырып үтәйҙәр

ҠОМАҒУЖА. (Телефон аша). Райондың колхозчылары һәм механизаторҙары Беренсе Май байрамын колхоз баҫыуҙарында стахановсы эш өлгөләре менән билдәләнеләр.

«Алға» колхозында баҫыу эштәре айырыуса ойошҡанлыҡ менән башланды. Тәүге көндә генә «Алға» колхозында 25 гектар ер тырматылды, 25 гектар ашлыҡ сәселде, 10 гектар ер һөрелде. Комсомолка питәш Исхакова етәкселек иткән звено члендәре баҫыуға сығыуҙың тәүге көндәрендә үк эш нормаларын арттырып үтәүгә өлгәштеләр. Был звено үҙ участкаһында 18 гектар бойҙай сәсте.

Ворошилов, Киров исемендәге ауыл хуҡалығы артеле члендәре лә байрамды баҫыуға эшкә сығыу менән ҡаршыланылар. Ворошилов исемендәге колхоза трактористар Мәхетдинов һәм Алнев питәштәр смена заданиеларын систематик рәүештә 120—125 процентҡа үтәйҙәр.

**Ф. Ямалетдинов.**

## Ике мең гектар ужым өҫтәмә азыҡландырылды

Стәрлетамаҡ районы колхоздарында байрам көндәрендә яҙғы баҫыу эштәренең темпы байтаҡ үҫте.

30 апрелгә район буйынса бөтәһе 2.050 гектар майҙанда ужым культураларына өҫтәмә азыҡландырыу үткәрелде. 420 гектар ер тырматылды һәм 120 гектар майҙанға иртә культуралар сәселде, 15 гектар майҙанда баҫыу һаҡлаусы урман полосалары ултыртылды.

Калинин исемендәге ауыл хуҡалығы артеле члендәре сәсеүҙе ҡыҫҡа срокта, яҡшы сифатлы итеп үткәреү өсөн бөтә саралар күрәләр. Күпселек һабансылар һәм сәсеүселәр эш нормаларын арттырып үтәйҙәр. Был колхозда 65 гектар ер тырматылды һәм 33 гектар иртә культуралар сәселде. «Искра», Киров исемендәге колхоздарҙа иртә культуралар һәм сәсеүселәр эш нормаларын арттырып үтәйҙәр. Был колхозда 65 гектар ер тырматылды һәм 33 гектар иртә культуралар сәселде. «Искра», Киров исемендәге колхоздарҙа иртә культуралар сәселде.

## Колхозсы карттарҙан контроль постар

ҠЫЙҒЫ. Райондың «Урал», «1 Май», «Октябрь», Ибраһим һәм Калинин исемендәге колхоздарҙың карттары ауыл хуҡалығының культураһын күтәреү, йыйыу колхоз баҫыуҙарынан юғары уҫешле йыйнап алыуға өлгәшеү өсөн конкрет йәкләмәләр алып, райондағы бөтә карттарҙы ярышҡа сәҡырҙылар.

Был йәкләмәлә: «Беҙ колхозсы карттар үҙ колхозыбыҙҙа баҫыу эштәренең ҡыҫҡа срокта яҡшы сифатлы итеп башҡарылыуы, бөтә сбруйҙарҙың, инвентарҙарҙың төҙәк булыуы һәм йәнле тартыу көстәренең баҫыу эштәрендә дөрөҫ файҙаланылыуын үҙ аҙаплылығыбыҙға алабыҙ. Ордаҡсолоҡ участкаларында сәсеүҙе яҡшы итеп үткәреүҙә үҙ колхозыбыҙға бөтә яҡлап ярҙам итәрбеҙ», — тип әйтелә.

«Октябрь» колхозының члене 67 йәшлек Ғәлиә Хәтимов һабансыларҙың, тырмасыларҙың һәм сәсеүселәрҙең эшенә ныҡлы контроль ҡарарға, үҙ һыйыры менән ҡара парға 50 йәк серегән тиреҫ сығарырға, Ибраһим колхозының карт члендәре Хәкимьян Әхмәтшин һәм Ямалетдин Шәмәстдинов иптәштәр үҙ һыйырҙары менән баҫыуға сәсеү орлоғо ташырға йәкләмә алдылар.

Был колхоздарҙа 60 карт колхозсынан баҫыу эштәренең сифатын тикшереү буйынса контроль постар ойоштороло.

**Н. Ғәлимов.**

# Сит илдәрҙә Беренсе майҙы байрам итеү

### ЧЕХОСЛОВАКИЯ

ПРАГА, 1 май. (ТАСС). Чехословакия хеҙмәтсәндәре бөтә донъя хеҙмәтсәндәренең боевой көстәренә смотр кәне — 1 майҙы ҙур күтәренкелек менән байрам иттеләр. Республиканың ҡалаларында һәм ауылдарында Беренсе май демонстрациялары һәм хеҙмәтсәндәрҙең митингылары булды.

Прагала Беренсе май байрамы Прага гарнизоны ғаскәрҙәренең парады менән башланды. Унан ары Вацлав майҙанына демонстрацияселарҙың колонналары килә башланылар. Беренсе май демонстрацияһында Чехословакия башкалаһының бер нисә йөз мең хеҙмәтсәне ҡатнашты.

Демонстрациялар колонналары В. И. Ленинҙан һәм И. В. Сталинҙан, Чехословакия республикаһы президенты Готвальдтан, халыҡ-ара эшселәр хәрәкәтенең күренекле деятелдәренең портреттарын, транспараттар һәм лозунгылар күтәреп үттеләр. Уларҙа тубандағе һүҙҙәр яҙылғайны: «Йәшәһен тыныслыҡ!», «Йәшәһен халыҡтар араһында дуҫлыҡ!», «Бөтһен яңы һуғыш тотҡандырыусылар!».

Демонстрацияселарҙың хөкүмәт трибунаһы янынан үтеүсе колонналары бәйек Сталин хәрмәтенә, халыҡтарҙың тыныслыҡ һәм миниселек терәге булған Советтар Союзы хәрмәтенә иҫәплек теләнеләр.

### ВЕНГРИЯ

БУДАПЕШТ, 1 май. (ТАСС). Венгрия хеҙмәтсәндәре Беренсе май байрамын тантаналы рәүештә билдәләп үттеләр. 1 май кәне ысын мәғәнәһе менән бөтә халыҡ байрамы булды. Унда венгер халҡының бик күп массаһы ҡатнашлыҡ итте.

Венгрияның башкалаһында байрам Геройҙар майҙанында үткәрелгән парад менән башланып китте.

Унан ары майҙанға демонстрацияселарҙың беренсе колонналары килеп инәләр. Улар Маркс, Энгельс, Ленин, Сталинҙан, Венгрияның хеҙмәтсәндәр партияһы етәкселәренең портреттарын, шулай уҡ демократик Венгрияның халыҡ хуҡалығындағы уңыштарҙы сағылдырыусы күп транспараттар һәм диаграммалар күтәреп киләделәр.

Будапештта Беренсе май демонстрацияһында Венгрия башкалаһының йөҙҙәрҙә мең хеҙмәтсәндәре ҡатнаштылар.

### РУМЫНИЯ

БУХАРЕСТ, 1 май. (ТАСС). Был яҙғы Беренсе май иртәһендә Бухарест урамдары яҡты ҡояш нурҙарына күмелделәр. Румыния башкалаһының хеҙмәтсәндәре, Беренсе май демонстрацияһында ҡатнашыу өсөн, байрам йырҙары йырлап Енеү майҙанына табан юнәлделәр.

Хөкүмәт трибунаһы эргәһенән демонстрацияселар колонналары өҙлекһеҙ ағып булып ағылдылар. Майҙанда: «Йәшәһен Сталин!», «Йәшәһен СССР!», «Беҙ тыныслыҡ өсөн көрәшәбеҙ, бөтһен һуғыш тотҡандырыусылар!», «Йәшәһен Румыния Халыҡ Республикаһы!», «Йәшәһен Румыния эшселәр партияһы!» тигән тауыштар яңғыраны.

Бухарестта Беренсе май демонстрацияһында 500.000 самаһы хеҙмәтсән ҡатнашты.

### МОНГОЛИЯ ХАЛЫҠ РЕСПУБЛИКАҺЫ

УЛАН-БАТОР, 1 май. (ТАСС). Монголия Халыҡ Республикаһының башкалаһы Улан-Батор Беренсе май байрамы хөрмәтенә байрамса бизәлде. Бөтә урындарҙа ла байраҡтар, лозунгылар, транспараттар эленде. Урамдар халыҡ менән тулды. Хөкүмәт биналары һәм майҙандар В. И. Ленин, И. В. Сталин, Монголия халыҡ-революцион партия һәм МНР хөкүмәте өткәсәләренең портреттары менән бизәлде.

Сухэ-Батор исемендәге митинг майҙанында башкаланың күп меңдәрсә хеҙмәтсәндәре ҡатнашлығында митинг булды. Монголия Халыҡ Республикаһының премьер-министр урынбаҫары Сурынжаб митингыла сығыш яһаны, Монголия Халыҡ Республикаһының бойондороҡһоҙ йәшәгән 28 йылы эсенлә алға китеүҙә өлгәшкән бик ҙур уңыштарын билдәләп үтте.

Митингыла ҡатнашыусылар питәш И. В. Сталингә ҙур күтәренкелек менән ҡотлау ҡабул иттеләр.

Митингынан һуң Улан-Батор гарнизоны частәренең парады һәм күп меңдәрсә хеҙмәтсәндәр ҡатнашлығы менән демонстрация булды.

### БОЛГАРИЯ

СОФИЯ, 1 май. (ТАСС). Болгария хеҙмәтсәндәре 1 майҙы тантаналы һәм шатлыҡлы байрам иттеләр. Софияла парадтан һуң хеҙмәтсәндәрҙең демонстрацияһы булды, унда 300 мең кеше ҡатнашты.

Демонстрация Советтар Союзына, Бөтә Союз Коммунистар (большевиктар) Партияһына, болгар халҡының иң яҡшы дуҫы, Болгарияның азатлығын һәм бойондороҡһоҙлоғон яҡлаусы И. В. Сталинға тәрән рәхмәт һәм сикһеҙ бирелгәнлек лозунгылары аҫтында үтте.

### ГЕРМАНИЯ

БЕРЛИН, 1 май. (ТАСС). Бөгөн бөтә допъя хеҙмәтсәндәренең боевой көстәренә смотр кәнәндә, Берлинда хеҙмәтсәндәрҙең Беренсе май демонстрацияһы булды һәм унда 800 мендән артыҡ кеше ҡатнашты.

Башкаланың төрлө яҡтарынан Люстгартен майҙанына демонстрацияселар колонналары өҙлекһеҙ ағылдылар.

Демонстрацияселар В. И. Ленинҙан һәм И. В. Сталинҙан портреттәрен күтәреп үттеләр. Яҙғы яҡты ҡояш нурҙарында колонналарҙың өстәнә ҡыҙыл флаттар, Демократик Немец Республикаһының ҡара-ҡыҙыл-алтын төҫтәрҙәге торған байраҡтары, күп һанда плакаттар һәм лозунгылар күренделәр.

### АМЕРИКА ҠУШМА ШТАТТАРЫ

НЬЮ-ЙОРК, 1 май. (ТАСС). Киҫә Беренсе май демонстрацияһында Нью-Йорк ҡалаһының 70 мендән артыҡ эшсеһе, һуғыш ветерандары һәм интеллигенция вәкилдәре ҡатнашты. Демонстрация тыныслыҡты һаҡлау лозунгыһы һәм Америка халҡының демократик хоҡуҡтарына фашистәрҙең ҡул һуҙыуҙарына ҡаршы протест белдәне астында үтте.

Нью-Йорк кешеләре демонстрацияларҙы ҡайнар алҡыштар менән тамамланылар. «Атлантик пакт—һуғыш пакты, һуғыш ул, без тыныслыҡ теләйбеҙ» тигән тауыштар ишетелде.

### ЯПОНИЯ

ШАНХАЙ, 1 май. (ТАСС). Бөтә Японияның башкаланы Токио халыҡ Беренсе майҙы байрам итеү өсөн профсоюздар, студенттәрҙең, йәштәрҙең ойошмалары һәм башҡа общественный ойошмалар тарафынан ойоштороған массовый митинг булды. Беренсе май митингыһында 525 мең кеше ҡатнашты. Был Япония тарихында хеҙмәтсәндәрҙең иң ҙур митингыһы ине.

Митингыла Япония компартияһының генераль секретәре Токуда Кюичи менән сығыш яһаны, митингыла ҡатнашыусылар уны йылы ҡаршы алдылар. Уның телмәре ҡаҫлә алтыу һәм хуплау тауыштары менән тамамланып бөтмәне. Митингыла сығыш яһаған ораторҙар араһында йәйге профсоюз ойошмаларының, социалистик әшсе-крәҫтиәндәр партияларының һәм башҡа демократик ойошмаларҙың вәкилдәре булды.

### ПОЛЬША

ВАРШАВА, 1 май. (ТАСС). Варшаваның иң ҙур Енеү майҙанында митинг ойошторолдо. Митингыла һуң демонстрация булып, унда Варшаваның 400 мең яҡын хеҙмәтсәне ҡатнашты.

Демонстрацияселар Маркс, Энгельс, Ленин, Сталинҙан портреттарын, шулай уҡ Советтар Союзы хәрмәтенә, һәм совет халыҡтарының дуҫлығы хәрмәтенә, халыҡтарҙың иң бәйек вәкилдәре һәм остазы питәш Сталин хәрмәтенә иҫәплек теләүсе күп лозунгылар күтәреп үттеләр. Демонстрацияларҙа «Сталин — Берут!» тип ҡыскырыу ишетелә.

Шулай уҡ Польшаның бөтә ҡалаларында һәм ауылдарында ла Беренсе май митингылары һәм демонстрациялары булды. Уларҙа миллиондарса хеҙмәтсәндәр ҡатнашлыҡ иттеләр.

### ФРАНЦИЯ

ПАРИЖ, 1 май. (ТАСС). Франциянең башкаланаһында, илдәге башҡа күп ҡалаларҙағы кеүек, Дөйөм Хеҙмәт Конфедерацияһының сәкерыуы буйынса беренсе Париж хеҙмәтсәндәренең бик ҙур Беренсе май демонстрацияһы булып үтте. Париждә 5 сәғәт буйына дауам иткән демонстрацияла 1 миллиондан артыҡ кеше ҡатнашты.

Дөйөм Хеҙмәт Конфедерацияһының сәкерыуы буйынса, Конфедерацияның члендәре лә, шулай уҡ башҡа профессиональ ойошмаларының члендәре лә урам сыҡтылар. Урындағы ваҡыт менән сәғәт 3-тә Париждең Миллеттар майҙанында йыйналған барлыҡ хеҙмәтсәндәр туғыҙ колонна булып, оркестрҙар, байраҡтар һәм йырҙар менән Бастилия майҙанына табан киттеләр.

Бастилия майҙанында Дөйөм Хеҙмәт Конфедерацияһының бюро члендәре, Париж районының профсоюздар берләшмә Бюроһының члендәре, Тыныслыҡ яҡлаусыларҙың Бөтә Донъя конгрессы Данми комитеты члендәре, Франция коммунистар партияһы Үҙәк Комитеты члендәре, Франция коммунистар партияһы Үҙәк Комитеты члендәре, унитар социалистик партия, «Тыныслыҡ һәм азатлыҡ өсөн көрәшселәрҙә ойошмаһы етәкселеге члендәре ошонда төҙөлгән трибунаға менделәр. Трибуна эргәһенә металлургтар, төҙөүселәр, металлистар, химия һәм авиация промышленноһе селәре, ҡаршылыҡ күрһәтеү хәрәкәтенән ҡатнашсылары, француз патриоттары ҡыҙҙары союзының, Франциянан республиканы йәштәре союзының ойошмалары һәм башҡа бик күп демократик ойошмаларҙың ошоҙ-кырыйһыҙ колонналары үттеләр.

Шулай уҡ Франциянаң башҡа ҡалаларында ла күп кеше ҡатнашлығында Беренсе май демонстрациялары булып үтте.

# *Уны газета үҫтерҙе*

Хәбәрсе тун-тура промыселдең икенсе участкаһына килде.

Бында бер нисә айҙар буйына нефть сығарыу планы үтәлмәй ине. Уның эшләктәре буласы башҡа участкаларға ла йоғонто яһай, промыселде дөйөм рәүештә артҡа һөйрәй ине.

Һуңғы көндәрҙә был участка тирәһендә бер нисә скважина бирмәйенсә тороп, Енел генә яуап биреүе лә мәмкин түгел. Участкаларҙы эш ауыр бит. Күҙгә күренгән мәмкинлектәр файҙаланыла. Тағы ла нәмәләрҙе ҡулланыш булғанда, шундай саралар үҙҙәрынан мәмкин. Мотығуллин ошоларҙы, үҙ уйын әйтеп, иҫәпләне лә ышаныслы итеп.

— Бар, — тине.

— Дөрөҫ әйтәһең, участкала эште яҡшыртырға мәмкин. Тик...

— Нәмә эшләргә кәрәк? Әйтегеҙ, Николай Семенович.

— Ә һинеңсә?

— Минеңсә... минеңсә бик яҡшылап уйларға ла, яҡыллы ғына итеп эште ойоштороргә.

— Дөрөҫ әйтәһең. Ләкин был мастерҙең уға кеҫә итмәй. Башҡаларҙың участкаларында ла эш ауалны. Әгәр ҙә...

Стародубов тағы ла үҙ фекерен әйтеп бөтмәйенсә Мотығуллинҙан күҙҙәренә ҡараны.

— Әгәр ҙә участкаға үҙем күсһам,— тине Мотығуллин уны аңлап.

— Директорға кәңәш итеп кара.

— Әйе, шулай итәм, Николай Семенович.

— Белəм мин һеҙҙе. Белəм ҙə, ышанам ҙа.

Әйе, Николай Стародубов уны яҡшы белә. Үҙе ярҙам итеп үҫтерҙе ул Мотығуллинды. Бынан 13 йыллар элек ошо скважиналар тирәһендә тау осрашҡандар ине улар. Стародубов хәҙерге кеүек ул ваҡытта ла редакцияла эшләй ине. Ә Мотығуллин — ключник. Скважиналарҙың ер аҫты ремонттарын башҡара ине.

— Эштәр барамы? — тип Стародубов уның хәлен һорашты ул ваҡытта.

— Мактанырлыҡ түгел. Шәп эшләп булмай. Бына чертеждар бар. Ҡыйын алмайым уларҙы. Яҙыу тапмайым бит мин, — тип зарланды ул газета сотрудницаһы.

— Ҡыйырға кәрәк.

— Бик ҡыйыр инем. Тик өйрәтеүсе юҡ шул.

— Ярай, — тине Стародубов, — кис менән ҡыҙыл мөйөшкә килегеҙ. Үҙем уҡытырмын.

Кис менән ҡыҙыл мөйөшкә ете нефтсе йыйылғайны. Газета сотрудниге улар менән занятие үҙғара башланы. Дәреслəр план буйынса барып, улар рус телен, математиканы, СССР Конституцияһын өйрәнделәр.

Был кескәй генә тәркәм нәкə йыл эсенда башланғыс мәктəп программаһын, ə тағы ла бер нисə йылдан ете йыллыҡ мәктəп программаһын үҙлəштереп, халыҡ маҡарифенең район бүлегендə экзамен бирҙе. Ключник Мотығуллин, оператор Изнәтуллин һәм Федоров иптәштәр тик «отлично» билдəлəре генə алдылар.

Бынан һуң иптəш Мотығуллинды күҙҙе асылғайны инде. Ул социалистик мастерҙəр мəктəбен тамамлап, үҙлегенəн бөраулау һəм нефть сығарыу процестарын өйрəнде. Һəм һəр ваҡытта ла ул үҙе ҡулланыш ергəн редакцияның ышаныслы ярҙам ала ине. Ул ключниктан башлап скважиналарҙың ер аҫты оборудованиеларын ремонтлауға, ə һуңыраҡ нефть сығарыу буйынса мастер нəсемен алыуға өлгəште.

Газета бында ла уны ярҙамһыҙ ҡалдырманы. Уның сотрудниктəре участкаға килеп, реаль мəмкинлектəрҙе табырға, социалистик ярыш договорҙарҙың ер аҫты ремонттарын ныҡлы тормошҡа ашырырға ярҙам итте.

Ә хəҙер? Участкала ике скважина эшлəй. Уларҙың береһе — Мотығуллин бригадаһы. Ул ҡайҙа, ниндəй эш? Ул ҡайҙа, ниндəй эш? Ул ҡайҙа, ниндəй эш?

*Бөтә илдәрҙәк пролетарийҙәре, берләшегеҙ!*

# КЫЗЫЛ БАШҠОРТОСТАН

ВКП(б)-ның БАШҠОРТОСТАН ӨЛКӘ ҺӘМ ӨФӨ КАЛА КОМИТЕТТӘРЕ, БАШКОРТ АССР-ы ВЕРХОВНЫЙ СОВЕТЕ ҺӘМ ХЕҘМӘТСӘНДӘР ДЕПУТАТТАРЫНЫҢ ӨФӨ КАЛА СОВЕТЕ ОРГАНЫ.

№188 № 88 | 1949 йыл, 6 МАЙ, йома | Хаҡы 20 тин.

BAŞQORT Oblast Kitapxanası

## Каланың ауылға ярҙамы—яҙғы сәсеүҙе ҡыҫҡа срокта башҡарыуҙы хәл итә

Ауылда юғары уроҙай өсөн көрәшкә хәл иткес көндәре башланды. Яҙғы сәсеүҙе агротехник срокта, яҡшы сифатлы итеп үткәреү — хәҙер ауыл хуҙалығы алдында беренсе нәүбәттәге һәм иң мөһим хуҙалыҡ-политик бурыс булып тора. Мул уроҙай алыуҙың яҙмышы ошо бурысты уңышлы хәл итеүгә бәйләнгән.

Колхоздарҙа һәм совхоздарҙа сәсеүҙе ҡыҫҡа ваҡыт эсендә яҡшы сифатлы итеп үткәреү ярҙам итеү — промышленность предприятиеларенең ҡала хеҙмәтсәндәренең, ҡалаларҙағы совет, партия, комсомол ойошмаларының киҫкенерәк бурысы булып тора.

Күп кенә промышленность предприятиеларе, айырым ойошмалар һәм учреждениелар колхоздарҙы һәм МТС-тарҙы шефҡа алып, уларға практик ярҙам күрһәтәләр. Өфөләге яҙыу машиналары заводы үҙенә шефҡа алған Рәҙән МТС-ына күсмә ремонт мастерскойы төҙөнө, токарный һәм фрезер станоктары ремонтлап ебәрҙе, күп кенә инструменттар һәм ремонт материалдары ебәрҙе. Ҡаланың башҡа учреждениелары ла колхоздарға күп кенә күләмдә ярҙам ойоштороҙолар.

Шефҡа алынған колхоздарға һәм МТС-тарға материаль-техник ярҙам күрһәтеү менән генә сикләнеп ҡалыу дөрөҫ булмаҫ ине. Ауыл хуҙалығы алдында торған зур бурыстар — юғары уроҙай үҫтереү һәм социалистик мәҙсығыҡты алға ебәреү өсөн көрәш ауылда политик-массовый эштәрҙе артабан әйҙәлдереүҙе һәм яҡшыртыуҙы талап итә. Ә массовый-политик эште әйҙәлдереүҙең маҡсаты — барлыҡ колхозсыларҙың производство активлеген күтәреүҙә, колхоздарҙа хеҙмәт дисциплинаһын нығытыуҙа, социалистик милкте һаҡлауҙа, государство алдындағы йөкләмәләрҙе үтәү эшенә ауыл хуҙалығындағы бөтә работниктарҙы мобилизовать итеүҙә тора. Ауылда массовый-политик эш идея яғынан йөкмәткеле, үткер, йәнле булырға тейеш. Бары тик ошо шарттарҙа ғына ул колхозсыларҙы коммунистик рухта тәрбиәләү эшенә, артта ҡалған колхозсыларҙың аңдарындағы капитализм ҡалдыҡтарын бөтөрөүгә, барлыҡ колхозсыларҙы ла активлыҡҡа күтәреүгә коммунистик общество төҙөүселәр итеп әйләндереүгә ярҙам итәсәк. Ә был эште инде ҡалаларҙағы партия, комсомол ойошмалары колхоздарҙағы һәм МТС-тарҙағы партия һәм комсомол ойошмаларына яҡындан ярҙам итә алалар. Колхоздарға агитбригадалар, үҙ эшмәкәр түңәрәктәренең сығыштарын ойоштороу, докладсылар, лекторҙар ебәреү юлы менән колхозсылар араһында политик-массовый эште көсәйтеүҙә ярҙам итергә кәрәк. Күп кенә колхоздарҙа библиотекалар, уҡыу өйҙәре, ҡыҙыл мөйөштәр тейешенсә эшләмәйҙәр әле. Шеф комиссиялары колхоздарға библиотекалар ойоштороп алып барыу, газета-журналдар алдырыу, уҡыу өйҙәренең, ҡыҙыл мөйөштәренең эштәрен тәртипкә килтереү, колхоздарҙы радиолаштырыу, электрләштереү юлы менән колхоз ауылының культураһын күтәреүҙә практик ярҙам итә алалар һәм ярҙам итергә тейештәр.

Яҙғы сәсеү осорында колхозсылар араһында социалистик ярыш ойоштороу айырыуса мөһим. Колхоздарҙы шефҡа алған ойошмалар, предприятиелар һәм учреждениелар ярыштың барышын һәм алдынғыларҙы күрһәтеү өсөн почет таҡталары, ярыш барышын күрһәтеү таҡталары ойоштора алалар һәм был тәңгәлдә предприятиенең эш тәжрибәләрен уртаҡлашырға кәрәк.

Ауыл хуҙалығын электрләштереү — хәҙерге ваҡытта иң мөһим бурыс булып тора. Шуға күрә шефлыҡ итеүсе предприятиелар һәм учреждениелар был эшкә айырыуса иғтибар итергә тейештәр.

СССР халыҡ хуҙалығын аҙаҡҡа баҫтырыу һәм алға ебәреү буйынса биш йыллыҡ план тураһындағы Законда — «Колхоздарҙы, МТС һәм совхоздарҙы электрләштереүҙең артабан үҫтерелеүен тәьмин итергә. Ауылдарҙа ваҡ гидростанцияларҙы, гидроресурстар булмаған райондарҙа — урындағы яғыулыҡта эшләүсе локомобиль һәм газогенератор двигателле электр станцияларын төҙөү эшен йәйелдерергә» — тип әйтелгән. Был бөйөк Законды тормошҡа ашырыу юлында партия һәм хөкүмәт күп эштәр эшләнеләр әҙ инде. Социалистик индустрияның колхоз ауылына күрһәткән производство ярҙамы зур. Өфөләге промышленность предприятиеларе ауылдарға электр станцияларын һалыу өсөн йөҙҙәрсә мең һумлыҡ төрлө оборудованиелар һәм материалдар бирҙелар, прораб, монтажсылар бригадалары ебәрҙеләр. Өфө предприятиеларе һәм учреждениеларе шефлығындағы күп колхоздарҙа һәм МТС-тарҙа хеҙер Ильич лампочкалары — балҡыу һәм электр көсө колхоз, МТС производствоһында ҡулланыла.

Хеҙер колхоздарҙы радиолаштырыу айлығы бара. Шефтар ауылды радиолаштырыу өлкәһендә лә бүп эш башҡара алалар һәм был тәңгәлдә лә шефлыҡ бурысы намыҫ менән үтәлергә тейешле.

Социалистик промышленность предприятиеларенең ауыл хуҙалығына күрһәткән ярҙамының был формаһы бөҙәң государство һәм общество көролошондағы ғайәт зур мөмкинлектәрҙе күрһәтеүсе яңы дәлил булып тора. Ул илебеҙ халыҡтары араһындағы дуҫлыҡты, ҡала һәм ауыл хеҙмәтсәндәренең ныҡлы берҙәмлеген күрһәтә.

Шефтарҙың ярҙамы — бик көрәкле һәм мөһим эш. Ул өҙлөкһеҙ дауам итерелергә тейешле. Ҡаланың ауылға социалистик ярҙамын тағы ла көсәйтергә кәрәк. Был социалистик ауыл хуҙалығы алдындағы бурыстарҙы — уроҙайҙы үҙтәреү һәм малсылыҡты алға ебәреү, яҙғы сәсеү эштәрен агротехник срокта үтәп сығыу бурыстарын уңышлы хәл итеүгә булышлыҡ итер.

## Матбуғат көнөнә арналған тантаналы ултырыш

3 майҙа рус драма театры бинаһында Өфө ҡала партия, совет һәм общественный ойошмаларҙың большевистик матбуғат көнөнә арналған тантаналы ултырышы булды. Ултырышта Өфө ҡала партия, совет һәм общественный ойошмаларҙың етәкселәре, завод һәм фабрика стахановсылары, уҡытыусылар, врачтар, журналистар, яҙыусылар, типография эшселәре, артистар ҡатнашҡандар.

Президиумда Башҡорт АССР-ы Верховный Советы Президиумы Председателе Нигмәтйәнов, ВКП(б) Өлкә Комитеты секретары Шәфиков, БАССР Министрҙар Советы Председателенең урынбаҫары Ғәлиев, ВКП(б)-ның Өфө ҡала комитеты секретарҙары Мостафин, Чувашин, Соловьева, хеҙмәтсәндәр депутаттарының Өфө ҡала Советы председателе Кравцов инә̆штәр һәм матбуғат работниктары, типография, завод, фабрикаларҙың стахановсылары, интеллигенция вәкилдәре урын алдылар. Почетлы президиумға башында ингән Сталин торған ВКП(б) Үҙәк Комитетының политбюро составы һайланды.

Тантаналы ултырышты ВКП(б)-ның Өфө ҡала комитеты секретары ингән Мостафин асты. Большевистик матбуғат көнө тураһында «Красная Башкирия» газетаһының редакторы ингән Утешев доклад һөйләне. Ултырышта ҡатнашыусылар доклад һуңында бөйөк юлбашсыбыҙ ингән Сталинға хатлау хаты ҡабул иттеләр.

## Германия мәсьәләләре буйынса СССР, АҠШ, Великобритания һәм Франция Хөкүмәттәренең *КОММЮНИКЕҺЕ*

Совет Социалистик Республикалар Союзы, Франция, Ҡушма Королевство һәм Ҡушма Штаттар Хөкүмәттәре түбәндәге килешеүгә килделәр:

1. 1948 йылдың 1 мартынан СССР Хөкүмәте тарафынан союзниктарҙың Германияның ҡомбайыш зоналары араһында һәм Германияның ҡомбайыш зоналары менән көнсығыш зона араһында йөрөтөлгән төрлө төрҙәге йөктарҙың транзитҡа үтеүенә ҡамасауланыуҙы бөтөрөлөсәк.

2. Франция, Ҡушма Королевство, Ҡушма Штаттар Хөкүмәттәре, йәки уларҙың теләһә кемдәй берһе тарафынан союзниктарҙың Германияның ҡомбайыш зоналары араһында һәм Германияның ҡомбайыш зоналары менән көнсығыш зона араһында йөрөтөлгән төрлө төрҙәге йөктарҙың транзитҡа үтеүенә ҡамасауланыуҙы бөтөрөлөсәк.

3. Бер һәм ике пунктарҙа әйтелгән сикләүҙәрҙе бөтөргәс уҡ бер көндән һуң, атап әйткәндә, 1949 йылдың 23 майында Парижда Берлиндәге хәлдән килеп сыҡҡан Германия тураһындағы мәсьәләләрҙе һәм проблемаларҙы һәм шул иҫәптән Берлиндә валюта мәсьәләһен ҡарау өсөн Тышҡы Эштәр Министрҙәре Советының сессияһы сәҡырылаҫаҡ.

## *ВКП(б) Өлкә Комитетендә*

# РЕСПУБЛИКА КОЛХОЗДАРЫНДА ҺӘМ СОВХОЗДАРЫНДА ЯҘҒЫ БАҪЫУ ЭШТӘРЕН ОЙОШТОРОУ ҺӘМ ҮТКӘРЕҮҘӘГЕ ЕТЕШЛЕЛЕКТӘР ТУРАҺЫНДА

Яҙғы баҫыу эштәренең барышын тикшереү һәҙәмтәләрен ҡарап, ВКП(б) Өлкә Комитеты бюроһы, республика колхоздары һәм совхоздары яҙғы баҫыу эштәрен ғәйәт ҡырҡын йәйелдерәләр һәм уларҙы үткәргәндә зур хаталар һәм етешһеҙлектәр яһайҙар, тип билдәләй.

Республиканың ҡайһы бер райондары, бигерәк тә Ҡырмыҫҡалы, Мәләкә, Көйөргәҙе, Бишбүләк, Кушнаренко, Шаран, Стәрлебаш һәм Борай райондары яҙғы баҫыу эштәрен һуңлап башланылар һәм уларҙы ҡыҫҡа срокта үткәреү буйынса саралар күрмәйҙәр. Шуның арҡаһында күрһәтелгән райондарҙың күп колхоздары ужымдарҙы өҫтәүҙә азыҡландырыу пландарын әлегә тиклем үтәмәйҙәр һәм әҙәс ултыртыуға тотонмағандар әле, шуның менән был эштәрҙе үткәреүҙә иң яҡшы агротехник срокта ры әрәм итәләр.

Ҡандра, Йәрмәкәй, Матрай, Ауырғазы, Бөҙәүә, Благовещен һәм башҡа райондарҙың колхоздарында туңға һөрөлгән ерҙәрҙе тырмалау бик зәкрин темптар менән үҙгарыла. Бөтә туңға һөрөлгән майҙанда икә-өс көн эсендә дымды ҡаплау урынына, ҡайһы бер колхоздар район ойошмаларының юл ҡуйыуҙары сәбәпле был эште алты һәм унан да артыҡ көнгә һуҙалар.

Республика райондарының күпселегендә үҙган йылғы хаталар ҡабатлана, көпбағыш, рыжик, горчица, шәкәр сөгәлдөрө, күк-һарыҡ һәм күп йыллыҡ үләндәр көсөк культураларҙы сәсеү һуңғы срокта ҡалдырыла. Был хәл ул культураларҙың уроҙайын йыйып алырға олгермәүгә һәм государство, колхоз интерестәренә серьез зарар килтерергә мөмкин.

Ҡайһы бер партия райкомдары, райисполкомдар, район ауыл хуҙалығы бүлектәре, МТС, совхоз директорҙары һәм колхоз председателдәре яҙғы сәсеүҙә тракторҙарҙы, йәнле тартыу көсөн, ауыл хуҙалығы машиналарын һәм хеҙмәт көсөн тулыһынса һәм юғары етештереүсәнлекле файҙаланыу эшенә килешмәҫлек хәстәрһеҙлек күрһәтәләр.

Туймазы районының «Юҡәле Бүләк» колхозында СГЗ-НАТИ тракторы ҡиң алмаҫлы принциптар булмауы арҡаһында күп йыллыҡ үлән баҫыуҙарын тырматыуҙа тик алты парлы тырма менән генә эшләне. Әлшәй ЛЗС-ның ингән Тушнев етәкселек иткән трактор бригадаһында тракторҙар яғыулыҡ килтерелмәү арҡаһында ике көн һәм эш өсөн тейешле булған участканы үҙ ваҡытында бүлеп бирмәү сәбәпле бер көн эшһеҙ торған. Мәләүез районы Молотов исемендәге колхозда 1 майҙан 2 майға ҡаршы төндә трактор бригадаһы бер ниндәй сәбәпһеҙ эшен туҡтатҡан. Әлшәй районы «Таймыр» колхозында гусеницалы трактор һәм әҙәс ултыртыу машинаһы принциптар булмағанлыҡтан эшһеҙ торғандар.

Яҙғы баҫыу эштәрендә күп трактористар смена нормаларын систематок рәүештә үтәмәйҙәр, ә МТС һәм район етәкселәре яҙғы сәсеүҙең беренсе көндәренән үк һәр бер трактористан смена нормаһын һис һуҙһеҙ үтәүенә ирешеү сараларын күрмәйҙәр.

Орлов, Бүҙәк, Степановка, Благовар, Күндерәк һәм ҡайһы бер башҡа МТС-тарҙа байтаҡ тракторҙар электр яҡтылығы һәм ябай фонарҙәр менән йыһазландырылмағандар, һөҙәмтәлә тракторҙар төндә эшләмәйҙәр.

Тикшереү һөҙәмтәһендә яҙғы баҫыу эштәрен үткәргәндә агротехниканы боҙоуҙың ғәфү ителмәҫлек фактылары барлығы һәм уларға район, МТС, колхоз һәм совхоз етәкселәренең килешеп ҡарауҙары билдәләнде.

Благовещен районы «Бельский» колхозында трактор бригадаһында предлужниктар булһа ла, трактор менән һөрөү предлужникһеҙ һабандар менән үткәрелә. Мәләүез районы «Сарлаҡ» колхозында ЧТЗ тракторы бер һабаны предлужникле, э икенсеһе предлужникһеҙ һабан менән һөрә. Әлшәй районы «Ленинская победа» колхозында күп йыллыҡ үләндәр ҡатламы 12 сантиметр төрөнлегендә һәм предлужникһеҙ һабандар менән һөрөлә. Благовар районы «Салауат» һәм «Якорь» колхозларында бөртөклө ашлыҡ культивацияланмаған туңға һөрөлгән ергә сәселгән.

Шулай уҡ сей ҡалдырып һөрөү, һибеп сәсеү, орлоҡто дөрөҫ сәсмәү, тырматыу менән сәсеү араһында өзөклөк булыу һәм ер баштарын эшкәртмәйенсә ҡалдырыу фактылары билдәләнде. Агротехниканы боҙоуҙың күп фактылары булыуға ҡарамаҫтан, агрономдар һәм ауыл хуҙалығының башҡа специалистәре баҫыуҙарҙа һирәк булалар һәм яҙғы сәсеүҙең сифатын наҫар күҙәтәләр. Партия райкомдары, райисполкомдар, район ауыл хуҙалығы бүлектәре һәм МТС етәкселәре яҙғы баҫыу эштәренең сифатын күтәреү өсөн ҡырҡа көрәш алып бармайҙар һәм брак яһаусыларҙы яуапҡа тарттырмайҙар.

Ҡайһы бер партия райкомдары, райисполкомдар һәм МТС директорҙары МТС-тарҙың колхоздар менән договор төҙөү һәм ул договорҙарҙы үтәү эшенә формаль-бюрократарса ҡарайҙар. Ҡандра, Баймаҡ һәм Ҡарамалы-Ғәбәй МТС-тары договорҙарында ауыл хуҙалығы эштәрен үткәреү буйынса партия һәм хөкүмәт күрһәтмәләренә ҡаршы килеүсе сроктар ҡуйылған, шулай за был договорҙар райисполкомдар тарафынан бер ниндәй үҙгәртеүһеҙ раҫланғандар. Байтаҡ райондарҙа трактор эштәре үткәреүҙең календарь сроктары тураһында МТС һәм колхоздар араһында әңгәмә килешеүҙәр әлегә тиклем төҙөлмәгән.

Байтаҡ райондарҙың МТС, совхоз һәм колхоздарҙың етәкселәре үҙ ваҡытында нар һөрөүҙе үткәреүгә тейешле иғтибар бирмәйҙәр һәм был эште яровой культуралар сәсеү менән бер үк ваҡытта ойоштороуға сара күрмәйҙәр.

ВКП(б) Обкомының бюроһы, яҙғы баҫыу эштәрен үткәреүҙә бындай зур етешһеҙлектәрҙең булыуы — партия райкомдары, райисполкомдар һәм район ауыл хуҙалығы бүлектәренең яҙғы сәсеү менән ҡәнәғәтләнерлек етәкселек итмәүҙәре тураһында, колхозсыларҙы, МТС һәм совхоз эшселәрен бөтә булған материаль-техник средстволарҙы яҙғы сәсеүҙе уңышлы үткәреү өсөн тулыһынса файҙаланыуға талапсәнлыҡты күтәрергә күшты.

Баҫыу эштәренең юғары сифатлы өсөн көрәш һәм бөтә агротехник сараларҙы үҙ ваҡытында үткәреү — партия, совет ойошмаларының, колхоздарҙың, МТС, ЛЗС һәм совхоздарҙың мөһим бурыстары булыуын иҫкә алып, ВКП(б) райкомдарын, район Советы исполкомдарын, район ауыл хуҙалығы бүлектәрен, МТС, совхоз һәм ЛЗС етәкселәрен түбәндәгеләрҙе эшләргә мәжбүр итте:

а) бөтә баҫыу эштәренең сифатлы өсөн ныҡлы контроль булдырырға һәм агротехниканы һәр төрлө ябайлаштырыуҙы һәм боҙоуҙар фактыларын колхозға ҡаршы, государствоға ҡаршы булған хәрәкәт итеп ҡарап, уға ҡаршы ныҡлы көрәш алып барырға;

б) бөтә колхоздарҙа, совхоздарҙа ла туңға һөрөлгән бөтә майҙанда дым һаҡлан ҡалыуҙы тәьмин итергә, бының өсөн тырматыуға көрәкле һанда йәнле тартыу көстәрен һәм тракторҙарҙы ҡушырға;

в) ер һөрөүҙең предлужникле һабандар менән үткәрелеүенә айырыуса иғтибар бирергә. Предлужниктәрҙе файҙаланыуҙан тайпылыуҙы һәм уларҙы һабандан алып ташлауҙы МТС директорҙарын, агрономдарҙы һәм трактор бригадалары бригадирҙәрен колхозға ҡаршы һәм государствоға ҡаршы булған енәйәт әшләүсе итеп ҡарап, уларҙы ҡаты яҙаларға;

г) һай һөрөү һәм сей ҡалдырып һөрөү фактыларын бөтөрөргә. Тәжрибә сәскестәр булғанда һибеп сәсеүгә юл ҡуймаҫҡа һәм орлоҡтоң дөрөҫ күмелеүенең күҙәтергә. Загон баштарын мотлаҡ эшкәртергә, трактор һәм баҫыусылыҡ бригадалары бригадирҙәренә загон баштарын эшкәртмәй ҡалдырыуҙы тыйырға;

ғ) һәр бер колхозда орлоҡтоң ағыуланыуын һәм яровойлаштырылыуын тикшерергә. Орлоҡтарҙы яровойлаштырып сәсеү планын һис һуҙһеҙ үтәүгә өлгәшергә һәм ағыуланмаған орлоҡ менән сәсеү фактыларына юл ҡуймаҫҡа;

е) майлы культуралардың, шәкәр сөгәлдөренең, көк-һарыҡтың һәм күп йыллыҡ үләндәрҙең иң яҡшы агротехник срокта сәселеүен тәьмин итергә һәм уҙған йылдарҙағы кеүек был культуралар сәсеүҙе һуңғы срокта ҡалдырмаҫҡа.

Сәсеүҙе тракторҙарҙы, йәнле тартыу көстәрен, ауыл хуҙалығы машиналарын һәм торалдарын юғары етештереүсәнлекле файҙаланыу маҡсаттарында ВКП(б) райкомдарын, район Советы исполкомдарын, район ауыл хуҙалығы бүлектәрен, МТС, ЛЗС һәм совхоз етәкселәрен бөтә трактористарҙың, плугарҙарҙың, сәскестарҙа эшләүселәрҙең, тырмасыларҙың смена һәм көндәлек эш нормаларын һис һуҙһеҙ үтәүҙәренә өлгәшеүгә айырыуса иғтибар бирергә мәжбүр итергә. Норма үтәмәүҙәге һәр бер ваҡыта ентекле рәүештә тикшерелергә тейеш. МТС, ЛЗС директорҙары һәм уларҙың политик эштәр буйынса урынбаҫарҙары трактористарҙың смена нормаларын нисек үтәүҙәрен белергә һәм был эште дисциплинаһыҙлыҡҡа ҡаршы ныҡлы көрәш алып барырға тейештәр.

Трактор бригадаларын һис киҫекмәҫтән яҡтыртыу средстволары менән тәьмин итеп, бөтә тракторҙарҙың да эшен ике сменала ойоштороргә.

Тракторҙарҙың ойоштороу-техник етешһеҙлектәр арҡаһында буш тороуҙарын бөтөрөргә һәм был буш тороуҙарҙы барлыҡҡа килтереүҙе ғәйепле работниктарҙе яҙаһыҙ ҡалдырмаҫҡа.

Яғыулыҡ һәм майлау материалдарын артыҡ расходлауға юл ҡуймайынса, баҫыу эштәрендә нефть продуктыларының дөрөҫ расходланыуына көндәлек контроль булдырырға.

ВКП(б) райкомдарынан, район Советы исполкомдарынан, МТС һәм совхоз директорҙарынан бер һөрөүҙе яҙғы сәсеү менән бер үк ваҡытта башлауҙы талап итергә, был эште сәсеүҙән һуңғы осорға ҡалдырыуға юл ҡуймаҫҡа.

ВКП(б) райкомдарына, район Советы исполкомдарына, МТС, ЛЗС һәм совхоз директорҙарына һәр бер колхоздың һәм совхоздың ағас ултыртыу буйынса алған йөкләмәләрен, баҫыу һаҡлауҙы урман полосаларының һәм уңдағы ағастарҙың ҡатнаш төрҙәре раҫланған схемаларын ныҡ ерәнә еткереп, һис һуҙһеҙ яҡын көндәрҙә үтәүҙе тәьмин итергә күшыҡлы.

ВКП(б) райкомдары, район Советы исполкомдары, район ауыл хуҙалығы бүлектәре, МТС, ЛЗС һәм совхоз етәкселәре баҫыу эштәрендә билдәләнгән эш ваҡыттарының һаҡланыуы, өстәмә контроль ойоштороргә мәжбүр ителәде. Эшкә һуңлау һәм эштән иртә ҡайтыу ваҡиғаларын бөтөрөргә һәм хеҙмәт дисциплинаһын боҙоусыларға ҡаршы ҡырҡа көрәш алып барырға күшыла.

Ауыл хуҙалығы Министры ингән Денисовты, совхоздар трестары директорҙары Кузнецов һәм Фоломеев ингән эштәрҙе һис киҫекмәҫтән һәр бер район ауыл хуҙалығы бүлеге, МТС һәм совхоз буйынса иҫәп-хисап эштәренең торошон тикшереүҙе һәм үтәлгән эштәрҙе йәшереү һәм өҫтән яҙыу кеүек государствоға ҡаршы практиканы тамырынан бөтөрөргә мәжбүр итте.

Ауыл хуҙалығы Министерствоһына, партия райкомдарына һәм район Советы исполкомдарына, МТС һәм колхоз договорҙарының үтәлешен систематок контролгә алыу йөкмәтелде. Бигерәк тә колхоздар һәм МТС-тарҙың договор йөкләмәләренең бөтә төр эштәр буйынса иң яҡшы агротехник срокта үтәлеүенә иғтибар итергә. Ике яҡтың да договорҙарҙы бозоу ваҡиғаларының һәр береһен ВКП(б) райкомдары һәм район Советы исполкомдары ултырыштарында тикшерергә, гәйепле әҙәм государствоны алдаған һәм государствоға, колхоздарға зарар килтергән өсөн ҡаты яуапҡа тартырға.

Колхоздар һәм МТС-тар араһында договорҙар төҙөгәндә ебәрелгән хаталарҙы яҡын көндәрҙә төҙәтергә һәм өҫтәмә килешеүҙәрҙе тамамларға.

МТС-тар һәм колхоздар менән дөрөҫ төҙөлмәгән договорҙарҙы раҫлаған өсөн район Советы исполкомдары председателдәре ҡаты яуаплылыҡҡа тартылаҫаҡтар, тип иҫкәртелде.

Ҡайһы бер колхоз етәкселәре тракторҙарҙы ышанып, булған бөтә эш малдарын яҙғы баҫыу эштәрендә файҙаланмайҙар һәм шуның менән яҙғы сәсеүҙе һәм башҡа ауыл хуҙалығы эштәрен һуҙалар. Райкомдарҙы һәм район Советтәре исполкомдарын был етешһеҙлектәрҙе бөтөрөргә һәм яҙғы баҫыу эштәрендә колхоздарҙың бөтә эш малдарын да тулыһынса файҙаланыуҙы тәьмин итергә мәжбүр ителде.

Ҡайһы бер райкомдарҙың коммунистарҙе һәм комсомолдарҙе яҙғы баҫыу эштәренең яуаплы участкаларына урынлаштырыуы һәм трактор бригадаларында партгруппалар төҙөү тураһында күрһәтмәне үтәмәүҙәрен билдәләп, ВКП(б) район комитеттәре секретарҙарына 2—3 көн эсендә колхоздарҙа партия-комсомол көсөн урынлаштырыуҙы тикшерергә һәм колхоздарҙа яҙғы баҫыу эштәренең хәл иткес участкаларына коммунистарҙе һәм комсомолдарҙе ебәрергә күшылды.

Партия райкомдарына, район Советы исполкомдарына, МТС, ЛЗС, совхоз һәм колхоз етәкселәренә был ҡарарҙы төҙөү партия ойошмаларының йыйылыштарында, актив менән берлектә колхоз правлениеларында, трактор һәм баҫыусылыҡ бригадаларында һәр яҡлап тикшерергә тәҡдим ителде.

## Государствоға үтескә бирелгән һәр бер һум—һуғыштан һуңғы сталинсе биш йыллыҡты срогынан алда үтәү өсөн зур вклад

☆

## Яңы заем уңышлы урынлаштырыла

Республикабыҙҙың эшселәре һәм колхозсы крәҫтиәндәре СССР халыҡ хуҙалығын аҙаҡҡа баҫтырыу һәм үҫтереүҙең Дүртенсе государство заемын сығарыу тураһында СССР Министрҙәр Советенең ҡарарын политик күтәрелеш менән хуплап ҡаршыланылар.

Был ҡарар радио аша таныштырылғас та промышленность предприятиеларендә, төҙөлөштәрҙә, МТС, совхоз һәм колхоздарҙа күп халыҡлы митингылар булып үтте. Һәм митингыларҙан һуң заемға яҙылыу ойошкан рәүештә башланды.

Республикабыҙҙың хеҙмәтсәндәре араһында яңы государство заемына яҙылыу эше тамамланыу алдында булыуы—заем кампанияһының политик күтәрелештә үтеүенең асыҡ миҫалы булып тора. Өфө, Стәрлетамаҡ, Черниковск һәм башҡа ҡалаларҙың эшселәре, инженер-техник работниктары һәм хеҙмәткәрҙәре араһында заемға яҙылыу эше нигеҙҙә тамамланды. Баймаҡ, Борай, Сатмағош, Кушнаренко, Салауат, Бөрйән райондарының колхоз крәҫтиәндәре яңы заемға яҙылыуҙы беренсе булып тамамланылар.

Республикабыҙҙың хеҙмәтсәндәре государствоға үтескә дүрт-бишәр аҙналыҡ хеҙмәт хаҡтары күләмендә бирҙеләр.

Заемға яҙылыу ойошкан рәүештә дауам итә.

* * *

УҒАЛЫ. (Телефон аша, үҙ хәбәрсебеҙҙән). Совет хөкүмәтенең яңы заем сығарыу тураһындағы ҡарарын Уғалы районы хеҙмәтсәндәре зур шатлыҡ менән ҡаршыланылар. Ҡарар радио аша таныштырылғас та предприятиеларҙа, колхоздарҙа һәм МТС-тарҙа заемға ойошкан рәүештә яҙылыу башланды.

Сафар, Байрамғол ауылдары эшсәндәре подписканы районда беренсе булып тамамланылар.

Райондың хеҙмәтсәндәре һөйөклө Тыуған илебеҙҙең социалистик төҙөлештәренә үҙҙәренең һаҡлыҡтарынан йәмәғәт мең һум средство бирҙеләр.

* * *

**Раевка.** (Телефон аша, үҙ хәбәрсебеҙҙән). Ауыл эшсәндәре яңы заемға зур активлыҡ менән яҙылдылар. Сталин исемендәге һәм «Правда» колхоздарында подписка айырыуса юғары политик күтәренкелектә үтте.

*Бөгөн урман аҙнаһының икенсе көнө*

## „Урман аҙнаһына“ ҡушылдылар

**Борай.** Райондың колхоздары Башҡорт АССР-ы Министрҙәр Советы һәм ВКП(б) Өлкә Комитеты бюроһы тарафынан иғлан ителгән «Урман аҙнаһына» ҡушылып, практик эшкә башланылар. «Урман аҙнаһы» башланыу айҡанлы күп кенә колхоздар ағас ултыртыу темпын һиҙелерлек рәүештә көсәйттеләр.

«Оскон» колхозы һуңғы ике көндә 2500 төп, «Коминтерн» — 6000 төп һәм «Ағиҙел» колхозы — 2500 төп ағас ултыртҡылар. Шулай уҡ «Ағиҙел» колхозының члендәре ағас питомнигы булдырыу буйынса практик эшкә башланылар.

—☆—

### Ағас ултыртыу эше киң йәйелдерелде

**Стәрлебаш.** Районда ағас ултыртыу эштәре киң йәйелдерелде. Район лесничествоһы был эш менән етәкселек итеү өсөн колхоздарға күп кенә специалистар ебәрҙе.

«Алға», «За родину» һәм Ғафури исемендәге колхоздар ағас ултыртыу эштәрен тамамланылар ҙа инде, был ес колхозда 70 мең төп ағас ултыртылды.

Район лесничествоһы быйыл яҙ үҙ көсө менән колхоздарҙа 80 гектар урман полосаһын тәзәртәсәк һәм 15 гектар ағас ултыртасаҡ.

**БАШҠОРТ АССР-ы КОЛХОЗДАРЫНДА АҒАС УЛТЫРТЫУ БАРЫШЫ ТУРАҺЫНДА СВОДКА**

**(1949 йылдың беренсе майына, проценттарҙа)**

| | | | |
|---|---|---|---|
| Өбйәлил | 50 | Әлшәй | 1 |
| Дүртйылы | 20 | Кушнаренко | 0,5 |
| Баймаҡ | 19,7 | Федоровка | 0,5 |
| Зыянчура | 17,5 | Архангел | — |
| Илеш | 15 | Аскын | — |
| Сакмағош | 14,3 | Бәкәлы | — |
| Благовар | 12,5 | Балтач | — |
| Бүҙәк | 11,6 | Байҡыбаш | — |
| Воскресен | 10,7 | Бәләбәй | — |
| Йомағужа | 10 | Бишбүләк | — |
| Абзан | 10 | Бөрө | — |
| Шишмә | 6 | Дәүләкән | — |
| Борай | 6 | Йәрмәкәй | — |
| Туймазы | 6 | Иглин | — |
| Бөҙәүә | 5 | Калтасы | — |
| Өфө | 4 | Каршҙел | — |
| Ғафури | 3,5 | Кыйғы | — |
| Шаран | 3,3 | Краснокам | — |
| Хәйбулла | 3,3 | Мәкәр | — |
| Ҡандра | 3 | Матрай | — |
| Благовещен | 2,9 | Мәсетле | — |
| Ауырғазы | 2,8 | Мишкә | — |
| Уҡалы | 2 | Миәкә | — |
| Стәрлебаш | 2 | Нуриман | — |
| Мәләүез | 1,8 | Покровка | — |
| Көйөргәҙе | 1,7 | Салауат | — |
| Ҡырмыҫҡалы | 1,5 | Стәрлетамаҡ | — |
| Күтәрсен | 1 | Яңаүл | — |

# Яңы заем

Совет Хөкүмәте яңы заем — СССР халыҡ хуҙалығын алға бағдарлау һәм үҫтереүҙең Дүртенсе государство заемы сығарыу тураһында ҡарар ҡабул итте.

СССР-ҙың государство заемдары эске накоплениеләрҙең бик ҙур сығанағы булып тороуҙар. Ул накоплениелар социалистик накоплениеләрҙең башҡа төүҙәтле сығанаҡтары менән бергә ҡушылған хәлдә үҫә барыусы халыҡ хуҙалығының бөтә талантарын һәм совет государствоһының социал-культура сараларына тота торған бик ҙур расходтарын көрәкле аҡса ресурстары менән тәьмин итәләр.

Беҙҙең государство заемдары шулай уҡ СССР халыҡ хуҙалығын алға бағдарлы һәм үҫтереүҙең һуғышҡан һуңғы сталинсе биш йыллығының бейек эштәрен финанс менән тәьмин итеүҙең дә мөһим сығанағы булалар.

Бейек Ватан һуғышы йылдарында государство заемдары бик ҙур һәм хәтерҙәр хәрби хуҙалыҡты алып барыу өсөн, һуғыш арҡаһында киҫкен сыҡҡан бик ҙур расходтарҙы финанс менән тәьмин итеү тороу өсөн көрәкле средстволарҙы тупланыуҙың ин мөһим сығанаҡтарынан береһе булдылар.

Государство заемдары шулай уҡ СССР халыҡ хуҙалығын алға бағдарлы һәм үҫтереүҙең һуғышҡан һуңғы сталинсе биш йыллығының бейек эштәрен финанс менән тәьмин итеүҙең дә мөһим сығанағы булалар.

Һуғыштан һуңғы государство заемдарының средстволары хәлаларҙы һәм хуҙалҙарҙы алға бағдарлауға, дошман тарафынан емерелгән предприятиеларҙе, совхоздарҙы, колхоздарҙы һәм МТС-тарҙы алға бағдарлауға совет индустрияһының яңы гиганттарын төҙөүгә, халыҡтың кай-күрешен һәм культураһын күтәреүгә, Совет государствоһының оборонаһын артабан нығытыуға юнәлтелделәр.

Һуғыштан һуңғы осорҙа беҙҙең государство заемдары бюджетҡа 77 миллиард һумдан артығыраҡ аҡса йәлеп иттеләр.

Һуғыштан һуңғы государство заемдарының средстволары халыҡ хуҙалығын алға бағдарлауҙы һәм үҫтереүҙең ватыҡлы биш йыллығының тарихи ҡарарҙарын тормошҡа ашырыуҙы тәьмин иттеләр. Был средстволар беҙҙең илдең алдынғы, төүҙәтле, бойондороҡһоҙ индустриаль державаға әйләнеүенә булышлыҡ иттеләр, социалистик обществоо төҙөргә һәм социализмдан аҫрынлап коммунизмға күсә башларға әрҙәм иттеләр.

Бейек Ватан һуғышы йылдарында государство заемдары бик ҙур һәм хәтерҙәр хәрби хуҙалыҡты алып барыу өсөн, һуғыш арҡаһында киҫкен сыҡҡан бик ҙур расходтарҙы финанс менән тәьмин итеү тороу өсөн көрәкле средстволарҙы тупланыуҙың ин мөһим сығанаҡтарынан булдылар.

Беҙҙең государство заемдары шулай уҡ СССР халыҡ хуҙалығын алға бағдарлауҙы һәм үҫтереүҙең һуғышҡан һуңғы сталинсе биш йыллығының бейек эштәрен финанс менән тәьмин итеүҙең дә мөһим сығанағы булдылар.

Һуғыштан һуңғы государство заемдарының средстволары халыҡ хуҙалығын алға бағдарлауға, дошман тарафынан емерелгән предприятиеларҙе, совхоздарҙы, колхоздарҙы һәм МТС-тарҙы алға бағдарлауға совет индустрияһының яңы гиганттарын төҙөүгә, халыҡтың кай-күрешен һәм культураһын күтәреүгә, Совет государствоһының оборонаһын артабан нығытыуға юнәлтелделәр.

Һуғыштан һуңғы осорҙа беҙҙең государство заемдары бюджетҡа 77 миллиард һумдан артығыраҡ аҡса йәлеп иттеләр.

Һуғыштан һуңғы государство заемдарының средстволары халыҡ хуҙалығын алға бағдарлауҙы һәм үҫтереүҙең ватыҡлы биш йыллығының төп бурыстарын беренсе — беренсе ноябрҙә ҡуйған СССР промышленность предприятиеһен төҙөүҙе һәм алға бағдарлауҙы һәм һуғыштан һуңғы биш йыллығының төп бурыстарынан береһен

## Өс линиялы рус винтовкаһы

1890 йылда Россияла магазинле винтовкаларға конкурс һынауҙары үҙгарыла.

Конкурста ике системалы винтовка ҡатнаша. Уның береһе ҡоралдар ихтисасы капитан Сергей Иванович Мосин тарафынан, икенсеһе Бельгия фирмаһы Наган тарафынан эшләнгән була. Конкурс рус армияһын ҡоралландырыу өсен ҡайһы винтовканы ҡабул итергә тигән мәсьәләне хәл итергә тейеш була.

Нормаль һынауҙан тыш винтовкаларҙы һынау үҙгарыла. Винтовкаларҙан атып ҡарау алдынан уларҙы юрамал тупанға батырып, ҡом һибеп, һыуға мансып алып, ҡыҙҙырып һәм төрлөсә һүтҡалап ҡарайҙар. С. И. Мосин тарафынан уйлап сығарылған винтовка бөтә һынауҙарҙы уҙып, Наган эшләгән системалағы винтовкаға ҡарағанда яҡшыраҡ булып табыла.

1891 йылда Мосинден 3 линиялы винтовкаһы рус армияһын ҡоралландырыу өсен ҡабул ителә. Был винтовканың төҙәлеше яғынан ябай булыуы, һәм яҡшы атыуы өсен һалдаттар Мосин эшләгән винтовканы яратып бер тауыштан яҡшы, тип ҡаршы алалар.

Һуңынан Мосин винтовкаһына ҡайһы бер үҙгәрештәр индерелә. Ин һуңғы үҙгәреш 1930 йылда индерелә. Шуға ҡарамаҫтан, уның төп принцибы һәм идеаһы бөгөнгө көнгә тиклем һаҡланып ҡалә.

Өс линиялы рус винтовкаһы 1905 йылдағы япондарға ҡаршы һуғыштан башлап, шулай уҡ башҡа булған һуғыштарҙа ла һәм үҙҙе беренсе Бөтә Донъя империалистик һуғышында, гражҙандар һуғыштары ваҡытында ла үҙен һынатманы. Германия фашистарына ҡаршы булған Бөйөк Ватан һуғышында һәм 1945 йылдағы япон империалистарына ҡаршы булған һуғышта ла зур дан алып бөгөнгө көндә лә совет армияһын ҡоралландырыуҙа беренсе урынды тота.

1949 йылдың 5 майында бөйөк рус конструкторы Сергей Иванович Мосиндең тыуғанына 100 йыл тулды. Бөгөн бөз совет граждандары һәм Совет Армияһының генералдары, офицерҙары, сержанттары һәм һалдаттары уны зурлап иҫкә алабыҙ.

Һүрәттә: рус винтовкаһының конструкторы С. И. Мосин.

(ТАСС фотохроникаһы).

# МТС һәм колхоздар араһындағы договорҙы тейәл үтәү—колхоз хужалығын нығытыуҙың залогы

Һуғыштан һуңғы сталинсе биш йыллыҡтың дүртенсе йылында республикабыҙҙың ауыл хужалығы алдында игенселек культураһын, урожайлылығын күтәреү, тәбиғәттә үҙгәртеү сараларын үткәреү, малсылыҡты артабан алға сәбәреү һәм колхоздарҙың общественный байлыҡтарын арттырыуға булышлыҡ итә торған ярҙамсы хужалыҡ тармаҡтарын һәр яҡлап үҫтереү буйынса зур бурыстар торалар. Ауыл хужалығын алыҫҡа баҫтырыу һәм үҫтереүҙең 1949 йыл өсен государство планында был бурыстар конкрет рәүештә күрһәтелгәндәр. Хөкүмәтебеҙ тарафынан раҫланған былтыр пландар инде күптән үк райондарға, МТС-тарға һәм колхоздарға ебәрелде.

1949 йылда ауыл хужалығы алдында торған бурыстарҙың сығып, республикабыҙҙың колхоздары йәлләк производство планларын, керем-сығым сметаларын, шулай уҡ бригадалар, звенолар һәм фермалар өсен производство заданиеларын төҙәүгә серьез рәүештә ҡараныллар. Планларҙы төҙәүҙә колхоздарҙың экономик ҡеүәтен күтәреүгә өлгәтелгән бөтә мөмкинлектәр иҫкә алынды.

Ләкин республикала производство планларын үҙләштәнәрлек төҙөлгән колхоздар әҙ күп кенә. Ҡайһы бер райондарҙа район Совете исполкомдары, ауыл хужалығы специалистәре тарафынан өтерлек тиклем ярҙам күрһәтелмәй һөҙөмтәһендә производство пландарын төҙәүҙә тупаҫ хаталарға юл ҡуйылыуы. Сәсеү әйәнәһе баҫыуҙарында сәсеүлектәрҙе дөрөҫ урынлаштырыуҙы һаҡланмаған, бригадалар һәм звенолар өсен урожай алыу планы тупраҡ һәм башҡа шарттарға ҡарап билдәләнмәгән. Баҫыу эштәрен планлаштырыуҙа ҡайһы бер ер участкалары әйәһеҙлекҡә ташланған, эш көрткәре дөрөҫ билдәләнмәгән. Шулай уҡ агротехник сараларға иғтибар итмәү фактылары ла бар.

Краснокам районы «Красный Октябрь» колхозында 4 баҫыуҫылыҡ бригадаһы бар. Уларҙың барыһы өсен дә урожай алыу планы бейҙәйҙең һәр гектарынан 12,5-әр, һалонан—13,5-әр һәм тарынан 9,5-әр центнер күләмендә тип-тигеҙ билдәләнгән. Шул уҡ ваҡытта колхоздың сәсеүлек ерҙәре бригадаларға беркетелеп бөтөрөлмәгән. Благовещен районы «Бельский» колхозында быйыл яҙ 652 гектар ер һөрөлөргә тейеш. Колхоздың производство планы буйынса шунын 24 гектары аттар менән, ә 570 гектары МТС тракторҙары менән һөрәсәк. Ә планда билдәләнгән 58 гектар ерҙән инсек һөрөлөүҙе билдәле түгел. Мәсетле районының «Ильенсе», «Коминтерн», Калинин, Чапаев, Карл Маркс исемендәге колхоздарында иртә культураларҙы сәсеүҙе 7—8 көндә үткәреүгә мөмкинлектәр булыуға ҡарамастан, ул 20 көндән дә ҙурағыраҡ срокҡа билдәләнгән.

Производство планларын төҙәүҙәге юғарыла күрһәтелгән хаталар юғары урожай алыу өсен ныҡлы хәстәрлектән булмауы тураһында һөйләйҙәр. Был хаталар ашығыс төҙәтелмәһәләр, һис шикһеҙ, улар был колхоздарҙа ауыл хужалығын алға ебәреүгә, уларҙың общественный байлыҡтарын үҫтереүгә ҡамасаулыҡ яһаясаҡтар.

Күпселек колхоздарҙа общественный малсылыҡты үҫтереү буйынса производство пландарында малдар һаны планын колхоздың үҙендә йәш малдар үҫтереү, контрактация һәм һатып алыу иҫәбенә тултырыу саралары билдәләнмәгән. Шулай уҡ малдарҙың продуктивлеген күтәреү, мал азыҡтары әҙерләү буйынса ла планлар формаль рәүештә төҙөлгәндәр.

Ҡайһы бер колхоздарҙың бригадалары, звенолары һәм фермаларында айырым эштәр өсен хеҙмәт кәндәре һалыу ҡарағанға артыҡ билдәләнгән. Иглин районының «Коминтерн», «Родина», Ворошилов һәм Киров исемендәге колхоздарында баҫыуҫылыҡ, малсылыҡ һәм башҡа хужалыҡ тармаҡтары буйынса план заданиеларын үтәүгә хеҙмәт кәндәре һалыуҙары билдәләнгән, секта, төп эштәр буйынса түбәнәйтелгән хеҙмәт нормаһы һәм юғарылатылған тулай нормаһы алынған. Таутөмән ауыл Совете, Ворошилов исемендәге колхоза тырмасыға кенәнә тағылмалы ике тырма менән бер әҙәм 3 гектар туңға һөрелгән ерҙе тырматыу нормаһы бирелгән һәм уның өсен 1,5 хеҙмәт кене яҙыу билдәләнгән. Ә СССР Министрҙәр Советенең 1948 йыл 19 апрель ҡарары быңдай эш өсен кәндә 4—5—6 гектар майҙанды тырматыуҙы һәм уға 1,5 хеҙмәт кене түләүҙе билдәләй. Был колхозда сәскес менән сәсеү, культивациялау һәм ашлыҡты урып-йыйнау эштәрендә лә ошондай хәлдәр ҡабатлана. Шул уҡ хәлде фермалар эшендә лә осратып була. Шулай итеп колхозда бөтә эштәр буйынса юғары түләүле эштән сығарыуҙың түбәнәйтелгән нормаларын ҡулланыу һөҙөмтәһендә 5.000-дән артыҡ хеҙмәт кенән артыҡ тотолоуға билдәләнгән. Быңдай хәлдәр райондың башҡа колхоздарында ла бар. «Коминтерн» колхозында культура хеҙмәтләндереү өсен 1.600, ә административ хеҙмәтләндереү өсен 1.200 хеҙмәт кене артыҡ билдәләнгән.

Агротехник талаптарға иғтибар итмәү фактылары ла бар. Район Совете исполкомдарының юл ҡуйыуҙары аркаһында МТС-тар менән колхоздар араһында төҙөлгән договорҙарҙа яҙғы баҫыу эштәренең срокларын һаҡлау мәсьәләһенә иғтибар бирелмәгән. Әлшәй районы Аксен МТС-ы Папанин исемендәге колхозда 100 гектар майҙанға яҙғы сәсеү үткәреү әле 18 көнгә билдәләнгән. «Восход» колхозында уҙым тырматыу 5 көнгә, ә 30 гектар сүҙәмде һөрөү 23 көнгә планлаштырылған. Өфө районы Моторный МТС-ы ла быңдай бозоуҙарға юл ҡуйған. Дмитриевка МТС-ының колхоздар менән төҙөлгән договорында ағас ултыртыу буйынса эштәр ҡаралмаған.

Колхоздарҙың производство планларында һәм МТС-тарҙың колхоздар менән төҙөлгән договорҙарында юғарыла күрһәтелгән тупаҫ бозоуҙар әле булһа төҙәтелеп бөтөрөлмәгәндәр әле. Быңдай бозоуҙарҙың үҙ ваҡытында төҙәтелмәүе район Совете исполкомдарының һәм район ауыл хужалығы булектәренең был мөһим эшкә серьез рәүештә ҡарамауҙарын күрһәтә. Улар производство пландарын һәм договорҙарҙы ентекле рәүештә тикшермәгәндәр, бәлки формаль рәүештә раҫлағандар. Колхоз производствоһын планлаштырыу, хеҙмәтте ойоштороу эшенә иғтибарһыҙлыҡ, ул — ауыл хужалығын артабан күтәреү буйынса государство заданиеларенең үтәлеүенә ҡамасаулыҡ яһай.

Партиябыҙ һәм хөкүмәтебеҙ колхоз производствоһын яҡшы итеп планлаштырыуҙа һәр ваҡыт ярҙам күрһәтә. СССР Министрҙәр Совете 1948 йылдың февралендә колхоз өсен производство планының яңы өлгө формаһын, шулай уҡ бригадалар, звенолар һәм малсылыҡ фермалары өсен йыллыҡ производство заданиеларе формаһын раҫланы. Был формаға күсеү колхоздың производство планын бөтә хужалыҡ тармаҡтарын һәм бөтә мөмкинлектәрҙе нығ уйлап планлаштырыуҙы талап итә. Ул колхоздарҙың бөтә йыллыҡ эштәрен уңышлы үтәп сығыуҙы тәьмин итәсәк.

Хәҙер бөтә урындарҙа ла колхоздарҙың производство пландарын һәм МТС-тарҙың колхоздар менән төҙөлгән договорҙарын ҡарап сығырға, ебәрелгән хаталарҙы йыллап төҙәтергә кәрәк. Производство заданиеларенең бригадаларға, звеноларға һәм малсылыҡ фермаларына еткереләүенә өлгәшергә кәрәк. Партия, совет ойошмалары, ауыл хужалығы органдары һәм специалистар колхоз производствоһын дөрөҫ планлаштырыу эшенә нығ иғтибар итергә тейештәр.

МТС-тарҙың колхоздар менән төҙөлгән договорҙарының да дөрөҫ төҙөлөүенә һәм тейәл үтәлеүенә өлгәшергә кәрәк. Договорҙарҙы бозоуға һәм хаталарға һис юл ҡуйылырға тейеш түгел. СССР Министрҙәр Совете «МТС-тар һәм колхоздар араһында договорҙарҙы дөрөҫ төҙөлөүҙе, йәки бозоуҙарҙы үҙ-ара йәшереп ҡалыуға ғәйепле кешеләр, государственный һәм колхоздарҙы алдау, уларға зыян яһау итеп ҡаралып, яуапҡа тартыласаҡ» тип күрһәтте. Был күрһәтмәне МТС һәм колхоз етәкселәре бер ваҡытта ла оноторға тейеш түгелдәр.

Колхоз производствоһын планлаштырыуҙағы һәм МТС-тар менән колхоздар ара договорҙарҙағы етешһеҙлектәрҙе тамам бөтөрөп, уларҙың үтәлеүҙәрен ойоштороуға кәрәк. «Планды төҙөү—планлаштырыуҙың башланғыҫы» тиһә ул. Ысын планлы етәкселәк планды төҙөгәндән һуң, планды тормошҡа ашырыуҙың барышында төҙәтмәләрҙе һәм тейәлләүҙе индереп, уны урында һынағандан һуң ғына йәйелдереләләр. Иптәш Сталин. Иптәш Сталинден был күрһәтмәһен колхоз производство планларын яңынан ҡарап сығыуҙа иғтибар үҙәгенә тороргә тейеш.

Колхоз производствоһының дөрөҫ планлаштырылыуын һәм МТС менән колхоз араһында договорҙың дөрөҫ төҙөлөүен тәьмин итеп һәм уларҙың тейәл үтәлеүенә өлгәшеп, беҙ республикабыҙ ауыл хужалығында 1949 йылғы государство планының яҡшы үтәлеүенә өлгәшергә тейештәбеҙ.

**И. Захаров,**

СССР Хөкүмәте эргәһендә колхоздар эше буйынса Советтең Башҡорт АССР-ындағы вәкиле.

СОВЕТ ТӨҘӨЛӨШӨ

# Ауыл Советтәренең ойоштороу-өтәкселек ролдәрен күтәрергә

Башҡорт АССР-ы Верховный Советы сессияһының Советтәрҙең ойоштороу-массовый эштәрен яҡшыртыу саралары тураһындағы, 1948 йылдың 15 июль ҡарарында: «Район Советтәрен һәм уларҙың Башҡарма комитеттарын ауыл Советтәренең эшенә етәкселек итеүҙе тамырынан үҙ яҡшыртырға һәм уларҙың колхоздар, ауылда хужалыҡ һәм культура учреждениеларе эшенә етәкселек ролдәрен көсәйтергә... мәжбүр итергә» тип әйтелә.

Хеҙмәтсәндәр депутаттарының Өфө район Совете башҡарма комитеты Башҡорт АССР-ы Верховный Советынең был ҡарарын практик тормошҡа ашырыуҙа зур ғына уңыштарға өлгөшә. Башта был ҡарар район Советтәренең сессияһында ҡаралып, ауыл Советтәренең етәкселек ролдәрен күтәреү тураһында практик саралар билдәләнде. Һуңынан, район Советенең депутаттары ауыл Советтәренә барып уларҙың ойоштороу-массовый эштәрен тейешле юлға һалыу буйынса практик ярҙам күрһәттеләр. Район Советенең байтаҡ ғына депутаттары ауыл Советтәре председателдәре булып эшләйҙәр. Улар үҙҙәре эшләгән Советтарҙа ойоштороу-массовый һәм етәкселек эштәрен өлгөлө итеп ҡорорға социалистик йәкләмә алдылар.

Район Совете башҡарма комитеты үҙе сығарған ҡарарҙың үтәлешен даими контролгә алды, исполком ултырышында ауыл Советтәре председателдәренең информацияларын тыңланды. Һөҙөмтәлә районҙың күпселек ауыл Советтәренең ойоштороу һәм етәкселек ролдәре байтаҡ көсәйтелде.

Район Советенең депутаты — Ҡомло күл ауыл Советенең председателе иптәш Вәлиәхмәтова Биби колхоз, хужалыҡ һәм культура эштәре менән яҡындан етәкселек итә. Уның етәкселеге һәм практик ярҙамы арҡаһында «Берҙәм» колхозы яҙғы баҫыу эшенә тулы әҙерлек менән, ойошҡан рәүештә тотто. Был ауыл Совете әлеге тупланы буйынса ла районда алдынғылар сафында бара. Иптәш Вәлиәхмәтова ауыл Советенең сессияларын регуляр рәүештә үткәрә, даими комиссияларҙың эшенә практик ярҙам күрһәтә, улар тарафынан индерелгән тәҡдимдәр үҙ ваҡытында совет улытырыштарында ҡаралып, практик саралар билдәләнә, йәки сессия ҡарамағына индерелә. Депутаттарға эш бүленеп бирелә, иптәш Вәлиәхмәтова депутаттарға тапшырылған эштәрҙең үтәлешен контролгә алыу менән бергә, уларға тегә йәки был мәсьәләне уңышлы хәл итеүҙә практик ярҙам күрһәтә. Булгаков, Шапша һәм байтаҡ ғына башҡа ауыл Советтәре лә үҙҙәренең ойоштороу-массовый эштәрен ошо төрлө буйынса алып баралар.

Мәҫәлән, Булгаков ауыл Совете районда ин зур ауыл Советтәренән һанала, уның территорияһында бөтәһе 4 колхоз. Ауыл Совете председателе — район Совете депутаты иптәш Мельникова Варвара Федоровна колхоздарҙың үҙ-ара ярышын ойоштороу менән генә сикләнмәй, ул ярыштың үтәлешен даими рәүештә тикшереп бара. Ярышта алдынғы колхоздың түҙәл эш тәжрибәһен башҡа колхоздарға уңышлы рәүештә күсерә. Ул, яҙғы баҫыу эштәрена тотоҡ алдынан колхоздарҙың социалистик ярыш шарттарын үтәү буйынса үҙара тикшереүҙәрен ойоштороо. Тикшереү һөҙөмтәһендә Ворошилов, Буденный һәм Молотов исемендәге колхоздарҙың яҙғы сәсеүгә тулыһынса һәм яҡшы сифатлы әҙер булыуҙары асыҡланды. Ә «Большевик» колхозының сәсеү орлоҡтары, бигерәк тә күп йыллыҡ үлән орлоҡтары етешмәүе беленде.

Ауыл Советенә «Большевик» колхозының эшен яҡшыртыу буйынса практик ярҙам күрһәтергә кәрәк ине. Иптәш Мельникова Цоруна исемендәге совхоз етәкселәренә барып һөйләште, колхозға практик ярҙам күрһәтеүҙең кәрәклеген аңлатып бирҙе. Совхоз етәкселәре колхозға ҡайһы бер ярҙам күрһәтергә кәрәк икәнлеген аңланылар һәм сортлы картуф орлоғо, 2 центнер люцерна, 5 центнер костер орлоғо бирҙәр һәм трактор менән ярҙам итергә булдылар. Ауыл Советенең етәкселеге һәм практик ярҙамы арҡаһында «Большевик» колхозы ла, ауыл Советена ҡараған башҡа колхоздар кеүек, яҙғы сәсеү эшен тулы әҙерлек менән ойошҡан рәүештә тотто.

«Маяҡ» колхозы артта ҡалған артелдәрҙең береһе ине. Колхозсылар араһында хеҙмәт дисциплинаһы түбәнәйгәйне. 1947 йылда был колхоздың члендәре үҙҙәренә көйөнсөлө итеп ҡарамай, йыйылыштарында район Совете депутаты иптәш Ф. К. Савенкоһы председатель итеп һайланылар. Иптәш Савенко колхоздың экономикаһын күтәреү өлкәһендә зур инициатива менән эшләп китте. Колхоз 1948 йылда сәсеү планын арттырып үтәне, колхозсылар үҙ-ара ярышын яңғыҙ ауыл урожай үҙтереп алдылар. Хөкүмәткә инеш тапшырыу планын байтаҡ арттырып үтәп, сәсеүгә өтерлек тиклем орлоҡ тупланғандан һуң хеҙмәт көндәренә ауыл ғына доход булеп алдылар. Атмалағы йылда улар тағы ла ауылдаҡ урожай үҙтереп алыу маҡсатында яҙғы сәсеүҙе агротехник сараларҙа яҡшы сифатлы һәм ҡыҫҡа срокта тамамлауға социалистик йәкләмә алып ойошҡан рәүештә баҫыу эштәрен башланылар. Хәҙер был колхозда яҙғы баҫыу эштәре айырыуса уңышлы бара.

Ауыл Советтәре һәм депутаттарҙың намыҫлы эшләүҙәре тураһында уйлай мисалдар күп. Ләкин быңда бөтә ауыл Советтәре лә үҙҙәренең ойоштороусылыҡ ролдәрен аңлап өткәргәнләр тип әйтеп булмай әле. Сөнки ҡайһы бер ауыл Советтәренең етәкселеге һәм практик ярҙамы өтерлек тиклем булмауы арҡаһында ҡайһы бер колхоздар яҙғы сәсеүгә әҙерлекһеҙ тоттолар. Мәҫәлә, Березовский ауыл Советена ҡараған «Смычка» колхозын, Оссоргин ауыл Советена ҡараған «Коммунар» колхозын алырға була. Айырыуса өйтәкәндә «Коммунар» колхозының 116 центнер сәсеү орлоғо етешмәй.

Район Совете башҡарма комитеты айырым ауыл Советтәренең ойоштороу-өтәкселек ролдәрен күтәреү менән генә сикләнергә тейеш түгел. Киреһенсә, бөтә ауыл Советенең дә эштәрен тейешенсә кимәлгә күтәреү өсен алдынғы ауыл Советтәренең уңышлы эш тәжрибәләрен артта ҡалыусы ауыл Советтәренә ҡыйыу рәүештә күсерергә һәм яҙғы сәсеү эштәрен уңышлы башҡарыу өсен уларға практик ярҙам күрһәтергә тейештәр.

**И. Нигмәтуллин.**

---

(Аҙағы. Башы 2-се биттә).

кратияһы пролетариат диктатураһының формаларынан береһе булып тора, тигән ныҡлытаға килтерә.

Пропагандист, халыҡ демократияһы илдәрендә башында коммунистар торған эшселәр синыфы етәкселек ролде уйнай, һәм был илдәрҙә берҙәм эшселәр партиялары төҙөү эшселәр синыфының етәкселек ролен тағы ла күберәк юғарылатты, тип айырыуса билдәләп китә.

Ул, халыҡ демократияһы илдәренең социализм юлынан уңышлы рәүештә алға барыуҙарының төп шарты Советтар Союзының тыуғандарса ярҙамынан һәм булышлығынан тора, тип аңлата һәм СССР-ҙың халыҡ демократияһы илдәренә күрһәткән бик зур ярҙамының мисалдарын килтерә (был илдәрҙе промышленность өсен оборудование, машиналар, сырье менән тәьмин итеү, тип хоҡуҡтарҙа сауҙа килешеүҙәре төҙөү, Болгариянан репарациялар алыуҙан баш тартыу, Венгриянан һәм Румыниянан алынасаҡ репарацияларҙы яртылаш кәметеү һ. б.).

Унан һуң пропагандист һуғыш азағында Англия һәм Америка гәскәрҙәре барып ингән илдәрҙә — Грецияла, Көнбайыш Европа илдәрендә хәҙер нисәр булып ятканын һәм Америка империалистарынең «Маршалл планы» ярҙамы менән Европа государстволарының бөйөндороҡһоҙлоғон инсек итеп аяҡ астына һалып тапағанлыҡтарын күрһәтә.

Беҙҙең матбуғат-әйҙәҫә Европаның маршаллаштырылған илдәрендә экономик хәлдең байтаҡ насарланыуы тураһында һөйләүсе күп һанда материалдар баҫып сығарыла. Был мисалдарҙы файҙаланырға һәм был илдәрҙең «Маршалл планына» бүйөндороҡлоуы һөҙөмтәһендә предприятиеларҙең ябылыуы, эшһеҙлектең үҫеүе, хеҙмәтсән массаларҙың тормош кимәле тәшөүе тураһында тыңлаусыларға өтерлек итеп һөйләп бирергә кәрәк.

Унан ары империализмға һәм реакцияға ҡаршы демократияның уңыштары күренә. Европаның ҡайһы бер компартияларының ваҡытлы пролетариат диктатураһының формаларынан береһе булып тора, тигән ныҡлытаға килтерә.

Пропагандист, халыҡ демократияһы илдәрендә башында коммунистар торған эшселәр синыфы етәкселек ролде уйнай, һәм был илдәрҙә берҙәм эшселәр партиялары төҙөү эшселәр синыфының етәкселек ролен тағы ла күберәк юғарылатты, тип айырыуса билдәләп китә.

Ул, халыҡ демократияһы илдәренең социализм юлынан уңышлы рәүештә алға барыуҙарының төп шарты Советтар Союзының тыуғандарса ярҙамынан һәм булышлығынан тора, тип аңлата һәм СССР-ҙың халыҡ демократияһы илдәренә күрһәткән бик зур ярҙамының мисалдарын килтерә (был илдәрҙе промышленность өсен оборудование, машиналар, сырье менән тәьмин итеү, тип хоҡуҡтарҙа сауҙа килешеүҙәре төҙөү, Болгариянан репарациялар алыуҙан баш тартыу, Венгриянан һәм Румыниянан алынасаҡ репарацияларҙы яртылаш кәметеү һ. б.).

Унан һуң пропагандист һуғыш азағында Англия һәм Америка гәскәрҙәре барып ингән илдәрҙә — Грецияла, Көнбайыш Европа илдәрендә хәҙер нисәр булып ятканын һәм Америка империалистарынең «Маршалл планы» ярҙамы менән Европа государстволарының бөйөндороҡһоҙлоғон инсек итеп аяҡ астына һалып тапағанлыҡтарын күрһәтә.

Беҙҙең матбуғат-әйҙәҫә Европаның маршаллаштырылған илдәрендә экономик хәлдең байтаҡ насарланыуы тураһында һөйләүсе күп һанда материалдар баҫып сығарыла. Был мисалдарҙы файҙаланырға һәм был илдәрҙең «Маршалл планына» бүйөндороҡлоуы һөҙөмтәһендә предприятиеларҙең ябылыуы, эшһеҙлектең үҫеүе, хеҙмәтсән массаларҙың тормош кимәле тәшөүе тураһында тыңлаусыларға өтерлек итеп һөйләп бирергә кәрәк. Пропагандист, шулай уҡ коммунистар партиялар Информбюроһының 1948 йылда Румынияла булған конференцияһенең компартияларҙы нығытыу өсөн бик зур әһәмиәтен, унда Югославияла Титоның бурйуаз-милләтселек клигаһының хыянатсылығының фаш ителеүен аңлатып бирә.

Пропагандист тарафынан һөйләнәсәктәрҙең артабанғы булеге инсенсе бөтә донъя һуғышынан һуң Кенсығыштың колонияларында һәм бәйләнмәгән илдәрҙә милли-азатлыҡ хәрәкәтенең үҫеүҙе күтәрелешенә арнала. Заманыбыҙҙың политик карта булдырырға һәм уның милли-азатлыҡ хәрәкәте көсле йәйелдерелгән илдәрҙе күрһәтергә кәрәк. Политик мәктәп етәкселә шушы менән бергә Китай халҡының еңеүҙәренә айырыуса иғтибар бирә.

* * *

Өсенсе занятие ныҡлы демократик тыңлаусыҡ өсөн көрәштә СССР-ҙың етәкселек ролен аңлатырға тейеш.

Пропагандист һөйләй башлаған саҡтында, фашизмды тар-мар итеүҙә хәл иткес роль уйнаған һәм үҙенең бейек азат итеү миссияһын үтәгән Советтар Союзы һуғыштан һуң халыҡтарҙың тыңлаусыҡ һәм азатлығы өсөн көрәштең авангардында бара, тип күрһәтә. Ул тыңлаусыларға азатлыҡ һөйәүсе халыҡтарҙың инҡлаб тормош төҙөргә ынтылғанлығын аңлатыу бирә, иптәш Сталин тарафынан Бөйөк Октябрь социалистик революцияһының 27 йыллығы тураһындағы докладында һөйләп бирелгән программа — совет иленең ныҡлы тыңлаусыҡ программаһы тураһында һөйләй.

Шунан һуң етәксе, демократик тыңлаусыҡ Англия һәм АҠШ империалистарынә өмөтләнмәй, улар халыҡтарға үҙәренең экономик һәм политик хакимлеген көсләп тағырға тырышалар, тип аңлатып, Шуға күрә һуғыш тамамланғандан һуң халыҡ-ара эрелала бер-береһенә ҡаршы-ҡаршы ике лагерҙең көрәше йәйелеп китте. Пропагандист һуғыштан һуңғы донъяны төрөү тураһындағы мәсьәләлә бер-береһенә ҡаршы булған ике линияның көрәшен күрһәтә. Ул Болгария, Румыния, Венгрия һәм башҡа илдәр менән яраштыу договорҙарын әҙерләүҙең инсек барғанлығын һөйләп бирә. СССР араһында был илдәр өсөн эшләнгән яраштыу договорҙары хәрби һөжүмдән зарар күргән государстволарҙың интерестәрен иҫәпкә алыу менән бер үк ваҡытта әҙерләнгән илдәрҙең демократик юл менән үҫеүҙәрен дә тәьмин итәләр.

Пропагандист СССР-ҙың Германияға һәм Японияға ҡарата политикаһы — был илдәрҙе ҡоралһыҙландырыуға һәм демократиялаштырыуға, Потсдам конференцияһы ҡарарҙарын тулыһынса тормошҡа ашырыуға юнәлтелгән политикаһы тураһында һөйләй һәм был мәсьәләләрҙә АҠШ-тың һәм Англияның империалистик политикаһын күрһәтә.

Тыңлаусыларға Берләшкән Милләттәр Ойошмаһының алдында инҙәй маҡсаттар торғанлығын, уның инсек ҡоролғанлығын һөйләргә, айырым алғанда, Инициалик Советында бейек державаларҙың бер фекерәлек ҡағизәһенең тыңлаусыҡ эше өсөн серьез әһәмиәтен аңлатырға кәрәк.

Пропагандист СССР-ҙың Берләшкән Милләттәр Ойошмаһында халыҡтарҙың инициселеге һәм бөйөндороҡһоҙлоғо өсөн көрәшеүен күҙәлдереүсе күп кенә мисалдар килтерә. Ул совет делегацияһының атом энергияһын хәрби маҡсатта өтештереүҙе һәм файҙаланыуҙы тыйыу тураһындағы, һуғыш пропагандаһын тыйыу тураһындағы тәҡдимдәренә айырыуса туҡтала. Ағымдағы йыллың февралендә Советтар Союзы Инициселек Советында ҡоралланыуҙы ҡыҫҡартыу һәм атом ҡоралын тыйыу тураһында яңы тәҡдимдәр индерҙе. Пропагандистҡа был мәсьәлә буйынса газеталарҙағы материалдарҙы файҙаланырға һәм совет делегацияһының тәҡдимдәре ингезендә Советтар Союзының тыңлаусыҡ һәм инициселек өсөн алып барған көрәшенең бөтә эҙмә-эҙлегең күрһәтергә кәрәк.

Икенсе бөтә донъя һуғышынан һуң халыҡтарҙың тыңлаусыҡлығы һәм бәйләнмәгәнлеге өсөн СССР-ҙың көрәше, йәшәүенсе бөйөк кәндәренән уҡ, беҙҙең государство тарафынан эҙмә-эҙ рәүештә тормошҡа ашырылып килгән тыңлаусыҡ һөйәүсе, азатлыҡ политикаһының логик дауамы булып тора. Пропагандист СССР-ҙың тыңлаусыҡлығы яҡлап үткәрә торған тышҡы политикаһын конкрет мисалдар менән һүрәтләп күрһәтә. Ул иптәш Сталинден, Совет хөкүмәте СССР менән АҠШ араһында Тыңлаусыҡ Пактына ҡул ҡуйыу тураһындағы мәсьәләне ҡарарға әҙер булыуын, тигән һүҙҙәрен хәтергә төшөрә.

Пропагандист шул уҡ ваҡытта, СССР-ҙың тыңлаусыҡлығы нығытыуға юнәлтелгән политикаһы АҠШ менән Англияның ныҡышмалы ҡаршылығына осрай, тип аңлата.

Политик мәктәп етәкселә тыңлаусыларға, империалистар Советтар Союзына ҡаршы алып барған көрәштәренә шпионажды, диверсияларҙы кин ҡулланыуҙар, тип хәтерләтә үтә. Шуға күрә ушулыҡты юғарылатыу, хәрби һәм государство серен бик ныҡ һаҡлау, Тыуған илебеҙҙең хәрби-экономик ҡеүәтен нығытыу бөтә совет кешеләренең мөкәтәс бурысы булып тора.

Артабанғы занятиела брошюраның «Советтар Союзының ныҡлы демократик тыңлаусыҡлығын көрәше» тигән булеге буйынса беседа үткәрелә. Политик мәктәп етәкселә шушы менән бергә тыңлаусыларҙың халыҡ-ара мөнәсәбәттәрҙән алынған конкрет мисалдар ингезендә ныҡлы демократик тыңлаусыҡлығын һәм инициселек өсөн көрәштә СССР-ҙың авангардлыҡ ролен күрһәтеүҙәренә өлгәтергә тырышырға тейеш.

Беседаға тыңлаусылар СССР-ҙың тышҡы политикаһының тыңлаусыҡ һөйәүсе булыуын һәм АҠШ менән Англияның империалистик өсөн алып барған көрәшенең бөтә эҙмә-эҙлеген күрһәтергә кәрәк.

* * *

Был тема буйынса занятиеларға әҙерләнгән саҡта пропагандист түбәндәге хеҙмәттәрҙе өйрәнергә тейеш:

И. В. Сталин. «Бейек Октябрь социалистик революцияһының 27 йыллығы» («Советтар Союзының Бейек Ватан һуғышы тураһында», 165—168-се биттәр).

СССР Союзы Ҡоралды Көстәре Министры И. В. Сталинден 1946 йыл 1 май приказы.

И. В. Сталинден Гарольд Стассен менән беседаһының эҙмәһе («Правда», 8 май 1947 йыл).

И. В. Сталинден Финляндия хөкүмәт делегацияһы хеҙмәтенә уткәрелгән тәшке аш мәжлесендә 1948 йылдың 7 апрелендә һөйләгән телмәре («Правда», 13 апрель 1948 йыл).

«Правда» хәбәрсеһенең һорауҙарына иптәш Сталинден яуаптары («Правда», 29 октябрь 1948 йыл).

Кингсбери Смиттен һорауҙарына иптәш Сталинден яуаптары («Правда», 31 ғинуар 1949 йыл).

Компартиялар Информацион бюроһының Югославиялағы компартияның хәле тураһындағы резолюцияһы («Правда», 29 июнь 1948 йыл).

СССР Сит ил Эштәре Министерствоһының Төньяҡ-Атлантик пакт тураһында белдереүе («Правда», 29 ғинуар 1949 йыл).

В. М. Молотов, Бейек Октябрь Социалистик революцияһының 31 йыллығы.

А. А. Ждановтың ҡайһы бер компартиялар вәкилдәренән 1947 йыл сентябрҙә Польшала булған конференцияһында халыҡ-ара хәл тураһында доклады һәм халыҡ-ара хәл тураһындағы мәсьәлә буйынса конференцияның декларацияһы.

**В. Корионов.**

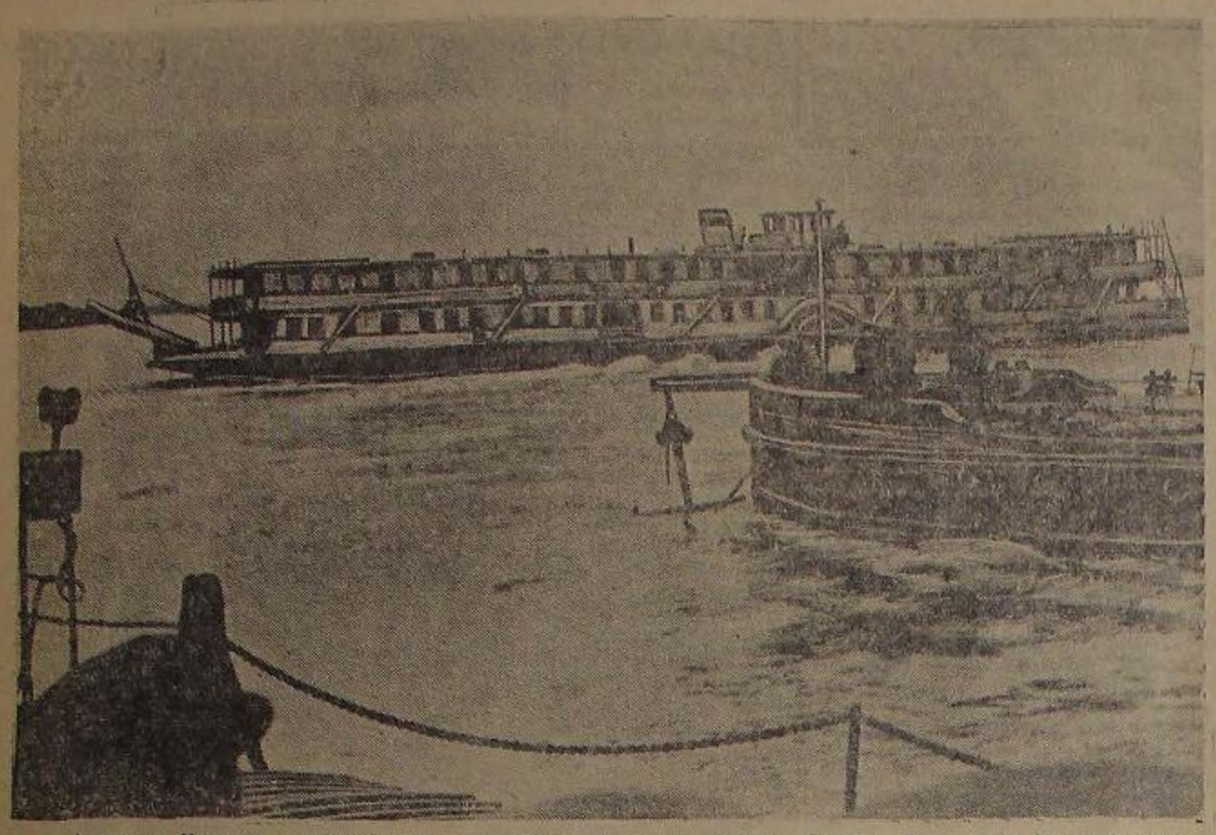

Александр Матросов исемендәге пассажир пароходы 4 майҙа Өфөнән Ҡазанға юлға сыҡты. Ағымдағы навигацияла был беренсе рейс.

Һүрәттә: А. Матросов исемендәге пароход Ағизелдә. М. Әхмәтьянов фотоһы.

*ВРАЧ КӘҢӘШТӘРЕ*

# Грипп һәм уға ҡаршы нисек көрәштергә

Грипп — йоғошло ауырыуҙарҙың береһе. Ул халыҡ араһында ҡапыл ғына башланып, бик ҡыҫҡа ваҡыт эсендә тарала һәм айырым ҡалаларҙа, ауылдарҙа, кеше йәшәй торған башҡа урындарҙа 4—6 аҙнаға тиклем һуҙыла.

Грипп ауырыуы таралып, киң халыҡ массалары уның менән йоғошланып сирләгәндә гриппто эпидемия тиҙәр, ә бөтә ер шарын солғап алған осорон пандимия тип атайҙар.

Һуңғы тапҡыр пандимия беренсе империалистик һуғыш аҙағында 1918—1920 йылдарҙа булып, бөтә ер йөҙөн тирлек солғап алды. Был ваҡытта уның менән 500 миллионлап кеше ауырыны һәм 20 миллион кеше гриптан осложнение (өҫтәгәү) алыу аркаһында үлде. Шундай зур һәләкәттәргә килтермәһен өсөн был ҡурҡыныслы ауырыуға ҡаршы төрлө профилактик сараларҙы ҙур ваҡытында үткәрергә кәрәк.

Грипп бигерәк тә яҙ һәм көҙ көндәрендә таралыусан була. Көн ваҡыттарҙа грипп ауырыуын тиккә генә һалҡын тейеү менән бутап, уны дауалауға тейешле иғтибар бирмәйҙәр. Грипп үҙенең төрлө осложненнеләр биреүе менән, мәҫәлән, ҡушә шешеү, ҡолаҡ һыҙлау һәм башҡа ауырыуҙарға илтеүе менән айырыуса ҡурҡыныслы.

Грипп кешелә көтмәгәндә, ҡапыл ғына башлана. Ауырыу кеше менән бергә булғандан һуң 2—3 сәғәттән алып икс көнгә тиклем ваҡыт эсендә таза кеше грипп менән йоғошланып, ауырып китә. Был осорҙа ешмаҡ, аяҡ-ҡулдар, бил һәм бөтә тән һыҙлай, температура 38-39 градуска, хатта 40 градуҫҡа тиклем дә күтәрелә, ҡайһы береүҙәрҙә температура булмай ҙа. Ауырыу үҙенә һалҡын тигән тип иҫәпләй һәм йөрөүен дауам иттерә.

Гриптың тышҡы билдәләре булып ҡоро юткереү, соскереү, морон тығылыу күҙҙәр ҡыҙарыу һәм йәш ағыу тора. Кеше баш ауыртыуға һәм дөйөм хәлһеҙлеккә сыҙай алмайынса, ятырға мәжбүр була.

Бер нисә көндән һуң температура түбәнәйә, баш ауыртыу һәм аяҡ-ҡулдар һыҙлау, бағыла. Шуға алданып, хәле булмауға ҡарамаҫтан, ауырыу йөрөй башлай, ә ҡайһы береүҙәр гриптте тик аяҡ өҫтөн генә үткәрергә «тырышалар». Бындай ваҡығаларҙа ауырыуҙар ҡайтанан урынға ятырға мәжбүр булалар һәм бик серьез осложненнеләр киҫерәләр. Тамаҡ өлкәһендә булған микробтар үпкәгә, ҡолаҡҡа йәки башҡа органдарға үтеп, кешенең сәләмәтлегенә ҙур зарар килтерәләр. Осложненнеләр айҙар буйынса һуҙылып, ауырыуҙы күп ваҡытҡа нормаль тормештан һәм хеҙмәттән айыралар.

Соләмәт кеше үҙендә хәлһеҙлек һиҙелеү менән үк врачҡа күренергә һәм уның кәңәштәрен үтәргә бурыслы. Грипп менән ауырыусы больницала йәки врач рөхсәте буйынса өйҙә дауаланыр, төҙәлеп еткәс кенә йөрөй башларға, эшкә сығырға тейеш. Ә был сир менән ауырыусы балалар мәктәпкә, балалар бағсаһына, йәҙләүҙәргә йөрөүҙән, йорттағы башҡа балалар менән уйнап йөрөүҙән тыйылырға тейештәр.

Өй шарттарында грипп менән ауырыусыны айырым бүлмәлә, ә бындай мөмкинлек булмағанда айырым урында ятҡырырға һәм шаршау менән ышыҡларға кәрәк. Ауырыу әҙәләр балаларын имеҙгәндә ауыҙ һәм моронды яулыҡ менән йәки марля менән ябырға тейештәр. Былай эшләмәгәндә әсәнең тыныҫ, соскереүе һәм юткереүе аркаһында баланың гриппы менән йоғошланыуы мөмкин.

Грипп менән сирләүсенең аш һауытҡарын айырым тоторға, унан ҡалған нәмәләрҙе ашамаҫҡа көнәш өтелә. Ауырыуҙың кейемдәрен, ҡулъяулыҡ һәм тәҫтымалын хлорлы эзбе йәки хлорамин һыуына һалып (бер аш ҡашығы бер бизәрә һыуға), бер нисә сәғәт тоткандан һуң ғына йыуырға кәрәк. Хлорлы эзбе бөтә әпкәларҙә ла һатыла.

Гриптең йоғошло һәм тиҙ таралыусан ҡаты ауырыу икәнлеген һис тә хәтерҙән сығарырға ярамай. Әгәр ҙә грипп менән ауырыусы берәү кинога, театрға йәки халыҡ йыйналған башҡа урынға барып бер нисә сәғәт көнә торһа ла, ул соскергән һәм һөйләшкән ерҙала уның ҡына түгел, ә йөҙләп кешегә грипп йоҡтора ала. Шуның өсөн ҙә яҙ һәм көҙ айҙарында, предприятие, учреждениеларҙа, мәктәп, кино-театр, вокзал, торлаҡтар, столовойҙар һәм халыҡ йыйнала торған башҡа общественный урындарҙа көнәнә 2—3 тапҡыр хлорлы һыу бөркөргә, тығыҙлы урындарҙы еүеш сепрәк менән һөртөргә, иҙәндәрҙе йыуырға, форточкаларҙы асып, бүлмәләрҙе елләтергә кәрәк. Столовой, ресторан шикелле урындарҙа һауыт-һабаларҙы ҡайнатырға һәм, өҫтәл, утлыргыстарҙы хлорлы һыу менән йыуырға кәрәк.

Тик юғарыла күрһәтелгән сараларҙы хеҙмәтсәндәребеҙ араһында киң рәүештә үткәрелгән ваҡытта ғына грипп менән ауырыу ҡурҡынысынан ҡотолорға мөмкин.

**М. Сәнәева,**
БАССР-ҙың атҡаҙанған врачы.

# Ишембайҙы радиолаштырыу яҡшыртылырға тейеш

Совет йылдарында ғына тыуып үҫкән Ишембай ҡалаһында хәҙер күп меңләған халыҡ йәшәй. Бында тирмәләрҙә вышкалар меңләрсә тонна нефть сығаралар, ҙур нефть эшкәртеү заводы эшләй, электростанция, механик мастерскойҙар, ремонт мастерскойҙары бар. Мәктәптәр, больницалар, клубтар эшләйҙәр. Ләкин был ҡалала радио әле бик нык артта ҡалған. Бында нефтселәр профсоюзы Өлкә Комитеты ҡарамағындағы радиоузел 1857 точкаға радио тарата ла, был һан ярҙан аҙ, ә сифат яғынан насар. Күпселек точкаларҙа ишетелеү бик насар. Бының сәбәбе радио линияһы хужалығының насар хәлдә булыуында тора. Үҙелдың 100 километрҙан артыҡ озонлокта булған линияһының 60 километры бөгөн үк капиталь ремонт талап итә, сыбыктарын өр яңынан алмаштырырға кәрәк. Шуға күрә был хәлдә ҡаланың ситенә табан яңы провод һуҙырға мөмкин түгел. Ә бит Ишембай ҡалаһы тирәһендәге күп кенә промартелдәр, эшсе поселкалар радионыҡ ултыралар. Мәҫәлән, ҡаланан 3—4 километрҙа булған Тирмән-Ыллға, Өс-Кайын, Кузьминовка һәм башҡа промартелдәрҙе, тимер юл станцияһы участкаһында, башҡа күп кенә эшсе поселкаларында радио бөтөнләй юҡ. Районда радиотауарҙарға һорау күп булһа ла, сауҙа ойошмаларының береһе лә радиотауарҙар килтереү менән шөғөлләнмәйҙәр. Ишембай магазиндарендә бер төрлө радиотауар ҙа күрмәйһең.

Радиолаштырыу эштәрен яҡшыртыу айлығы уңайы менән Ишембай ҡала Советы башҡарма комитеты ҡарамағындағы Ишембайҙы радиолаштырыу эшен кеҫәйтеү буйынса конкрет ҡарар ҡабул итте. Был ҡарар буйынса хәҙергә ваҡытта радиолаштырылмаған күп кенә промартелдәр, эшсе поселкалары радиолаштырылырға, Ишембай ҡалаһының үҙендә радио селтәренең тораһо яҡшыртылырға тейеш. Ләкин быныһ өсөн Ишембай ҡалаһына радио үткереү өсөн кәрәкле булған материалдар менән, бигерәк тә тимер сыбыктар, изолятор, розетка, крюктар бирелә ярҙам итергә кәрәк. Сауҙа ойошмалары радиотауарҙар һатырға тейештәр.

Ишембайҙа радио селтәренең насар тороуының тағы бер сәбәбе булып радиоузелдың связь Министерствоһы органдары ҡарамағында булмауы тора. Бында радиоузел нефтселәр профсоюзы комитеты ҡарамағында булғанлыҡтан, ул дөйөм государство радио селтәренә инмай, э ведомство радиоузелы һанала. Шулай булғас, кәрәкле материалдар менән дә планлы рәүештә тәьмин ителмәй. Үкенескә ҡаршы, был үзелды ошо көнгә тиклем связь Министерствоһы органдары үҙҙәре ҡарамағына алмағандар.

**М. Бикбулат.**

## Завод радио үзелында

Өфө паровоздар ремонтлау заводының радио үзелында радио тапшырыуҙар регуляр рәүештә ойошторола. Завод микрофоны аша концерттар бирелә. Радио тапшырыуҙарҙа завод йәштәре актив ҡатнашалар.

Микрофонда шулай уҡ фонин һәм политик темаларға докладтар һәм лекциялар уҡылалар.

**М. Левитин.**

# *Сит илдәрҙән телеграммалар*

## Грецияла һуғыш хәрәкәттәре

### Грек король ғәскәрҙәренең юғалтыуҙары

БУХАРИСТ, 3 май, (ТАСС). Азат Греция радиостанцияһының белдереүенә ҡарағанда, ошо йылдың 1 апрелендә Демократик армия частәре тарафынан башланған Граммостағы операциялар ваҡытында грек король ғәскәрҙәре 12.848 кешене юғалтҡан, шул иҫәптән 1.200 кешене пленға төшкән. Ошо йылдың тәүге дүрт айында монархо-фашистәрҙең юғалтыуҙары 30.500 кеше тәшкил итә, шул иҫәптән пленға ҡалыуҫылары 2.540 кеше.

Демократик армияның уныштырыу өҫтәй радиостанцияһы, шуның менән дә дәлилләнә: быңда Демократик армия частәре король командованиеһының планларын өҙҙеләр, король командованиеһы үҙенең бөтә булған көстәрен һәм хатта һуңғы наборҙағы резервтарҙы Граммоска ташларға мәжбүр була.

## Генерал Клейҙең отставкаға сығыуы

ВАШИНГТОН, 3 май, (ТАСС). Ак Йорт, президент Трумэн Америка хөкүмәте менән Европалағы хәрби округтың баш командующие һәм Германиялағы Америка оккупация зонаһының хәрби губернаторы генерал Клейҙең отставкаға сығыуын ҡабул итеүен белдерҙе.

## Ассошиэйтед Пресс агентствоһының белдереүе

НЬЮ-ЙОРК, 4 май, (ТАСС). АҠШ вәкиле түбәндәге белдереүҙе яһаған:

Дүрт держава вәкилдәре Берлиндәге ваҡығалар айҡанлы килеп тыуған бөтә проблемаларҙы тикшерҙеләр. Бөтә мөһим принциналь мәсьәләләр буйынса килешеүгә өлгәшелде. Ҡайһы бер мәсьәләләрҙең ситекле яҡтары әле һаман ҡарала, ләкин асыҡтан-асыҡ әйтергә мөмкин — Германияға индерелгән һәм был һөйләшеүҙәрҙең темаһы булып хеҙмәт иткән бөтә сикләүҙәрҙе үҙ-ара бөтәреү тураһында килешеүгә өлгәшелде. Бер аҙ ваҡыт үткәндән һуң сит ил эштәре министрҙәре Советенең сессияһы буласаҡ. Сит ил эштәре министрҙәре Совете Германияға ҡағыла торған мәсьәләләрҙе, һәм Берлиндәге хәлдәр айҡанлы килеп тыуған проблемаларҙы, шулай уҡ Берлиндәге валюта мәсьәләләрен ҡараясаҡ. Дүрт вәкил ваҡыт мәсьәләләрҙе лә ҡыҫҡа ваҡыт эсендә хәл итә алырҙар тип ышаналар. Әгәр ҙә был ситекле мәсьәләләр тиҙ арала хәл ителмәһәләр, ул ваҡытта иртәге Ырымбур ваҡыты менән 12 сәғәттә йыйылдағы ла бер уҡ ваҡытта ошо ағзалар килешеүҙәр тураһында коммюникация менән ителгә тигән нейәт бар. Әгәр ҙә хәл ителмәгән ситекле мәсьәләләрҙе артабан тикшереү ҡәрәк булыр сығыу ул ваҡытта бынан тикшереү ниҡ ителә кәңәрҙә, бәлки иртәге уҡ үткәрелә.

Ассошиэйтед Пресс агентствоһы ғәҙәттә, Берлиндәге сиклауҙарҙе бөтөрөү кәнә 12 май, ә сит ил эштәре министрҙәре Советенең сессияһы сәтләүе кәнә — 23 май булыуы ихтимал, тип өҫтәй.

# *Ҡыҫҡа хәбәрҙәр*

Лондонда беренсе май демонстрацияһында ҡатнашҡан 22 кеше 2 майҙа Лондондың ҡала суды алдына баҫҡы. Улар полиция менән бәрелешеү ваҡытында ҡулға алынғайнылар. Уларҙан бишһе кешегә бәрҙән алып биш фунт стерлингҡа тиклем штраф һалынды. Ә ҡалғандары күләһе аҙнаға тиклем ҡулға алындылар.

(ТАСС).

* * *

Гамбургта (Англияның Германиялағы оккупация зонаһы) фашизм ҡорбандарына һалынған һәйкәл социал-демократик сәнәттың бойороғо буйынса урынынан алып ташланған. Ошо айҡанлы, гитлеризм ваҡытында эҙәрләнеүсе кешеләрҙең ойошмаһы протест белдергән.

(ТАСС).

* * *

Буэнос-Айрес полицияһы 31 ойошмаһы бинаһына, шул иҫәптән газета бинаһына йоҙаҡ һалды. Полицияның был хәрәкәте «Аргентинаның славяндар союзы» менән бәйләнешле булған бөтә группаларҙы таратыу тураһында Аргентина хөкүмәтенең ҡарары түгел икән ителә. Аргентина хөкүмәте «Аргентиналағы славяндар союзын» ситтәге ойошма тип ҡарай. (ТАСС).

* * *

Франко Испанияһы Американың экспорт-импорт банкыһынан заем алыу тураһында һөйләшеүҙәр башланы. Ике бер ителә ҡарағанда, заемдың күләмы 200 миллион доллар тәшкил итә.

(ТАСС).

## „Америка ғалимдәре федерацияһы“ советенең резолюцияһы

ВАШИНГТОН, 3 май, (ТАСС). «Америка ғалимдәре федерацияһының» ситтәге совете Орегон колледженың химия профессоры Спитцерҙе эшенән сығарыуға протест резолюцияһы ҡабул итте. Профессор Спитцер техник журналда Лысенконың хеҙмәттәре тураһында хат ингән ителә ҡәнә һәм унда совет ғалименең теоритик положенниеларын юҡҡа сығармағаны» өсөн эшенән сығарылған. Резолюция Спитцерҙе эшенән сығарыусы колледж президенты Стрэндты бик нык ғәйепләй.

Яуаплы редактор
F. F. ҒАФАРОВ.

## Һаҡлыҡ кассаларына отошло вкладтар

### БЕЛЕШМӘ ТАБЛИЦА

Отоштоң 13-сө тиражы. Тираж 1948 йылдың 17 апрелендә Өфө ҡалаһы Киров районында уйнатыла. Отошто Башҡорт АССР-ының бөтә һаҡлыҡ кассаларында отошло вкладтар буйынса түбәндәге счет номерҙәренә сыҡтылар:

| Счет номерҙәре | вкладтың ҙурлаҡ сумманы отош күләме процентарҙа |
|---|---|
| 032 | 50 проц. |
| 056 | 50 проц. |
| 112 | 50 проц. |
| 152 | 50 проц. |
| 161 | 50 проц. |
| 216 | 50 проц. |
| 269 | 50 проц. |
| 310 | 50 проц. |
| 353 | 100 проц. |
| 386 | 50 проц. |
| 432 | 50 проц. |
| 441 | 50 проц. |
| 499 | 50 проц. |
| 532 | 50 проц. |
| 568 | 50 проц. |
| 632 | 50 проц. |
| 654 | 50 проц. |
| 696 | 50 проц. |
| 721 | 50 проц. |
| 775 | 200 проц. |
| 821 | 50 проц. |
| 849 | 50 проц. |
| 886 | 100 проц. |
| 929 | 50 проц. |
| 993 | 50 проц. |

Счет номерҙәре 1000-дән ашыу булған һаҡлыҡ кассаларында икенсе номерҙәр лә шул уҡ номерҙәр өтәлә йәки А—1032, А—2032, А—3032 һәм башҡалар.

Тираж комиссияһы председателе — **Ахунов.**

Тираж комиссияһы председателенең урынбаҫары — **Бәдретдинов.**

Госкредиткә һәм һаҡлыҡ эштәре буйынса комиссияһы председателе — **Шапелев.**

# Батыр хеҙмәт кешеһе

Был колхоз правлениеһенең ғәҙәттән тыш, ашығыс рәүештә йыйналған ултырышы ине. Бынан бер ай элек кенә колхоз председателе итеп һайланған коммунист Ярмөхәмәт Мөхәмәтьяров өҫтәл артында баҫып торған килеш, ултырыштә ҡатнашыусыларға колхоз малдарын ҡышлатыу менән эштең тревогалы торошо тураһында һөйләй.

— Колхоздың элекке правление составы бөҙөк малдарыбыҙҙы ҡышлатыр сығымдарлыҡ азыҡ әҙерләүҙе ҡайғыртмаған. Бесән әҙерләүҙең йыллыҡ планы яртылаш ҡына үтәлгән. Быйыл һалам менән дә ап-ансат түгел. Бигерәк тә МТФ малдарын аҫырап сығырыуы ауырға киләсәк. Интәлтәр, көнаш бигерәк: инсек итеп малдарыбыҙҙы юғалтыуһыҙ ҡышлатып сығарайыҡ.

Правление ағзаларе, колхоз активтаре председателдең был һорауына аҡыллы кәңәштәр биреп сығыштар яһау менән, үҙ хужалыктарынан бесән бүлеү менән яуап бирергә булдылар. Колхоз председателе Мөхәмәтьяров өлкән төҙөү эргәһендә ултырған таза ҡауҙале, утлер ҡарашлы бер ҡәүгә мөрәжәғәт итеп:

— Интәй Алтынов, инсең үйлай? — тине.

Бүлмәләгеләр барыһы ла иғтибар менән ошо кешегә ҡараныла. Мортаза Алтынов йәш кеше түгел инде. Ошаҡ йылдар үҙенең ҡаралыуын һаҡларға тырышҡан сәс өҫтөнә сал өйрә башлаған. Таза ҡауҙа ҡуҙғалышында ғүмерлеген юғалтырға теләмәгән, дөрөҫ хәрәкәт итеүсәнлек һиҙелә. Хеҙмәт һөйөүсән ҡараштә был кешенең үҙенә хас бер ҡыйыулык күренеп тора.

— Мин, ағай-эне, шуны әйтер инем: мал үҙебеҙҙеке, был малды, үрсетеү өсөн беҙ бик күп көс һалдыҡ. Әгәр ҙә уны юғалтыуға юл ҡуйһаҡ хөкүмәт беҙгә рәхмәт әйтмәҫ. Мин йылҡы малы өсөн ҡурҡмайым. Унда аҙыҡ та етерлек, малдарҙың көрлөгө лә яҡшы. Ә МТФ менән... Минеңсә, бында эш бик насар, насар ғына ла түгел ҡурҡыныс. Хәлде тиҙәтер өсөн был эштә ышаныслырак кеше ҡулына бирергә кәрәк...

Әйе, колхозда ундай кешеләр етерлек.

Ултырыш бер тауыштан әлекке ферма мөдире Хәсәнов Мәжитте эшенән алырға, уның урынына икенсе кешене һайлап ҡуйырға, тип ҡарар сығарҙы. Эш ферма мөдирен һайлауға килеп терәлгәс, ултырыш торон уйға ҡалды. Һәр кемдең аныңда ошонлай ауыр шарттарҙа колхоздың ярты байлығын тәшкил иткән малсылык тауар фермаһына кемде хужа итеп ҡуйырға мөмкин һуң, тигән уй торҙо. Ауыр тынлыкты бозоп Мортаза Алтынов һүҙ алды.

— Күрәм, беҙ бик уйға ҡалдыҡ. Үҙем өсөн түгел, беҙҙең дөйөм малыбыҙ, колхозыбыҙ өсөн ошо ферма эшенә тотонор инем мин. Ышанһағыҙ өсөн борсолмағыҙ, мин уның ситһеҙ дә, күҙ уңында тотормон уны. — Был һүҙҙәр ултырыштың әлекке тауышлы, күңелле тормошона алып ҡайтты. Бүлмәләгеләр барыһы ла Мортаза Алтыновтың теләгенә ышанып риза булдылар.

Ярым емерек хәленә килтереп еткерелгән ферманы бик ҡыҫҡа ваҡыт эсендә ҡышҡа әҙерләүе Алтыновка еңелгә тура килмәне. Уға был көндәрҙә ең һыҙғаның үҙенә лә, ярҙамсыларына ла ныҡ ҡына эшләргә тура килде. Өс-дүрт йыл буйынса асыҡ ултырған һарай баштары тиҙ арала һалам менән ябылдылар. Иәш малдар өсөн айырым, ауырыу малдар өсөн үҙенә башҡа, торлаҡтар барлыҡҡа килтерелделәр. Ғөмүмән, ҡар тәшкәнгә тиклем ферма эш көн-төн ҡайнап ҡына торҙо. Төн өҙөклөк мал азыҡтары етешмәүҙә булғанға күрә, Алтынов булған азыҡты экономлы тотоноуға айырыуса ныҡ иғтибар бирҙе. Ул малдарға иртәле-кисле азыҡ таратыу эшен үҙ ҡулына алды. Сөнки, ферманың бесәне, һәм башҡа азыҡтары ысынлап та бик аҙ ине. Бына ошо азыҡ менән меңгә яҡын малды ҡышлатып сығараһың бар ине әле. Һыйыр һауыусылар, быҙау, һарыҡ ҡараусылар мал азыҡтарын экономлы тотоноу өсөн социалистик ярышҡа сыҡтылар. Алтынов беренсе нәүбәттә учет һәм контроль эшен ныҡлы юлға һалып ебәрҙе. Общественный малға булған төрөн мөхәббәт, уға ферманы аныҡа баҫтырыу юлында осраған ауырлыҡтарҙы еңеп сығырға ярҙам итте. Уның ферма малдары нормаль көрлөктә, юғалтыуһыҙ ҡышланып сыҡтылар.

Яҙғы елдәр менән кин дала өҫтөндә ҡыш көрәшкән көндәрҙә Мортаза Алтыновҡа радио мәңге онотолмаҫлыҡ шатлыклы хәбәр алып килде. Республиканың 30 йыллығы айҡанлы уны, «Өргөн» колхозының элекке йылҡысылык фермаһы мөдирен, Хөкүмәтебеҙ Ленин ордене менән наградлаған. Был ҙур орден менән уны колхоздың йылҡысылык фермаһын ошо ҡыҫҡа ғына ваҡыт эсендә уңышлы рәүештә аяҡҡа баҫтыра алғанлығы өсөн, йылҡылар үрсетеү планын йылдан-йылға арттырып үтәп килеүгә прецкөллеге өсөн наградланылар. Үҙған йыл унын йылҡысылык фермаһы 39 бейәнән 39 ҡолон алып үҙгәрҙе. Быйыл инде колхозда тағы ла 48 ҡолон алыныр үҙгәрәсәк.

Колхоздың йылҡысылык фермаһы ауылдан алты километр алыҫлыҡта, район үҙәгенә алып бара торған оло юл буйында ултыра. Алтыновтың даны районның бөтә малсылык работниктарына билдәле. Шуға күрә, унын фермаһын ҡарап өсөн, унын эш тәжрибәһен ейрәнер өсөн был фермаға көн кешеләр киләләр. Алтынов бының менән тәрән горурлана, үҙенең бик бай эш тәжрибәһе менән дуҫтарса уртаҡлаша. Бында йәш колондар өсөн, быуаз бейәләр өсөн һәр ҡайһыһына айырым торлаҡ төҙөлгән. Йәш колондар торасаҡ урындарҙа күркәм таҙалыҡ, тулы тыныслыҡ һаҡлана. Был торлаҡтар барыһы ла Алтыновтың үҙ көсө менән, ныҡышмалы хеҙмәте менән барлыҡҡа килтерелгәндәр. Был торлаҡ ошо арала райондың бер-бер токомсолоҡ фермаһына әйләндереләсәк. Ошо уңай менән колхоз правлениеһенда митингы үткәрелде. Был март айында ғына буда торған ҡояшлы көндәрҙең күңелле иртәһе ине.

Ошо ауылда тыуып, ошо ауылда үҫкән, Октябрь революцияһына тиклем тормоштоң ауырлыҡтарын бик күп татыған, ауылда коллектив тормош булдырыу эшенә лә байтаҡ көсөн һалған Мортаза Алтынов трибуна эргәһендә баҫып тора. Ул һөйләргә теләй, ләкин тиҙ генә яҙылып һөйләп китә алмай.

— Ҡыуанысымдан... егеттәр... Эх, ниндәй аҡыллы ул беҙҙең хөкүмәтебеҙ... Мине лә, ябай бер ат ҡараусыны ла иҫәпкә алырға онотмаған. Шулай инәштәр, еңеү үҙенән үҙе килмәй икән ул. Уны бына ошолай ҡул көсөндө, күкерәк көсөндө һалып килтерәһең икән ул. Бында сер итеп һаҡларлыҡ бер нәмә лә юҡ. Еңер өсөн ең һыҙғаның эшләргә генә кәрәк. Һеҙ үҙегеҙ белһегеҙ, минең өсөн көн дә, төн дә бер булды. Мин үҙем эшләгән осорҙа бер генә колондоң да һолаҡ булыуына юл ҡуйманым. Бөтә сер, үҙ эшенә ихлас күңеленде һалып тырышыуға бәйләнгән. Минең йылҡыларым һәр йыл һайын көр сыҡтылар, һау-таза булдылар. Ни өсөн? Сөнки мин пренмәнем. Колхоз малын үҙ малым кеүек итеп ҡараным. Ана шул сәбәп ғына эште эш итеп була ул, егеттәр.

Был митингынан һуң бер-нисә көндәр үткәс Мортаза Алтынов яланға сыҡты. Яланда ҡарҙар иреп бөтөп бара, колхоздың йылҡы көтөүе ҡарҙан таҙарынын ҡалған һоро ер өҫтөнән үлән йолҡа ине.

— Ә хәҙер инде мине бына кемдәр көтә. Беҙгә күберәк аттар кәрәк. Колхозыбыҙҙың элекке йылҡысылык даны быйыл кире ҡайтарылырға тейеш. Шунһыҙ мин үҙемә тыныслык та, дәртемде баҫырлык башҡа лайыҡлы эш тә таба алмамын ахырыһы, — тине. Уның күҙҙәрендә үлән йолоҡҡан йылҡыларға һөйекло балаһына ҡараған әсә ҡарашының мөхәббәт уттары балҡып яна. Ә уның көсло ҡулдары намыҫлы эшкә һыуһаҡандай алға һуҙылғандар. Мортаза Алтыновты ошо хәленда әкиәттәрҙә була торған батырға оҡшатырға мөмкин ине. Ә ул ысынлап та бөгөнгө көндең батыр хеҙмәт кешеһе.

**М. Хәйбәров.**

Редакцияның адресы: Өфө ҡалаһы, Карл Маркс урамы, 25. Телефон номерҙәре: яуаплы редактор урынбаҫары — 2-83-87, секретариат һәм совет төҙәлеше бүлеге — 2-80-49, партия тормошо һәм пропаганда бүлектәре — 2-78-48, информация бүлеге — 2-72-26, ауыл хужалығы һәм промышленность бүлектәре — 2-86-29, хеҙмәтсәндәр хаттары, культура һәм тормош бүлектәре — 2-90-22.

Д 01942 Өлкә газета-журналдар типографияһы. Тираж 25000.

*Бөтә илдәрҙең пролетарҙәре, берләшегеҙ!*

# КЫЗЫЛ БАШКОРТОСТАН

ВКП(б)-ның БАШКОРТОСТАН ӨЛКӘ ҺӘМ ӨФӨ КАЛА КОМИТЕТТӘРЕ, БАШКОРТ АССР-ы ВЕРХОВНЫЙ СОВЕТЕ ҺӘМ ХЕҘМӘТСӘНДӘР ДЕПУТАТТАРЫНЫҢ ӨФӨ КАЛА СОВЕТЕ ОРГАНЫ.

30-сы ЙЫЛ СЫҒА

1949 йыл
№ 89 (8189)
7
МАЙ
шәмбе

хаҡы 20 тин

БӨГӨНГӨ НОМЕРҘӘ

СССР Финанс Министерствоһының белдереүе. (1-се бит).
МТС-тарҙың өлгөлө эшләүе—яҙғы сәсеүҙең агротехник сроктә үткәрелеүен хәл итә. (1-се бит).
Мәскәүҙә большевистик матбуғат көнө. (1-се бит).
Партия тормошо. Р. Әхмәдиев. — Дәүләкән районы коммунистәре юғары урожай өсөн көрәшта. (2-се бит).
Агитаторҙың ҡатмарлы һүҙе. (2-се бит).
Йәш малдарҙы һаклап үҫтереү—мөһим эш. (2-се бит).
С. Маулютов. Приют МТС-ының комсомолец-йәштәрҙән төҙөлгән сифат бригадаһы. (2-се бит).
Халҡты радио менән хеҙмәтләндереүҙең сифатын юғары күтәрәйек! (3-сө бит).
Л. Ғәдилов. — Социалистик фән һәм культура байрамы. (3-сө бит).
А. Пузин. — Радио көнө. (3-сө бит).
Фәрит Мәхмүтйәнов. — Г. Х. Ишуков. — Беҙҙең телеграмма. (3-сө бит).
Специалист кәңәштәре. В. Ғирфанов. —Һабан ашлыҡтарын яҡшы эшкәртелгән тупраҡҡа сәсергә (4-сө бит).
Ғ. Әхмәтшин. — «Өҫәби Башкортостан». (4-сө бит).
И. Макаров. — Башҡортостан мәктәптәренә педагогик кадрҙар әҙерләүҙе көсәйтәйек. (4-сө бит).
Башҡорт АССР-ы прокуратураһында. (4-сө бит).
Сит илдәрҙән телеграммалар. (4-сө бит).

## Трактористәрҙең смена нормаһын арттырып һәм юғары сифатлы итеп үтәүҙәренә өлгәшергә

Республикабыҙҙың колхоз һәм совхоз баҫыуҙарында сәсеү эше фронты киң колас йәйҙе. Хәҙер мул урожай түтереү өсөн ныҡлы фундамент һалыныр, һәр бер звенола юғары урожай үҫтереп алыуҙың ҙурмышы хәл ителә.

Быйылғы яҙғы сәсеү майҙанының күпселек өлөшө МТС-тар көсө менән эшкәртелергә тейешле. Һәр бер тракторға һәм һәр бер трактористҡа билдәле күләмдә сезон һәм смена нормалары раҫланды. МТС-тарҙың коллективтәре колхоздар менән договорҙар төҙөнеләр, ауыл хужалығы эштәрен тиҙ юғары сифатлы итеп үтәргә социалистик йөкләмә алдылар. Быға шул нигеҙҙә күпселек МТС-тар яҙғы сәсеү эштәрен ҡыҫҡа срокта, юғары агротехник кимәлдә һәм тиҙ көндә тамамлау өсөн ныҡ ыңғыҙ белдерәләр.

Ләкин республикабыҙҙа барлыҡ тракторбригадалары ла, шулай уҡ бөтә трактористар ҙа үҙҙәренә бирелгән түтелек һәм смена заданиеларын түтәл һәм арттырып үтәү өсөн ысын күңелдән көрәшмәйҙәр әле. Төрлө сәбәптәргә һылтанаһылар, хеҙмәт дисциплинаһы түбән, тракторҙарҙың туҡтауһыҙ эшләүен ойоштормайҙар. Заправка аһараңда, смена алышыңғанда туҡтап тороуға, хәммәтле ваҡыты бушҡа үҙғарыуға юл ҡуялар.

МТС-тәкселәре, участка агрономдары һәм механиктәре, ауыл Советтәре исполкомдары, МТС һәм колхоз партия ойошмалары трактор бригадалары эше менән, трактористәрҙең эшмәкәрлеге һәм уларҙың түтелек һәм смена заданиеларын үтәүҙәре менән ҡыҙыҡһынмайҙар. Трактористар араһында политик тәрбиә, партиябыҙҙың һәм хөкүмәтебеҙҙең мөһим ҡарарҙары менән таныштырыу эшен үҙ ағышына ташлырғандар.

Һөҙөмтәлә Ҡырмыҫҡалы, Көйөргәҙе, Мишә, Стәрлебаш һәм башҡа күп кенә районҙарҙа сәсеү әле бик ябыр һәм ябай ителмәҫлек темп менән алып барыла. ВКП(б)-ның Башҡортостан Өлкә Комитеты бюроһы «Республика колхоздарында һәм совхоздарында яҙғы баҫыу эштәрен ойоштороу һәм үткәреүҙәге етешһеҙлектәр тураһында» конкрет ҡарар ҡабул итте. «Яҙғы баҫыу эштәренә, — тип әйтелә уң ҡарарҙа, — күп трактордар смена нормаларын системаһыҙ рәүештә үтәмәйҙәр, ә МТС һәм район етәкселәре яҙғы сәсеүҙең бөтөнсө көндәренән үк һәр бер трактористың смена нормаһын һис һүҙһеҙ үтәүенә ирешеү саралары күрмәйҙәр».

Трактор бригадаларының һәм һәр бер трактористың смена нормаларын арттырып үтәүҙәре — яҙғы сәсеүҙең иң ҡыҫҡа срокта үтәлеүен, колхоз баҫыуҙарының мул урожай биреүен тәьмин итә. Ә был ысынбарлыҡ коммунистәр һәм комсомолецтәр тарафынан һәр бер трактористың аңына еткерелмәгән. МТС һәм колхоздарҙа ВКП(б)-ның төүге ойошмалары еткәселәре трактор бригадаһының эшен, уға тапшырылған государство заданиеһын төүге һәм отлично сифатта үтәү эшен тик трактор һәм баҫыусылыҡ бригадаларының биргилиҙәренә генә тапшырып ҡуйғандар. Һәр бер трактористың көндәлек эше менән осраҡлы рәүештә ҡыҙыҡһыналар. Трактор бригадаһының эшендә практик ярҙам ойоштормайҙар.

Күндрәк, Стәрлебаш, Бүздәк, Благовар һәм башҡа ҡайһы бер МТС-тарҙа трактористәрҙең төнгө сменала эшләүҙәре өсөн эш шарттары тыуҙырылмаған. Күпселек тракторҙар электр яҡтылығы менән йыһазландырылмағандар. Шуның өсөн тракторҙар төнгө сменаларҙа эшләмәй торалар.

Билдәле, бындай етешһеҙлектәр трактор бригадаларының һәм һәр бер трактористың өҫтөнә йөкмәтелгән бик мөһим бурыҫлы сифатлы үтәүгә ҡамасаулайҙар, сәсеүҙең срогын озайталар, агротехник ҡағиҙәләрҙе боҙоуға юл асалар. Бындай хәлгә артабан түҙергә һис мөмкин түгел.

Бына шуға күрә лә ВКП(б) Өлкә Комитетенең бюроһы трактор бригадаларын һис кисекмәҫтән яҡтыртыу средстволары менән тәьмин итеүҙе, бөтә тракторҙарҙың да һәр сменала тулы кеүәтендә эшләүҙе, һәр тракторист смена нормаһын арттырып үтәүҙе ойоторорға партия ойошмаларын мәжбүр итте.

ВКП(б) Обкомы бюроһы тракторҙарҙың ойоштороу-техник етешһеҙлектәр аркаһында эшләмәй тороуҙарын бөтөрөргә һәм эшләмәй тороуҙарҙы барлыҡҡа килтереүҙә ғәйепле работниктәрҙе яуапҡа ҡаҙҙырмаҫҡа ҡушты. Трактористең смена нормаһын үтәмәүе — бөтә общественностең иғтибарына алынырға һәм был ваҡиға партияның төүге ойошмаларының йыйылышында һәм ауыл Советтәре исполкомдарының ултырышында тикшерелергә тейешле. Трактор бригадаһының төүлек заданиене үтәмәү факты ВКП(б) райкомының, йәки район Совете исполкомының ултырышында тикшерелергә тейеш. Шулай булмағанда һәр бер трактористең өлгөлө эшләүенә һәм смена нормаһын үтәүенә өлгәшеү мөмкин түгел.

Һәр бер трактористең смена нормаһын үтәүе — бөтә общественность өсөн шәтлык. Яҙғы сәсеүҙе иң ҡыҫҡа срокта юғары агротехник кимәлдә үткәреү мул урожай үҫтереүҙең залогы ул. Ауылдағы бөтә коммунистәрҙең, партия ойошмаларының эшмәкәрлеге — смена нормаһын арттырыу, сифатлы үтәү, яҙғы сәсеүҙе отлично башҡарыу менән билдәләнә. Был почетлы эш намыҫ менән үтәлергә тейешле.

## МТС-тарҙың өлгөлө эшләүе—яҙғы сәсеүҙең агротехник сроктә үткәрелеүен хәл итә

*Һәр бер МТС-тың һәм трактористең колхоз алдында алған йөкләмәһен намыҫ менән үтәүенә өлгәшәйек!*

### ТРАКТОРИСТӘР СМЕНА ЗАДАНИЕЛӘРЕН АРТТЫРЫП ҮТӘЙҘӘР

**Кушнаренко.** (Телефон аша). Шәрип МТС-ының трактор бригадалары баҫыу эштәрена башлауҙың төүге көндәренә үк колхоздар менән төҙөшкән договорҙы үтәү, игенселектең юғары культуралы бригадаһы исемен алыу өсөн социалистик ярышҡа сыҡтылар.

Бында смена заданиеларын үтәү, ерҙе предшлужникле һабандар менән сөй калдырмайынса тәрән итеп һөрөү, яҡшы итеп тырматыу һәм культивация яу— һәр бер тракторист өсөн закон булып тора. «Сәрмәсән» колхозы хеҙмәтләндереүсе ингән Яппаров етәкселек иткән трактор бригадаһы тракторҙарҙың хеҙмәт етештереүсәнлеген көнләп-көн күтәрә бара. Был бригаданың трактористәренән Филәжев һәм Фирсанов ингәштәр смена заданиеларын арттырып үтәү менән бергә, эштең сифатына ҙур иғтибар бирәләр.

Ингәш Галин етәкселек иткән комсомолец-йәштәр бригадаһы ла социалистик ярышта алдынғылыҡты алыу өсөн көрәшә. Бригада ошо көндәрҙә гектар ашҡа башлауға ҡарамастан 250 гектар ер тырматты, 126 гектар культивацияланы, 100 гектарҙан артыҡ иртә культуралар сәсте, 33 гектар ер һөрҙө.

Был бригада менән ярышыусы ингәш Вильданов етәкселек иткән комсомолец-йәштәр бригадаһы трактористәре лә стахановсы эш елгәләре күрһәтәләр.

### Ни өсөн Баҡалыла эш нормаларын үтәмәйҙәр

**Баҡалы.** (Телефон аша, үҙ хәбәрсебеҙҙән). Райондың алдынғы Карл Маркс, Сталин исемендәге, «Коммунар», «Красный партизан» һәм башҡа ҡайһы бер колхоздары яҙғы баҫыу эштәрен беренсе көндәрҙән үк яҡшы итеп ойоштороуға өлгәштеләр.

Карл Маркс исемендәге колхоз 28 апрелдән башлап 180 гектар ер тырматты, 120 гектар майҙанды культивацияланы һәм 100 гектар иртә культуралар сәсте. Сталин исемендәге колхозда ла баҫыу эштәре ойошманлыҡ менән бара. Был колхоздың сәсеүсеһе Ғәниев ашҡа башлауҙың беренсе көндәренән үк 4 гектар урынына 4,5—5 гектар ашлыҡ сәсә, һабансы ингәш Мөхәмәдиев көндәлек нормаһын 130—140 процентҡа үтәй.

Ләкин дөйөм алғанда район күләмендә яҙғы баҫыу эштәренең барышы һис ҡәнәғәтләнерлек түгел. Күп кенә колхоздарҙың етәкселәре «еүешлек» настроениһенә бирелеп, яҙғы баҫыу эштәрен йәйелдереүгә тейешле көстәрҙе тупламайҙар.

«Ҡызыл Шишмә» колхозында агротехника ҡағиҙәләрен боҙоуға юл ҡуялар. Бында 2 гектар самаһы ер ни бары 11 — 12 сантиметр тәрәнлектә һөрелгән. Һабансылар көндәлек нормаларын үтәмәйҙәр. «Красная баррикада» колхозының баҫыуҙары күптән елгәреүгә ҡарамастан, эш ғәҙәттәгесә ялҡау рәүештә ажрын йәйелдерелә. Бында хеҙмәт дисциплинаһы сиктән тыш түбән һәм тартыу көстәре тейешенсә файҙаланылмай. Ингәш Асанбаев етәкселек иткән 3-сө бригадала бер генә һабансы ла, тырмасы ла көндәлек эш нормаларын үтәмәйҙәр.

Баҡалы МТС-ының «Красная баррикада» колхозын хеҙмәтләндереүсе ингәш Попов етәкселек иткән трактор бригадаһы ике көндә ни бары 2 гектар ер һөрҙө. Шул уҡ ваҡытта улар бер центнер яғылыҡты артыҡ тотонғандар. Бригадир ингәш Попов эштең былай насар барыуын ерҙең «еүеш» булыуына һылтырға тырыша. Туйтимеров етәкселек иткән 12-се номерле трактор бригадаһы ла бик насар эшләп, һуңғы ике көндә бары 3,5 гектар ер эшкәртте.

Район партия, совет ойошмалары етәкселәре яҙғы баҫыу эштәренең беренсе көндәренән асылған был етешһеҙлектәрҙе тиҙ бөтөрөргә, баҫыу эштәренең темпын һәм сифатын күтәреү өсөн бөтә саралар күрергә тейештәр.

**Х. Ғәлимов.**

### Ерғән МТС-ында колхоздар менән төҙөгән договорҙы үтәү өсөн көрәшмәйҙәр

Мәләүез районының колхоздарында массовый рәүештә баҫыу эштәре бара. Хәҙер сәсеүҙең иң ҡиммәтле көндәре. Ләкин Ерғән МТС-ы етәкселәре иртә культуралар сәсеүҙең агротехник сроктары менән иҫәпләшмәйҙәр. Бында яҙғы баҫыу эштәре 29 апрелдә үк башланһа ла, күҙгә күренерлек эш юҡ әле.

—Төүге биш көндәктә эште ыратып булманы, икенсеһендә темпты күтәрәсәкбеҙ,—тиҙәр МТС етәкселәре.

«Пробуждение» колхозы менән төҙөшкән договор буйынса МТС-тың трактор бригадаһы 825 гектар майҙанда сәсеү алды культивацияһы үткәрергә, 800 гектар тырматырға, 825 гектар майҙанда сәсеү үткәрергә һәм 215 гектар майҙанда сәсеү ер һөрөргә тейеш. Бөтә был эштәрҙе 8 эш көнөндә тамамлау планлаштырылған, бында көн һайын 100 гектар майҙанда сәсеү үткәрелергә тейеш. Ләкин баҫыу эштәре әле булһа кыҙыу тәҙ алғаны юҡ. Төүге көн баҫыуға сығыу менән үтте, икенсе көндә лә бер нәмә лә эшләнмәне. Майҙың өс көнөндә ни бары 67 гектар майҙанда ғына ашлыҡ сәселде. Бындай темп менән эшләгәндә бойҙай сәсеү эше генә лә май аҙағына тиклем дауам итәсәк.

МТС директоры Зөләркин һәм уның политик эштәр буйынса урынбаҫары Захаров ингәштәр был колхозға 4 трактор ебәргәндәр әҙ, шуның менән тыныслангандар. Тракторҙарҙы дөрөҫ файҙаланыу, хеҙмәт етештереүсәнлеген күтәреү менән ҡыҙыҡһынмайҙар. Трактористәрҙең эштәре, көндәлек һәм смена заданиеларын нисек үтәүҙәре, нисек йәшәүҙәре тураһында хәстәрлек күреүсе юҡ.

«Ҡызыл яр» колхозында эшләүсе тракторист ингәш Шәһитов көн һайын ни бары 6—7 гектар ғына ашлыҡ сәсә. Яковлев һәм Сабашев ингәштәр әҙ нормаһы 5—12 процентҡа генә үтәйҙәр. Шуға күрә лә, колхоз сәсеүҙең төүге биш көнлөгөндә 12 гектар ғына иртә культуралар сәсте. «Шишмә», «За высокий урожай» һөн Чапаев исемендәге ауыл хужалығы артелдәрендә лә сәсеү темпы бик түбән.

Күп кенә колхоздар сәсеүҙе тиҙ һәм юғары агротехник кимәлдә үткәреү өсөн үҙҙәрендә булған мөмкинселектәрҙе файҙаланмайҙар. «Пробуждение» колхозында йәйге тартыу көстәре менән 274 гектар майҙанда культивация үткәрелөрҙө, 448 гектар ер тырматылырға, 105 гектар майҙанда сәсеү үткәрелергә һәм 54 гектар ер һөрөлөргә тейеш. Был эштәрҙе башҡарыу өсөн йәнле тартыу көстәре етерлек. Ләкин ошо көнгә тиклем аттар менән бер генә гектар за ер эшкәртелмәгән.

Ерғән МТС-ы хеҙмәтләндергән 23 колхоздың береһендә лә трактористәр көндәлек эш нормаларын үтәмәйҙәр. Ошо арҡала график өҙелә. Договор буйынса МТС көн һайын 1000 гектар тырматырға, 400 гектар сәсергә, 215 гектар майҙанда ер һөрөргә тейеш. Быны өсөн бөтә мөмкинселектәр бар. 50 тракторҙы, 22 сәскәсте һәм башҡа тағылма инвентарҙәрҙе тулы көүәтендә файҙаланғанда графикты үтәү генә түгел, ә арттырып үтәргә тулы мөмкинлектәр бар.

МТС һәм колхоз етәкселәре, ауыл хужалығы специалистәре иртә культуралар сәсеүҙе агротехник сроктарҙа үтәү өсөн бөтә көстәрен тупларға бурыслылар ине. Ләкин конкрет саралар күрелмәй.

**Ғ. Ибраһимов.**
(Махсус хәбәрсебеҙ).

### Завод МТС менән йәнле бәйләнештә

Промышленность предприятиеләренең ауылға ярҙамы мөһим булыр. Заводтарҙан МТС-тарға, колхоздарға барған специалистар баһа биреп бөтөргөһөҙ ҙур ярҙамдар күрһәтәләр. Шефҡа алыныусыларға ебәрелгән һәр төрлө инструменттар, оборудованиелар ремонт эштәренең ваҡытында үтәлеүендә ҙур роль уйнайҙар.

Өфө нефть эшкәртеү заводы коллективе 1948 йылда Йәрмәкәй МТС-ы өҫтөнән шефлыҡ итеп, уға инструменттар, материалдар, емкостар менән ҙур ярҙам күрһәтте. МТС яҙғы сәсеү һәм урожай йыйнау эштәрен уңышлы үтәне.

Быйыл беҙҙең завод Оло-Тиләк МТС-ы өҫтөнән шефлыҡ итә. Был эш буйынса махсус план төҙөлдө.

МТС-ҡа тракторҙарҙы һәм башҡа ауыл хужалығы машиналарын ремонтлауҙа практик ярҙам күрһәтеү өсөн квалификациялы эшселәр ебәрелде.

МТС-тың заявкаһы буйынса завод уға кәрәк инструменттәрҙе эшләп сығарыуға кереште, материалдар, емкостар әҙерләнде. Беҙҙең шефҡа бигерәк тә тимер мискәләр кәрәк ине. Беҙ уларҙы эшләп бирҙек.

МТС менән завод араһында йәнле бәйләнеш тыуҙы. Быны беҙ барған һайын үҫтерербеҙ.

**Р. Даутов.**

## Большевистик матбуғат көнө

### Мәскәү матбуғат работниктәренең дөйөм йыйылышы

Союздар йортонон Колонналы залында, 5 майҙа, газеталар, журналдар, издательстволар, полиграфия предприятиеләре работниктәренең һәм Мәскәү газеталары һәм журналдары хәбәрселәре активының большевистик матбуғат көнөнә арналған дөйөм йыйылышы булды. Йыйылышта 2 меңгә яҡын кеше ҡатнашты.

Йыйылыш президиумында: И. А. Парфенов, С. А. Жолнин, П. Н. Поспелов, Д. Т. Шепилов, Н. П. Фирюбин, О. В. Козлова, А. Я. Секачев, П. Н. Данилов, Ф. Ф. Кузнецов, Л. П. Грачев, К. А. Губин, И. Г. Пальгунов, И. Я. Фомиченко, П. А. Сатюков, И. В. Сауткин, П. Н. Федосеев, А. Я. Блатин, П. А. Куликов, А. А. Сурков, М. Н. Казанцева, Г. А. Мещеряков, А. М. Сиротин, П. И. Мусьяков, Б. П. Павлов, А. А. Пузин, В. В. Ермилов, С. Б. Сутоцкий ингәштәр һәм башҡалар.

Йыйылыш ғайәт ҙур күтәренкелек менән совет халҡының бөйөк юлбашсыһы ингәш И. В. Сталин етәкселегендәге ВКП(б) Үҙәк Комитеты Политбюроһы составында почетлы президиум һайлай.

ВКП(б) Үҙәк Комитетенең пропаганда һәм агитация бүлеге мөдирәнә урынбаҫары ингәш Л. Ф. Ильичев большевистик матбуғат көнө тураһында доклад менән сығыш яһаны.

Докладсы илебеҙ тормошонда большевистик матбуғаттың бик ҙур роль уйнауын билдәләй. Большевистик матбуғат революцион көрәш уты әсендә тыуҙы һәм сыныҡты. Уны Ленин менән Сталин барлыҡҡа килтерҙеләр һәм һөйөп үҫтерҙеләр. Большевистик матбуғат үҫенен йәшәй башлауының беренсе былдарынан үк коллектив пропагандист, агитатор һәм хеҙмәтсәндәрҙәй ойоштороусы булып сығыш яһаны.

Беҙҙең партиябыҙ үҫенеп матбуғатын барлыҡҡа килтергән ваҡытта унда мәсьәләрҙе революцион рухта тәрбиәләүҙең кеүәтле ҡоралын, партияның эшселәр синыфы менән идея һәм ойоштороу яғынан байланешын тотоуының алмаштырғыһыҙ средствоһын күрҙе. Совет матбуғаты һәр ваҡыт Ленин—Сталин партияһының ихтыярын төҙөп рәүештә үтәп килде. Граждандар һуғышы йылдарында, тыныс төҙөлөш осоронда, һуғыш дауылдары йылдарында беҙҙең матбуғатыбыҙ һәр ваҡыт совет халҡын ҡоралландырыуға хеҙмәт итте, совет кешеләренә коммунизм эше тантанаһына ҡәтғи ышаныс урынлаштырыуға.

Совет халҡы һуңғы биш йыллыҡ планды уңышлы рәүештә тормошҡа ашырып, ҙур ышаныс менән коммунизмға табан барған беҙҙең көндәрҙә, совет матбуғаты әлеккесә үҙенен боевой һәм данлы посында торған хәлдә, үҙ халҡына төҙөлөҡ менән хеҙмәт итә.

Ингәш Ильичев совет матбуғаты менән буржуаз матбуғаттың табиғәтендә булған төрөн айырма тураһында, улар нигеҙендә ятҡан төрлө принциптәр тураһында һөйләй. Совет матбуғаты — яңы типтағы матбуғат — социалистик демократияның, ысын һүҙ азатлығының кеүәләнеше булып тора. Буржуаз матбуғат империализмға хеҙмәт итеүсе, уның йыртҡыслыҡ, талаусылыҡ планларының рупоры булып тора. Ул үҙенен үҡыусыларына тормошҡа һәм кешегә ҡарата дошманлыҡ, рухани бушлыҡ һәм ҡырағайлыҡ алып бара, кешеләрҙең аңын космополитизм агыуы менән агыулай. Буржуаз матбуғат — демократияның һәм прогрестың дошманы ул. Уның биттәрендә яңы һуғышты, раса айырмалығын һәм кешене ҡошман күреүҙе пропагандалау туҡтауһыҙ алып барыла.

Халыҡ-ара реакцияның сығыштарын ағыуһыҙ рәүештә фаш итеү, һуғыш тоҡандырыусыларҙың маскаларын алып ырғытыу, Советтәр Союзының тыныҡ политикаһын һәм халыҡ-ара хәлде халыҡҡа аңлатып биреү — беҙҙең матбуғатыбыҙҙың иң мөһим бурыстарынан береһе булып тора.

Ингәш Ильичев хәҙер бөтә халыҡ эше булып әүерелгән социалистик ярышты йәйелдереүҙә, промышленность һәм ауыл хужалығы алдынғыларының инициативаһын башҡаларға күсереүҙә матбуғаттың үҫә барған ролен билдәләп үтә. Матбуғат артта ҡалыусыларҙы иң яҡшы елгәләрҙә өйрәтергә, тәрбиәләргә, алдынғылар сафына күтәрергә тейеш.

«Коммунистик төҙөлөштөң иң йәбәй, ләкин йәнле, тормоштан алынған, тормош менән тикшерелгән фактыларына күберәк иғтибар бирергә, — тине В. И. Ленин, — был лозунгыны беҙҙең бөтөбеҙгә лә, беҙҙең яҙыусыларыбыҙға, агитаторҙарыбыҙға, пропагандистарыбеҙгә, ойоштороусыларыбыҙға һәм башҡаларға арымай-атлмай ҡабатларға кәрәк».

Большевистик матбуғаттың бай тәжрибәһе шуны күрһәтә — әгәр ҙә матбуғат хеҙмәтсәндәр массаһы менән яҡлы рәүештә бәйләнеш тотһа, уның ойоштороусылыҡ роле үлсәп бөтөргөһөҙ дәрәжәлә күтәрелә. Ингәш Сталин әйтеше һәм ауыл хәбәрселәренең общественный фекерҙәрен командирҙәре тип атаны.

Беҙҙең халыҡыбыҙ алдында, ти уның ары ингәш Ильичев, илебеҙҙең аҡырын-лап социализмдан коммунизмға күсеүен тәьмин итеү кеүек тарихи бурыс тора.

Большевистик матбуғаттың почетлы бурысы — ленинизм идеяларын системаһыҙ пропагандалауҙа. Матбуғат бөйөк коммунизм идеяларын аңлатыусы булырға, совет халҡының рухани интерестәрен һаҡлауҙа ныҡ торорға, совет культураһын дошман идеологияһы йоғонтоһонан һаҡларға саҡырылған. Беҙҙең беҙҙең матбуғатыбыҙ илебеҙҙең тормошон һәр яҡлап киң рәүештә күрһәтеү менән бергә, беҙҙең халыҡтың иртәгәһе көнө тураһында һөйләргә, совет кешеләре күңеленә батырлыҡ, коммунизмдың еңеүенә ышаныс урынлаштырырға тейеш.

— Совет матбуғатының журналисе булыу бөйөк бәхет ул, — ти докладын тамамлап ингәш Л. Ф. Ильичев. — Совет журналисе — халыҡ хеҙмәтсеһе ул. Ул халыҡ интерестәре менән йәшәй, ул уның көрәшендә һәм хеҙмәтендә илһами рухланыу таба.

Совет журналистәре ҡулына беҙҙең партиябыҙҙың иң көслө ҡоралы — матбуғат бирелгән. Совет журналистикаһы кимәлендә булыу, коммунизм эшенә төҙөп хеҙмәт итеү — ул арымай-талмай алға барыу тигән һүҙ. тормошто өйрәнеү, үҙенә талапсан булыу, үҙенән идея һәм эш кимәленә әленән-әле күтәреү, бөйөк Ленин — Сталин партияһы эшенә ахырына тиклем бирелгән булыу тигән һүҙ.

Йыйылышта ҡатнашыусылар ғайәт ҙур күтәренкелек менән ингәш И. В. Сталинға ҡотлау ҡабул иттеләр.

Кисә ахырында башҡалалағы ин кәсләр артистар ҡатнашлығында ҙур концерт булды.

(ТАСС)

## СССР ФИНАНС МИНИСТЕРСТВОҺЫНЫҢ БЕЛДЕРЕҮЕ

СССР халыҡ хужалығын аяҡҡа баҫтырыуҙың һәм үҫтереүҙең 1949 йылдың 3 майында 20 миллиард һумлыҡ суммаға сығарылған Дүртенсе государство заемы 4 майҙың кисенә 21.691 миллион һумға еткерелеп, сығарылған заемдың билдәләнгән суммаһынан 1.691 миллион һумға артыҡ таратылды. Заемға яҙылыу дауам итә.

**СССР финанс министре А. Зверев**

5 май, 1949 йыл.

## Республикабыҙ хеҙмәтсәндәренең гүзәл патриотизме

Социалистик илебеҙҙең хеҙмәтсәндәре СССР халыҡ хужалығын аяҡҡа баҫтырыу һәм үҫтереүҙең Дүртенсе государство заемы сығарылыуын ҡайнар рәүештә ҡотлап ҡаршыланылар. СССР финанс Министерствоһының белдереүенә дүртенсе майға уҡ СССР буйынса заемға яҙылыу сығарылған суммаһын 1.691 миллион һумға артыҡ киттеләр. Был, совет халҡының патриотизмен, үҙенен социалистик илене дәһә-тәһә менән бирелгәнлеген, Ленин — Сталин партияһы, гениаль юлбашсы, хеҙмәтсән халҡтың дуҫы, укытсыһы бөйөк Сталин тирәһенә тығыҙ тупланғанлығын тағы ла бер тапҡыр демонстрациялай.

Яңы заемға яҙылыуҙа бөтә совет халҡының берҙәм дуҫлыҡ семьяһында республикабыҙҙың хеҙмәтсәндәре лә төҙәк патриотизм күрһәттеләр. Райондарҙан һәм ҡалаларҙан заемға яҙылыу политик күтәренкелектә барыуы һәм тулылай тамамланыуы тураһында шатлыҡлы хәбәрҙәр БАССР финанс Министерствоһына өҙлөкһеҙ ағылып тора. Республикабыҙҙың хеҙмәтсәндәре араһында заемға яҙылыу бөгөнгө көнгә нигеҙҙә тамамланды тип әйтерлек. Өфө, Стәрлетамаҡ ҡалалары, Баймаҡ һәм Бөрйән райондары заем урынлаштырыуҙы беренсе булып тамамланылар.

Совет Башҡортостанының эшселәре, инженер-техник работниктәре һәм хеҙмәткәрҙәре үҙҙәренен һаҡлыҡтарынан государствоға үтекә дүртәр-бишәр айлыҡ хеҙмәт хаҡтары күләмендә бирҙәр. Колхозсы крәстиәндәр ҙә заемға күтәренке рух менән ҙур суммаларҙа яҙылдылар. Сенки уларҙың государство бюджетенә һалған вкладтары илебеҙҙең экономик үҫешен артабан ныҡытыуға һәм хеҙмәтсән халыҡтың материаль кинүреш һәм культура кимәлен тағы ла яҡшыртыуға юналдерелгәнлеген яҡшы аңлайҙар.

Заемға яҙылыу ойошҡан рәүештә дауам итә.

*ПАРТИЯ ТОРМОШО*

# Дәүләкән районы коммунистәре юғары урожай өсөн көрәшәләр

ВКП(б) Үҙәк Комитетының Башҡортостан партия ойошмаһының әүҙем тормошҡа ашырыуҙағы ҡарарын үтәүҙе партияның Дәүләкән райкомы коммунистарҙе колхоз производствоһының хәл иткес участкаларына бөрөнтөүҙән башлап ебәрҙе. Мәҫәлән, хәҙер районда колхоз председательдәре булып 43, трактор бригадаларының бригадирҙары булып 63, баҫыусылыҡ бригадаларының бригадирҙары булып 38, малсылыҡ фермаларының мөдирҙәре булып 18 һәм юғары урожай звенолары етәкселәре булып 54 коммунист эшләй. Былар тыш, хәҙерге ваҡытта колхоздарҙа төрлө административ-хужалыҡ эшендә эшләүсе коммунистар, ҙур һәүәҫкәр ағитаторҙар, сәсеүселәр, тырматыусылар, прицепщиктар булып эшләйҙәр.

Юғары урожай алыу өсөн көндән-көн киңәйә барған социалистик ярыштың башында коммунистар торалар. Ҙур сәсеүгә әлгәләп әҙерләнеүҙе тәьмин итеүҙә «Новый быт» колхозы коммунистәре айырыуса ихлас ватанташтарҙың ҙур ҡәрҙәренең большевистик тәҙрә һүҙҙәре менән генә түгел, ә практик эштәре менән дә колхозсыларҙың фиҙакәр хеҙмәткә рухландырҙылар.

Колхоз быйыл 800 гектарҙан артыраҡ бөртекле һәм техник культуралар сәсеүҫе планлаштырҙы. Правление һәм тәүге партия ойошмаһының хәстәрлеге арҡаһында, был майҙанға өтерлек юғары сифатлы сәсеү ҡорамалдары үҙ ваҡытында әҙерләнде. Агротехник саралардың государство планын колхоз арттырып үтәне. Тергәлән колхозсыларҙы бөрәлтергән агробиология тәҙәрткестәре яҡшы эшләй. Бында юғары урожай мастерҙәренән 6 звеноһы тәҙәлде. Ҡыҙ яҡшы колхозсы Поламарева инткән стәкселек иткән звено үҙенә бөркетелгән 109 гектар майҙандың һәр бер гектарынан уртаса 150-шәр бот урожай алыуға әлгәләүҙе социалистик йәкләмә итеп алды. Уның һүҙ һүҙһеҙ үтәлеүенә звено членҙәре бик нык ышаналар. Сөнки улар юғары урожай үҫтереү талап иткән бөтә саралары тулыһынса һәм үҙ ваҡытында үтәнеләр. Партия ойошмаһындағы 11 коммунистан бөтәһе лә тип әйтерлек урожай язмышын хәл итеүҫе участкаларға бөркетелде. Мәҫәлән, Евченко һәм Герасимов инткәптәр сәсеүселәр булып, Барышев — прицепщик булып, Розымако орлоҡ ташыусы булып эшләйҙәр.

Колхозда баҫыу эштәре башланды ла инде. Уның тәүге көндәрендә 120 гектар көстер сәселде һәм ужымдар азыҡландырылды. Сәсеү эштәре фронты көндән-көн киңәйә бара.

Партия ойошмаһы секретаре инткән Сингко етәкселегендәге агит-коллектив хәҙер үҙенең бөтә эшен баҫыу станҙарына, культвагондарға күсереүҫе. Ундан артыҡ агитатор юғары урожай өсөн көрәш сараларын тормошҡа ашырыуға арналған коллектив һәм индивидуаль беседалар үткәрәләр, «боевой листоктар» һәм «молниялар» сығаралар. Яңғы сәсеүҙе юғары сифатлы итеп 8 көн эсендә тамамларға әлгәләү — бына партия ойошмаһының боевой маҡсаты.

Калинин исемендәге, «На страже» һәм районның башҡа колхоздары ла яңғы сәсеүҫе тулы әҙерлек һәм ойошманлыҡ менән ҡаршыланылар.

Төбөгөттө үҙгәртеп ҡороуҙың сталинсе бишәк планын үтәү буйынса колхоздарҙа практик эштәр башлана. Быйыл районда 400 гектар майҙанда баҫыу һаҡлаусы урман полосалары ултыртылаҫаҡ. Был, государство планынан 270 гектарға артыҡ тигән һүҙ. Планды үтәү өсөн реаль шарттар булдырылды. Ағас ултыртыу өсөн 176 гектар ер көҙөн үк бөрәлгәйне, 1475 килограмм ағас орлоҡтары йыйылды һәм 300 мең дана үҫенте әҙерләнде. Ағас ултыртыу эштәре менән шөғөлләнеүҫе 105 махсус звено тәҙәлде. Быйыл райондың 14 колхозында урман питомниктәре булдырыла һәм 9 колхозда һыу әткәлыктары тәҙәлә.

Юғары урожай өсөн башланған бөтә халыҡ көрәшенең башында коммунистар баралар. Унда ниндә сынлы өсөн улар көсөркәнешле эшләйҙәр һәм үҙҙәре өлгөһөндә эшләүгә бөтә колхозсыларҙы ла әүҙәйҙәр.

**Р. Әхмәдиев,**
ВКП(б) райкомының ауыл хужалығы бүлеге мөдире.

# Агитаторҙың ялҡынлы һүҙе

Беҙ пехҡа барып инткәндә ябай ғына итеп йыйыштырылған бүлмәгә бер төркөм халыҡ йыйылғайны инде. Уларҙың ҡайһы бөрҙәре шахмат, икенсе бөреүҙәре домино уйнап, ә ҡайһы бөрҙәре нәмә хаҡында һөйләшеп ултыралар ине. Был — агрегат заводының ял итеү өсөн эштән туҡтаған эшселәре. Улар бында беседа тыңлау өсөн йыйылғандар.

Агитатор инткән Асылгәрәев эшселәрҙе Башҡортостан Автономиялы Совет Социалистик Республикаһының тарихы һәм 30 йыл ваҡыт эсендә үткән боевой юлы менән таныштыра ине. Ул эшселәргә батша Россияһы ваҡытында Башҡортостандың ярым колониаль өҫкөнсө хәлендә булыуы, уның промышленноһенең һәм ауыл хужалығының артта ҡалғанлығы, башҡорт халҡының хоҡуҡһыҙ һәм һүлпән хәлдә йәшәүе тураһында һөйләне.

Унан һуң агитатор Ленинсе-Сталинсе милли политика нигеҙендә Башҡорт Автономиялы Совет Социалистик Республикаһы төҙөлөүен, уның Россия Федерацияһы составында төҙөлгән бөренсе республика булыуын, Россияның әлеккә үҙгәргән хаттарына политик, экономик һәм культура яғынан үҫеүгә юл асыуҙы был милли политиканың әһәмиәтен аңлатып бирҙе.

Агитатор үҙенең беседаһында дөйөм республика тураһындағы материалға ҡаҙа, район, завод һәм хатта эшсе беседала ҡатнашҡан эшселәр эшләгән 1-се номерлы цех тормошонан алынған фактыларҙы оста итеп бәйләй алды.

Ул, әлеккә ваҡытта ярым ас хәлдә байҙарға хеҙмәт итеп йәшәгән, уҡый-яҙа белмәгән башҡорт халҡы балаларына хәҙерге ваҡытта эшләргә лә, белем алырға ла бөтә мөмкинлектәр тыуҙырылыуын әйтте. Мәҫәлән, заводтың йәш һәм алдынғы контролеры комсомолка инткән Хөсәинова производствола эшләү менән бер рәттән үҙенең белемен күтәреү өсөтөндә лә эшләй. Ул производствонан айырылмайынса унын, быйыл 7-се класты тамамлаясаҡ. Инткән Хөсәинова кеүектәр бөрҙә күптәр, ти агитатор.

Унан һуң инткән Асылгәрәев район Советының депутаты итеп һайланған ошо үк цехтың револьверщиналары стахановсылар Янгирова, Ғүдаярова һәм башҡалар мисалында, элеккә ваҡытта һайлауҙарҙың нәмә икәнен дә белмәгән башҡорт халҡтарының хәҙерге ваҡытта Советтар Союзының башҡа халҡтары менән бер рәттән һайлау һәм һайланыу хоҡуҡтарын тулыһынса файҙалана алыуҙарын күрһәтте.

Агитатор үҙенең беседаһында әйтә юғары күрһәткестәр бирөү, хеҙмәтте ятышырап ойоштороу, хеҙмәт етештерөүсәнлеген күтәреү, продукцияның сифатын яҡшыртыу һәм уның үҙенә тешөү хаҡын кәметеүҙең хеҙмәтсәнлөр көп-күрешен артабан яҡшыртыуға юналтелгән булыуын аңлатты һәм уларҙы тормошҡа ашырыу өсөн фиҙакәр рәүештә эшләүҫе производство алдынғыларын миҫалға килтерҙе.

Мәҫәлән 1-се номерлы цехта бригадир арналған коллектив һәм индивидуаль беседалар үткәрәләр, «боевой листоктар» һәм «молниялар» сығаралар. Яңғы сәсеүҙе юғары сифатлы итеп 8 көн эсендә тамамларға әлгәләү — бына партия ойошмаһының боевой маҡсаты.

Беҙ быйыл яз тракторҙар менән 200 гектар уҡмыны тырматырға, 650 гектар һөрөргә, 1450 гектар тырматырға, 800 гектар майҙанға культивация үҙғарырға һәм 435 гектар игән сәсергә төйөшбеҙ. Был эштәрҙе 9 тәүлектә тамамларға кәрәк, — тине ул һәм бригадага бөркетелгән колхозсылар алдында шундай бурыстар торғанлығын һөйләп бирҙе.

Трактористар колхозсылар менән бөрлектә бөтә инвентарҙарға тикшереү үҙғарҙылар. Һабан, тырма, культиватор һәм сәскестәрҙе көйләнеләр, уларҙың прицептарын ныҡытмылар.

## Дөрөҫ фекер

Баҫыу эштәрен башларға бөтә нәмә әҙер ине. Трактордар, тағылма инвентарҙар, вагон — бөтәһе лә яланға сығарылды. Тик яҙҙың һүн килеүе ҙур хәмәсаулыҡ тыуҙырҙы. Ғөбәйҙуллин менән Фәхриев инткәптәр көндәр буйы яланда йөрөнеләр. Ләкин бар гена баҫыуға ла ер әлтерелгән. Бер инсә көн үҙғанған һүн сирем күтөреп тә ҡараныҡлар. Трактор, ер бик нык дымлы булғанлыҡтан, икенсе әйләнештә үк буразнаға төшөп ултырҙы.

— Хөрмәт хуҫтым, һин ауылдағы кешеләрҙән бөтәһен дә белөһөн. Быны һинә колхозсыларҙың иҫемлеге, окшарҙарың һайла. Беҙгә тик әш, юғары урожай буҙһын, — тине Фәхриев.

Инткән Ғөбәйҙуллин принциптар, сәсеүселәр, һыу һәм яғыулыҡ тәшыусылар итеп үҙған йыл трактор бригадаһында эшләгән, хеҙмәте һөйөүсән 13 колхозсыны һайлап алды. Ул бригадала эшләйәсәк колхозсыларҙың эштә ҙур тәжрибәләре булыуға ҡарамаҫтан, улар менән инструктаж үҙғарҙы, ағымдағы йылда трактористар алдында ни тиклем ҙур бурыстар торғанлығын аңлатты.

— Беҙ быйыл яз тракторҙар менән 200 гектар уҡмыны тырматырға, 650 гектар һөрөргә, 1450 гектар тырматырға, 800 гектар майҙанға культивация үҙғарырға һәм 435 гектар игән сәсергә төйөшбеҙ. Был эштәрҙе 9 тәүлектә тамамларға кәрәк, — тине ул һәм бригадага бөркетелгән колхозсылар алдында шундай бурыстар торғанлығын һөйләп бирҙе.

Трактористар колхозсылар менән бөрлектә бөтә инвентарҙарға тикшереү үҙғарҙылар. Һабан, тырма, культиватор һәм сәскестәрҙе көйләнеләр, уларҙың прицептарын ныҡытмылар.

## Уларҙың йөкләмәһе

Бригаданың колхозға килеүе ҙур шатлыҡ тыуҙырҙы. Бының башҡаса булыуы мөмкин дә түгел ине. Сөнки үҙҙәренең намыҫлы хеҙмәттәре менән колхоз һәм уның членҙәре алдында авторитет хаҙланған трактористар үҙған йылдағы машиналарҙан тыш кеүәтле ике дизель — С—80 тракторы һәм уға ике һабандар алып килделәр.

— Беҙ, инткән председатель, үҙебеҙҙең договорҙы тормошҡа ашырырға киләбеҙ. Ярҙам ит, кешеләр бир, — тине бригадир Ғөбәйҙуллин һәм колхоз председателе инткән Фәхриевҡа бригаданың социалистик ярыш йөкләмәһе менән таныштырҙы. Бригада членҙәре трактордарҙың югары ответственноһенә бирелүҙәрен тәьмин итерҙе, һәр бер шартлы трактор менән 1200 гектар ер эшкәртеп, трактор эштәре планын үҙ ваҡытында, тик отлично сифатлы итеп башҡарырға һүҙ бирҙеләр. Трактористар ләйек майҙанҙың һәр бер гектарынан 80-шәр бот, ә орлоҡ участкаларынан 120-шәр бот урожай үҫтереп бирергә йөкләмә алдылар.

— Һүҙегеҙҙе тороуығыҙға ышанабыҙ, —тине Фәхриев. Правлениела уларҙың колхозҙың активисторе председателдән һүҙҙән кәсәйтергә, ныҡытырға тырышмыны:

— Уларға ышанмаҫҡа, колхоз урожайының ярымшын кеүгә ышанып ташлырайһың,—тинеләр.

# Приют МТС-ының комсомолец-йәштәрҙән төҙөлгән сифат бригадаһы

...Был буйы тирән һар катламы асҡанда тын ятҡан колхоз баҫыуҙарында йән инде. Калтыуланған ҡайһы ятына ныҡ тырма, кеүәтле трактордарҙың һабан тирәндәре күп былдар эшкәртелмәгән туранғы тарә таҫмаларға киҫелеп, әйләндереп һалалар. Ритмле гөүелдәп моторҙарҙан сыҡҡан күгелйем төтөн өсөн күтәрелеп яңы кешән күк фонында күҙгә күренә. Баҫыуҙа эшләүсе һәр бер кеше — трактурист, прицепщик, һабансы, сәсеүсе, тырмасы, заправщик, һыу ташыусы, яланда эшләүселәргә аш бешереп тороусы повар за — сәсеүгә югары сифатлы итеп, үз ваҡытында тамамлау, муз урожай үҫтереп алырға ныҡлы нигеҙ һалыу маҡсатын тормошҡа ашырыу өсөн бөтә көсөн, белемен, тәжрибәһен биреп эшләй.

Ошо ҙур коллективтың бер өлөшө булып Хөсәнтдиновты алайыҡ, — ти ул, — ул беренсе Май байрамы хөрмәтенә бригадаһы бөтә членҙәрҙең дә үҙ нормаларын арттырып үтәүҙәренә әлгәләү һәм ошо конгә тиклем ике рационализаторлыҡ тәкдим индереү тураһында йөкләмә алғайны. Бригадир Хөсәнтдинов үҙ йөкләмәһен намыҫ менән үтәне. Хәҙер бригадала норма үтәмәүсе бер генә кешә лә юҡ. Уның тарафынан индерелгән тәкдимдар хеҙмәт етештереүсәнлеген ес тапҡырға күтәрергә мөмкинлек бирҙеләр.

Инткән Асылгәрәев яңғы эшләүселәрҙе күрһәтеү менән генә сикләнеп ҡалмай. Ул беседа барышында норма үтәмәүселәрҙе һәм брак эшләүселәрҙе ҡаты тәнҡитка ала. Браҡҡа сығарылған һәр бер детальдең заводҡа күпме зыян килтереүен иҫәпләп күрһәтә.

Тағаның башҡа пунктҙары буйынса ла беседа ҡыҙыҡлы итеп алып барылды. Беседа барышында агитатор инткән Асылгәрәевтең беседаларға ентекле рәүештә әҙерләнеүҙе асыҡланды. Ул үҙенең беседаһында өҫтәмә материалдарҙан алынған бай фактыларҙы дөрөҫ итеп файҙалана белә. Уның һәр бер һүҙе алдан уйланған, планлаштырылған һәм бөтә кешеләргә лә аңлайышлы. Шунын менән бер рәттән беседаның ҡыҫҡа үтеүенә агитаторҙың производство һәм эшселәр тормошо менән яҡынлан таныш булыуы бик ҙур әрҙәм итә. Агитаторҙың беседаларҙы ныҡлы әҙерлек менән үткәреүенә завод партия ойошмаһының да роле ҙур.

**С. Нафикова.**

# Йәш малдарҙы һаҡлап үҫтереү—мөһим эш

Беҙҙең республикабыҙҙың колхоздары һәм совхоздары алдына хәҙер мөһим эш — йәш малдарҙы тулыһынса һаҡлау һәм үҫтереү бурысы тора. Бының өсөн беҙҙә бөтә мөмкинлектәр бар, был турала республика колхоздарының малсылыҡ алдынғыларының эш тәжрибәләре һөйләйҙәр.

Туймазы районының «Яңы тан» колхозында, БАССР-ҙың 30 йыллығы айҡанлы Ленин орденө менән наградланған, сусҡа ҡараусы инткән Шәмсиә Миңдиярова ҡарау һәм төрбиәләү буйынса үҙенә бөркетелгән ике сусҡаҙан 85 сусҡа балаһы йәки һәр бер ике сусҡанан 17-шәр сусҡа балаһы алыу ҡәтерҙә.

Дәүләкән районы «Коммунар» колхозының һарыҡсылыҡ фермаһында «Почет билдәһе» орденс менән наградланған инткән Романенко 208 һарыҡтан 298 бәрәс, йәки 100 һарыҡтан 143 бәрәс алыу ҡәтерҙе. Иглин районы «Путь Ленина» колхозында Ленин орденле быҙау ҡараусы 1947—1948 йылдарҙа 75 быҙауҙы югалтыуһыҙ һаҡлап үҫтереҙе.

Ошолар менән бер рәттән, Өфө, Зыянчура, Дыуан, Воскресен, Һарҡәй райондары колхоздарының етәкселәре, малсылыҡ работниктәре һәм зооветеринар специалистары йәш малдарҙы һаҡлау буйынса ҡаралыҡ сараларҙы күрмәләр һәм улар уҙған йылғы серьез хаталарҙы ҡабатлайҙар.

Йәш малдар колхоздарҙа һәм совхоздарҙа малсылыҡты артабан күтәреүҙең төп сығанағы икәнлеген һәр ваҡыт иҫтә тоторға кәрәк. Шуға күра йәш малдарҙы һаҡлау һәм дөрөҫ үҫтереү мәсьәләһе партия, совет ойошмаларының, кин колхозсылар һәм совхоз работниктәре массаларының беренсе дәрәжәләге бурыстары булып тора. Таҙа үҫкөн алыу һәм уны яҡшы үҫтереү өсөн, бөтәһенән дә элек, быҙаҙ бейәләрҙе, һыйырҙарҙы, сусҡаларҙы һәм һарыҡтарҙы яҡшы төрбиәләүҙе һәм һарыҡтарҙы ашатыуҙы ойоштороргә кәрәк.

Һәр бер малсылыҡ фермаһында быҙаҙ малдарҙың нисек төрбиәләнеүен һәм нисек ашатылыуын һис киселмәҫтән тикшерергә кәрәк. Хәҙерҙән үк уларға махсус стойкалар бүлөргә, айырым рәүештә төрбиәләргә кәрәк. Инә малдар өсөн торлаҡтар зооветеринар талапҡәләренә талантарына тулыһынса яуап бирерлек булырға төйөшлөр. Инә малдар һәр ваҡыт тулы көрлектә булһындар өсөн уларҙы яҡшы төрбиәләүҙе, яҡшы ашатыуҙы ойоштороргә кәрәк. Быҙаҙ бейәләрҙе бөтә эштәрҙән бушатырға, уларҙы һаҡлау буйынса тапшырмалар бирергә кәрәк. Бейәләрҙе колонналауға тиклем 5—6 көн элек, һыйырҙарҙы быҙаулауҙан 10—12 көн элек, сусҡаларҙы балалауҙан 10—15 көн элек, һарыҡ-кәзәләрҙе бәрәсләүҙән 7—10 көн элек тыуҙырыу торлаҡтарына күйыу талап ителә.

Быҙаҙ малды торлағына килтереүҙән алда ул санитар эшкәртеүҙән үткәрелергә, ә торлаҡ дезинфекцияланырға тейеш.

Малдарҙың колонналау, быҙаулау, бәрәсләү осорында һәр бер фермала һәм көнлөк дворҙа тәүлек әйләнәһенә дежурить итергә кәрәк.

Йәш малдарҙы урыналаштырыу өсөн яраҡлы торлаҡтар булмаған колхоздарҙа, һис киселмәҫтән уларҙы будкыларға һәм йәйләүҙәрҙәге ферма йәйләүҙәренә кәрәк. Шунын менән бергә улар ныкеп, ҡыҙы, ҡоро, яҡты булырға тейештәр. Малсылыҡ фермаларында ин мөһиме — таҙалыҡ өсөн ныҡлы көрәш. Бысыраҡлыҡ, ул — бөтә ауырыуҙарҙың килдәшы. Еүеш, ҡараңғы булған урыналарҙа һәр төрлө массовый ауырыуҙар өсөн уңайлы шарттар тыуҙырыла. Ул йәш малдар өсөн генә түгел, өлкән малдар өсөн дә ауырыуҙың сығанағы булып тора. Мал торлаҡтарында тирәстә кеп һайын таҙартырға һәм уларҙы махсус тирес һаҡлағыстарға һалырға һәм уны баҫыуға — колхоз баҫыуҙарының уртаса уңайын күтәреү өсөн көрәк булған урынға ташырға кәрәк. Шулай за торлаҡты таҙа тотоу өсөн, уны кеп һайын тирәстән таҙартыу ғына етмәй, сөнки бысыраҡтар инсек кепә буҙна за мөйештәрҙә, ярыҡтарҙа һәм башҡа шунын кеүек урындарҙа кәндән-кеп йыйналалар. Шуға күра күптән үк дезинфекцияланмаған малсылыҡ торлаҡтарын хыргыстар, щеткалар ярҙамы менән ентекле рәүештә механик таҙартыу үткәрергә, нәһеп йыуырға, ағартырға һәм һуңынан ветеринар врач йәки ветфельдшер күрһәтмәһе буйынса дезинфекцияларға кәрәк.

Йәш малдар тора торған бөтә торлаҡтар еллетелергә тейеш. Бөтә мал торлактарында һауа торбалары һәм форточкалар булдырылырға тейеш. Торлаҡ тығыҙ буҙырға тейеш түгел. Малдарҙың бойок булыуҙары уларҙы төрбиәләүҙе ҡыйынлаштырыу менән генә ҡалмай, балки ауырыуҙарҙы таратыуға ла ярҙам итә.

Һәр бер фермала мәжбүри рәүештә йәш малдар өсөн профилакторий булдырылырға тейеш. Тәртип буйынса, яңы тыуған быҙаҙҙар 10—15 көн буйына ошо профилакторийҙә тотолорға тейеш. Һәр бер быҙаҙды тотош стеналы айырым клеткала тоторға кәрәк. Профилакторийҙе бик комплекта бер тапҡыр дезинфекцияларға кәрәк. Бөтә хеҙмәтләндереүсе кешеләр үҙҙәренә таҙа кейем (халат) һәм таҫтамал булдырырға тейештәр. Профилакторийҙә һәм гөмүмән фермала файҙаланыла торған бөтә һауыт-һабаларҙы һәр сапта ла таҙа тоторға кәрәк.

Малдарҙы дөрөҫ ашатыу уларҙы һаҡлауҙа төп профилактик саралар булып тора. Яңы тыуған йәш малға әсәһенән һөтө һис шикһеҙ ин яҡшы азыҡ булып тора. Унда уға телә витаминдарҙән бөтәһе лә бар. Ул малды ныҡытыу менән генә сикләнеп ҡалмай, балки һәр төрлө ауырыуҙарға ҡаршы ҡаршылыҡ тыуҙыра. Шулай за малдың организмы талаптарын һөт кенә тәьмин итеп бөтөрө алмай. Уға мотлаҡ ҡайнатылған һыу за бирелергә тейеш. Йәш малға бирелә торған һөттән һәм һыуҙың температураһы цельсия буйынса 36—38 градус булырға тейеш. Быҙаҙы тыуғандан һуң 4—5 сәғәт үтеү менән үк инәҫе башларға кәрәк .Шул үк ваҡытта зоотехник тарафынан кеноһ 4—5 таптыр әсеренә тип билдәләнгән схеманы нык һаҡларға кәрәк. Уртаса 20 көндән һуң быҙауҙың ҡырҡ рационына концентратлы азыҡтар — комбинат, һало ине, бесән, япраҡ ашатырға ярай.

Бик көндән һуң сусҡа балаларына һыйыр һөтө, ҡыҙҙырылған бөртекле ашлыҡ, һало, арпа бирергә мөмкин. 15—20 көндән һуң концентрат азыҡтар һәм тәмыр азыҡтар бирә башларға кәрәк. Әгәр за инә сусҡанын һөтө за булһа, инсәге ауырыһа, сусҡа балаларын башҡа һөтө күп сусҡаны инәҫеүгә йәки һыйыр һөтө эсереүгә өйрөтөргә кәрәк.

Токомсолоҡ маҡсатында үҫтереп торған йәш малдарҙы муз ашатырға, инә малдарға һәм йәш малдарға концентратлы һәм һуҡлы азыҡтарҙан тыш, минераль азыҡтар — ан был, һөйәк ине, тоҙ бирергә кәрәк.

Йәш малды көненә 2—3 тапҡыр прогулкала йөрөтөргә кәрәк. Бөтә тор малдарҙың да йәш малдары өсөн ашатыу һәм төрбиәләү шарттары тыуҙырылмаһа, улар бик күп төрлө ауырыуҙарға дусар булалар, әгәр за ауырыуҙарға ҡаршы саралар күрелмәһә, ул йәш малды һәләк итә. Йәш малдарҙың ауырыуҙарына ҡаршы көрәлә саралары күрөү өсөн һәм уларҙың һаҡланыуын тәьмин итеү өсөн малсылыҡ работниктәре араһында санитар-ветеринар әйәһеллекте булдырырға кәрәк. Йәш малдарҙы тулыһынса һаҡлау өсөн малсылыҡ работниктәре араһында социалистик ярышты йәйелдереп өбәрергә кәрәк. Бөтә республикабыҙҙың колхоздарының һәм совхоздарының фермаларында йәш малдар тураһында дөйөм хәстәрлекте тыуҙырып, уларҙың тулыһынса һаҡланыуҙарын һәм дөрөҫ үҫтереүҙәрен тәьмин итәйек.

**И. Ҡәримов.**
БАССР ауыл хужалығы министры урынбаҫары.

# Смена нормаһын үтәү— партия-комсомол группаһының көндәлек эше

Бригаданың партия-комсомол группаһы үҙенең бөтә политик-массовый һәм ойоштороу эштәрен колхоз менән МТС арһында төҙөлгән договорҙы уңышлы үтәү сығышына юналткан. Бригадала һәр 5 көн һайын машиналарға техник төрбиә уҙғарыу буйынса агротехник уҡыуҙар ойошторола. Занятиеларҙе бригадир Ғөбәйҙуллин һәм колхоз агротехниге ВКП(б) члене А. Арсланов инткәптәр уҙғаралар. Партия-комсомол группаһының 10 көнлөк эш һөҙөмтәләрен тикшереү һәм алда торған бурыстарҙы өйрәнеү мәсьәләләре буйынса айына ике тапҡыр йыйылыштар уҙғарыу планлаштырылған. Культвагон матур итеп биҙәлгән, унда бригаданың социалистик йөкләмәһе элелгән. Агитатор, колхоз комсомол ойошмаһы секретаре Вазя Бакиров һәм уҡытыусы комсомолец Әминев инткәптәр боевой листоктар сығаралар, трактористар араһында агитацион-массовый эш алып баралар. Бригадалағы һәр бер тракторист «Ҡызыл Башҡортостан», «Ҡызыл Тан», «Сталин юлы» һәм «Ударник полей» газеталары алдыра.

Бригада Ворошиловград исемһе Яшлы ауылындағы МТС-ы Григорий Евлашенко инткәптәге трактор бригадаһы инициативаһы буйынса республикабыҙҙың алдынғы механизаторҙары — трактор бригадалары бригадирҙәре, Социалистик Хеҙмәт Геройҙары Тихон Алехин һәм Федор Рябов инткәптәрҙең башлап ебәреүҙәрен ҙур күтәренкелек менән ҡаршыланы. Иген селекттан югары культураһы бригадаһы исемен алыу өсөн социалистик ярышҡа ҡушылды, хужалыҡ расчетына күсеп, йылына 5 процент экономия бирергә йөкләмә алды.

Югары сифат өсөн көрәшеп, трактористар ерҙе предлужниклә һабанлап менән генә, 20—22 сантиметр тәрәнлектә эшкәртәләр. Ер баштарын һөрөп сығалар. Тәүлегенә 100 гектар ерҙе эшкәртеп, сәсеүҙе тәьмин итеү өсөн НАТИ тракторы төнөн культивация, ә көндөҙ сәсеү үҙғара. Ә дизель 10 тәрәнлегә һабан менән бөтә тәүлек буйынса ер һөрә.

## Эш отличноға кабул ителде

Көндөҙгө смена тамамланды. Бригадир Ғөбәйҙуллин, артелдең общественный сифат контролеры карт колхозсы Минһаж Хәйретдинов һәм төнгө смена эшләйәсәк елкән трактористар Мифтахов, Миңнуллиндәр менән трактурист Ғөбәйҙуллин, Төхбәтуллин инткәптәр һөрөп ерҙең сифатын тикшерҙеләр. Тракторҙарҙың техник торошон карандылар. Сменщиктар машиналарҙы тапҡырлы, уларҙың яҡшы эшләүҙәре тураһында рапорт бирҙәс, трактор журналына эш һөҙөмтәләре яҙылды.

— Смена заданиеһен ике трактортә үтәнә, ягыулыҡҡа перерасход яһамаған, эш сифаты отлично.

Төнгө смена эшкә башланы. Көньяҡтан ел иҫә. Көнө буйы баш өсөтөп торған ауыр болоттар тарала башлап бара. «Уңышлы теләйем беҙгә, хеҙмәт батырҙары!» тигән кеүек офҡатан төшкән нурҙарын бөркәтә, трактор бураздарын буйлап алға китте.

**С. Мәүлөтов.**

# Халҡты радио менән хеҙмәтләндереүҙең сифатын юғары күтәрәйек!

## Социалистик фән һәм культура байрамы

Бөгөн — радио көнө. Радио көнө — социалистик фән һәм культура байрамы уң. Был көндө беҙҙең илебеҙ үҙенең патриоттарын, фән һәм техника өлкәһендә ҡыйыу рәүештә яңы юл асҡан, үҙәренең бөтә көсөн һәм белемдәрен бөйөк Ленин—Сталин партияһы эшенә бирҙеҫе патриоттарҙың исемдәрен хөрмәт менән телгә ала.

Партия һәм хөкүмәт алдынғы техник ҡаҙаныштарҙы тормошҡа ашырыу өсөн, беҙҙең Ватан фанилеге өлгәшеүҙәрен тормошҡа ашырыу өсөн бөтә шарттар тыуҙырҙылар. Радио беҙҙә хеҙмәтсәндәрҙең интерестарына хеҙмәт итә. Радио—киң массаларҙы коммунистик тәрбиәләүҙең һәм уларҙың культура кимәлен күтәреүҙең көслө ҡорал.

Совет халҡы радионың беренсе башҡа ҡарағанда уйлап сығарылыуы менән ҙурлы рәүештә маҡтана.

Илебеҙҙә Совет власе урынлашыуы менән радио үҫешендә яңы эпоха тыуҙы. Радио беренсе тапҡыр халҡ интерестарына хеҙмәт итә башлай. 1917 йылдың Октябрь көндәренә революция органдары радио аша бөтә ил менән бәйләнеш тотто. Донъяла беренсе тапҡыр радио таратыуҙы Россияла социалистик революцияның еңеү көнөндә булды. 1917 йылдың 7 ноябрендә «Аврора» крейсеренән радиостанцияһы: вәкиллы хеҡүмәт ҡулдарыла һәм государство власе хеҙмәтсәндәр ҡулына күсте, тип бөтә донъяға хәбәр итте.

Владимир Ильич Ленин һәм китаҫ Сталин радио эшенә ҙур иғтибар бирҙеләр. Улар уға бәйләнеш средствоһы итеп кенә түгел, ә илҡы пропаганда һәм агитация средствоһы итеп ҡараныла.

Беҙҙең илдә радио һәм радио тапшырыуҙарын алға киткән Ленин һәм Сталин исемдәре менән үҙелмәҫлек рәүештә бәйләнгән.

СССР-ҙа радиолаштырыу көндән-көн киңәйә. Ул беҙҙең илебеҙҙең ин алыҫ мөйөштәренә барып инде.

Беҙҙең Башҡортостан республикаһында ҡалаларҙың, район үҙәктәренең, ауыл советтарының һәм бер ни тиклем колхоздарҙың радиолаштырылыуы, 167 радиоузел, 91 мең 800 радиоточка, 5 мең радиоприемник булыуы — радионың халҡ тормошона нинәй тиҙлек менән инеүен бик асыҡ күрһәтә. Беҙҙең машина-трактор станцияларында «Урожай» типындағы 57 ҡуҙғалма радиостанция эшләй. МТС өтәләренә был станцияларҙ аша колхоздарҙа эшләй торған трактор бригадалары менән бәйләнеш тота. Һәм был эшләп сығарыуҙы байтаҡ күтәреүгә ярҙам итә.

Шулай за республиканы радиолаштырыу, бигерәк тә колхоз ауылын радиолаштырыу халҡыбыҙҙың хеҙмәте һораҙарын һис тә кәнәғәтләндермәй әле. Ауыл хуҡалығын күтәреүҙә ҙур ҙурлы тотҡан МТС-тарҙы радиолаштырыу за тамамланмаған. Колхоздарҙы радиолаштырыу эше тағы ла насарырҡ тора. Башҡортостан Радиокомитетынан был эшкә өтәкселек итеүенән дә өтәкселек булмауын әйтеп үтергә кәрәк.

Колхоз ауылын радиолаштырыуҙы хеҫәйтеү маҡсаты менән ошо йылдың 2 апреленә партияның Башҡортостан өлкә Комитеты бюроһы «Ауылды радио менән хеҙмәтләндереүҙе яҡшыртыу айлығы үткәреү тураһында» ҡарар ҡабул итте. Айлыҡ ошо йылдың 15 апрелинән 15 майға тиклем дауам итәсәк. Шулай уҡ ошо йылдың 8 апрелендә Башҡорт АССР-ы Министрҙәр Советы «Республиканы радиолаштырыуҙы яҡшыртыу саралары тураһында» ҡарар сығарҙы.

Был ике документтан һәр икеһендә лә колхоз ауылын радиолаштырыуҙы кәсәйтеү буйынса конкрет саралар билдәләнгән.

Ҡалаларҙағы һәм район үҙәктәрендәге радиоприемниктәрҙе ремонтлауҙы ойоштороу, радиоприемниктәр менән эш итеүселәр өсөн семинарҙар үткәреү, колхоздарҙы яңы приемниктәр менән тәьмин итеү, приемниктәрҙе иҫәпкә алыу, мөмкин булған урындарҙа өҙлөкһөҙ динамиктар үткәреү, үҙелдарҙың кәүәтен тулы рәүештә файҙаланыуға өлгәшеү, яңы үҙелдар төҙөү — айлыҡтың конкрет бурыстары булып ошолар.

Партияның район комитеттары, хеҙмәтсәндәр депутаттарының район советтарының башҡарма комитеттары етәкселек иткән урындарҙа матур ғына башланғыстар бар. Район радиоузелдарынан тирә яҡтағы колхоздарға линиялар үткәреләр, радиоточкалар һаны арттырыла, һәм, ин мөһиме, колхозсылар үҙҙәре был эшкә ҡатнашалар. Мәҫәлән, Благовещен, Бишбүләк, Стәрлетамаҡ райондарында айлыҡтың беренсе ике биш көнлөгә матур ғына һөҙөмтәләр бирҙе.

Башҡортостан Радиокомитеты хәҙер тоулегенә ике сәғәт үтеҙ минут тапшырыуҙар алып бара. Икекә төрлө әйтәкәндә, һәр көндө 3 авторский табак материал—йә инә дүрт битле газетаға кәрәк булған материалдан күберәк материал тапшырыла. Тапшырыуҙар башҡорт, татар һәм рус телдәрендә ойошторола. Беҙҙең «Һуңғы хәбәрҙәр» әә республикабыҙҙа, СССР-ҙа һәм сит илдәрҙә булған мөһим вәҡиғалар яҡтыртыла. Регуляр рәүештә өлкә газеталарының башмәҡәләләре һәм башҡа материалдар бирелә. Ныҡ ҡына Башҡортостандың ҡалаларынан, айырым предприятиеләрҙән һәм райондарҙан тапшырыуҙар ойошторола. Общественный-политик темалар буйынса ойошторола торған беседа, мәҡәләләр беҙҙең тапшырыуҙарҙа байтаҡ урын ала. Иҫтәлектәр һәм балалар өсөн айырым тапшырыуҙар бар. Айҙа бер тапҡыр сыға торған «Пионер» журналын балалар яратып тыңлайҙар. Республикабыҙҙың алдынғы кешеләре — стахановсылар, алдынғы колхозсылар, ғалимдәр, предприятие, колхоз, совхоз, МТС өтәкселәре, партия работниктәре, уҡытыусылар һәм йәштәр микрофон алдында систематик рәүештә сығыш яһайҙар.

Радиокомитет редакцияларына килә торған хаттар беҙҙең әҙәби һәм музыкаль тапшырыуҙарыбыҙҙы Чәләбе, Чкалов, Куйбышев, Свердлов, Молотов өлкәләре, Татарстан, Сыуаш республикаһы һәм Үзбәкстан, Ҡазағстан кеүек союзный республикаларҙа ла тыңлауҙарын күрһәтәләр.

Шуның менән бергә Радиокомитеттың эшендә күп кенә өтешһеҙлектәр бар әле. Алдынғыларҙың тәжрибәләрен башҡаларға таратыу кәнәғәтләнерлек түгел, күп кенә вәҡиттә оперативлек өтеп бөтмәй, агитаторҙарға ҡулланма булырлыҡ материалдар регуляр рәүештә бирелмәй, яҙып алыу аппараты максималь рәүештә файҙаланылмай.

Шик юҡ, Радиокомитет работниктәре был өтешһеҙлектәрҙе бөтөрөрҙәр һәм радиотапшырыуҙарҙың сифатын тағы ла яҡшыртырҙар.

**Л. Ғәдилов,**
Башҡорт АССР-ы Министрҙәр Советы янындағы радиолаштырыу һәм радиотапшырыу комитеты председателе.

Һүрәттә: (уңда) Микрофон алдында РСФСР-ҙың халҡ артисы Өмөр Зөбәйеров. Ул Башҡортостанда радиостанция төҙөлгәндең беренсе көндәренән үк радиоталпшырыуҙарҙа ҡатнаша. (һулда) Нуриман районы «Актив» колхозының йәштәре ҡыҙыл мөйөштә радио тыңлайҙар.
М. Әхмәтйәнов фотоһы.

## Тапшырыуҙарҙың сифаты өсөн

ВКП(б) Үҙәк Комитетенең «Үҙәк радиотапшырыуҙарын яҡшыртыу саралары тураһында» һәм әҙәбиәт, музыка өлкәһендәге тарихи ҡарары Башҡортостан Радиокомитетте әҙәбиәт секторының практик эшенән ныҡлы ҡаҙаныш булын тора. Тапшырыуҙарҙың партиялылығы, большевистик тирән идеялылығы, юғары художестволылығы өсөн көрәшеп, сектор һуңғы вәҡиттарҙа бер тиклем уңышҡа иреште. Ин башлап ул планлы эшкә күсте, һәр айҙың планын Радиокомитет әргәһендә ойоштороған художество советы раҫлауына күп башланы. Был инә әҙәби тапшырыуҙарҙы оператлы рәүештә ойоштороуға сик күйҙы.

Рус һәм Башҡорт совет әҙәбиәтен популярлаштырыу буйынса конкрет саралар күрелде. Һуңғы вәҡиттарҙа Сталин премияһы лауреаттарының әҫәрҙәрен тапшырыу күбәйтелде. Башҡорт совет яҙыусыларынан: Әкрәм Вәли, Сәғит Агиш, Әхнәф Бүрәйҙәрҙең яңы повестәренән өҙөктәр бирелде. Шағирҙәрҙән: Сәйфи Ҡудаш, Рәшит Нигмәти, Хәниф Кәрим һәм башҡаларҙың һуңғы әҫәрҙәре, драматурттарҙан: Абдуллин, Ғәлимов, Ахмәтшиндәрҙең пьесалары тыңлаусыларға тәҡдим ителде. Әҙәби-музыкаль монтаждар тапшырыу арттырылды. «Алдынғыларға дан!», «Хеҙмәт яҙы», «Биш йыллыҡты—дүрт йылда», «Башҡортостан нефте», «Йәшел урмандар», «Башҡортостан йылғалары тураһында йырҙар» кеүек тематик тапшырыуҙар радио тыңлаусыларҙа кәнәғәтләнерлек тәьҫир ҡалдырҙылар.

Балалар тапшырыуҙары айырыуса популярлек менән файҙалана. Радио «Пионер» журналы Башҡортостан укыусыларының, пионерҙәренең трибунаһына әйләнде. Балалар үҙҙәренең был журналдары аша тулы тауыш менән һөйләшәләр, тәжрибә уртаҡлашалар.

Әҙәбиәт секторының эшендә өтешһеҙлектәр әә күп әле. Ин полотнолы проза әҫәрҙәре аҙ бирелә. Ҡайһы бер тапшырыуҙарҙың сифаттары түбән була. Әҙәби-музыкаль монтаждарҙың оформлениелре өтешмәй. Республикабыҙҙың алдынғы кешеләре тормошонан яҙылған хикәйә, очерктар тапшырыу кәнәғәтләнерлек ойошторолмай.

Башҡортостан Радиокомитетенең әҙәбиәт секторы үҙ эшендә ошо өтешһеҙлектәрҙе бөтөрөү өсөн тырышасаҡ. Быныҡ өсөн беҙҙә мөмкинселектәр бар.

**Ө. Ихсан,**
Башҡортостан радиокомитетенең әҙәби секторы редакторы.

## Халҡ талабы юғарылығына

Башҡортостан Радиокомитетенең музыкаль секторы музыканың ин яңы ҡаҙаныштарын халҡҡа еткереү бурысынан сығып, үҙенең эшен йәнләндереү өсөн көрәшә. Ул халҡтың талабын канәғәтләндереү маҡсатында микрофонға республикабыҙҙың ин яңы кәштәрен тартыуға иреште. Һөҙөмтәлә был тапҡыр концерттәрҙә ҡатнашыусы булған бер төркөмдөк бөтөрөлә бара. Сектор ВКП(б) Үҙәк Комитетенең «Мураджелиҙең «Бөйөк дуҫлыҡ» операһы тураһындағы» ҡарары нигеҙендә үҙенең бөтә репертуарын ҡайтанан тикшереп һәм халҡҡа аныҡ торған музыка әҫәрҙәренән бушанды.

Музыкаль тапшырыуҙарҙа тап урын башҡорт халыҡ көйҙәренә һәм башҡорт совет композиторҙары әҫәрҙәренә бирелә. Заһитовтың, Муртазиндың, Исмәғиловтың, Әхмәтовтың музыкаль әҫәрҙәре радио тыңлаусылар тарафынан хуплап ҡаршыланды. Шулай уҡ радио тыңлаусылар Таһир Ҡәримовтың яңы көйҙәрен яраттылар. Улар халҡҡа яҡын булғанлыҡтан тиҙ арала популярлашып та киттеләр.

Тапшырыуҙарҙа рус классик музыкаһына ҙур иғтибар ителә. Һуңғы вәҡиттарҙа радио тыңлаусылар концерт-беседалар, лекциялар аша Мусоргский, Глинка, Чайковский, Римский-Корсаковтың әҫәрҙәре менән таныштылар. Был вәҡиттә рус музыка классиктарының ижад юлдары тураһында ла һөйләнелде. Тапшырыуҙарҙа йыр текстары башҡорт теленә алып барыла.

Рус совет композиторҙары әҫәрҙәренә лә урын бирелә. Яңы йырҙарҙы «Йөрәктәр» ойошторола. Композитор Новиковтың «Демократик йәштәр маршының» ойротәүҙе үткәрҙек. Хәҙер был маршты республикабыҙҙың бөтә мөйөштәренә йырлайҙар.

Беҙ үҙ эшебеҙҙе артабан тағы ла яҡшыртыу өсөн көрәшәбеҙ.

**Ш. Мәсәғүтов,**
Башҡортостан Радиокомитетенең музыкаль секторы редакторы.

## Беҙҙең теләктәр

Мин радио тапшырыуҙарҙы көн һайын тыңлап барам. Уның аша Тыуған илебеҙҙең геройҙыҡ тормошо менән танышам.

Мин урындағы тапшырыуҙар менән дә ҡыҙыҡһынам. Һәр бер әҙәби-музыкаль тапшырыуҙарҙы тыңлап киләм. Минең артабан әҙәби-музыкаль тапшырыуҙарҙың тағы ла яҡшырыуына ышанысым ҙур. Башҡорт музыкаһы һәм әҙәбиәте тарихенән очерктар бирергә, концерттарҙа һәм әҙәби тапшырыуҙа йәнле кешеләрҙең үҙҙәренең ҡатнашыуын тәьмин итергә кәрәк ине. Политик тапшырыуҙарҙа совет ҡалимдәренең эштәрен киң яҡтыртырға, микрофон алдына малсылыҡ белгестәрен йышыраҡ саҡырырға кәрәк. Партия һәм хөкүмәттең малсылыҡ өлкәһендәге һуңғы ҡарарын эшмәкәрлек рәүештә массаға аңлатыуҙа радионың ярҙамы бик ҙур.

**Г. Х. Ишуков,**
Башҡортостан ауыл хуҡалығы институтының ветеринария факультеты доценты, ветеринария фәне кандидаты.

## Беҙҙең теләктәр

Радио! Ул кем һайын беҙгә ҙур яңылыҡтар килтереп тора. Ул беҙгә культуралы үҫергә һәм яңы эшләргә ярҙам итә.

Бер вәҡыт мин радионан Өфө телефон аппаратураһы заводында эшләүселәрҙең ике-өс профессияға әйә булыуҙары тураһында хәбәр тыңланым. Һәм ошо көндө мин үҙ-үҙемә бер ниҫә профессияға өйрәнергә һүҙ бирҙем. Хәҙер мин фрезировщик та, слесарь ҙа, строгальщик та булып эшләй алам. Төрлө профессияға әйә булыу миңә эш көнөн тығыҙларға ярҙам итте. Хәҙер мин айлыҡ заданиене 250—300 процентҡа үтәй башланым. Шулай итеп, радио минең эшемә ярҙам итте.

Мин артабан совет фәненең яңылыҡтарын йышыраҡ хәбәр итеүҙе, республикабыҙҙың стахановсыларының эш тәжрибәләрен массаға вәҡытында еткереүҙе һәм музыкаль тапшырыуҙарҙың төрләнеүен, сифаты яҡшырыуын теләйем.

**Фәрит Мөхәмәтйәнов,**
Өфө радиомеханик заводының телефон мастере.

## Һандар һәм фактылар

☆ 1925 йылда Өфөлә беренсе тапҡыр «Радио дуҫтары» обществоһы ойошторолдо.

☆ 1926 йылда урындағы радио һөйөүселәрҙең инициативаһы менән Тырыҫ-Мишә аулында беренсе тапҡыр радиоузел һалынды.

☆ 1927 йылдың ноябрендә Өфөлә беренсе радиостанция эшкә ебәрелде.

☆ Башҡортостанда 1948 йылдың 1 январына 83684 радиоточканы хеҙмәтләндергән 148 радиоузел эшләне.

☆ 1949 йылдың 1 январына радиоузелдарҙың һаны 161-гә һәм радиоточкаларҙың һаны 90.144-кә етте.

Ошо йылдың беренсе апреленә республикабыҙҙа яңынан 6 радиоузел эшләй башланы. Шулай итеп, радиоузелдар һаны 167-гә, радиоточкаларҙың һаны 91.800-гә етте.

☆ 1928 йылда Башҡортостанда 427 радиоприемник булһа, хәҙер 5000 радиоприемник һанала.

Хеҙмәтсәндәрҙә радиоприемник һәм радио тауарҙар менән тәьмин итеү һуңғы йылдарҙа ин йәйелдерелде.

☆ 1947—1948 йылдарҙа һәм 1949 йылдың I кварталында Башҡортостан сауҙа ойошмалары хеҙмәтсәндәргә 4619 дана лампалы приемник, 1943 детекторлы радиоприемник, 4300 комплект питание һәм 12.445 дана төрлө типтағы радиолампалар һаттылар.

☆ Стәрлетамаҡ районының завод, колхоз, МТС һәм совхоздарында 9 радиоузел эшләй. Улар 6250 радиоточканы хеҙмәтләндерәләр.

☆ Бөрө районында 1946—1949 йылдарҙа 5 радиоузел төҙөлдө. Хәҙер районда 6 радиоузел эшләй. Шуларҙан ес радиоузел «Янаул», «Урал» һәм «Березовый ключ» колхоздарында төҙөлгән.

☆ Һуңғы ике йылда Йәрмәкәй районының ес колхозы, 2 совхозында радиоузел төҙөлдө. «Сознание», «Маҡрит» һәм «Доброволец» колхоздары үҙ радиоузелдары менән 310 колхозсы йортон радиолаштырҙылар.

# РАДИО КӨНӨ

Бөгөн совет халҡы бөйөк рус ғалиме Александр Степанович Попов тарафынан радионың уйлап табылыуына 54 йыл тулыу көнөн байрам итә.

Радионы уйлап табыу фән һәм техника үҫешендә яңы эраны асты, э Александр Степанович Поповтың исеме, ин күренекле фән һәм техника революционерҙәренең һәм новаторҙарының, кешелек донъяһын алға ебәреүсе кешеләрҙең исемдәре менән бер рәттән, беҙҙең илебеҙҙең һәм бөтә кешелек донъяһының тарихына инеп ҡалды.

1945 йылда Совет хөкүмәте радионың уйлап табылыуына 50 йыл тулыу хөрмәтенә 7 май көнөн йыл һайын байрам итеүҙе торған «Радио көнө» итеп билдәләне. Был ҡарар А. С. Поповтың Тыуған ил алдындағы бөйөк хеҙмәттәренең бөтә халҡ тарафынан таныныуы, илебеҙҙең культура һәм политик тормошонда, хәрби эштә һәм халыҡ хуҡалығында радионың государство өсөн бик ҙур әһәмиәтен таныу булып тора. Был ҡарар шулай уҡ беҙҙең партиябыҙҙың, хөкүмәтебеҙҙең һәм инташ Сталиндың радио тураһындағы совет фәнен артабан үҫтереү тураһында, совет радиотехникаһын һәм радиотапшырыу эшен артабан яңы ҡаҙаныштарға ебәреү тураһында бик ҙур хәстәрлек күреүҙәрен күрһәтә. Беҙҙең радио өлкәһендәге уңыштарыбыҙ Ленин һәм Сталин исемдәре менән айырылмаҫлыҡ рәүештә бәйләнгән. Ленин һәм Сталин радио тураһындағы фикер һәм уның мөмкинлектәренә нык ышанғандар, радиотехниканың үҫешен һәр саҡ иғтибар менән күҙәтеп торғандар һәм радио промышленносен, радио бәйләнешен һәм радио тапшырыуҙы үҫтереү тураһында ҙур хәстәрлек күрһәтмәләр, И. В. Сталинға 1922 йылдың 19 майында яҙылған һәм беренсе тапҡыр 1949 йылдың 21 январында иғлан ителгән хатта В. И. Ленин былай тип яҙа:

«... Беҙҙең техникабыҙҙа кеше һүҙен сыбыҡһыҙ радио аша мөмкин тиклем алыҫыраҡ ерҙәргә тапшырыу мөмкинлегенә тулыһынса тормошҡа ашырырлыҡ мөмкинлек бар. Улар Мәскәүҙә яһалған докладтарҙы, телмәрҙәрҙе, һәм лекцияларҙы республиканың күп йөҙҙәрҙә урындарына, Мәскәүҙән йөҙҙәрҙә сығырымдарға, ә билдәле шарттарҙа мендәрҙә сығырымдарға тапшыра алырҙар ине.

Мин был планды тормошҡа ашырыу, пропаганда һәм агитация нектәһенән дә (бигерәк тә грамотаһыҙ булған халыҡ массалары өсөн), шулай уҡ лекцияларҙы тапшырыу өсөн дә беҙгә һис һүҙһеҙ ҡарап, тип уйлайым.

...Шуға күрә мин, радиотелефон бәйләнешен ойоштороу эшен азағына тиклем еткереүгә һәм эшкә тулыһынса яраҡлы булған ысҡырып һөйләүсе аппараттар эшләп сығарыуға средстволарҙы һис тә кызғанмаҫҡа кәрәк тип уйлайым».

В. И. Ленин үҫенен был хатында ысҡырып һөйләүсе аппараттар һәм приемниктар эшләп сығарыуға сметанан тыш, ин ашығыс тәртиптә алтынлата 100 мең һумға тиклем аҡса ебәрергә тәкдим итте.

Совет хөкүмәте Ленинҙан Советтар Союзында радионы үҫтереү тураһындағы уйҙарын һәм пландарын эҙмә-эҙ рәүештә тормошҡа ашырып, радиотехниканы һәм радио тапшырыуҙы үҫтереүгә был һайын ҙур средстволар биләй. Сталинсе биш йыллыҡтарҙа беҙҙең илебеҙҙә беренсе класлы радиоаппаратура эшләүсе кәүәтле радиопромышленность булдырылды. Илебеҙ кәүәтле радиостанциялар селтәре менән жәпләнды, улар аша көн һайын радиотапшырыу бара. Радио совет кешеләренең көн-күрешенә нык инеп урынлашты һәм хеҙмәтсәндәрҙең культураһын күтәреүҙә һәм уларға политик тәрбиә биреүҙә ин мөһим средстволарҙың береһе булып тора.

Буржуаз илдәрҙә радиотапшырыу капиталистик монополиялар ың интерестарына хеҙмәт итә һәм улар тарафынан халыҡты рухани ҡол итеү, байлыҡ йыйыу һәм йәзәткес сауҙа рекламаһы средствоһы итеп файҙаланыла. Буржуаз радио ялғанлау һәм халыҡты алдау ҡоралы, ин реакцион пропаганданың рупоры булып тора. Ә реакцион пропагандаһын төп маҡсаты — хеҙмәтсәндәрҙең иғтибарын политик көрәштән ситләтеүҙән, халыҡтың аңын томалауҙан һәм уны бозоҡлоҡҡа тартыуҙан тора.

Бер генә капиталистик илдә лә радиотапшырыуҙың беҙҙең илдәге шикәлле прогрессив әһәмиәте юҡ һәм булыуы ла мөмкин түгел.

Советтар Союзында радиотапшырыу халыҡ интерестарына хеҙмәт итә һәм халыҡтың культураһын, политик белемен күтәреүҙә иҫәүәле средство булып тора. Беҙҙең эпохабыҙҙың алдынғы социалистик идеяларын пропагандалай. Совет ҡуҙғалмаһының һәм әҙәбиәтенең, фәнен һәм техникаһының ин яңы ҡаҙаныштарын, бөтә донъя культураһының ин яңы ҡаҙаныштарын радио яраҙы менән беҙҙең бөтә халыҡыбыҙға еткерәләр.

Англияла, Америка Ҡушма Штаттарында һәм башҡа капиталистик илдәрҙә хеҙмәткә радиотапшырыу Советтар Союзына һәм халыҡ демократияһы илдәренә ин ҡәбәхәт яла яғыу сыуалағы булып тора, беҙҙең заманыбыҙҙың алдынғы демократик идеяларына ҡаршы көрәш средствоһы, хеҙмәтсәндәрҙе алдау, халыҡтар араһында дошманлыҡ тыуҙырыу һәм яңы бөтә донъя һуғышына әҙерләнеү средствоһы булып тора.

Совет радиотапшырыуы хеҙмәтсәндәр өсөн хәҡиҡәт һәм яҡтылыҡ сыуалағы булып тора. Ул беҙҙең халыҡыбыҙҙың алдынғы культураһын пропагандалай. Мәскәү тауышы реакцияның бөтә көстәренә ҡаршы, демократияның һәм социализмдың бөтә дошмандарына ҡаршы көрәшкә саҡыра. Ул хеҙмәтсән кешелек донъяһын капитализм ҡоллоғонан азат итеү өсөн, бөтә илдәлған расаларҙы һәм милләттәрҙе плутократия һәм империализм хакимлегенән азат итеү өсөн көрәшкә саҡыра. Совет радиоһы ныҡлы тыныслыҡ һәм халыҡтар араһында дуҫлыҡ өсөн көрәш алып бара, империализмдың — яңы һуғыш тоҡандырыусыларының агрессив ниәттәрен арымай-талмай фаш итә. Шуға күрә ер шарының бөтә мөйөштәрендәге миллионлаған ябай кешелер Мәскәү тауышына әмәт һәм шәтлыҡ менән ҡолаҡ һалалар. Мәскәү тауышы уларҙың социализм һәм демократия кәсәнә ышанысын нығыта.

Радио өлкәһендә беҙҙең уңыштарыбыҙ, һис шикһеҙ, ҙур. Ләкин әле киләсәктә күп эшләһе бар. Тормош яңынанан бурыстарҙы алға ҡуя. Был бурыстарҙы уңышлы хәл итеү өсөн радионың бөтә работниктәренән кәсәрканлыле нигеҙ эш талап ителә.

Партия һәм халыҡ тарафынан совет радиотапшырыуы работниктәренә юғары хөрмәт һәм ҙур ышаныс күрһәтелгән. Улар культура һәм политик эштең бик әһәмиәтле участкаһына ҡуйылғандар. Был ҙур ышанысты аҡлау өсөн үҙҙәренән бөтә кәсән, энергияһын һәм белемдәрен бирергә — совет радиотапшырыуы работниктәренең бурысы.

Радиотапшырыу программаларының сифатын бөтә саралар менән яҡшыртырға, совет радио тыңлаусыларының үҫә барған һорауҙарын канәғәтләндереүҙә радио средстволарын тағы ла оҫтарағ файҙаланыуға ирешергә, илебеҙҙең культура һәм политик тормошонда радионың ролен күтәрергә кәрәк.

Радио промышленносе работниктәре радиоприемниктар һәм трансляция радиоузелдары өсөн аппаратура эшләп сығарыуҙы кәсәйтергә, эшләнә торған радиоаппаратураның сифатын яҡшыртырға, продукцияның үҫеш темпын арттырырға, продукцияның үҫеш темпын арттырырға, продукцияның үҫеш темпын арттырырға ирешергә тейештәр.

Радио һабыл итеү селтәрен үҫтерергә кәрәк. Хәҙер ауылды радиолаштырыуға айырыуса иғтибар бирелергә тейеш.

Мәскәү өлкәһендә, партияның Мәскәү ойошмаһы етәкселегендә, колхоздарҙы радиолаштырыу эше киң рәүештә йәйелдерелде. Өлкәнең күп райондары тотош радиолаштырыуҙы тамамланылар за инде. ВКП(б)-ның Мәскәү өлкә һәм ҡала комитеттәренең үткән йыл аҙағында булып үткән берләштерелган пленумы өлкәлә яҡынғы ике йыл эсенда тотош радиолаштырыу эшен тамамлау буйынса практик саралар билдәләне. Ауылды радиолаштырыу эшендә Мәскәү партия ойошмаһы тәжрибәһенән әһәмиәтле шунда: Мәскәүҙәлар радиолаштырыу өсөн өстәмә материал средстволарҙы урынға ҡалап таба белделәр һәм был эш өсөн колхоздарҙың һәм колхозсыларҙың средстволарын йәлеп иттеләр. Колхоздарҙы радиолаштырыуҙа Мәскәү ҡалаһының һәм Мәскәү өлкәһенең промышленность предприятиеләре ҙур ярҙам күрһәттеләр.

Мәскәү большевиктәренең был ғүзәл башланғысы илебеҙҙә хуплап ҡаршы алынды. Мәскәүҙәлар өлгәһе буйынса, күп өлкәләрҙә һәм республикаларҙа колхоздарҙы радиолаштырыу темптарын кәсәйтеү буйынса серьез саралар күрелә. колхоздарҙы, МТС-тарҙы һәм совхоздарҙы тотош радиолаштырыу өсөн райондар һәм колхоздар араһында ярыш йәйелдерелә. Ауылды радиолаштырыуҙың бик ҙур культура-политик әһәмиәтен бар һәм беҙ был эшкә ин серьез иғтибар бирергә тейешбеҙ.

Радиоһейәүселәр хәрәкәтенең ҙур әһәмиәте бар, ул хәрәкәттә бөтә саралар менән үҫтерергә кәрәк. Радиотехниканың хәрби эште, промышленносте, халҡта һәм халыҡ хуҡалығының башҡа тармаҡтарында кин рәүештә ҡулланылыуы халҡтың техник культура кимәленең юғары булыуын һәм бик күп ҡанда квалификациялы радистар ҡаҙрҙы эҙерләүҙе талап итә. Радиоһейәүселәк был бурысты хәл итеүҙә ҙур ярҙам күрһәтә ине һәм күрһәтә.

Беҙ радио тураһындағы совет фәненең ҡаҙаныштары менән бик хаҡлы рәүештә горурланабыҙ. Был фән радиотехниканы, радиолокацияны һәм радионавигацияны үҫтереүҙә алдынғы урынды алып тора. Быйыл күп совет ғалимдәре һәм инженерҙәре радио өлкәһендә 1948 йылғы күренекле асыштары һәм уйлап табыуҙары өсөн Сталин премиялары алдылар.

Совет ғалимдәренең киләсәктә лә новаторлыҡ юлынан хәйлу рәүештә барып, радио тураһындағы фәнде яңы тикшеренеүҙәр, уйлап табыуҙар һәм эсмлитәр менән байытасаҡтарына ышанырға бөҙҙә бөтә нигеҙҙәр бар.

**А. Пузин,**
СССР Министрҙәр Советы янындағы радиолаштырыу һәм радиотапшырыу комитеты председателе.

*Специалист кәңәштәре*

# Һабан ашлыктарын яҡшы эшкәртелгән тупраҡҡа сәсергә

Ашлыктарҙы яҡшы итеп эшкәртелгән тупраҡҡа һәм ҡыҫҡа сроктарҙа сәсеү — яңғы сәсеүҙең төп агротехник бурыстарынан иҫәпләнә.

Һәр бер сәселгән ашлыҡ, үлән орлоҡтары бөрсәм һәм тигеҙ шытып сығырға, ҡосле тамыр йәйергә тейеш. Был үҫеү дәүерҙәрен үҫемлектәр бик ҡыҫҡа сроктә 5—10 көн эсендә үтәләр. Ошо дәүерҙә тупраҡта етерлек дымлылыҡ запасы булырға һәм ул бигерәк тә тупраҡтың өҫкө ҡатламдарында данлы рәүештә тәшкил итеп торорға тейеш. Быға өлгәшеү өсөн ергә һеңешкән һыуҙы киптермәй һаҡлау сараларын күрергә кәрәк. Был сараларҙы күрмәгәндә, тик бер гектар майҙан ер өҫтөнән генә яҙ көнө һәр көндө, һис бер файҙаһыҙға 40—60 тонна һыу киҫеүе мөмкин. Был бер көн эсендә ин яуымлы йылдарҙа ла йәллыҡ яңғыр һәм ҡар һыуҙары запасының 10—15 процентын юғалтыу тигән һүҙ.

Ер өҫтө ҡар аҫтынан байтаҡ баҫылып, тығыҙланып сыға. Уның өҫтөн ҙурҙан ҡырағай торһаң тупраҡтағы дымлылыҡ бик тиҙ киҫеп башлай. Был киҫеүҙе тиҙ туҡтатыу өсөн тупраҡтың өҫкө ҡатламын тырматып йомшартырға кәрәк. Ошолай эшләгәндә ер өҫтөнән 2—3 сантиметр ҡалынлығындағы ҡатламы ғына киҫеп өлгөрә, ләкин ул шул уҡ ваҡытта аҫҡы ҡатламдағы дымлылыҡ запасын киптермәй һаҡлауға ярҙам итә. Шуға күрә туҡта һөрөлгән бөтә ерҙәр 2—3 көн эсендә һәм мөмкин тиклем иртә сроктарҙа 1—2 ҙәҙән тырматып ҡуйырға тейеш.

Яҙ һөрән сәселәһе ерҙәге дымлылыҡ тиҙ киҫеп барыуҙан. Шундай ерҙәрҙе лә мөмкин тиклем тиҙерәк эшкәртеп, һөрөп, сәсеп ҡалырға кәрәк. Һөрөү әшә 8—12 көндәргә һуҙылып торған булһа, уның өҫтөн — ҡамыл төбөн драпаҡ йәки ауыр тырмалар менән бөрәп әҙәҙәп тырматып күйырға йәки лущильниктар менән йомшартырға кәрәк. Был сара дымлылыҡты һаҡлау менән бер рәттән, ҡыйыл үләндәренә ҡаршы көрәштә лә ҙур ярҙам итәсәк. Өҫтө йомшартылған ҡамыл төбөндә уҫған йыл ҡойоҙон ҡалған ҡыйыл үлән орлоҡтары шыта йәки моронлай башлаясаҡтар. Был ҡыйҙар, һуңынан ерҙе предпосевникле һабандар менән төрөп үтеп һөрөү аша, тулыһынса юҡ ителергә тейештәр. Шулай һөрөлгән ерҙә 1—2 ҙәҙән тырматып сәсеү ете. Культивациялау тик ер ҡаты булған хәлдә генә үткәрелергә мөмкин.

Туҡта һөрөлгән ерҙе дөрөҫ культивациялау айырыуса мөһим мәсьәлә булып тора. Был сара төп ес төрлө бурысты үтәй: беренсенән, ул тупраҡтың өҫкө ҡатламындағы шыта һәм моронлай башлаған ҡыйҙарҙы бөтөрә. Икенсенән, дымлылыҡты тағы ла яҡшыраҡ итеп һаҡларға һәм яҙғы яңғыр һыуҙарын ергә күберәк һеңдереүгә ярҙам итә. Өсөнсөнән, сәсеү орлоҡтарын көрәкле төрөнлеккә күмдереүҙе һәм уларҙы бөтә көрәкле үҫеү шарттары менән тәьмин итеүҙе хәл итә.

Академик Вильямс орлоҡтар тупраҡтың тығыҙ ҡатламына урынлашҡан булырға тейештәр тип өйрәтә, был ваҡыт орлоҡтар дымлылыҡ менән данлы рәүештә тәьмин ителеп торалар. Бының өсөн туҡта һөрөлгән ерҙе орлоҡтарҙы күмеү төрөнлегенән дә төрөн итеп культивациялау ярамай, был төрөнлек, нигеҙҙә 5—7 сантиметр самаһы булырға тейеш. Был положение беҙҙең короллоло райондар өсөн айырыуса мөһим мәсьәлә булып тора. Бында туҡта һөрөлгән ерҙе шунан да төрөнерәк итеп культивацияларға тырма тағырға кәрәк.

Беҙҙәге массовый тәжрибәләр сәсеүлектәрҙе катоктар менән тығыҙлауҙың агротехник роле ҙур булыуҙы күрһәтәләр. Был сара орлоҡтарҙы дымлылыҡ менән күберәк тәьминләтеүҙән тыш, тупраҡты 2—3 градуска артығыраҡ итеп йылытыу яғынан да мөһим сара булып тора. Тупраҡ тиҙ йылынғанда орлоҡтарҙың дөйөм шытыш сығыу һаны нығыраҡ күтәрелә. Катокланған сәсеүлектәрҙә орлоҡтар бөрҙәм һәм 3—4 көнгә иртә шытып сығалар, тигеҙерәк тамырланалар. Тәжрибәләргә ҡарағанда катоклау бөртекле культуралар буйынса һәр бер гектарҙан уртаса 2—2,5 центнер өҫтәмә урожай алыуҙы тәьмин итә. Шул уҡ ваҡытта бер гектар сәсеүлекте катоклау өсөн ни бары 0,15—0,20 хеҙмәт көнө талап ителә.

Күп йыллыҡ үлән, шәкәр сөгөлдөрө сәсеүлектәрендә тупраҡты сәсеүгә тиклем, бөртекле культуралар сәсеүлегендә сәсеү артынан катокларға кәрәк. Катоктар ауыр һәм өҫтө һырлы булыу яҡшы.

**Агроном В. Гирфанов.**

*Әкрәм Вәли*

## Йәшәү балҡыр, үлем еңелер

Йәшен булып тейә ҡара төндө
Бөслә күкрәү доңъя күгендә,
Күпме тырышһа ла трумәндәр,
Ҡаплай алмаҫ улар яҡты көндө.
Хеҙмәт кешеһенең һүҙе бер:
Йәшәү балҡыр, үлем еңелер!
Беҙҙең ҡулдар һалған яны ҡала,
Данлы эҙҙәрҙең емешен,
Иректәрҙең ҡайнар тибешен
Беҙ бирмәнек йыуыр өсөн ҡанды.
Ялҡын ялмар өсөн һалманыҡ,
Беҙ нәҙәтә юҡҡа янманыҡ.
Мең үлемдәр ҡара ҡоҙғон булып,
Өйәңгәндә беҙҙең өҫтәрҙә,
Бейек һынау көндө көстәргә
Беҙ дан менән үттек еңеү юлын;
Сыуаҡ булһын өсөн күгебеҙ,
Сәскә атһын өсөн еребеҙ.
Бульдог-Черчилль ерә ҡойма аша,
Диңгеҙ аръяғында ҡотора,
Шикле ҡараң туған йортона.
Ә бевиндәр ватандарын һата.
Бәшмәк кеүек уҫа пактта,
Ундай түгел ләкин ваҡыттар.
Йәшен булып тейә ҡара төндө
Зур күкрәү доңъя күгендә,
Күпме тырышһа ла трумәндәр
Ҡаплай алмаҫ улар яҡты көндө;
Хеҙмәт кешеһенең һүҙе бер:
Йәшәү балҡыр, үлем еңелер!

# Башҡорт АССР-ы прокуратураһында

Һуңғы көндәрҙә Башҡорт АССР-ы прокуратураһы яҙғы сәсеү кампанияһы өсөн билдәләнгән орлоҡтарҙы урлау, туҙҙырыу һәм боҙоу фактыларын асты һәм был эштә ғәйепләүҙәрҙе енәйәт яуаплылығына тарттырҙы.

Белоҡатай районы «Алға» колхозы председателе Ҡасым Ғәрипов бригадир Ғәләүетдинов, хисапсы Сабиров һәм кладовщик Ахунов менән бергә колхоз келәтенән 175 килограмм һоло орлоғо урлағандар һәм базарға һатыуға оҙатҡан сәкта тотолғандар һәм улар судҡа бирелделәр.

Тәтешле районы Шәнги исемендәге колхоздың председателе Вәлиев, яҙғы сәсеү өсөн һоло орлоғо етешмәгәс, государственный орлоҡ ссудаһы алыуға елгәшкәйне. Ләкин шуға ҡарамаҫтан, ул 1949 йылдың 16 апрелендә 10 центнер һоло орлоғон һатыуға юл күйған. Шул иҫәптән, райфо мөдире Йыһаншингә 5 центнер һоло һатылған.

Орлоҡ материалдарын туҙҙырғандары өсөн Вәлиев һәм Йыһаншин РСФСР-ҙың Енәйәт Кодексының 109-сы статьяһы буйынса яуапҡа тартылдылар.

Өфө районы Андреев исемендәге колхоздың председателе Захаров орлоҡ өсөн билдәләнгән бойҙайҙы һаҡланыуына ғәмһеҙ ҡараған. Ҙур йыл орлоҡ участкаһынан йыйнап алынған 212 центнер бойҙай яңа аҫтында яҡтырылған һәм унда ҡыҙған. Һуңынан ул клубҡа күсерелгән, ләкин унда ла һаҡланмаған, клубтың түбәһенән һыу аҡҡан. Һөҙөмтәлә 212 центнер бойҙай орлоғо сәсеүгә яраҡһыҙ хәлгә өткерелгән.

Орлоҡ материалдарына ғәмһеҙ ҡарауы өсөн Захаров РСФСР-ҙың Енәйәт Кодексының 111-се статьяһы буйынса судҡа бирелде.

БАССР Прокуроры иптәш Набатов юғарылағы фактыларҙан сығып, бөтә район прокурорҙарына орлоҡ материалдарын урлау, туҙҙырыу һәм боҙоу ваҡиғаларында ғәйепләүҙәрҙе һис һүҙһеҙ судҡа бирергә тигән күрһәтмә бирҙе. Бындай эштә ғәйепле кешеләрҙең эштәре суд тарафынан 5 көн срок эсендә ҡаралырға тейеш.

*Сит илдәғҙән телеграммалар*

## Ҡытай Халҡ-азатлыҡ армияһының уңыштары

БЭЙЙИН, 5 май, (ТАСС). Синьхуа агентствоһының Нанкиндәге хәбәрсеһе, 3 майҙа Халҡ-азатлыҡ армияһы Чжецзян провинцияһының баш ҡалаһы — Ханчжоуҙы алды тип хәбәр итә. Халҡ-азатлыҡ армияһының частәре ҡалаға ингән ваҡытта ҡалаҙағы биналарға Халҡ-азатлыҡ армияһын ҡотлауҫы плакаттар эленгән булған.

Ҡалала шунда уҡ тәртипте урынлаштырылған һәм электр станцияһы, эшәтәтәсә электр энергияһы бирә башлаған. Ҡағыҙ фабрикаһы «Хуафын» һәм башҡа предприятиелəр ҙә шулай уҡ үҙҙәренең эштәрен тиҙ арала башлап ебәргәндәр.

Шанхайҙан 95 миль көньяҡ-көнбайышҡарағҡ урынлашҡан Ханчжоу ҡалаһы коммуникацияларҙың мөһим үҙәге булып тора. Ҡалала 500 мең кеше йәшәй. Ул Цзяңҙан йылғаһының тамағына урынлашҡан һәм Бейге каналдың аҙағҡы пункты булып хеҙмәт Ханчжоуҙан Шанхайға һәм киреһенә көнбайышҡа Цзянси провинцияһы табан тимер юл үтә.

Халҡ-азатлыҡ армияһы шәһәр (Цзянхуәй провинцияһының көньяҡ өлөшөндә) һәм Шуньан (Чжецзян провинцияһының көнбайыш өлөшөндә) әйҙәп ҡалаларын алған. Шулай уҡ алдынғы частәре Сиҫьян ҡалаһында ла Халҡ-азатлыҡ армияһы Гоминдандың 5 полктар-мар иткән. Гоминдан һалдаттарынан һәм офицерҙәренән 6.400 кеше шул иҫәптән 282-се дивизияның командире Го Фын-цзянь пленға алынды.

3 майҙа Цзянси провинцияһына Халҡ-азатлыҡ армияһы провинцияның башҡала Наньчандан 70 миль көнсығышҡа тәбәрәк Ваньянь тигән ҡалаһын алған.

## Чехословакия милли фронты хәрәкәте Үҙәк Комитете Президиумының Чехословакия халҡына мөрәжәғәте

ПРАГА, (ТАСС). Совет Армияһының Праганы азат итеүе һәм гитлерсе Германияны еңеү көнө — 9 майҙың яҡынлашыуы айҡанлы милли фронт хәрәкәте Үҙәк комитеты Президиумы Чехословакия халҡына мөрәжәғәт иғлан итте.

Алты йыл буйынса дауам иткән ҡаты һынауҙарҙан һәм ҡәлеүҙәрҙән һуң немец оккупацияһы бығауын ватып, фашистик ҡол биләүселәрҙе үҙ иленән ҡыуып сығарған көндө беҙҙең халҡыбыҙ дүртенсе тапҡыр билдәләп үтә, тип әйтелә был мөрәжәғәттә. 1945 йылдың 9 майында Генералиссимус Сталин приказы буйынса данлы Ҡыҙыл Армия Праганы азат итте һәм шуның менән үҙенең бөйөк көрәшен тамамланы, был көрәш һөҙөмтәһендә гитлерсе Германия тар-мар ителде һәм иҫәлгән халҡтар, шул иҫәптән чех һәм словак халҡтары ла ирккә сыҡтылар. Советтар Союзының ошо еңеүе арҡаһында, беҙҙең халҡыбыҙ халҡ алдынғылары енәйәтселәр менән иҫәпләшеү һәм ысын-ысынлап демократик республика төҙөү мөмкинлеген алды.

Һуғыштан һуңғы дәүерҙә Чехословакия халҡтары тарафынан алынған уңыштарҙы билдәләп, милли фронт хәрәкәтенең Үҙәк комитеты Президиумы 9 май көнөн эш көнө итеп иҫәпләргә ҡарар итте. «Бары тик хеҙмәт менән генә, — тип әйтелә мөрәжәғәттә, — беҙ үҙебеҙҙең геройҙарыбыҙҙың иҫтә ҡалдырған ин яҡшы рәүештә билдәләп, үҙебеҙҙең азатлыҡҡа сығыуыбыҙҙың ике йылын көнбайыш өлөшөндә) әйҙәп ҡалаларын алған. Шулай уҡ алдынғы частәре Сиҫьян ҡалаһында ла Халҡ-азатлыҡ армияһы Гоминдандың 5 полктар-мар иткән. Гоминдан һалдаттарынан һәм офицерҙәренән 6.400 кеше шул иҫәптән 282-се дивизияның командире Го Фын-цзянь пленға алынды.

3 майҙа Цзянси провинцияһына Халҡ-азатлыҡ армияһы провинцияның башҡала Наньчандан 70 миль көнсығышҡа тәбәрәк Ваньянь тигән ҡалаһын алған.

## Чехословакия милли фронты хәрәкәте Үҙәк Комитете Президиумының Чехословакия халҡына мөрәжәғәте

ПРАГА, (ТАСС). Совет Армияһының Праганы азат итеүе һәм гитлерсе Германияны еңеү көнө — 9 майҙың яҡынлашыуы айҡанлы милли фронт хәрәкәте Үҙәк комитеты Президиумы Чехословакия халҡына мөрәжәғәт иғлан итте.

Алты йыл буйынса дауам иткән ҡаты һынауҙарҙан һәм ҡәлеүҙәрҙән һуң немец оккупацияһы бығауын ватып, фашистик ҡол биләүселәрҙе үҙ иленән ҡыуып сығарған көндө беҙҙең халҡыбыҙ дүртенсе тапҡыр билдәләп үтә, тип әйтелә был мөрәжәғәттә. 1945 йылдың 9 майында Генералиссимус Сталин приказы буйынса данлы Ҡыҙыл Армия Праганы азат итте һәм шуның менән үҙенең бөйөк көрәшен тамамланы, был көрәш һөҙөмтәһендә гитлерсе Германия тар-мар ителде һәм иҫәлгән халҡтар, шул иҫәптән чех һәм словак халҡтары ла ирккә сыҡтылар. Советтар Союзының ошо еңеүе арҡаһында, беҙҙең халҡыбыҙ халҡ алдынғылары енәйәтселәр менән иҫәпләшеү һәм ысын-ысынлап демократик республика төҙөү мөмкинлеген алды.

Һуғыштан һуңғы дәүерҙә Чехословакия халҡтары тарафынан алынған уңыштарҙы билдәләп, милли фронт хәрәкәтенең Үҙәк комитеты Президиумы 9 май көнөн эш көнө итеп иҫәпләргә ҡарар итте. «Бары тик хеҙмәт менән генә, — тип әйтелә мөрәжәғәттә, — беҙ үҙебеҙҙең геройҙарыбыҙҙың иҫтә ҡалдырған ин яҡшы рәүештә билдәләп, үҙебеҙҙең азатлыҡҡа сығыуыбыҙҙың ике йылын лайыҡл

*Бөтә илдәрҙең пролетарийҙәре, берләшегеҙ!*

# КЫҘЫЛ БАШҠОРТОСТАН

ВКП(б)-ның БАШҠОРТОСТАН ӨЛКӘ һәм ӨФӨ КАЛА КОМИТЕТТӘРЕ, БАШКОРТ АССР-ы ВЕРХОВНЫЙ СОВЕТЕ һәм ХЕҘМӘТСӘНДӘР ДЕПУТАТТАРЫНЫҢ ӨФӨ КАЛА СОВЕТЕ ОРГАНЫ.

30-сы ЙЫЛ ЧЫҒА

1949 [illegible]
№ 90 (8190)
8
МАЙ
йәкшәмбе

Хаҡы 20 тин

*Иртәгә совет халҡының Ватан һуғышында еңеү көнө. Бөйөк Ватан һуғышында тыуған илебеҙҙе намыҫ менән һаҡлап алып калған һәм гүзәл еңеүгә өлгәшкән Советтар Союзының Кораллы Көстәренә дан!*

*Совет Армияһы воиндәре! Яулап алынған тыныслыкты һәм беҙҙең халҡыбыҙҙың иҗади хеҙмәтен уяу һаклағыҙ!*

*Йәшәһен беҙҙең еңсүҙәребеҙҙе ойоштороусы — Бөтә Союз Коммунистар большевиктар партияһы һәм бөйөк юлбашсыбыҙ, совет халҡының бөтә еңеүҙәренең иҗадсыһы ИОСИФ ВИССАРИОНОВИЧ СТАЛИН!*

## Совет халҡының бөйөк еңеүе

Иртәгә 9 май — Советтар Союзының Бөйөк Ватан һуғышын еңеүле тамамлаған көнө. Был көн Совет государстваһын тыуҙырыусы Ленин һәм Сталин тәғәған, тәрбиәлән үҫтергән Совет Кораллы Көстәренең таптаналы көнө буласаҡ тарихҡа инде.

Советтар Союзының Бөйөк Ватан һуғышында фашистик Германияны еңеүе — Тыуған илебеҙ халҡтарының, большевиктар партияһы, даһи Сталин етәкселегендә илде социалистик үҙгәртеп ҡороуҙарҙа өлгәшелгән ҡаһарыштарының емеше ул. Һуғыштан алдағы сталинсе биш йыллыҡтар эсендә илде социалистик индустриялаштырыу, ауыл хуҡалығын коллективлаштереү, эксплоататор синыфтарҙың бөтөрөлөүе һәм совет халҡының мораль политик берҙәмлеге — Советтар Союзының фашистик Германияны еңеүенең мөһим сығанағы булды. Совет Армияһы воиндәренең батырлыҡ күрһәтеүҙәре, командованиеһенең хәрби стәкселек оҫталыҡтары, совет кешеләренең тылда көсәркәнеше геҙмәте дошманды еңеүгә килтерҙе.

СССР-ға мәкерле рәүештә һөжүм итеүҙән алда үк фашистик Германия Үҙәк һәм Көнбайыш Европаны бөтөнләй тип әйтерлек баҫып алғайны. Йәки сателлиттар рәүешендә үҙенә буйһондороғайны һәм үҙенең күп һанлы армияһын беҙҙең сиктәбеҙгә килтереп тупланғайны. Быны шул мәкерле дошманға ҡаршы СССР ос йыл самаһы бер яңғыҙы һуғышты. Был һуғыш — Тыуған илебеҙ тарихендә ҡасан да булһа киҫерелгән бөтә һуғыштарҙан ин ҡатыһы һәм ин ауыры булды. Ул совет халҡының, социалистик государствабыҙҙың йәшәүен йәки йәшәмәүен хәл итә торған, башҡа бик күп государство халҡтарының йәшәүен йәки йәшәмәүен хәл итә торған һуғыш булды.

Тыуған илебеҙ өсөн ошонлай ауыр һынау ваҡытында Советтар Союзының бөтә халҡтары, юлбашсыбыҙ интеш Сталиндың саҡырыуы буйынса большевиктар партияһы тирәһенә, сталинсе Үҙәк Комитет тирәһенә тағы ла тығыҙырыҡ тупланғандылар. Совет кешеләре Ленинден—Сталинден еңеүсән бәйрәк байрағы астына берҙәм семья булып баҫтылар. Илебеҙ хәрби лагерҙа әйләнде. «Бөтә нәмә фронт өсөн, бөтә нәмә дошманды еңеү өсөн!» — тигән лозунг һәр бер совет кешеһенең уйын, хисен, эшен һәм тормошон ташкил итте. Хуҡалығыбыҙ хәрби ҡалҡа үҙгәртеп ҡоролдо. Беҙҙең социалистик промышленностебеҙ фронтты бөтә кәрәк булған нәмә менән тәьмин итте. Эшселәр, һуғышҡа киткән ирҙәрен һәм туғандарын алмаштырыусы эшсе ҡатын-ҡыҙҙар, етәйҙәрҙең алмаштырыусы үҫмерҙәр тәүлектәр буйы нехтан сыҡмай фронт кәрәк-яраҡтарын етештерҙеләр. Колхозсылар фронтты һәм илде азыҡ-түлек менән тәьмин итеп торҙолар. Беҙҙең совет интеллигенциябыҙ Совет Армияһының ҡоралланышын өҙлөкһөҙ рәүештә камиллаштырҙы, фәнде, техниканы алға ебәрҙе. Большевиктар партияһы был кәрәктән бөтәһен дә ойоштороусы һәм рухландырыусы булды. Һөҙөмтәлә, Совет Армияһы совет территорияһын гитлерсе илбаҫарҙарҙан тулыһынса азат итте, Европа халҡтарын да фашизм ҡоллоғонан ҡотҡарыуға өлгөшөтө.

Быға тиклем тиңләше булмаған ҡаты һуғыштан совет халҡы еңеүсе булып сыҡты. Был гүзәл еңеүҙәр менән совет халҡы большевиктар партияһына, Совет Армияһының еңеүен ойоштороусы, совет хәрби фәнен иҗад итеүсе гениаль полководец интеш Сталинға бурыслы. Һуғыштан алда илебеҙҙе ҡеүәтле индустриаль һәм колхоз державаһына әйләндереү өсөн булған кәрәштә лә, Бөйөк Ватан һуғышында ла беҙҙең бөтә еңеүҙәребеҙ Иосиф Виссарионович Сталин исеме менән бәйләнгән. Сталин беҙҙең бәхетебеҙ, Сталин беҙҙең еңеү ҡояшыбыҙ.

Советтар Союзының Бөйөк Ватан һуғышын еңеүле тамамлауы бөтә донъя тарихендәге әһәмиәткә эйә ул. «Фашизмдың һәм донъя агрессияһының тәп усаҡтарын бетереү, — тип яҙҙы интеш Сталин 1946 йыл 1 Май бәйрәмендә, — донъя халҡтарының политик тормошонда тәрән үҙгәреш, халҡтар араһында демократик хәрәкәттең киң үҫеүен тыуҙырҙы. Һуғыш тәжрибәһенән һабаҡ алған халҡ массалары государство аппаратын тар-каста мәҡсәттарын һәм халыҡҡа ҡаршы булған компрадор мәҡсәттарҙың күҙәтеүсе реакцион хакимлек итеүселәргә ышанып тапшырырға ярамағандығын аңланылар. Таң быға шуға күрә, халҡтар бынан һуң иҫкесә йәшәргә теләмәй, үҙ государстволарының яҙмыштарын үҙ ҡулдарына алалар, демократик тәртиптәр урынлаштыралар һәм реакция көстәрене, яңы һуғыш тоҡандырыусыларға ҡаршы актив көрәш алып баралар».

Совет Кораллы Көстәренең фашизмде еңеүе яңы демократик илдәрҙе барлыҡҡа килтерҙе. Хәҙер халҡ демократияһы илдәре Советтар Союзының яҙҙамы менән, беҙҙең илдең тәжрибәһен файҙаланып яңы, тамырынан демократик булған үҙгәртеп ҡороуҙарҙы тормошҡа ашыралар.

Советтар Союзы һуғыштан һуңғы халҡ-ара тормошта бик зур әһәмиәтле факторға әйләнде. Советтар Союзы сталинсе тынғы политиканы аҙма-аҙлеклә үткәреп, империалистик реакцияның, яңы һуғыш тоҡандырыусыларҙың бөтә әҙләнеүҙәрен фашлай, оҙаҡҡа һуҙылған тыныслыҡты тәьмин итеү, халҡтарҙың бойондороҡһоҙлоғон, суверенитетын һаҡлау өсөн көрәштең башында тора.

Иҗад пафосы менән солғап алынған совет халҡы һуғыштан һуңғы тыныс тәҙәлекһеҙ күсен, гүзәл хеҙмәт батырлыҡтары күрһәтәләр. Һуғыштан һуңғы бик йыллыҡтың тәп бурыстарынан береһе — ауыр промышленносте һәм транспортты аяҡҡа баҫтырыу һәм үҫтереү уңышлы рәүештә хәл ителде лә инде. Бөртәкле ашлыҡ культураларынан урожай алыу үткән йылда һуғыштан алдағы кимәлгә етте. Совет халҡының һуғыштан һуң культура һәм фән өлкәһендә өлгәшкән ҡаһарыштары ла бик зур. Йыл һайын бирелгән сталинсе премия лауреаттары исеме араһында яңынан-яңы исемдәр бардыҡҡа килә, совет халҡының иҗады үҫә, алға бара, коммунизм тәҙәүҙә хеҙмәт итә.

Бөйөк Ватан һуғышын тулы еңеү менән тамамлаған совет халҡы, Ленин—Сталин байрағы аҫтында беҙҙе еңеүҙәрҙән-еңеүҙәргә алып барыусы большевиктар партияһы, бөйөк юлбашсыбыҙ интеш Сталин етәкселегендә коммунизмға табан ныҡлы рәүештә алға бара.

Йәшәһен Бөйөк совет халҡы һәм уның Кораллы Көстәре!

Данлы еңеүҙәрҙе ойоштороусы һәм рухландырыусы коммунистар партияһы һәм һөйөклө юлбашсыбыҙ Иосиф Виссарионович Сталин йәшәһен!

## Боронғо коштарға фашистарҙан ҡайтарылған ҡомартҡылар

**Бакы.** (ТАСС). «Бузовнынефть» тресының бораулау мастере Ширип Фаткулиев күренекле уңыштарға өлгәште. 27 апрелдә ул 1290 метр тәрәнлеккә скважина бораулай башланы. Уның бригадаһы тиҙләтелгән проходкала яңы рекордҡа өлгөрергә һүҙ бирҙе.

4 майҙа Фаткулиев бригадаһы бөтә эштәрҙе тамамланы һәм скважинаны эксплоатацияға тапшырҙы. Проходканың уртаса коммерческий тиҙлеге станок-айҙа 5335 метр тәшкил итте. Был тиҙлек 1000 — 1300 метр тәрәнлектәге скважиналар өсөн рекордлы булып тора.

## Трактористәр договорҙы үтәү өсөн көрәшәләр

**Кырмыҫҡалы.** (Телефон аша). МТС механизаторҙары сәсеүҙе иң ҡыҫҡа срокта тамамлау өсөн көрәшәләр. «Кызыл йондоз» колхозын хеҙмәтләндереүсе Өхмәров интеш етәкселек иткән трактор бригадаһы 159 гектар ер һөрҙө, 128 гектар майҙанда бойҙай сәсте һәм колхоз менән төҙөшкән договор буйынса алған 150 гектар тырматыу йәкләмәһен 230 гектарға еткереп үтәне.

Трактористарҙан Ғәбәйҙуллин интеш ДТ-54 тракторы менән һәр көн 40 урынына 60—65 гектар культивация үткәрә. Мулюков интеш сәсеү нормаһын смена һайын 110-115 процентҡа еткереп үтәй.

Ҡарламан МТС-ында Алтынсурин интеш етәкселек иткән бригада «Сулпан» колхозы менән төҙөшкән договорҙы намыҫлы үтәү өсөн көрәшә. Бригаданың трактористәре Ҡасимов һәм Садикова интештәр НАТИ тракторында смена нормаларын арттырып үтәйҙәр. Был бригада шәкәр сөгөлдөре сәсеү заданиеһен арттырып үтәне.

### ЕҢЕҮ КӨНӨ ХӨРМӘТЕНӘ

## „Йәнгел“ совхозының уңыштары

«Йәнгел» бөртәкле ашлыҡ совхозы коллективе (директоры интеш Крыгин) бөйөк юлбашсыбыҙ интеш Сталинға яҙған хатта алған йәкләмәне үтәү өсөн көрәшеп, иртә культуралар сәсеүҙе республика совхоздары араһында беренсе булып тамамланы. Туҡта һөрөлгән ерҙә бөтәһе 7000 гектар бойҙай, шулай уҡ 800 гектар күп йыллыҡ үлән сәселде. Уҫымдарҙы тырматыу эштәре лә тулыһынса тамамланды.

Бер уҡ ваҡытта баҫыу һаҡлаусы урман полосалары ултыртыу эштәре лә кыҙыу темп менән бара. Совхоз работниктәре «Урман азнаһына» тулышлыҡ, ағас ултыртыуҙы лә бик ҡыҫҡа срокта тамамлау өсөн бөтә көсте туплашалар.

«Красная Башкирия», Ылайыр, Дәүләкән бөртәкле ашлыҡ һәм Байрамғол, Миәкә, Сәүәнәк ит-һөтселек совхоздарында лә сәсеү эштәре уңышлы бара. Был совхоздар бөтәһе 146 мең 700 гектар майҙанда һабан ашлыҡ культуралары сәстеләр.

**Х. Тәрегулов.**

—☆—

## Иртә культуралар сәсеү тамамланды

**Дәүләкән.** (Телефон аша). Сталин исемендәге колхоз иртә культуралар сәсеүҙе тамамланы. Был эштә колхозға Дәүләкән МТС-ының интеш Усманов етәкселек иткән трактор бригадаһы зур ярҙам күрһәтте. Бригада ер тырматыу, культивация үткәреү, һөрөү һәм сәсеү буйынса колхоз менән төҙөшкән договорҙы тулыһынса үтәне. Хәҙер трактор бригадаһы май пары һөрөүгә башланы.

**Ғ. Идрисов.**

—☆—

## Ҡыҙыл Байраҡлы Исламов бригадаһы

**Кандра.** (Телефон аша). Ҡараидель Ғөбәй МТС-ында интенседектең юғары культураһы өсөн көрәшеүсе интеш Исламов бригадаһы, сәсеү эштәрендә яҡшы күрһәткестәр бирҙе. Сәсеүҙең беренсе биш көнлөгөндә гена 335 гектар ер тырматылды, 155 гектар һөрөлөп һәм культивацияланып сәселде. Бригада социалистик ярышта алда барғаны өсөн ВКП(б) райкомының һәм район Советы исполкомының күсмә Ҡызыл Байраҡын алды.

Кандра МТС-ының орденле Мөхәмәтшин һәм Горевик интештәрҙең бригадалары ла социалистик ярышта алда баралар.

Советтар Союзы Генералиссимусы Иосиф Виссарионович СТАЛИН.

### *ҺӘР БЕР КОЛХОЗДЫҢ ҺӘМ СОВХОЗДЫҢ АҒАС УЛТЫРТЫУ ПЛАНЫН ҮТӘҮЕНӘ ӨЛГӘШЕРГӘ!*

☆ ☆ ☆

## Урман полосалары—баҫыуҙарҙың урожайлылығын күтәрә

Башҡортостан колхоздары һәм совхоздары ағымдағы йылда баҫыу һаҡлаусы урман полосалары ултыртыу, сокорҙарҙы һәм ҡомлоҡтарҙы нығытыу буйынса зур эштәр башҡарырға тейештәр. Колхозсылар, МТС, ЛЗС һәм совхоз работниктәре, ауыл һәм урман хуҡалыҡтары специалистәре интеш Сталинға яҙған хатта 3500 гектар майҙанда баҫыу һаҡлаусы урман полосалары, 1500 гектар йырғанаҡ һәм сокор буйҙарында, 7400 гектар государство урман фондында ағастар ултыртырға йәкләмә алғайныларҙ.

Был почетлы йәкләмәне уңышлы үтәү игенселектең үлән сәсеүле системаһында тәп бурысты хәл итәсәк. Һәм тәбиғәттә үҙгәртеүҙең сталинсе бөйөк планын тормошҡа ашырыуҙа зур аҙым буласаҡ. Баҫыу һаҡлаусы урман полосалары ҡоролоҡҡа ҡаршы, юғары һәм тотороҡло урожайҙар алыу өсөн көрәштә кәсләе сара булып тора.

Игенселектең үлән баҫыулы системаһына нигеҙ һалыусы академик В. Р. Вильямс: «урындарҙағы урмандар менән берлектә беҙҙең яландарыбыҙҙы уратып алған баҫыу һаҡлаусы урман полосалары ҡоролоҡҡа, ҡоро эҫе елдәргә ҡаршы көрәштә айырыуса зур әһәмиәткә эйә булып тораҙар. Улар ҡоролоҡто тамам еңеүҙә колхоздарға ярҙам итерҙәр». — тине.

Ғалимдең был һүҙҙәре ғилми учреждениеларҙың, колхоздарҙың, совхоздарҙың һәм тотош райондарҙың практикаһы нигеҙендә раҫланды.

Башҡортостандың ҡоролоҡло зонаһында карбонат һәм һелтеле ҡара тупраҡҡа баҫыу һаҡлаусы урман полосаһының уроҗайҙы күтәреүгә ҡарата булған йоғонтоһо, хатта ағастарҙы ултыртыуҙың ике-өс йыллығында уҡ, ағастарҙың озонлоғо 1—2 метр булған сағында уҡ һиҙелә. Мәҫәлән, 1939-сы ҡоролоҡло йылда Дәүләкән терәк пунктында урман полосаһыҙ участкаларға ҡарағанда, урман полосалы участкала йәш ағастарҙың йоғонтоһо аҫтында бойҙай урожайы 40 процентҡа күтәрелде. Шөнтәк-күл һәм Өфө тәжрибә баҫыуҙарында урман полосаларының төҙөлөш аҫҡаһында һәр гектарҙан алынған урожай 2—7 центнерҙә артты. 1947 йылда арыштың һәр гектарҙан алынған урожайы ағас полосалы баҫыуҙарҙа 23,7 центнер, ә ағас полосаһыҙ башҡа участкала 16,6 центнер тәшкил итте. Туймазы, Кандра, Бүздәк, Благовар, Шишмә һәм Стәрлетамаҡ райондарының күп кенә колхоздары практикаһында ла агролесомелиорацияның юғары эффектлелеге бик асыҡ рәүештә раҫланды.

Ләкин ошондай мөһим булған баҫыу һаҡлаусы ағастар ултыртыу эшенә күп кенә колхоздарҙың, совхоздарҙың һәм хатта райондарҙың етәкселәре тейешле иғтибарҙы бирмәйҙәр әле. Ағас ултыртыу иң иртә срокторҙа үткәрелергә тейеш. Шуға ҡарамаҫтан, 5 майға республикабыҙҙың ни бары 29 районы ғына ағас ултыртыу эшенә башланы, ә 17 районда был эш ойоштороламаған, үҙ ағышына ҡуйылған. Миәкә, Бишбүләк, Пермәкәй, Баҡалы, Краснокам һәм Мишкә районларының колхоздары 5 майға тиклем бер генә гектар ҙа ағас ултыртманылар. Ағас ултыртыу эштәрен ойоштороу өсөн был райондарҙа бөтә мөмкинселектәр бар. Ләкин улар файҙаланылмайҙар. Быны шундай уҡ шарттарҙа эш иткән Туймазы, Бүздәк, Благовар, Кандра, Шишмә, Сақмағош һәм башҡа райондарҙа эш башҡаса тора. Улар инде 15—35-әр гектар майҙанда ағас ултыртттылар.

Район ауыл хуҡалығы бүлектәре, МТС, ЛЗС һәм колхоз етәкселәре, партия һәм совет ойошмалары ағас ултыртыу эштәрен ныҡлы контролгә алырға тейештәр. Бөйөк Сталинға бирген вәғәҙәгә тоғро булыу өсөн, ағас ултыртыу планының арттырып үтәлеүе өсөн бөтә сараларҙы күрергә кәрәк.

Баҫыуҙарҙа ағас ултыртыу планының озонлоғон колхоз, совхоз һәм район етәкселәренең үҙ йөкләмәләрен үтәү өсөн көрәште ойоштормауҙары менән аңлатырға кәрәк. Шунын һөҙөмтәһендә колхоздарҙа һәм совхоздарҙа ағас ултыртыу сифатына иғтибар ителмәй, полосаларҙа ағас ултыртыуҙың конструкцияһы схемаларын бозоуға юл ҡуйыла. Благовар районының «Йәдкәр» колхозында урман полосаһына 6 рәт акация, 4 рәт ҡайын һәм 3 рәт тополь ултыртылды. Ө имән, алма, ҡарағат ағастары бетонлай ултыртылмай. Әлшәй районының «Таймыр» колхозында ултыртылған ағастарҙың тамырҙары насар күмдерелә, һай ултыртыла.

ВКП(б) Өлкә Комитеты баҫыу һаҡлаусы урман полосалары ултыртыу эшен тиҙерәк һәм киң күләмдә йәйелдереү өсөн бөтә сараларҙы күрә. Республикабыҙҙа 5 майҙан 12 майға тиклем «Урман азнаһы» үҙғарыла. Ошо осорҙа партия һәм совет ойошмалары, профсоюздар, комсомолдар һәм мәктәптәр интеш Сталинға яҙған хатта алған социалистик йәкләмәне үтәү өсөн бөтә халыҡ массаһын тупларға бурыслылар.

ВКП(б) Өлкә Комитеты партия райкомдарынан һәм район Советы исполкомдарынан, район ауыл хуҡалығы бүлеге, МТС, совхоз һәм ЛЗС етәкселәренән ағас ултыртыуҙың сифатына ныҡ иғтибар итеүҙе, эшкә контроль булдырыуҙы талап итә. Һәр бер колхоз, совхоз, МТС һәм лесхоз «Урман азнаһы» осоронда ағас ултыртыу планын үтәүҙе тәьмин итергә тейеш.

Өлгәй комсомолдарынан колхоздарҙы шефка алыу инициативаһы һәр бер районда, колхозда, совхозда һәм МТС-та комсомолдар тарафынан яҡланырға тейеш. Беҙ бөтә булған мөмкинлектәрҙе иҫәпкә алып, баҫыу һаҡлаусы урман полосалары ултыртыу планын үтәүгә һәм арттырып үтәүгә киң халыҡ массаһын тупларға һәм шунын менән бөйөк юлбашсыбыҙ интеш Сталинға бирген вәғәҙәнең үтәлеүен тәьмин итергә бурыслыбыҙ.

**Ш. Ғәйсин,**
ВКП(б) Өлкә Комитетынын ауыл хуҡалығы бүлеге мөдире урынбаҫары.

☆

### ОЙОШҠАНЛЫҠ МЕНӘН

**МАЛАЯЗ.** (Телефон аша). Салауат районы колхоздары «Урман азнаһы» үҙғарыуға ойошҡанлыҡ менән башланылар. 12 майға тиклем колхоздар 8000 тән ағас ултыртҡандар. Хәҙер бөтә урында ла ҡыҙыу эш бара.

Ҡалмаҡол лесхозының Малаяз лесничествоһы үҙенең питомниктарын колхоздарға 4000 тән сәсән ағасы бирҙе. «Комсомол», «Сулпан» һәм «Байлак» артеле члендәре ағас ултыртыуҙы районда беренсе булып башлап ебәрҙеләр.

Миәшәгөр, Нәсибаш һәм Ҡатай 7 йыллыҡ мәктәп уҡыусылары ла был эштә актив ҡатнашалар. Улар 1000 тәнтән артыҡ ағас ултырттылар. Урман хуҡалығы специалистары «Урман азнаһы» үткәреүгә колхоздарға зур ярҙам күрһәтәләр.

**К. Фахретдинов.**

## Урман азнаһы уңышлы үтә

**Баймак.** (Телефон аша, үҙ хәбәрсебеҙҙән). Райондың бөтә 37 колхозында ла ағас ултыртыу буйынса махсус звенолар ойошторолдо. Звеноводтар район ауыл хуҡалығы булегенда курста булдылар һәм улар менән 7 көнлөк семинар үткәрелде.

Ағас ултыртыу эшенә алдан әҙерлекте һөҙөмтәһендә эш ойошҡанлыҡ менән башланды. «Ураҙа» колхозында ағас ултыртыусылар звеноһы менән комсомолец интеш Сәлихов етәкселек итә. Улар районда беренсе булып планды үтәнеләр. «Победа» һәм Калинин исемендәге колхоздарҙа ла 3 — 10 гектар майҙанда баҫыу һаҡлаусы урман полосалары ултыртылды. Фрунзе исемендәге артель ағас ултыртыу планын 200 процентҡа еткереп үтәне. «Урман азнаһында» район буйынса 10 гектар урынына 31 гектар ағас ултыртылды.

Ылайыр һәм Ҡуян тау совхоздарында ла «Урман азнаһы» совхоз хеҙмәтсәндәренең актив ҡатнашлығында үтә. Ике совхозда 22 гектар майҙанда ағас ултыртылды ла инде.

## Бораулау мастере Фаткулиевтең күренекле уңыштары

**Бакы.** (ТАСС). «Бузовнынефть» тресының бораулау мастере Ширип Фаткулиев күренекле уңыштарға өлгәште. 27 апрелдә ул 1290 метр тәрәнлеккә скважина бораулай башланы. Уның бригадаһы тиҙләтелгән проходкала яңы рекордҡа өлгөрергә һүҙ бирҙе.

4 майҙа Фаткулиев бригадаһы бөтә эштәрҙе тамамланы һәм скважинаны эксплоатацияға тапшырҙы. Проходканың уртаса коммерческий тиҙлеге станок-айҙа 5335 метр тәшкил итте. Был тиҙлек 1000 — 1300 метр тәрәнлектәге скважиналар өсөн рекордлы булып тора.

*ПАРТИЯ ТОРМОШО*

# Штаттан тыш пропагандист

— Беҙҙең радиомеханика заводы эшселәре, инженер-техник работниктары, — ти завод партия ойошмаһы секретары Иштән Голубева, — ҙур общественный эш алып баралар. Завод етәкселәре, инженер-техник работниктары эшселәр араһында лекциялар уҡыйҙар, доклад-тар менән сығыш яһайҙар. Уларҙың общественный фәнде, бигерәк тә большевиктар партияһының тарихы һәм теорияһын өйрәнеүгә тотҡарлыҡ кимәй бара.

Партия мәғарифе селтәрендә уҡыу йылы башланыуға 6 айҙар самаһы ваҡыт үтте. ВКП(б) тарихын өйрәнеү буйынса ойоштороларған түңәрәк занятиелә-ре үз ваҡытында үткәрелә, уны тыңлаусылар лекцияларын ҡалдырмай йөрөйҙәр.

## Түңәрәк нисек ойошторолдо

ВКП(б) тарихын өйрәнеү буйынса түңәрәк ойоштороу мәсьәләһе завод коммунистары тарафынан бер нисә тапҡыр күтәрелде. Ләкин квалификацияле пропагандист булмау сәбәпле ВКП(б) тарихын өйрәнеү түңәрәген ойоштороу эше оҙаҡ ваҡыттарға һуҙылып киҙде.

Отчет һайлау йыйылышында коммунистар быны завод партия ойошмаһының иң серьез етешһеҙлектәренең береһе, тип күрһәттеләр һәм яңы составтан идея-политик тәрбиә эшенә етәкселекте тамырынан яҡшыртыуҙы талап иттеләр.

Завод коммунистары партия ойошмаһы әргәһендә ВКП(б) тарихын өйрәнеү буйынса түңәрәк ойоштороргә ҡарар иттеләр. Уларҙың тәҡдимен район партия комитеты яҡланы һәм пропагандист итеп заводтың бухгалтеры иштән Константиновскийҙе билдәләне.

Партия ойошмаһы секретары Голубева һәм пропагандист Константиновский иштәштәр түңәрәкте комплектовать итеүгә дөреҫ ҡараныл-ар. Улар түңәрәккә ярыдыусы һәр бер кеше менән индивидуаль рәүештә беседа үткәреп уларҙың дөйөм һәм политик белем кимәлдәрен билдәләнеләр. Кайһы берҙәргә улар үҙ алдарына китап өҫтендә эшләргә, инеселәренә партбилет әргәһендә ойоштороларған дәмми хәрәкәт итеүсе семинарға, өсенселәренә район партия мәктәбенә йөрөргә, а үҙҙәренең идея-политик кимәлдәрен үҙ алдарына күтәреү тәжрибәләре булмаған иштәштәргә ВКП(б) тарихын өйрәнеү түңәрәгенә йөрөргә тәҡдим иттеләр. Түңәрәктә бөтәһе 13 кеше ҡалдырылды. Уларҙың бөтәһе лә коммунистар, дөйөм һәм политик кимәлдәре бер тигеҙ. Түңәрәккә йөрөүселәр иҫемлеге партия йыйылышы тарафынан раҫланды. Тыңлаусыларҙы ошондай төрлө кимәл менән һайлап алыу занятиеләрҙең уңышлы барыуын тәьмин итте.

## Пропагандист занятиегә әҙерләнә

Пропагандист булыу, «ВКП(б) тарихенең ҡыҫҡаса курсын» өйрәнеү түңәрәге менән етәкселек итеү — почетлы эш. Түңәрәктең уңышлы эше, занятиеләрҙә тыңлаусыларҙың активлеге беренсе нәүбәттә пропагандисҡа, уның белем кимәленә һәм квалификацияһына бәйләнгән.

Иштән Константиновский теоретик белемле коммунист. ВКП(б) сафына инеүҙең беренсе көндәренән үк ул большевизмдың тарихын һәм теорияһын өйрәнергә кереште. Китап өҫтендә үҙ алдына эшләү тәжрибәһен тупланы. Ләкин уға пропагандист булырға райкомдың агитация һәм пропаганда бүлеге тарафынан партҡабинет эргәһендә пропагандистар өсөн ойоштороларған семинар ярҙам итте.

— Семинар минең практик эшемдә ғайәт ҙур ярҙам күрһәтә, — ти иштән Константиновский, — бында беҙ тыңлаусылар алдына еткерергә тейеш булған темаһы нисек үҙләштереүебеҙҙе тикшерәбеҙ, занятиеләрҙе үткәреү тәжрибәләре менән уртаҡлашабыҙ. Семинарҙың эше теоретик һәм методик мәсьәләләр буйынса киң дискуссия алып барырлыҡ итеп ҡороланған.

Иштән Константиновский партҡабинеттә йыш була. Уны йыш ҡына консультацияла, йәки уҡыу, методик әҙәбиәт һәм күргәҙмә агитация материалдары һайлап уллырғаны, йәки инеск конспект төҙөргә кәрәклеге тураһында беседа үткәргәнен күрергә мөмкин.

«Ҡыҫҡаса курстың» һәр бер главаһын иштән Константиновский айырым дәфтәргә конспектировать итә. Был эшкә уңайлыҡ тыуҙыра. Өҫтәмә материалды ул айырым яҙып ала һәм уны конспектта өҫтәмә материал итеп файҙалана. Мәҫәлән, ВКП(б) тарихенең XII главаһы буйынса занятие үткәреү өсөн ул иштән Сталиндең стахановсылар слетында, СССР Конституцияһын ҡабул иткәндә һөйләгән докладтарын һәм башҡа материалдарҙы өйрәнгән.

Иштән Константиновский художестволы әҙәбиәтте ҡулланА һәм уңа мөһим тарихи ваҡиғалар буйынса кәрәкле материалдарҙы таба. Пропагандист эштә художестволы әҙәбиәттe ҡулланыу тыңлаусыларға материалдарҙы нығыраҡ үҙләштерергә, беседаларҙы йәнле һәм ҡыҙыҡ итеп үткәрергә мөмкинлек бирә һәм тыңлаусыларҙа ныҡ тәьсир ҡалдыра. Мәҫәлән, ВКП(б) тарихенең XIII главаһын өйрәнгәндә иштән Константиновский Шолоховтың «Улар Ватан өсөн һуғыштылар», Фадеевтың «Йәш гвардия» тигән китаптарын һәм башҡа художестволы әҫәрҙәрҙе файҙаланды.

Художестволы әҙәбиәттән әҙектәрҙе дөреҫ файҙаланыу шул ваҡыттағы тарихи хәлде дөреҫ күҙ алдына килтерергә, теге йәки был тарихи хәлдең мәҡсатын аңларға мөмкинлек бирә.

## Занятиеләрҙә

Ҙур бүлмә яҡты һәм йыйнаҡ. Киске сәғәт 6. Тыңлаусылар китаптарын асҡандар, дәфтәр, ҡәләмдәрен әҙерләгәндәр. Түңәрәк етәкселә иштән Константиновский инде. Занятие башланды. Уткән занятиенең һуңғы бер сорауында пропагандист ВКП(б) тарихенең XII главаһы буйынса инеш һүҙен башлағанға күрә хәҙер өйрәнелгән материалды иштәштәрсә беседала тикшереү бурысы тора ине. Һәр бер тыңлаусы ошоға әҙерләнде. Беренсе һорауға ВКП(б) члене иштән Дмитриев яуап ҡайтарҙы.

Иштән Дмитриев немец-фашист илбаҫарҙарына ҡаршы һуғышта большевиктар партияһының роле һәм үҙенен бөйөк юлбашсыһы иштән Сталин етәкселегендә Советтәр Союзы халҡтарының фашистик Германияны тар-мар итеүе тураһында һөйләй.

Ватан һуғышы башланыуҙың тәүге көндәрендә беҙҙең армиябыҙҙың ваҡытлыса сигенеү сәбәптәре тураһында иштән Григорьев һөйләй.

Иштән Зорин икенсе фронттың ни өсөн ҙур ваҡыттар асылмай тороуы тураһындағы һорауға яуап ҡайтара. Тыңлаусылар береһе артынан икенсеһе һөйләйҙәр. Занятие иштәштәрсә йәнле беседа формаһында үтте.

Материалды тикшереп бөтөп, пропагандист занятиегә һығымта яһай. Тыңлаусыларға аңлашылмаған мәсьәләләр булманы.

Перерывтан һуң түңәрәк етәкселә ВКП(б) тарихенең XIII главаһы буйынса тыңлаусыларҙың иғтибарын иштән Сталиндең күрһәтмәләренә йәлеп итеп, Бөйөк Ватан һуғышының барышы тураһында тәртиптә менән һөйләп сыға.

Занятие бөттө. Ләкин тыңлаусылар тарҡалмайҙар әле. Улар ҙур иғтибар менән күргәҙмә материалдарҙы ҡарайҙар, конспекттарына һандар һәм фактылар яҙалар, эш тәжрибәләре менән уртаҡлашалар.

## Контроль—мөһим эш

Иштән Константиновский тыңлаусыларҙың материалдарҙы нисек үҙләштереүҙәре тураһында ҙур иғтибар менән күҙәтеп бара, партия тарихын өйрәнеүҙә уларға ҡыҙыҡһыныу тыуҙыра, китап өҫтендә үҙ алдарына эшләүгә өйрәтә.

Түңәрәктән эшен завод партия ойошмаһы ла күҙәтеп бара. Уның секретаре иштән Голубева йыш ҡына занятиеләрҙә була, тыңлаусылар менән беседа үткәрә.

Партия ойошмаһы түңәрәктән эше, шулай уҡ тыңлаусыларҙың нисек занятиегә әҙерләнеүҙәре тураһында иштән Константиновскийҙең докладын тыңлап, пропагандистҡа лә, тыңлаусыларға ла занятиеләрҙе артабан яҡшыртыу өсөн конкрет юлдар күрһәтә ҡалде. Һөҙөмтәлә түңәрәк эшен уңышлы тамамланы.

З. Хисматуллин.

# АУЫЛ ЕРҘӘРЕНДӘ КИНО КҮРһӘТЕҮ ӘШЕН ЯҠШЫРТЫРҒА

Кино фильмдәрен ауылға үҙ ваҡытында еткереп тороу, ауыл халҡына кино-картиналар күрһәтеү эшен тамырынан яҡшыртыу һәм колхоздарҙа совет кино-картиналарын регуляр рәүештә күрһәтеү шигезенә халҡҡа коммунистик тәрбиә биреү бурыстарын уңышлы хәл итеү—ауыл партия ойошмаларының серьез бурыстарынан береһе булып тора.

Беҙҙең республикала кинолар селтәре йылдан-йылға киңәйә бара. Ауылда кино установкалар һаны 1947 йылда —194 һәм 1948 йылда—226 булып, 1949 йылдың башында уларҙың һаны 291-гә етте. 1950 йыл башында республикабыҙҙың ауылдарында 427 киноустановка булырға тейеш. 1946 йылда уртаса исән менән алғанда һәр 15 — 16 ауыл Советенә тауышлы йәки тауышһыҙ бер киноустановка тура килә торған булһа, 1949 йылда ине 4—5 ауыл Советенә тауышлы бер киноустановка тура килә. Шуның һөҙөмтәһендә һәр бер колхозда, совхозда, эшселәр посёлкаһында айына кәмендә бер тапҡыр кино күрһәтеү мөмкинлеге тыуҙы.

Ауылдарҙа киноустановкалар селтәренең киңәйеүе арҡаһында уны хәрәүесҡарҙың һаны ла йылдан-йылға арта. 1947 йылда ауыл ерҙәрендә 1 миллион 659 мең кеше кино ҡараған булһа, а 1948 йылда 2 миллион 140 мең 500 кеше ҡараған.

Ләкин был һандарға ҡаран, беҙҙең республикала ауыл ерҙәрендә хеҙмәтсән халҡҡа кино күрһәтеү эше ҡәнәғәтләнерлек икән тип уйларға ярамай. Былар — уртаса һандар. Айырым райондарҙа был өлкәлә ҙур ғына етешһеҙлектәр бар әле. Бер райондарҙа ауыл Советтәренең бөтәһендә лә, ВКП(б) Үҙәк Комитеты талап иткәнсә, ай һайын кем тигәндә бер тапҡыр кино күрһәтеү үткәрелмәй. Мәҫәлән, Архангел, Байҡыбаш, Балтач, Мишкә, Нурлат, Благовар һәм Шишмә райондарының күп ауылдарына бер нисәтәр ай буйына кино-картина еҙәрелмәй. Ә бит был райондарҙың барыһында ла етерлек һанда күсмә киноустановкалар бар.

БАССР Министрҙәр Совете эргәһендәге кинофикация Управлениеһе киноустановкаларҙың күп ваҡыттар тик тороуҙарын бөтөрөү сараһын күрмәй, кино работниктарын тейешенсә һайлап алыуға һәм уларҙың квалификацияһын күтәреү эшенә иғтибар итмәй һәм уларҙың эшен контроль аҫтына алмай. Киноаппараттарҙың тороно һәм ремонты өҫтөнән техник контроль йомшаҡ күйылған.

Ауыл ерҙәрендә кино күрһәтеү эшенен ҡәнәғәтләнерлек булмауында Главкинопрокаттың Башҡортостан контораһының һәм уның бүлексәләренең үҙ ваҡытында стационар һәм күсмә установкалар өсөн фильмдар сығарып тормауҙары серьез сәбәп булып тора. Мәҫәлән, Кырмыҫҡалы район театрланы киноустановка картиналарының ваҡытында килеп етмәүе арҡаһында быйыл ғинуар айында ғына 26 көн тик торҙо. Ғафури районында кино — 20 көн, Әлшәйҙә— 10 көн, Дәүләкәндә — 9 көн, Покровка — 8 көн, Пермәкәйҙә — 6 көн эшләмәгән.

Ғафури районының күсмә киноһы осөн 1 февралға «Миклуха-Маклай» картинаһы сығарелергә тейеш ине. Ләкин картина 8 февралдә генә сығарела, һәм уның да бының-тик 5 көнә бүлеккә килеп, жалғандары башҡа районға сығарелған булып сыға. Шулай итеп, был картина районларҙың икеһендә лә күрһәтелмәй ҡала.

Шуның менән бергә кино фильмдәре йыш ҡына ваҡытта кино установкаларҙа билдәләнгән ваҡытынан озағыраҡ тотолалар, һәм һөҙөмтәлә прокат органдары хәрәкәт графигын бозорға, бер фильмде икенсеһе менән алмаштырырға, йә булмаһа, инс бер төрлө картина сығармай ҡалырға мәжбүр булалар. Благовар районында быйыл ғинуар һәм февраль айҙарында 11 фильм 164 көн тотолоп яткырылған. Шундай ваҡиғалар башҡа районҙарҙа ла бар.

Главкинопрокат ҡарамағында яңы картиналарҙың күсермәләре етерлек тиклем булыуға ҡарамаҫтан, ул ауыл экрандарына күп ваҡытта иҫке фильмдар сығара. Ә яңы фильмдар инә бик ныҡ һуҙылып сығареләләр. Ныш ҡына ваҡытта бер ҙур картинаны бер нисәтәр тапҡыр сығарәләр. Мәҫәлән, 1948 йылда Миәкә районына «Маскәүҙә 1 Май парады» картинаһын 7 тапҡыр һәм «Совет Эстонияһы» картинаһын 5 тапҡыр, Күгәрсен районына «Балет солистканы» картинаһын 6 тапҡыр сығарғандәр.

Главкинопрокат конторалары яңы совет фильмдәрен ауыл киноларына бик ваҡырыныҡ менән генә озата, ғилми-популяр һәм ауыл хуҡалығы фильмдәрен планлы һәм кин рәүештә күрһәтеү эшен ойоштормай.

ВКП(б) -ның күп кенә район комитеттәре урындағы кинофикация органдарының эшенә етәкселек итмәйҙәр, үҙҙәренен контроле аҫтында тотмайҙар, кино работниктарен һайлап алыу һәм тәрбиәләү менән шөғөлләнмәйҙәр. Кырмыҫҡалы, Дыуан, Бәләбәй, Күгәрсен райкомдары 1948 йыл буйына халҡҡа кино күрһәтеү, күсмә һәм стационар киноларҙың эше тураһындағы мәсьәләне бер генә тапҡыр ҙа тикшермәгәндәр.

Ауыл Советтәренен күбеһендә кино күрһәтеүҙә общественный уполномоченныйҙар булеп күйылмаған. Ә булған уполномоченныйҙар менән кинофикация органдары һәм район Советтәре исполкомдары тарафынан бер төрлө ҙә эш алып барылмай. Күрһәтелеүсе фильмдар тураһында реклама яһау ойоштороласаҡ, һөҙөмтәлә районҙарҙа күп ауылҙарҙа кино ҡарарға килеүселәрҙең ҡаҙ ҡуҙғалып ҡайтыуҙары ла була. Күсмә киноларҙа, уртаса исән менән алғанда, сеанска килеүселәрҙең һаны 90 урынына ни бары 40 кеше була.

Кыйғы, Күгәрсен, Мишкә, Архангел, Төтөнле районҙарының хәйер бер етәкселәре работниктарҙе хоҡуҡтарын тулыһынса ойоштороуҙы һәм кинога түләүһеҙ йөрөүҙе тыйыу тураһындағы хәрарын бозоуға юл ҡуйҙылар.

ВКП(б) Өлкә Комитеты күптән түгел ауыл халҡына кино күрһәтеү эшен яҡшыртыу тураһында махсус ҡарар ҡабул итте. Өлкә Комитет райкомдарҙы халҡҡа кино күрһәтеү һәм кино фильмдәренен бөтә колхоздарҙа ла плангә ингәреүҙе мәсьәләләре менән даими рәүештә шөғөлләнергә тәкдим итте. Партия райкомдары кино-театрҙарҙы төрлөләнергә колхоздар, МТС-тар һәм совхоздарҙың общественноҫен кин рәүештә йәлеп итергә, стационар һәм күсмә киноустановкаларҙың эләкһеҙ эшләүен ойоштороп сығарырға, уларҙың эш планҙарын раҫларға, күсмә киноларҙың районлағы колхоздарҙа барыу маршрутын билдәләргә, кино-картиналар күрһәтеүен билдәләнгән графигенен бозолоуына юл күймаҫҡа тейештәр.

БАССР Министрҙәр Совете эргәһендәге кинофикация Управлениеһенен һәм Главкинопрокаттың Башҡортостан контораһының бурысы кино установкаларының материаль-техник базаһын артабан нығытыуға, кино-театрҙарҙың төҙөкләндереләүенә һәм олоно тартыны культуралы итеп тотолоуҙарына ялтшеүҙән, кино работниктарен квалификацияһын күтәреү менән шөғөлләнеүҙән, кино фильмдәрен ауыл ерҙәрендәге установкаларға дөрөҫ бүлдәп сығара торуҙан, күсмә киноларҙың ай графигын яҡшыраҡ һаҡлауҙан һәм киноустановкаларҙың бөтәһендә лә документаль һәм ғилми-популяр картиналарҙың күрһәтелеүенә ялтшеүҙән тора.

Быйыл ауыл ерҙәрендә яңынан 127 тауышлы күсмә кино булырыу һәм колхоздарҙа 11 урында стационар кино-театр төҙөү билдәләнде. Киноаппараттарҙың үҙ ваҡытында ремонтланыуын тәьмин итеү һәм киноустановкаларҙың эше өҫтөнән эффектлерәк контроль булырыу маҡсаты менән Туйҡылда, Баймаҡта, Балтачта һәм Тәйтөрлә тағы ла 4 район-ара ремонт пункттары ойошторола.

Был сараларҙың бөтәһе халҡҡа кино күрһәтеүҙә булған етешһеҙлектәрҙе бөтөрөүгә бик шиңеҫ яҙҙам итер.

М. Ечасова,
ВКП(б) Өлкә Комитетенең пропаганда һәм агитация бүлеге мөдиренең урынбаҫары.

## Һәр бер колхозға радио

ВКП(б) Өлкә Комитеты бюроһының республикабыҙҙа радио йәлығын үткәреү тураһындағы ҡарары Бүздәк районында хупланы ҡаршы алынды. ВКП(б) райкомы бюроһы радиоактив ҡатнашлығы менән төҙөлгән, ауылдарҙы радиолаштырыу сараларын планлы раҫлағы.

Район үҙәгендәге радиоүзел тағы 50 квартирға радио индерҙе. Шулай уҡ Юғары Бүздәк ауылын һәм район үҙәгендәге быға тиклем радиолаштырылмаған Рабочая урамындағы өйҙәрҙе лә тәьмин итәсәк.

Күҙәй МТС-ы ҡарамағындағы радиоүзелдың жәүәтен көсәйтеү өсөн яңы дизель мотор эҙерләнде, уны урынлаштырыу менән «Октябрь», «Ударник» һәм Сталин исемендәге колхоздарҙа ла тиҙ көндәрҙә радио тыңларға мөмкин буласаҡ.

Бүздәк орлоҡсолоҡ совхозы ҡарамағындағы радиоүзел селтәре киңәйәсәк, унда совхоздың МТФ эшселәре төрлә-төрлә-рында 20-ләп радиоточкалар ҡуйыуға эҙерлек бара.

Районда 55 приемник пәйҙә алынды һәм шуның 15-е яңынан ремонтланырға тейеш. Радиоүзел мөдире иштәш Хәбиров инициативаһы менән радиоприемниктәрҙе ремонтлау башланды ла инде.

Район үҙәгендәге радиоүзел буйынса урындағы тапшырыуҙар ойоштороло. Беренсе тапшырыуҙа радио айлығына ярналған һәм звенолар арабында үткәрелгән социалистик ярыш материалдары бирелде. Хәҙер район связь контораһы работниктәре телефон линиялары менән радиотрансляция ойоштороу өсөн ауыл советы йорттарына репродукторҙар ҡуйырға сыҡтылар. Бынан һуң 4 колхоз 21 ауыл советы йорттарында Өфө, Мәскәү станцияларын тыңлаясаҡтар.

Колхозсылар араһында үҙ йорттарына радио-приемниктар ҡуйыу тәлмен көндән-көн үҫә бара.

Беҙ 1949 йылда районың һәр бер колхозында радиоприемник булырыуға тормошҡа ашырыу өсөн көрәшәбеҙ.

Г. Батыев.

# ЕҢЕҮ КӨНӨ

1945 йылдың 9 май көнө беҙҙең ил тарихына совет халҡының һәм большевиктар партияһы, бөйөк юлбашсыбыҙ Ленин һәм Сталин тарафынан тәҙөлгән һәм тәрбиәләп үҫтерелгән Совет Армияһының тантана көнө булып мәңгегә инде. Был көнө Советтәр Союзы фашистик Германияға ҡаршы һуғышты еңеүҙе рәүештә тамамланы, фашистик Германия инс һүҙһеҙ капитуляция яһарға мәжбүр булды.

Бөйөк Ватан һуғышында совет халҡының еңеүе бик ҙур ҡаҙаҡ-ара әһәмиәт яҙанды һәм донъя тарихенең бөтә барышына йоғонто яһаны. Совет Хәрәкәтле Көстәре немец-фашист гәскәрҙәрен тар-мар итеүҙә хәл иткес роль уйнаһалар һәм Европа халҡтарын фашистар ҡолононан азат итеүселәр булдылар. Бөйөк социалистик держава ҡаһарманы немец-фашист погромсыларынан ҡотҡарҙы.

1941 йылдың 3 июлендә иштән Сталин үҙенен радио аша яһаған тарихи сығышында былай тине: «Фашист ҙүҙеүселәргә ҡаршы бөтә халҡ тарафынан алып барыла торған быя Ватан һуғышының маҡсаты — илебеҙ алдына килеп баҫҡан хәүефлелекте бетереү генә түгел, ә бәлки Германия фашизмынан ҙүҙеүенән аты ҡуя еңеүсе бөтә Европа халҡтарына ярҙам да итеүе. Был, кешилек донъяһының ҡоҡъяла хакимлек итеүгә һәм бөтә ер шарында «иң тәртипле» тип аталған тәртипте урынлаштырыуға, йәғни донъяларҙы барлыҡ халҡтарҙы менән «господалар расаһынан» хәҡиҡәт итеүсе колдарға әйләндереүгә ынтылыуҙы хәүефле, реакцион кеҫтәрҙең ҡаршы һуғыш ине.

Советтәр Союзының еңеүе бөтә донъя күләмендә тарихи әһәмиәткә эйә булған еңеү булып тора, сөнки ул кешелек тарихе бығаса инс тә күрмәгән һуғышта, шулай ҙа менән бергә шундай шарттарҙа алғашлап, Совет Армияһына ике ел буйына Германияның сателлиттары армиялары менән көсәйтелгән армияһына ҡаршы аяҡ-аяҡлы һуғыш алып барырға тура килде. Быға тағы шуны ла өҫтәргә кәрәк: һуғыштың дүртенсе, аҙаҡҡы йылында Совет Армияһы һаман немец-фашист кеҫтәренең ҙур күпселегенә ҡаршы һуғышты.

Советтәр Союзының еңеүенә беҙҙең Тыуған илебеҙҙе артта ҡалған илдән индустриаль илгә, аграр илдән — индустриаль илгә әйләндергән һәм һуғыш алып барыу өсөн файҙаланыу мөмкин булған экономик база тыуҙырған сталинсе ике биш йәлыҡта нигеҙ һалынды.

Ошо экономик базала СССР-ҙың хәрби хуҡалығы йәйелдерелде, ул фронтты еңеү өсөн көрәкле бөтә нәмә менән тәьмин итте. Эшселәр, колхозсылар, үҙҙәренең һуғышҡа киткән ирҙәрен һәм туғандарын алмаштырып станоктар янына баҫтылар һәм баҫыуҙарҙа эшләүгә ватан-кыҙҙар арымай-талмай эшләнеләр. Совет интеллигенцияһы совет Армияһы ҡоралдарын, техниканы һәм производствоның ойошторолошон әлекһеҙ рәүештә камиллаштырға барҙы. Колхоз ҡоролошо һуғыш көндәренә үҙенен бөйөк һынауҙан көсен күрһәтте.

Совет хәрби фәне инегеҙәренә төҙөлгән һәм хәрәкәт итеүсе Совет Ҡоралды Көстәре һуғыштың барлыҡ һынауҙарын ғүзәл рәүештә үтеп сыҡтылар. Тимәк, интеҙәренә Бөйөк Ватан һуғышында Ҡоралды Көстәргә үҙенең гениаль етәкселеге менән совет хәрби фәнен байытырлыусы иштәш Сталин тарафынан эшләнгән совет хәрби фәне лә һуғыш һынауҙарын шул тиклем үк ғүзәл рәүештә үтеп сыҡты, тигән һүҙ.

Һуғышты башлыса авиация ярҙамына таянырлыусы енсл хәрәкәтсән танк гәскәрҙәре менән оторға нәсел тоткан немец стратегтарынан айырмалы рәүештә, иштәш Сталин тарафынан элек үк Совет Ҡоралды Көстәрен төҙөүҙе, кеүәтле артиллерияға, ауыр танкыларға, юғары сифатлы авиацияға, яҡшы ҡоралландырылған пехотаға ҙур иғтибар бирен, бөтә төр гәскәрҙәрҙе үҫтереү юлына юнәлтте. Шуның арҡаһында Совет Армияһының ҡоралланыуы һуғыштың беренсе көндәренән үк сифаты ягынан немецтәрҙекенән яҡшыраҡ булды, ә беҙҙең хәрби промышленноҫебеҙ, фронтҡа бөтә яҡлап ярҙам күрһәтеү тураһында иштәш Сталиндең күрһәтмәләрен үтәй барып, производствоны йәйелдереп ебергәс тә, Совет Армияһы ин кеүәтле оборона сиктәрен емереүгә һәм үҙенен юлындағы бөтә тотҡарлыҡтарҙы туҙҙырып, ынтылышлы һөжүм яһауға бүлдыҡлы булған, донъяла ин кеүәтле армияға әйләнде.

Иштәш Сталин Совет Ҡоралды Көстәренен хәрби хәрәкәттәренә һәм тылда хуҡалыҡ-ойоштороу эштәренә етәкселек итеп, бүтәш осоронда бик ҙур теоретик эш алып барҙы, марксистик-ленинсе фәнде эшләне һәм алға үҫтерҙе.

Иштәш Сталиндең «Советтәр Союзының Бөйөк Ватан һуғышы тураһында» исемле китабын тәшкил иткән сығыштарында һәм приказдарында совет хәрби фәне, совет социалистик государствоһы, уның функцияларын һәм кес сығанаҡтары тураһындағы теория артабан үҫтерелде. Иштәш Сталин һуғыш шарттарында Совет государствоһының эш төжрибәһен дөйөмләштерҙе һәм Совет державаһының экономик һәм хәрби үҫешен артабан ныҡытыуҙың юлдарын күрһәтте.

Тылда совет кешеләренең хеҙмәт подвигтәре һәм фронтта совет һуғышсыларының хәрби подвигтәре өсөн сығанаҡ булған совет патриотизмы тураһында иштәш Сталин тарафынан үҫтерелгән тезистен әһәмиәте айырыуса ҙур.

Иштәш Сталин йолдыны совет хәрби фәнен үҫтереүҙә дауам итте. Ул һуғыш яҙмышын хәл итеүсе, дәүләт хәрәкәт итеүсе факторҙар тураһындағы, активлы оборона һәм контр һөжүм һәм һөжүм закондары тураһындағы, гәскәр төрҙәренен һәм боевой техниканың үҙ-ара мөнәсәбәттә төрлө хәрәкәт итеүҙәре тураһындағы, хәҙерге заман һуғышы шарттарында танкыларҙың һәм авиацияның ҙур мәсьәләләрен файҙаланыу тураһындағы, гәскәрҙәрҙең ин кеүәтле төрө булыуы ягынан артиллерия тураһындағы положениене эшләп сығарҙы. Иштәш Сталин маневр яһауҙың яңы тактикаһын эшләп сығарҙы һәм ҡулланды. Ул тотош бер төркөм совет полководецтәрен һәйләп алды, тәрбиәләне һәм етәкселә постарға үрләтте. Һуғышлың барлыҡ этаптарында Сталиндең генне мәсьәләне дөрөҫ хәл итеү юлдарын тапты.

«Советтәр Союзының ҡаһарманлыҡ һәм һынылмаған юлбашсыһы Бөйөк Сталиндан һуғыш барған ауыр йылдарҙа Ҡыҙыл Армияны һәм совет халҡын үҙ етәкселегенә алға алып барған булыуы беҙҙең бахетебеҙ ул. Аҡһыбыҙҙың ҡанлыҡлы еңеүҙәре илебеҙҙең тарихенә һәм бөтә донъя тарихенә генералиссимус Сталин исеме менән инерҙәр» (В. М. Молотов).

Беҙҙең ватанлыбыҙ үҙенен ләззәт һәм бәйләндерәсһеҙ булыуы менән бөйөк Сталиндан генненә бурыслы. Фашистәр коллоганан Совет Армияһы тарафынан азат ителгән Европа халҡтары ла бөйөк Сталиндең генненә бурыслылар. Һәм хәҙерге көндә бөтә алдынғы кешелек донъяһы тайпылышһыҙ рәүештә сталинсе тыныслыҡ политикаһы үткәреүгә һәм яңы бөтә донъя һуғышы тотанарыҡһыҙларына ҡаршы тыҡса көрәшеүгә беҙҙең кеүәтле социалистик государствобыҙға өмөт менән ҡарай.

Беҙ бишенсе тапҡыр Еңеү Байрам итәбеҙ. Һәм беҙҙең социалистик государствобыҙ йыл һайын һаман та кеүәтлерәк була бара, совет халҡының кеҫтәре йыл һайын нығый бараһ. Совет патриотизмынан йәнләндереүсе ҡаҙ беҙҙең халҡыбыҙға һуғыштан һуңғы бишйәллыҡ бурыстарын уңышлы хәл итергә ярҙам итә, беҙҙең коммунизмға барыуыбыҙҙы тиҙләтә.

Бөтә донъяла демократия кеҫтәре үҫтерә, бөтә илдәрҙәге хеҙмәтсәнәрҙең демократия өсөн, ныҡлы тыныслыҡ өсөн көрәше һаман ныҡышмалырыраҡ була бара.

Яңы һуғыш тотанарыусыларҙың мәкерле әҙерләнеүҙәренә ҡаршы совет патриотизмынан бөйөк идеялары менән һуғарылған беҙҙең халҡыбыҙ уҙынлыҡ тағы ла күберек күтәреү менән, сталинсе биш йәлыҡты үтәү һәм арттырыу үтәүгә, социалистик государствоның хәрби һәм экономик кеүәтен артабан ныҡытыуға юнәлтелгән тырышлыҡтарҙы арттыра бара.

Үҙҙәренен социалистик Тыуған илдәренә биреләсәк совет кешеләре большевиктар партияһы етәкселегенә, бөйөк Сталиндең юлбашсылығында коммунизмға барыу юлында яңынан-яңы еңеүҙәр өсөн көрәштәр.

Генерал-майор П. Корнодинов.

# Колхоз агротехниге

Бер колхоз правлениеһенә инеп тә нәмәлер тураһында барған әңгәмәне бәхәс тыуған тиклем, тауыш баҫылды. Иҫләшеүҙе тә бөтә лә аламыҡ, ниҙәп Нәфиков — килеп ингән, ә беҙгә һәйләп торған, ә ул шунда, ниҙәп агроном, беҙгә бик яҡшы таныш мәсьәлә тураһында бәхәс бара, тип уйлап, бәләшмәләге юлдаштарынан һорай:

— Бәхәс ниҙә? — ти ул.

— Бына агротехника ниҙәп Нәфиков минең звенола бөртәле культураларҙы һәм шәкәр сөгөлдөрөн 6 көндә сәсеп бөтөрәүҙе тәҡдим итә, — тип аңлата Банат апай Батырова звеноһы менән әңгәмә. — Беҙ быйыл бөтә майҙанда бәйҙәйҙең һәр бер гектарынан 18 центнер урожай алыуға өлгәшәбеҙ. Шәкәр сөгөлдөрөнән минең звеном уртаса 300 центнер урожай алыу өсөн көрәшә. Беҙҙең районға иң күпме булған «Сталинец-мак» тәжрибә баҫыуы беҙҙең ялан райондарҙа бәйҙә сәсеү эше менән һуңлағанға һәр бер көн, көн тиңәһә бер гектарҙа йә ете центнер урожайҙы комсә тип күрһәтә. Ҡыш буйы ингән Нәфиков агротехникә тәңгәлдәгенә беҙгә ошо тураға һәйләп киңәш, ә беҙгә үҙе сәсеүҙе 6 көнгә планлаштырмаҡсы була. Бәхәсләшмәһәң дә, бәхәсләшерһең шул, тине ул. Бәләшмәлә ҡатнашыусыларҙан һорау:

— Бәхәс ниҙәһен дә шул. Бына агротехника ингән Нәфиков минең звенола бөртәле культураларҙы һәм шәкәр сөгөлдөрөн 6 көндә сәсеп бөтөрәү зарурлығын бира. Мин быға бөтөнләй риза түгелмен. Минең звеном быйыл Социалистик Хеҙмәт Геройы Банат апай Батырова звеноһы менән ярыша. Беҙ быйыл бөтә майҙанда бәйҙәйҙең һәр бер гектарынан 18 центнер урожай алыуға өлгәшәбеҙ. Шәкәр сөгөлдөрөнән минең звеном уртаса 300 центнер урожай алыу өсөн көрәшә. Беҙҙең районға иң күпме булған «Сталинец-мак» тәжрибә баҫыуы беҙҙең ялан райондарҙа бәйҙә сәсеү эше менән һуңлағанға һәр бер көн, көн тиңәһә бер гектарҙа йә ете центнер урожайҙы комсә тип күрһәтә. Ҡыш буйы ингән Нәфиков агротехникә тәңгәлдәгенә беҙгә ошо тураға һәйләп киңәш, ә беҙгә үҙе сәсеүҙе 6 көнгә планлаштырмаҡсы була. Бәхәсләшмәһәң дә, бәхәсләшерһең шул, тине ул. Бәләшмәлә ҡатнашыусыларҙан һорау:

— Фәрзәнә дөрөҫ һөйләй, тине Банат, мин уның быйыл минең социалистик ярышта еңеп сығыуын теләйем. Фәрзәнәнең звеноһының агротехник сараҙар комплексы 18 центнер генә түгел, ә 20 — 22 центнер бәйҙә урожайы алырлыҡ кимәлдә үтәлеп килә. Беҙгә уға сәсеү эштәрен 6 көн эсендә үтәүҙе планлаштырһаҡ, йөкләмәмен үтәлмәү хәүефе бар.

Бәхәстең яңы көс менән ҡыҙыу китеү хәүефе барлығын һиҙенмәләр, Нәфиков:

— Ярай, ағайҙәр, перерыв иғлан итәм, — тине һәм беҙгә ултырырға урын күрһәтте. Тауыш тынды, бәхәс туҡтаны. Банат апайҙың бәләкәләре ҡурҡа булмаға сығыттылар. Нәфиков беҙгә бәхәсте бөкмәтмәһен һөйләп бирҙе.

Бөгөн улар сәсеүгә сығыу алдынан һәр бер звеноның производство задаҙаларын тағы бер тапҡыр анығлап сығырға булдылар. Колхозлағы бер генә звенола ла планлы урожай менән тәьминләнмәй. Бөтәһе лә урожай алыуҙарын 25 — 35, 40 — 50 процентҡа артыҡ итеп үтәргә йөкләмә алғандар. Ҡарламан МТС-ы быйыл «Йәш колхозсы» колхозына әр яңы НАТИ тракторы биргән булһа ла, колхозлағы дөйөм тартыу көстәре звенолағының ингәҙәге телә(ә)ктәрен тулыһынса үтәрлек дәрәжәлә өтмәгән түгел әле. Дөйөм алғанда тартыу көстәре колхозлың орта культураларын һәм шәкәр сөгөлдөрөн 5 — 6 көндә сәсеп бөтөрөүҙе тәьмин итмәгән. Ләкин байтаҡ звеноводтар был срокҡар менән килешеп бөтә ал ағҙар, улар колхоз правлениеһенан был культураларҙы күп тигәндә 3 — 4 көн эсендә сәсеп бөтөрөүҙе тәьмин итмәгән тартыу көстәре бирелеүҙе талап итәлер. Правление өсөн дә һәм колхоз агрономы ролен ысын мәғәнәһе менән һәм оста итеп үтәүсе агротехник Нәфиков өсөн дә бөтә бригада һәм звенолар ҙа бер тарло тәҡдирҙәлер. Бында береһе иҫбатһанан инкәсәһенә күберәк тартыу көсө булған бирелеү ҡомкын да түгел. Ләкин звеноводтарҙың талабы хаклы. Улар яңында алдынғы агротехника тора. Был агротехника сәсеүҙе ҡыҫҡа срокта үтәүҙе талап итә. Нәфиков быны яҡшы аңлай, ләкин ул был мәсьәләне бер үҙе генә хәл итә алмай һәм ул шуның өсөн звеноводтарҙы бөгөнгө конәшмәгә саҡырған.

Конәшмә өҙәкка һуҙылды, урожай мастерҙәре бик урынлы эшләкле тәҡдимдәр индерҙеләр. Улар, туҡранты сәсеү алдынан эшкәртеү эшен тик тәңгә сәғәттәрҙә генә үткәреп, орта культураларҙы һәм шәкәр сөгөлдөрөн дөйөм алғанда, бөтә звеноларҙа ла 3—4 көн эсендә үткәрергә планлаштырғандар.

— Звеноводтар быны шулай миңә күп ауыр мәсьәләләрҙе еңел хәл ҡылыуға үҙҙәре үк ярҙам юлын дөрөҫ итеп күрһәтәләр, — ти Нәфиков.

Агротехник Нәфиков колхоз звеноводтарының ысын мәғәнәһендәге етәксеһе, вәжғаты һәм колхоз производствоһының ойоштороусыһы.

Банат Батырованың беренсе тапҡыр юғары урожай алыуға өлгәшеү йылдарын иҫкә алып ниҙәп Нәфиков былай тип һөйләне:

— Банат апай колхозыбыҙ төҙөлгән көндән алып намыҫ менән эшләй башланы. Мин парторгҡа һәм ул сағында ла агротехник булыу сифатында Банат апайға звено менән етәкселек итергә тәҡдим иҙәнем. Ул был эшкә дөрт менән тәтенде. Был айҙарында агротехник тәңгәлдәштәре генә уны ҡәнәғәтләндермәй ине, ул минән көн һәммәләр белергә тырыштыҡ. Ләкин мин үҙем дә шәкәр сөгөлдөрөнә агротехникаһы менән ныҡлы таныш түгел инем әле. Банат апайҙы өйрәтәм, тип мин китаптар уҡыу ғына үҙем дә бик күп белем алдым. Һәйге айҙарҙа ла, үҫемлектәрҙе төрбәләү дәүерҙәренә лә уҡыу, белгәбеҙҙе арттырыу туҡтамаған. Бөгөн беҙҙең колхоз алдынғыларының әңгәмәҙәштәре һеҙгә таныш, был турала һәйләп торманыҡ. Тик шуны әйтәйем: звенолар, звеноводтар — колхозҙа бик ҙур көс ҙур. Быға мине 10 йылдан артыҡ тәжрибәм бик ныҡ ышандырҙы. Бөгөн беҙҙең колхозда звеноводтар булыу күбеһе ҡатын-ҡыҙҙар эшләй, уларҙың күбеһе Банат апай звеноһындағы рядовой членҙарҙан күтәрелгән, ләкин алдынғылар тәжрибәһе менән ныҡ ирҙәнләшкән, юғары урожай алыуҙа бай тәжрибәләре булған кешеләр. Мин дә улар менән бергә, бәҫләү өҫтөнә эшләп үҫкән кеше, дөйөм беҙемсә күп түгел, ләкин тәжрибәм өтерлек, ә инде агротехник белемдәрҙе беҙ звеноводтар менән бергәлән күтәрәбеҙ, ти ниҙәп Нәфиков.

Уның эшенәге уңыштарҙың сере шунда, ул бөтә эште бригадирҙар һәм звеноводтар менән кәңәшләшеп хәл итә. Колхоз күләмендәге һәр бер агротехник сараны үткәреүҙән алда, ул бригадирҙар һәм звеноводтар менән производство конәшмәһе уҙғара, уларҙың практик кәңәштәрен тыңлай. Бөтә эш социалистик ярыш нигеҙенә алып барыла. Һәр бер бригада һәм звено юғары урожай алыу өсөн көрәшә. Мәҫәлән, Ленин ордены Фәрзәнә Хөсәйнова звеноһы арыштың һәм бойҙайҙың һәр бер гектарынан 18-әр центнер урожай алырға һүҙ бирҙе. Ниҙәп Нәфиков звеновод Фәрзәнә менән берлектә һәр бер культураға ҡарата агротехник сараҙар комплексын аныҡлап сыҡты, бөтә мәсьәләләрҙең дә детален ныҡ иҫәпкә алған эш планы төҙөнөләр.

Агротехник Нәфиков агротехник сараларҙың уңышлы үтәлеүен тик хеҙмәттә дөрөҫ итеп ойоштороу ғына хәл итеүен яҡшы аңлай. Шуға күрә лә һәр бер бригада һәм звенола хеҙмәт дисциплинаһын нығытыуға айырыуса ныҡ иғтибар бирә.

Ул иген(електәге үлән баҫыулы системаны тиҙерәк үҙләштереү буйынса ла күп эш йәйелдерҙе. Уға үлән баҫыуы сәсеү әйләнешенә күсеү буйынса таблица төҙөнө, быйыл культураларҙы сәсеү әйләнешендәге тейешле баҫыуҙарҙа урынлаштырыу үткәрҙе, күп йыллыҡ үләндәрҙе тиҙерәк үрсетеү буйынса конкрет сараҙар күрә.

Хәҙер колхоз баҫыуҙарында ҡыҙыу эш башланды. Звенолар социалистик ярышта алған йәкләмәләрен намыҫ менән үтәп сығыу өсөн көрәшәләр.

В. Гирфанов.

Рейхстаг башында еңеү байрағы. ТАСС фотохроникаһы.

## Беҙ әле лә һалдат алғы сиктә

Күптәнме әле ваген төҙәһенән
Башҡа халҡҡан ярҙы күҙәтеп,
«Офә хәйҙә», тигән һөрәү менән
Ингән кондукторҙы йөҙәттек.
Аптырыҡтыҡмы,
Әллә аҡрын барҙыҡ
Беҙҙе алып хайтҡан паровоз:
Алыҫ һымаҡ булды туған яҡтар
Яҡынайған һайын арабыҙ.
Беребеҙ — унда,
Беребеҙ — бында калды,
Беҙ һағынып хайттыҡ Өфөнө,
Ынеҙҙе һәм оло хужа булып
Ҡалып инәк ойҙә ишеттә.
Ялҡала ине һалдат шинелебеҙ,
Төҙәк ера әле йәш ине,
Беҙ ял ҡорманыҡ,
Һәр беребеҙ
Зур ғүмерҙәр менән йәшәне.
Беҙ йәшәнәк сабый балаларҙың
Тыныс буйһыҙ осон күлдерҙе:
Уҙ ғүмеребеҙгә хушып алып барҙыҡ
Һалҡын булған ниҙәп ғүмерен.
Бер атлағы ерҙә ас атлыҡтыҡ,
Бер һуғағы ергә ас һуҡтыҡ,
Һалдат хайыштарын беҙ һағындыҡ, —
Буйһыҙ осон ерҙә тыныслыҡ.
Нөҙ бөт урынына ас йөҙ бөтөп
Йылан ялҡаҡ хырҙа уңмаҡты.
Хырҙа дауам итһәк бәләкәй посты, —
Буйһыҙ осон ерҙә тыныслыҡ.
Российский платте һәр бер цехты,
Чутких күбәҙ яңы бүректы.
Цехта дауам итһәк боевой посты, —
Буйһыҙ осон ерҙә тыныслыҡ.
Беҙ — разведчиктар һәр сәғ ете белгән,
Бәйек киләсәккә юл асҡыҡ.
Бөтә юлдар илгә коммунизмға, —
Буйһыҙ осон ерҙә тыныслыҡ.
Сталинградты, түккән ҡан һәм йәштә
О, юк, моҡлин түгел онотоу.
Беҙ бөгөн дә һалдат алғы сиктә, —
Буйһыҙ осон ерҙә тыныслыҡ.

Ләйлә Хәким.

## ...Улар беҙгә бәхет бирҙеләр

Колхоз төҙәлешенән беренсе йылдыҡ ук Һашим Фазылов колхозға кергәс. Уҙ сәғәте ук инде ул ауылдың оло йәштәге кешеләренең береһе ине. Тырышлығы һәм тәҙрә эшләргә өйрәнгән был ҡарт яңы тормош юлын — коллектив хуҡалыҡты йәнә-тәне менән яҡлаусы булып әүерелде.

Эш өҫтөндә, йыйылыштарҙа, клубта, кисәләрҙә — бөтә ерҙә лә тыңғылыҡлы ҡарт Һашим Фазыловтың тауышы ишетелде.

Ауылдаштары Һашим ҡартты, бәйәтсе Һашим, тип әйтергә башланылар. Уның бәйет-шиғырҙары тирә-яҡтағы күршә ауылдарға ла барып еттеләр, шулай булырға тейеш ине лә. Сөнки улар колхоз ауылының кәңәлек иң мөһим ваҡиғаларына ҡарата колхозсылар массаһының уй-фекерҙәрен, телә(ә)ктәрен халҡса әйтә аңлайшлы тел менән әйтеп бирҙеләр.

Бына Ҡарт-Муйнаҡ ауылы. Ул бөгөн Учалы районының иң төҙәк һәм культуралы ауылдарҙың береһе. Һашим Фазылов ошо ауылдыҡы. Хәҙер был ауылды күберәк колхоз исеме менән йөретәләр. Ике генә хәрефтән торған исем йомле Уй йылғаһының киң туғайҙарын һәм уның буйында ултырған «Уй» колхозының байлыҡ-мулдығын күҙ алдына килтереп баҫтыра.

«Уй» колхозы Ватан һуғышына тиклем ук алдынғы колхоздар сафына баҫҡан ине һәм ул ауыр һуғыш йылдарында ла үҙен һынатманы. Һуғыш йылдарҙа ул айырыуса ҡеҙ аҙымдар менән алға атлай. Ул хәҙер электрләштерелгән һәм радиолаштырылған колхоз. Уның сәсеү майҙаны, баҫыуҙарҙан урожай алыуы, шулай уҡ фермаларындағы малдар һаны йылдан-йыл арта бара һәм ни әһәмәтлеһе, хәл иткес күрһәткесе — уның членҙарынан ойошкан һәм бергәм рәүешта эшләүҙәрендә. Тыуған илебеҙҙе тағы ла ҡосло, көҙәтле ил итеү өсөн уларҙың телә(ә) инеүҙәй ауырлыҡтарҙы еңеп сығырға әҙер торуҙарында.

Һашим Фазылов әле лә яңынан-яңы байҡт-шиғырҙар ижат итә. Һәмәлдәр тураһында ғына йырламай был ак һаҡаллы, инһән инеҙ йәшлек ҡарт! Урал һәм уның бәтмәс-төкәнмәс байлыҡтары, уң байлыҡ-хазиналарҙы эҙләп табыусы һәм уларҙы халҡ интерестәре өсөн файҙаланыуҙа ең һығалын эшләүсе совет белгестәре; һәр бер ауылда культура усаҡтары—клуб һәм мәктәп булыуы һәм уң мәктәптәрҙә укыусы шәт балалар — бөтәһе тураһында ла ҡайнар һөйөү һәм тиңһеҙ горурлыҡ менән йырлай ул.

Ҡарт-Муйнаҡ ауылының кешеләре бик дөрөҫ әйтәләр: Һашим Фазыловты беҙҙең заманыбыҙ — социалистик ярышта ойоштороусы. Совет ирҙәнлоҡ ғына кешеләргә ирекле ижат итергә һәм ижади хеҙмәттә үҙҙәренең рухани байлыҡтарын тулыһынса асырға һәм үҫтерергә бөтә мөмкинлектәр тыуҙыра. Бының өсөн улар ләйһә ҡәләшәләрыбыҙ Ленинға һәм Сталинға, бәйек коммунистар партияһына бурыслылар. Һашим Фазылов быны яҡшы аңлай һәм ул беҙҙең бөтәбеҙ өсөн дә ин яҡын, ин ҡәҙерле исемдәрҙе тәрән ихтирам менән телгә ала:

Ленин бабай менән Сталинсең
Исемдәре мәңгөр — илдәргә.
Сығарайһың йырҙың ин асылын
Беҙгә бәхет биргән ирҙәргә.
Һуғыҙарҙы саф, татлы, ере алтын,
СССР — уң бик бай ла нәҙен.
Ленин — Сталин тыуҙы ошо илдә
Гел ҡояшлы унда һәр ергә.
Әйе, СССР — уң бик бай һәм бик
Ҡәҙерле, ҡәҙәтле ил. Тик ошо илдә генә
Халҡ таланттары күкрәк киҫкә ата.

Вәли Нәфиков.

## Тыуған илебеҙҙең артабан көсөн атыуы өсөн

ИШИМБАЙ. (Телефон аша). Заем тураһында хөкүмәт ҡарары иғлан ителеү менән Ишембай нефтепромыслараһында эшселәрҙең йыйылыштары булып үтте. Сталин исемендәге завод митингыһында карт эшсе, слесарь Алексей Полтинин бөтә эшселәрҙең тойғоларын белдереп, былай тине:

— Беҙҙең государство заемдары — уң бөтә халыҡ заемдары. Улар социалистик тәҙәлештә финансировать итеүҙә әһәмиәтле роль уйнайҙар. Беҙҙең государствобыҙға үтәсә биргән заемдарыбыҙ илебеҙҙең хәүефһеҙлеген нығытыуға, хеҙмәтселәрҙең көн-күрешен яҡшыртыуға юбәрелә. Мин ошо заемға бик ҙур аңлатыу эшләүсе ҡанлы күләмдә ярлыҡ.

Митингыла сығыш яһаусы токарь, комсомолец Бруталя, формовщик И. Хәмитов, электросварщик Хисмәтуллин шикәлтәр ә ҡарт эшсенең фекерен хуплаҙнелер.

Завод эшселәре заемға ихлас патриотик рухта ярлыҡлар.

Ғ. Әхмәтшин.

***

Өфөнән Ленин ордены нефть эшкәртеү заводы эшселәре һәм хеҙмәткәрҙәре арағында ССРБ халыҡ хуҡалығын ҡаҙҡа баҫтырыу һәм үтереүҙән Дүртенсе государство заемына яҙылыу айырыуса ҙур күтәренкелек менән бара.

— Ватаныбыҙҙың экономикаһын һәм хәрби көсөн нығытыуға совет заемдары ҙур роль уйнайҙар, — тине заводтың алдынғы стахановсыһы ингән Артамонова яңы заемға яҙылғанда. — мин яңы заемға ысын күңелдән яҙылам. Минең вкладым һәм минең көсөк милиондарса совет кешеләренең вкладтары Тыуған илебеҙҙең артабан көсөн атыуына әҙерләр. Хеҙмәтселәрҙең кәй-күрешен яҡшыртыуға ғәмәлдә. Мин ингән заемға бик ҙур аңлатыу эшләүсе ҡанлы күләмдә яҙылам.

Митингыла ингән шунда ук подписка башланды. Фабрикала заемға яҙылыу эшләү ҡыҫҡа вәҡыт эсендә тамамланды. Эшселәрҙән күпселеге государствобыҙға үтәсә ҙур сумма биргәндәр.

***

**ДӘҮЛӘКӘН.** Районлың хеҙмәтсәндәре Совет хөкүмәтенең ССРБ халыҡ хуҡалығын аяҡҡа баҫтырыу һәм үтереүҙән Дүртенсе государство заемы сығарыу тураһындағы ҡарарын ҙур күтәренкелек менән ҡаршыланылар.

Районда яңы заемға яҙылыуы беренсе булып Дәүләкән мәлькомбинаты коллективы тамамланы. Эшселәрҙән күпселеге заемға айлыҡ хеҙмәт хаҡтары күләмендә яҙылғандар.

Заемға колхозсы крәҫтиәндәр айырыуса ойошҡанлыҡ менән яҙылғандар. Һәмәрә ауыл Советенә ҡараған «Яңы тан», «Ҡыҙыл тормош» ауыл хуҡалығы членҙәре бөтәһе лә бер кешедәй яҙылғандар.

Ғ. Идриссов.

## Ысын күңелдән

8 март исемендәге тегеү фабрикаһында үткәрелгән митингыла сығыш һөйләүсе ашсе, стахановка М. Антонова былай тине:

— Заемға яҙылыу социалистик государствоға биргән аҡсаларыбыҙ Тыуған илебеҙҙең экономик көсөн арттырыуға, хеҙмәтселәрҙең көн-күрешен яҡшыртыуға ҡаратылған беҙ яҡшы аңлайбыҙ. Быны ни өсөн беҙ яңы заем сығарылыуы тураһында хөкүмәттең ҡарарын ысын күңелдәребеҙҙән ҡабул(айбыҙ.

— Беҙ үҙебеҙҙең бәхетле тормошобоҙҙо, — тине йәш эшсе, стахановка Н. Дәмиҙова, — үҙ көсебеҙ һәм средстволарыбыҙ менән төҙәйбеҙ. Беҙҙең биргән вкладыбыҙ яңы төҙәлештәргә китәсәк, бик йыллыҡты срогынан алда тамамлауға булышлыҡ итәсәк.

Митингыла һүҙ шунда ук подписка башланды. Фабрикала заемға яҙылыу эшләү ҡыҫҡа вәҡыт эсендә тамамланды. Эшселәрҙән күпселеге государствобыҙға үтәсә ҙур сумма биргәндәр.

***

**ДӘҮЛӘКӘН.** Районлың хеҙмәтсәндәре Совет хөкүмәтенең ССРБ халыҡ хуҡалығын аяҡҡа баҫтырыу һәм үтереүҙән Дүртенсе государство заемы сығарыу тураһындағы ҡарарын ҙур күтәренкелек менән ҡаршыланылар.

Районда яңы заемға яҙылыуы беренсе булып Дәүләкән мәлькомбинаты коллективы тамамланы. Эшселәрҙән күпселеге заемға айлыҡ хеҙмәт хаҡтары күләмендә яҙылғандар.

Заемға колхозсы крәҫтиәндәр айырыуса ойошҡанлыҡ менән яҙылғандар. Һәмәрә ауыл Советенә ҡараған «Яңы тан», «Ҡыҙыл тормош» ауыл хуҡалығы членҙәре бөтәһе лә бер кешедәй яҙылғандар.

Ғ. Идриссов.

## Башҡорт АССР-ы колхоздарында сәсеү, һорау һәм ужымдарҙы тырматыу эштәренең барышы тураһында

1949 йылдың 5 майына, процентта

| Райондар | Сәселгән | Һорылған | Ужым тырматылған | Райондар | Сәселгән | Һорылған | Ужым тырматылған | Райондар | Сәселгән | Һорылған | Ужым тырматылған |
|---|---|---|---|---|---|---|---|---|---|---|---|
| Өфөлә | 60 | 66 | 31 | Ғафури | 10 | 7 | 6,2 | Кушнаренко | 3 | 3 | 2,2 |
| Учалы | 40,9 | 34 | 52 | Шишмә | 10 | 12 | 8,1 | Бөрө | 2,1 | 5 | — |
| Бәләбәй | 38,6 | 30 | 25 | Хәйбулла | 9,1 | 8 | — | Иглин | 2,1 | 4 | 4,5 |
| Бәймәк | 31,4 | 27 | 40 | Зыянчура | 8,5 | 4 | 10 | Янаул | 2 | 3 | 5,3 |
| Ишембай | 21,5 | 10 | 10 | Дүртөйлө | 8,4 | 8 | 4 | Нәрмәкәй | 2 | 7 | 5,3 |
| Дәүләкән | 21,4 | 22 | 6 | Ауырғазы | 8,2 | 8 | 3,4 | Көйөргәҙе | 1,6 | 2,7 | 1,7 |
| Октябрьский ҡалаһы | 19,8 | 14 | — | Воскресен | 7,7 | 0,7 | — | Дыуан | 1,2 | 3,9 | 3,6 |
| Бүздәк | 18,2 | 13 | 19,4 | Маҡар | 7,4 | 12 | 17 | Покровка | 1,1 | 1,1 | 2,5 |
| Туймазы | 18,1 | 33 | 9,1 | Архангел | 6,7 | 7 | 6 | Балабай | 0,3 | 0,5 | 0,8 |
| Бөрйән | 16,9 | 17 | — | Миәкә | 5,8 | 14 | 1,4 | Кыйғы | 0,3 | 3,8 | 5,7 |
| Әлшәй | 15,7 | 19 | 32 | Бәкәлы | 5,6 | 9 | 1 | Благовещен | 0,2 | 0,5 | 1 |
| Матрай | 15,3 | 9 | 12,3 | Федоровка | 5,6 | 2,6 | 1,6 | Аскын | — | 0,8 | 0,2 |
| Стәрлебаш | 13,7 | 11 | 23 | Сакмағош | 5,4 | 5 | 3,4 | Балтач | — | 0,3 | — |
| Стәрлетамаҡ | 13,6 | 15 | 23 | Шаран | 4,5 | 9 | 3,4 | Байҡыбаш | — | 0,8 | — |
| Илеш | 13,3 | 12 | 9,2 | Оло-Тилек | 4,4 | 4,1 | 2,1 | Ҡариҙел | — | 1,5 | — |
| Күгәрсен | 13,2 | 12 | 44 | Абзан | 4,1 | 0,6 | 7 | Татешле | — | 0,4 | 1 |
| Мәләүез | 12,1 | 7 | 3,6 | Өфө | 4 | 11 | 30 | Краснокам | — | — | 5,6 |
| Благовар | 12,1 | 12 | 5,5 | Мәсетле | 3,8 | 8,5 | 13 | Бишбүләк | — | — | 2,5 |
| Кырмыҫҡалы | 11,7 | 9 | 14 | Бохай | 3,4 | 4 | 6,5 | Пүрнәй | — | — | — |
| Баймаҡ | 10,3 | 17 | 3 | Борай | 3,1 | 3 | 3,7 | Салауат | — | — | — |
| | | | | Ныланыр | 3,1 | 5 | 3,3 | Калтасы | — | — | — |
| | | | | Белокатай | 3 | 5,1 | 1,5 | Мишкә | — | — | — |

# Хеҙмәтсәндәрҙе совет патриотизме рухында тәрбиәләргә

Совет халҡы ҙур әңгерғия һәм ҡәтғи менән сталинсе дүртенсе биш йыллыҡ планды тормошҡа ашырыу өсөн көрәшә. Большевиктар партияһының ағиллы етәкселеге совет халҡында Ватанға тәңге мәхәббәт тәрбиәләй, халыҡыбыҙға ихласлыҡ көс бирә һәм бөйөк хеҙмәттәргә рухландыра.

Совет патриотизмы — беҙҙең совет обществоһының хәрәкәт итеүсе көсө, беҙҙең үҫеүебеҙҙең көс сығанағы ул. Социалистик Ватан тураһында большевистик хәтерлек, Ленин — Сталин партияһы һәм ниҙәп Сталин образы совет кешеләрен бөйөк подвигтарға рухландыра. Совет патриотизмының бөйөк көсө Ватан һуғышы йылдарында СССР-ҙың бөтә халыҡтарын Ватаныбыҙҙың азатлығы һәм бойонсорамһоҙлоғо өсөн бөйөк көрәшкә күтәрҙе. Ә хәҙер һуғыштан һуңғы бөйөк төҙәлеш йылдарында *совет халҡы хеҙмәт геройлыҡтары күрһәтә.*

*Ленин — Сталин партияһы илебеҙҙең хеҙмәтсәндәрен коммунизм рухында, совет патриотизме рухында тәрбиәләүгә, уның политик активлығын арттырыуға ҙур әһәмиәт бирә.* Шуның өсөн дә массалы совет патриотизмы рухында тәрбиәләү — партия ойошмаларының ин мөһим бурыстарынан береһе булып тора.

Совет патриотизмы — Советтар Союзында йәшәгән бөтә халыҡтарҙың дә үҙенсә социалистик Ватанына ҡайнар мәхәббәте уң. «Совет патриотизмының көсө шунда, — ти ниҙәп Сталин, — уң раса йәки милләткәдәк хәрәфәтенә түгел, ә халыҡтың үҙ Совет Тыуған илебеҙ ысын күңелдән биреләген һәм тотоп буламыҫлыҡ, илебеҙҙәге бөтә милләттәр хеҙмәтсәндәренең туғанлыҡ дуҫлығына нигеҙләнгән. Совет патриотизмы Советтар Союзындағы халыҡтарҙың милли традицияларын һәм уларҙағы бөтә хеҙмәтсәндәрҙең тормош өсөн ин мөһим уртаҡ интересҡарҙе тәрбиәләү өсөн ин мөһим ҡорал.

*Совет кешеләре үҙҙәренең социалистик Ватанын сикһеҙ яратҡандар. Уның социалистик [illegible] ысын, илдарҙың күтәрелеүе, ғәмәлдәге ирекле, ғәҙәти, ғәҙәттәге

*БӨГӨН АҒАС УЛТЫРТЫУ АЙНАҺЫНЫҢ ДУРТЕНСЕ КӨНӨ*

## Сталинсе планды үтәү өсөн

Ҡандра районының колхоздары «Урман аҙнаһына» массовый рәүештә сыҡтылар. «Көрәш», «Алға», «Трактор», «Ярыш», «Байтал» һәм «Ҡандра ҡотой» колхоздарында ағас ултыртыу эше ҡыҙыу темп менән бара.

«Алға» артелендә (председателе ингем Султанов) был эштә 56 кеше ҡатнаша. Бөгөн көндә генә 6 гектар баҫыу һаҡлауҫы урман полосаһы ултыртылды. Колхозсылар 10 майға планды үтәү өсөн көрәшәләр. «Трактор» колхозында план буйынса ос гектар ағас ултыртылырға тейеш, колхозсылар инде ҡаҙып әҙерләнеләр. Мичуринсе биология фәненең нигеҙҙәрен киң массалар араһында пропагандалау өсөн урта һәм ете йыллыҡ мәктәптәр ҡаршылығында 17 лекторҙар группаһы ойошторолдо. Уларҙың ҡулдәре — биология укытыусылары, агрономдар һәм алдынғы укытыусылар — комсомолдәр, колхозсылар. Ауыл активе һәм укыусылар араһында биология, агротехника һәм башҡа фәнни, политик темаларға лекциялар, докладтар, бәхәстәр үткәрәләр. Мәрәҙәт ҡабул ителәсәк алыҫ бағанға ҡонсо тиклем район буйынса «Тәбиғәтте үҙгәртеүсе сталинсе планы», «Докучаев—Вильямс комплексендағе ҡулап-баҫыу системаһы», «И. В. Мичуринден тормошо һәм эшмәкәрлеге», «Малсылыҡта мичуринсе биология нигеҙҙәре», «Ҡолонок пилектон була һәм уның менән нисек көрәшергә», «Югары урожай звенолары», «Тәбиғәтте үҙгәртеү буйынса сталинсе планды үтәүҙә комсомолдың бурыстары» һәм башҡа темаларға 180 лекция һәм бәхәстәр үткәрелде. Бынан башҡа мәктәптәр инициативаһы менән бөтә колхоздарҙа тип әйтерлек агротехник түңәрәктәр ойошторолдо.

# УҠЫТЫУСЫ ИПТӘШТӘР, ТӘБИҒӘТТЕ ҮҘГӘРТЕҮҘЕҢ СТАЛИНСЕ ПЛАНЫН ҮТӘҮ ӨСӨН КӨРӘШЕГЕҘ!

## Мөрәжәғәттә алған йөкләмәләрҙе үтәүҙә

Ағымдағы йылдың 6 февралендә тәбиғәтте үҙгәртеүсе сталинсе программаһына арналған укытыусылар конфе-ренцияһында Өфө районы укытыусылары һәм халыҡ мәғарифе работниктәре республиканың бөтә укытыусыларына һәм мәғариф работниктәренә мөрәжәғәт ҡабул итеп, конкрет йөкләмәләр алғайнылар.

Хәҙер райондың мәктәптәрендә алған йөкләмәләрҙе үтәү өсөн әүҙем көрәш йәйәрлеләнде. Бөтә мәктәптәрҙә, колхоздарҙа В. И. Ленин исемендәге ауыл хуҙалығы фәндәре Академияһының августсессияһы материалдары, тәбиғәтте үҙгәртеүсе сталинсе планын ентекле өйрәнелде. Мичуринсе биология фәненең нигеҙҙәрен киң массалар араһында пропагандалау өсөн урта һәм ете йыллыҡ мәктәптәр ҡаршылығында 17 лекторҙар группаһы ойошторолдо. Уларҙың ҡулдәре — биология укытыусылары, агрономдар һәм алдынғы укытыусылар — комсомолдәр, колхозсылар. Ауыл активе һәм укыусылар араһында биология, агротехника һәм башҡа фәнни, политик темаларға лекциялар, докладтар, бәхәстәр үткәрәләр. Мәрәжәғәт ҡабул ителгәнән алып бағанға ҡонсо тиклем район буйынса «Тәбиғәтте үҙгәртеүсе сталинсе планы», «Докучаев—Вильямс комплексендағе ҡулап-баҫыу системаһы», «И. В. Мичуринден тормошо һәм эшмәкәрлеге», «Малсылыҡта мичуринсе биология нигеҙҙәре», «Ҡолонок пилектон була һәм уның менән нисек көрәшергә», «Югары урожай звенолары», «Тәбиғәтте үҙгәртеү буйынса сталинсе планды үтәүҙә комсомолдың бурыстары» һәм башҡа темаларға 180 лекция һәм бәхәстәр үткәрелде. Бынан башҡа мәктәптәр инициативаһы менән бөтә колхоздарҙа тип әйтерлек агротехник түңәрәктәр ойошторолдо.

Быйыл барлыҡ мәктәп яны участкалары ла йәшеләндереләсәк. Участкалар тәҙәртмала, төрлө декоратив ағастар, емеш-еләк һәм сәскә орлоктары йыйнала, баксаларҙы ҡоймалау өсөн материалдар туплана. Мәҫәлән, мәдирә интәш П. А. Лапатина булған Раевка башланғыс мәктәбенең һәр бер укыусыһы быйыл мәктәп яны участкаһында үҙәре уларҙың тәп ҫәмләк ултыртыу тәрбиәләйәсәктәр. Хәҙер ҫәмләктәр питомниктәргә ултыртылдылар ҙа инде. Күп кенә мәктәптәрҙә йәш мичуринселәр түңәрәктәре эшкә башланы.

Тәбиғәтте үҙгәртеүсе сталинсе бәйек планын үтәү юлында Өфө район укытыусылары һәм укыусылары колхоздарға һәм совхоздарға шефлыҡ итәләр.

Колхоздарға урман полосаларын ултыртыуға йәш ҫәсентәләр өлөштерәү өсөн Чесноковка, Козыревка, Миловка, Черкасская һәм башҡа мәктәптәрҙә 50 мең тәп ҫәмләккә иҫәпләнеп питомниктәр һалынды.

Колхоз һәм совхоздарҙа емеш-еләк баксаларын аяҡҡа баҫтырыу, йәки яңынан төҙәү эштәренә лә укытыусылар һәм укыусылар активҡатнашалар. Мәҫәлән, «Красный Тауыш» колхозының быйыл ла иғтибар ителгән «емеш-еләк баксаһын аяҡҡа баҫтырыу өсөн колхозды Кирилл башланғыс мәктәбе шефҡа алды. Шефтар хәҙер баксаны тәҙәртәләр. Улар колхоз өсөн питомниктәргә бер мең тәп ағас орлого ултырттылар.

Укыусылар шулай уҡ колхоздың малсылыҡ фермаларын өҫтөнән дә шефлыҡ итәләр. Был өлкәлә Шакша урта мәктәбе укыусылары айырыуса активлыҡ күрһәтәләр. Улар колхоздың йәш малдарын тәҙә, көр булып үҫһен өсөн кәндәлек хәстәрлек күрәләр.

Ф. Исәнғолов.

## Практик эш менән

Баймаҡ 1-се номерле урта мәктәбенең укытыусылары һәм укыусылар коллективы тәбиғәтте үҙгәртеү ҡороҙомын сталинсе программаһын өйрәнеү һәм уны практик тормошҡа ашырыуға тотондолар. Был мәсьәлә буйынса Өфө районы укытыусыларының мөрәжәғәтенә яуап итеп, бер түбәндәгеләрҙе эшләйбеҙ.

Райондың колхоздарына ҡоҡлаҙчыктар ебәрәбеҙ. Улар яҙғы сәсеү ваҡытында колхоз, совхоздарҙа фанни темаларға докладтар, бәхәстәр үткәрәсәктәр, практик яҙғам күрһәтәләр. Агротехник пропаганда буйынса түңәрәктәр ойошторола. Укыусылар менән мәктәп участкаһына ағас ултыртыу, йәшелсә үҫтереү, колхоз, совхоздарға һәм урмандарға экскурсиялар ойоштороу күҙ уңында тотола. Хәҙер укыусылар мәктәптә һәр төрлө орлоҡтарҙы шыттырыу һәм күҙәтеү эштәре алып баралар.

Мәктәптән биология укытыусыһы интәш Зәйтүнә Кәримова һуңғы 3 ай эсенда биологтар өсөн «Хәҙерге биология материализмдан идеализмға ҡаршы көрәш», «Яңы программа буйынса 5—9-ы кластар ҙа тәбиғәт фәне укытыу» һәм ҡустовой комәшмәлә «Кышкы ҙәүерҙә 1—3 кластарҙа тәбиғәт фәне укытыу» тигән темаларға доклад яһаны.

Былардан тыш мәктәп укытыусылары һәм ҡала интеллигенцияһы өсөн «Игенселектең культураһын күтәреү, сталинсе планды тормошҡа ашырыу һәм тәбиғәтте үҙгәртеү» тигән темаларға лекциялар укыйҙы.

**Мәдинә Шәйдуллина.**

Баймаҡ 1-се номерле урта мәктәбе укытыусыһы.

## *Кыуғын башланды*

**Кәриҙел.** (Телеграф аша, үҙ хәбәрсебеҙҙән). Кесе Бәрәшле һәм Оло Бәрәшле йылғаларында кыуғын башланды.

Кесе Бәрәшле йылғаһында беренсе көндә һыуға 2140 кубометр ағас төшерелде. Интәш Сәхтова стәкселек иткән бригада һәр көндө һыуға 300 — 320 кубометр ағас төшөрә.

Кәриҙел лесопромхозынан кыуғында 600 кеше эшләй. Улар араһында агитацион-массовый эштәр көн йәйелдерелде.

Лесопромхоз эшселәре кыуғынды Ейеү көненә — 9 майға тамамлау өсөн көрәшәләр.

*Сит илдәрҙән телеграммалар*

# Ҡытайҙың Халҡ-азатлыҡ армияһы командованиеһе вәкиленең белдереүе

**БЭЙПИН, 6 май. (ТАСС).** Синьхуа агентствоһының хәбәр итеүенә ҡарағанда, Халҡ-азатлыҡ армияһы командованиеһенең вәкиле генерал Ли Тао Англияның «Аметист» крейсере менән булған вәкилдә айҡанлы ошондай белдереү яһаған:

Һуғыш провокаторы Черчилльдең һаташҡан белдереүен бер ниҡ кире ҡағабыҙ.

Черчилль 26 апрелдә Англия парламентының түбән палатаһында, Англия хөкүмәте «хәрби үҙ алыуҙы тормошҡа ашырыуҙ» өсөн Алыҫ Көнсығышҡа ике авианаткә ебәрһен тигән тәлап менән сығыш яһаны. Черчилль әйтәнде, нәҙ бөҙҙән ни өсөн «үҙ алырға» теләйһенеҙ? Англияның хәрби ҡарабе Гоминдан ҡарабе менән бергә Ҡытайҙың Халҡ-азатлыҡ армияһының оборона районына барып инде һәм Халҡ-азатлыҡ армияһына ҡаршы артиллерияһан ут асты, ошонон һәҙәтһеҙҙә Халҡ-азатлыҡ армияһының иң батыр һәм намыҫлы боецтәренән 252 кеше ултерелде һәм яралынды. Интәләҙәр Ҡытай территорияһына баҫып инделәр һәм иң киткес зур енәйәттәр эшләнеләр.

Англия хөкүмәтенең үҙ хатаһын иҡрар итеүен, уның өсөн ғәфү үтенеүен һәм килтергән зарарҙарҙы өсөн түләүен талап итергә Халҡ-азатлыҡ армияһының тулы нигеҙе бар.

Премьер-министр Эттлиҙең белдереүе ла шулай уҡ дөрөҫ түгел. Ул Ҡытайҙағы Янцзы йылғаһына хәрби ҡарап ебәрергә Англияның хоҡуҡы бар, тип әйтте.

Янцзы йылғаһы Ҡытай территорияһының эсендәге йылға ул. Уға хәрби ҡарап ебәрергә инглиздәрҙең инде хоҡуҡтары булһын? Инде бер хоҡуҡтары юҡ.

Ҡытай халҡы Ҡытайҙың суверенитеты һәм территорияһының бөтөнлөгөн яҡларға тейеш. Сит ил хөкүмәттәренең баҫып ингеүҙәренә һәм Ҡытай халҡы хоҡуҡтарын һанға һуҡмауға инде тә ул ҡуйырға ярамай.

Эттли былай тип белдерҙе: Халҡ-азатлыҡ армияһы, йәнәһе Англия крейсере «Аметистҡа» «Панкинға килеүҫе» юл ҡуйырға ниәтләған, ләкин был крейсерҙы Халҡ-азатлыҡ армияһына йылғаны аша сыҡҡанда ярҙам күрһәтеүе шарт итеп ҡуйылған». Эттли юҡты һөйләй.

Халҡ-азатлыҡ армияһы «Аметист» крейсеренә Панкин портына инергә рөхсәт бирмәне. Халҡ-азатлыҡ армияһы Янцзы йылғаһын аша сыҡҡанда ла, башҡа инендәй ҙә булһа вәкилдарҙа да сит ил дәүләттәренең хәрби кәштәренең ярҙамына таянып эш итмәне.

Киреһенсә, Халҡ-азатлыҡ армияһы Англияның, АҠШ-тың, Франциянын Янцзы йылғаһынан, Хуандуҙан һәм Ҡытайҙың башҡа урыҙларынан үҙҙәренең хәрби кәштәрен, хәрби авиацияларын, десант частәрен һәм Ҡытайҙың йылғаларындағы, диңгеҙҙәрендәге, төрөөрҙәрендәге һәм һауаһындағы башҡа ҡоралы көстәрен тиҙ арала алыуҙарын һәм Ҡытай халҡы дошмандарына граждандар һуғышында булышлыҡ күрһәтмәүҙәрен талап итә.

Ҡытайҙың хәрби Халҡ-революцион комитеты һәм Халҡ хөкүмәте ошо көнгә тиклем әле инендәй ҙә булһа сит ил хөкүмәте менән дипломатик мөнәсәбәт урынлаштырғандары юҡ. Ләкин Ҡытайҙың хәрби революцион Халҡ комитеты һәм Халҡ хөкүмәте Ҡытайҙағы фәйҙалы предприятиеларҙы эшләүсе сит ил гражданҙарын яҡларға әҙерҙәр.

Ҡытайҙың хәрби-революцион Халҡ комитеты һәм Халҡ хөкүмәте сит ил государстволары менән дипломатик мөнәсәбәттәр булдырыу тураһындағы мәсьәләне тикшерергә теләйҙәр икән, улар Гоминдандың ҡалдыҡ көстәре менән мөнәсәбәттәрен өҙөп һәм үҙҙәренең ҡоралы көстәрен Ҡытайҙан алып китергә тейештәр.

Эттли, Ҡытайҙағы коммунистар партияһы сит ил государстволары менән дипломатик мөнәсәбәттәр булмағанлыҡтан, сит ил хөкүмәттәренең элекке дипломатик кешеләре менән (Гоминдан тарафынан таныларған консульствалар менән) ин иттерә телөмәй тип әҙәлмә. Ләкин был зарланыу инде бер нисәмә. Үткән йылдар эсенда АҠШ, Англия, Канада хөкүмәттәре бөтә ҡарши көрәштә Гоминданға ярҙам итеп килдәр. Эттли был турала онотто. Бөйөк Ватан һуғышы ваҡытында күптән түгел һуға батҡан ауыр крейсер «Чунцин» Гоминданға кем тарафынан бүләк ителгәйне икән? Эттли әфәнде был турала онотҡан микәнни?»

## Ҡытайҙың Халҡ-азатлыҡ армияһы командованиеһе вәкиленең белдереүе

**БЭЙПИН, 6 май. (ТАСС).** Синьхуа агентствоһының хәбәр итеүенә ҡарағанда, Халҡ-азатлыҡ армияһы командованиеһенең вәкиле генерал Ли Тао Англияның «Аметист» крейсеренә менән булған вәкилдә айҡанлы ошондай белдереү яһаған:

Һуғыш провокаторы Черчилльдең һаташҡан белдереүен бер ниҡ кире ҡағабыҙ.

Черчилль 26 апрелдә Англия парламентының түбән палатаһында, Англия хөкүмәте «хәрби үҙ алыуҙы тормошҡа ашырыуҙ» өсөн Алыҫ Көнсығышҡа ике авианаткә ебәрһен тигән тәлап менән сығыш яһаны. Черчилль әйтәнде, нәҙ бөҙҙән ни өсөн «үҙ алырға» теләйһенеҙ? Англияның хәрби ҡарабе Гоминдан ҡарабе менән бергә Ҡытайҙың Халҡ-азатлыҡ армияһының оборона районына барып инде һәм Халҡ-азатлыҡ армияһына ҡаршы артиллерияһан ут асты, ошонон һәҙәтһеҙҙә Халҡ-азатлыҡ армияһының иң батыр һәм намыҫлы боецтәренән 252 кеше ултерелде һәм яралынды. Интәләҙәр Ҡытай территорияһына баҫып инделәр һәм иң киткес зур енәйәттәр эшләнеләр.

Англия хөкүмәтенең үҙ хатаһын иҡрар итеүен, уның өсөн ғәфү үтенеүен һәм килтергән зарарҙарҙы өсөн түләүен талап итергә Халҡ-азатлыҡ армияһының тулы нигеҙе бар.

Премьер-министр Эттлиҙең белдереүе ла шулай уҡ дөрөҫ түгел. Ул Ҡытайҙағы Янцзы йылғаһына хәрби ҡарап ебәрергә Англияның хоҡуҡы бар, тип әйтте.

Янцзы йылғаһы Ҡытай территорияһының эсендәге йылға ул. Уға хәрби ҡарап ебәрергә инглиздәрҙең инде хоҡуҡтары булһын? Инде бер хоҡуҡтары юҡ.

Ҡытай халҡы Ҡытайҙың суверенитеты һәм территорияһының бөтөнлөгөн яҡларға тейеш. Сит ил хөкүмәттәренең баҫып ингеүҙәренә һәм Ҡытай халҡы хоҡуҡтарын һанға һуҡмауға инде тә ул ҡуйырға ярамай.

Эттли былай тип белдерҙе: Халҡ-азатлыҡ армияһы, йәнәһе Англия крейсере «Аметистҡа» «Панкинға килеүҫе» юл ҡуйырға ниәтләған, ләкин был крейсерҙы Халҡ-азатлыҡ армияһына йылғаны аша сыҡҡанда ярҙам күрһәтеүе шарт итеп ҡуйылған». Эттли юҡты һөйләй.

Халҡ-азатлыҡ армияһы «Аметист» крейсеренә Панкин портына инергә рөхсәт бирмәне. Халҡ-азатлыҡ армияһы Янцзы йылғаһын аша сыҡҡанда ла, башҡа инендәй ҙә булһа вәкилдарҙа да сит ил дәүләттәренең хәрби кәштәренең ярҙамына таянып эш итмәне.

Киреһенсә, Халҡ-азатлыҡ армияһы Англияның, АҠШ-тың, Франциянын Янцзы йылғаһынан, Хуандуҙан һәм Ҡытайҙың башҡа урыҙларынан үҙҙәренең хәрби кәштәрен, хәрби авиацияларын, десант частәрен һәм Ҡытайҙың йылғаларындағы, диңгеҙҙәрендәге, төрөөрҙәрендәге һәм һауаһындағы башҡа ҡоралы көстәрен тиҙ арала алыуҙарын һәм Ҡытай халҡы дошмандарына граждандар һуғышында булышлыҡ күрһәтмәүҙәрен талап итә.

Ҡытайҙың хәрби Халҡ-революцион комитеты һәм Халҡ хөкүмәте сит ил государстволары менән дипломатик мөнәсәбәттәр булмағанлыҡтан, сит ил хөкүмәттәренең элекке дипломатик кешеләре менән (Гоминдан тарафынан таныларған консульствалар менән) ин иттерә телөмәй тип әҙәлмә.

Ләкин был зарланыу инде бер нисәмә. Үткән йылдар эсенда АҠШ, Англия, Канада хөкүмәттәре бөтә ҡарши көрәштә Гоминданға ярҙам итеп килдәр. Эттли был турала онотто. Бөйөк Ватан һуғышы ваҡытында күптән түгел һуға батҡан ауыр крейсер «Чунцин» Гоминданға кем тарафынан бүләк ителгәйне икән? Эттли әфәнде был турала онотҡан микәнни?»

## Көньяҡ Корея ғәскәрҙәренең ике батальоны Төньяҡ Кореяға сығыуы тураһында Корея Халҡ-демократик республикаһы Үҙәк информация бюроһының белдереүе

**ПХЕНЬЯН, 6 май. (ТАСС).** Пхеньян радиоһы, Көньяҡ Корея ғәскәрҙәренең ике батальоны Төньяҡ Кореяға сығыуы тураһында Корея Халҡ-демократик республикаһы Үҙәк информация бюроһының официаль белдереүен таныҡлы.

Белдереүҙә былай тип әйтелә:

Көньяҡ Корея ғәскәрҙәренең Чунчен районында (Канвон провинцияһы, 38-се параллелдән көньяҡҡарағ) урынлашҡан 6-сы бригадаһы 8-се полкының беренсе батальоны батальон командире Пхе Му Вон етәкселегендә 5 майҙа таң белеңгәндә баш күтәрҙе һәм иртәнге 4 сәғәттә тулы ҡоралланған хәлдә—Америка системаһындағы мылтыҡтар, енел һәм ауыр пулеметтар һәм миномметтар менән Хачен районында 38-се параллелдән төньяҡҡа сыҡты.

5 майҙа иртәнге 5 сәғәт 30 минутта Хачен районында урынлашҡан 6-сы бригада 8-се полкының 2-се батальоны баш күтәрҙе һәм батальон командиры Кан Пхен Су етәкселегендә тулы ҡоралланған хәлдә — Америка системаһындағы ҡорал менән Инче өйҙәге районында төньяҡҡа сыҡты.

Баш күтәргән батальондарҙың, тирә-яҡ илдәрен Америка монополистарының һатыусы енәйәтселәр—реакционерҙар Ли Сын Маньы, Ли Бум Сукты, Ким Сен Суҙы күрә алмауы һәм тыуған илдәрен һәм ҡорей халҡын һөйөүсе һалдаттары баш күтәрҙеләр.

## Американың Германиялағы оккупацион ғәскәрҙәре араһында дезертирлек

**БЕРЛИН, 6 май. (ТАСС).** «Нахт-экспресс» газетаһының хәбәр итеүенә ҡарағанда, Американың Баварияларғы хәрби губернаторы генерал Ван Вагонер ошо көндәрҙә генерал Клейгә яҙма доклад ебәргән, унда ул Американың Германиялағы оккупацион ғәскәрҙәре араһында әленән-әле үҫә барған дезертирлек тураһында әйтә.

«Мин һеҙҙең иртибарығыҙҙы шуға юнәлтәм,—тип яҙа Ван Вагонер,—һуңғы ваҡыттарҙа оккупацион ғәскәрҙәр араһында дезертирлек бик ныҡ көсәйҙе, был инең илкәләге армия соединениеларенең мораль торошона серьез йоғонто яһай».

Ван Вагонер унан ары, дезертирҙәрҙең бер өлөшө Баварияла урлау һәм кара базарҙа һатыу итеү иҫәбенә йәшәй, ләкин уларҙың күпселеге көнбайышҡа табан китте, тип билдәләй.

«Күптән түгел,—тип дауам итә Ван Вагонер,—мин Төньяҡ Рейн-Вестфалия ерендәге инглиз хәрби губернаторы генерал Бишондан хат алдым, ул ошо хатында ул иҡтарҙа йәшәүсе халыҡтарҙы талау ваҡиғалары будыуына иғтибарҙы юнәлтә һәм Баварияла урынлашҡан хәрби частәрҙән ес американ һалдатының арестҡа алыныуы тураһында хәбәр итә.

Мицә шулай уҡ беҙҙең армияла ҡасҡан һәм ялған паспорттары булған дезертирҙәрҙең Голландия самолеттарын хеҙмәтләндереүе менән фәйҙаланғанлыҡтары ла билдәле».

# *Халыҡ-ара күҙәтеү*

## Массалар тыныслыҡ һәм демократия өсөн көрәштәр

1949 йылдың Беренсе Майы сит илдәрҙә массаларҙың бигәҙә күренмәгән дәрәжәлә киң сығыштары билдәһе аҫтында үтте. Был сығыштарҙың ҡәҙәр шунда — улар тыныслыҡ өсөн көрәштең бәйек идеялары менән рухланғандар. Тыныслыҡты яҡлап яҙыу ҡалыу, ағымсыларҙың агрессия планҙарының тормошҡа ашырылыуына ҡамасаулау, халыҡ-ара хеҙмәттәшлек эшен тағмин итеү, демократик хоҡуҡтар өсөн көрәшеү — күп милләттәр өсөн көрәшеү мәсьәләларын демонстранттар колонналарына килтергән идеялар булып ошондайҙар.

Тыныслыҡты яҡлаусыларҙың әле яңы ғына тамамланған бөтә донъя конгресс массаларын ойошҡан булыуларының әһәмиәте асты һәм башында Советтар Союзы торған демократия лагеренең тыныслыҡтың иң бәйек һәм тәп ҡәҙәр булыуын күрһәтте.

Берлиндың көнбайыш секторҙарында һәм Лондонда полицейскийҙәрҙең тыныуҙарына ҡарамаҫтан, массовый демонстрациялар һәм митингылар булып үтте.

Милләттәрҙән артыҡ хеҙмәтсәндәр Америка урамдарына сыҡтылар. Япония башҡалығының яртыһы милләттәрҙән артыҡ хеҙмәтсән халҡы — инкеләтә иҙеү аҫтында — Япония реакцияһы һәм сит ил военщинаһы иҙеүе аҫтында йәшәүҫе кешеләр ҙурҙ тыныслыҡты һәм бойондороҡһоҙлоҡто яҡлауға юнәлтелгән лозунгылар менән сығыш яһаныллар.

Бөтә илдәрҙә лә Советтар Союзы менән дуҫлыҡҡа саҡырыу иң киткес зур көс менән яңырана. Эшселәрҙең Беренсе Май колонналарында һуғыш ветерандарының, партизандарҙың, прогрессив интеллигенцияның, крәстиәндәр делегацияларының ҡатнашыуы тыныслыҡ өсөн көрәш эшенең бөтә халыҡ эше булып әйләнгәнлеген күрһәтә. 1949 йылдың Беренсе Майы, Беренсе Май байрамы тарихында бер ваҡытта ла булмаһынса, хеҙмәтсәндәрҙең халыҡ-ара солидарлыҡ көсөтен күрһәтте.

## БМО Генеральный Ассамблеяһының сессияһында

Сессияның асылыуын Англия-Америка матбуғаты Шимпеслек Советтең даими ағзаларенең берҙәмлек принципына—апеллятив яңынан атаклар яһау менән ҡаршыланы. Газеталар, Шимпеслек Советы эштәренең уңышһыҙ барыуының сәбәбе, йәнәһе Совет делегацияһының «вето» хоҡуҡын ҡулланыуы һәм, шулай булыуға ҡарамаҫтан, ес йыл буйына дауам иткән дискуссиянан һуң да эффектлы ҡарар ҡабул ителмәне, сенки күп яҡлар күреп ингеккән был нәҙә һуғыш хәрәкәттәрен туҡтатыуға Англия менән АҠШ юл ҡуймаҫ өсөн, бөтә намаларҙы эшләнеләр.

Сессия асылғанҙан һуң бер ай ваҡыт үтте. Билдәле булғанынса, сессияла «вето» хоҡуҡы ҡулланылмай. Англия-Америка вәкилдәре ҡулында уларға күңелһеҙ булған күпселек тағмин ителгән, ә эш һаман да, әлеккесә, «уңышһыҙ» бара. Иң мөһим мәсьәләләр (Индонезия, Испания, күсерелгән кешеләр тураһындағы мәсьәләләр) бөтәһе лә Англия-Америка делегацияларының тәрәфынан күрәләтә алдағы сессияға күсереү мөмкинлеген өмөт итеп, азаҡҡа ҡалдырылалар.

Италия колонияларының тураһындағы мәсьәләне тикшереү барышында әйтеп үҙаҡҡа һуҙыу методтары айырыуса асыҡ күренеп тора. Быны инде бер әйҙәп бирҙе Политик комитет Италия колонияларының язмышы менән шөғөлләнә. Тап Совет делегацияһы халыҡ-ара опека урынлаштырыу тураһында әлеккә конструктив тәкдим индерҙе, был тәкдим ошо территорияларҙың билдәле срокларҙа бойондороҡһоҙлоҡҡа алғәшеүҙәрен тағмин итеүгә юнәлтелгәйне.

Совет тәкдимө килешелгән ҡарар сығарыу мөмкинлегенә иҫәп тотоп индерелде, шунын менән бергә, уға 1945 йылдың сентябрендә үҡ, АҠШ-тың ул ваҡыттағы государство секретаре Бирнс тарафынан индерелгән тәкдимдәргә тура килә ине.

3 һәм 4 май көндәредә Политик комитет Италия колонияларының тураһындағы дискуссияны дауам иттерҙе, ә унан һуң резолюция проектын тикшереүгә күсте.

Совет делегацияһы тарафынан күтәрелгән коллектив опека принцибе һәм ошо әлекке колонияларҙың бойондороҡһоҙлоҡҡа табан үҫеү перспективаларын яҡлау тапты. Ғәрәп илдәренең, Пакистан, Индия, Польша, Бирма, Ҡытай, Филиппины, Ганти, Белоруссия ССР-ы, Украина ССР-ы делегаттарының уны яҡлап сығыш яһаныллар.

Был Англияны үҙенең резолюция проектын индерергә мәжбүр итте, был проектта Совет тәкдимдәре файҙаһына булған настроениеларҙы иҫәпкә алып, Ливияға һәм Киренаикаға халыҡ-ара опека урынлаштырыу тураһында аҫтыртын яңы әйтеп үтелә, ә практик рәүештә Англия идараһын урынлаштырырға тәкдим ителә. Триполитания менән Фессанға опека булдырыу шарттары тураһындағы ҡарарҙы гемүмән дүртенсе сессияға тиклем киҫәктереп торорға тәкдим ителә.

Үҙ проектын яҡлап сығыш яһап, Англия делегаты Макнейл идеаль ҡарар табыу мөмкин түгел тип белдерҙе һәм Англия планын «идеалға яҡынырак булған» план тип характерланы.

Америка делегаты Даллес, «ул бәйек ынтылыштарҙы» ҡәҙәләндермәй, тип таныһа ла Англия проектын яҡлап сығыш яһаны. Бирнстең тәкдимен Даллес «уларҙың авторының идеалист» булыуы арҡаһында, шулай уҡ «практикала ҡулланырлыҡ түгел» тип белдерҙе һәм әгәр ҙә Англия хупламаһа, һис бер төрлө ҡарарҙың да практик тормошҡа ашырылыуы мөмкин түгел тигән фекер белдерҙе.

Лекин, шунысы ғәжәп, Макнейл дә, Даллес та Англия проектын был сессияла ҡабул итергә кәңәш бирмәйҙәр. Был хәйлә артына Англияға һәм мөмкин булған һуҙ ҡуйышыуҙарҙа ҡатнашасаҡ башҡа илдәргә баҫым яһауҙың өҫтәмә мөмкинлектәрҙе үҙҙәренә резерв итеп ҡалдырыу теләге йәшеренгән.

Англия проекты Латин америкаһы илдәренең ҡаршылығына осрағас, мәсьәләне хәл ҡылыуҙың Австралия тарафынан тәкдим ителгән проекты килеп сыҡты, был проект мәсьәләне яңынан өйрәнергә һәм БМО-ға докладты ... 1 сентябргә әҙерләргә тәкдим итә.

Тап совет тәкдимдәре — коллектив опека тураһындағы тәкдимдәр Италияның элекке колонияларындағы халыҡтарҙың тәп интерестәренә яуап бирәләр, сөнки улар Советтар Союзының милли политика буйынса демократик принциптәренә һәм дөйөм ныҡлы тыныслыҡ интерестәренә нигеҙләнгәндәр.

**В. Гришанин.**

## Америка властәре ҙур хәрби енәйәтсене тотоп биреүҙән баш тарталар

**ВЕНА, 5 май. (ТАСС).** Австрияның матбуғат агентствоһы ошондай официаль хәбәр таратыра: Американың Германиялағы хәрби администрацияһы Зальцбургтың элекке гитлерсе гауләйтере һәм «империя наместнигы» Шеель тотоп биреү тураһында Австрия хөкүмәтенең юллауын кәңәәтләндереүҙе баш тартты.

Шеель Австрия территорияһында яһаған хәрби енәйәттәре өсөн хөкүм ителергә тейеш.

Яуаплы редактор
F. F. ҒАФАРОВ.

**„ҠЫҘЫЛ БАШҠОРТОСТАН“ газетаһына подписка дауам итә**

**Колхозсылар, бригадалар, укыу өйҙәре, мәктәптәр һәм колхоз правлениеләре газета алдырығыҙ!**

Газетаға яҙылыу хаҡы 1 айға 5 һум, 3 айға 15 һум, 6 айға 30 һум.
Газетаға район почта бүлектәрен һәм хат ташыусылар аша яҙылырға мөмкин.

Редакцияның адресы: Өфө ҡалаһы, Карл Маркс урамы, 25. Телефон номерҙәре: яуаплы редактор урынбаҫары — 2-83-87, секретариат һәм совет төҙәлмә бүлеге — 2-80-49, партия тормошо һәм пропаганда бүлектәре — 2-78-48, информация бүлеге — 2-72-26, ауыл хуҙалығы һәм промышленность бүлектәре — 2-86-29, хеҙмәтсәндәр хаттары, культура һәм тормош бүлектәре — 2-90-22.

П 01945 Өлкә газета-журналдар типографияһы. Тиражы 25000.

*Бөтә илдәрҙең пролетарийҙәре, берләшегеҙ!*

# КЫҘЫЛ БАШҠОРТОСТАН

ВКП(б)-нан БАШКОРТОСТАН ӨЛКӘ һәм ӨФӨ КАЛА КОМИТЕТТӘРЕ, БАШКОРТ АССР-ы ВЕРХОВНЫЙ СОВЕТЕ һәм ХЕҘМӘТСЕҢДӘР ДЕПУТАТТАРЫНЫҢ ӨФӨ КАЛА СОВЕТЕ ОРГАНЫ.

30-сы ЙЫЛ СЫҒА

1949 йыл
№ 91 (8191)
10
МАЙ
шишәмбе

хаҡы 20 тин

## БӨГӨНГӨ НОМЕРҘӘ:

**ССР Союзы Ҡораллы Көстәре Министрҙарының Приказы.** (1-се бит).

**Барлыҡ көстө иртә культуралар сәсеүҙе тиҙерәк тамамлауға** туплайыҡ! (1-се бит).

**Ғ. Әхмәтшин.** — Смена нормаларын һанға һуҡмайҙар. (1-се бит).

**В. Гончаров.** — Беренсе коммунистик субботниктан — бөтә халыҡ ырыһына. (2-се бит).

Партия тормошо. **М. Струков.** — Коммунистәрҙең производствола ижади инициативаларҙы. (2-се бит).

**Ш. Аблаев.** — Промкооперация йәмғиәте араһында культур-массаны эштәрҙе яҡшыртырға. (2-се бит).

**М. Кәримов.** — «Сталинград һуғышы». (3-се бит).

Ауылдың кәнәштәре. **А. Ракитина.** — Тарынан юғары уроҡ алыу — һәр бер колхоздың мөһим бурысы. (3-се бит).

**Я. Эльсберг.** — Байыҡ рус яҙыусыһы- Сатирик. (3-се бит).

**К. Габитов** һәм **С. Надыров.** — Бүтәрелеү. (4-се бит).

Сит илдәрҙән телеграммалар. (4-се бит).

## ТИҘ һәм ЯҡШЫ ИТЕП СӘСЕРГӘ

Яҙғы сәсеү — юғары уроҡайҙың яҙмышын хәл итә. Республикабыҙҙың колхозсылары, МТС һәм совхоз работниктәре, ауыл хуҙалығы специалистәре бәйек йолбашсыбыҙ иптәш Сталинға яҙған хатта 1949 йылда агроселенкультураһын күтәреүҙә арымай-талмай эшләргә, яҙғы сәсеүҙе ҡыҫҡа срокта, юғары агротехник кимәлдә үткәрергә, тотош майҙандарҙа юғары уроҡай үҫтереп алырға, табығатте үҙгәртеүҙең сталинсе планын сроғынан алда үтәргә бәйләмә алғайнылар.

Хәҙер быйа был бәйләмәне үтәүҙә хәл иткес осор башланды. Яҙғы сәсеүҙе иң яҡшы агротехник сроктарҙа юғары сифатлы итеп үткәреү — юғары уроҡайға ныҡлы нигеҙ һалыу тигән һүҙ. Быйа шуға күрә лә республикабыҙҙың алдынғы колхоздарында һәм совхоздарында яҙғы көндең һәр бер сәғәтен һәм минутын ныҡлы иҫәптә тоталар һәм уны тулыһынса файҙаланыу саралырын күрәләр. Йәнгиль бөртекле ашлыҡ совхозы коллективе (директоры иптәш Крыгин) иртә культуралар сәсеүҙе республикабыҙҙа беренсе булып тамамлауға өлгәште. 8000 гектарҙан артыҡ бойрай быйа бары тик тупраҡ һәрәгән һәм яҡшы эшкәртелгән ергә генә сәселде. Был зур енеүҙе инегеҙә механизаторҙар хәл итте. Улар үҙҙәренә ышанып тапшырылған машиналарҙы тулы көүәтендә файҙаланалар. Һәр көндә 60 гектар урынына, 180 гектар майҙанда ашлыҡ сәсеүҫе Бочкарев кеүек трактористар совхозда тиҫтәләп һаналар.

Дүүәкән районы Сталин исемендәге колхоз члендәре бөтә тер баҫыу эштәрен дә бергә дөрөҫ бәйләп алып баралар. Колхоз иртә культуралар сәсеүҙе беренсе майға уҡ тамамланы. Сәсеү эштәре менән бер уҡ рәттән ағас уҡытыртыу һәм пар һөрөү эштәре лә йәйелдерелде. Әбйәлил районының «Серп», «Большевик», «Сәрп и молот», Молотов һәм башҡа 40 лап колхоздары иртә культуралар сәсеүҙе тамамланылар.

Байыҡ республикабыҙҙа яҙғы баҫыу эштәре уҙған йылға ҡарағанда бик һуңлап башланды. Шуның өстәнә колхоздар сәсеү менән бер уҡ ваҡытта бәйтәк ҡына майҙанда ағас уҡытыртыу эштәрен дә башҡарырға тейештәр. Быйа был хәл колхоз, МТС һәм совхоз етәкселәренән, ауыл хуҙалығы специалистәренән һәм бөтә ауыл партия, совет ойошмаларынан был эштәрҙең бөтәһен дә дөрөҫ ойоштора белеүҙе, тракторҙарҙы һәм йәнле тартыу көстәрен тулыһынса файҙаланыуҙы һәм баҫыу эштәренә оператив етәкселек итеүҙе талап итә.

Май айының яртыһы етеп килә. Ләкин күпселек райондарҙа әле бүлһә сәсеү эшенә-ныҡлап тотонмағандар. Баҡалы районы колхоздарында апрель аҙаҡтарында уҡ массовый рәүештә баҫыу эштәренә башларға тулы мөмкинлектәр бар ине. Ләкин күпселек колхоз һәм МТС етәкселәре «еүешлек» настроениһенә бирелеп, ҡиммәтле ваҡытты бушҡа үткәрҙеләр һәм хәҙер ҙә баҫыу эштәренең темпын күтәреү саралырын күрмәйҙәр. «Красная Баррикада» колхозында колхозсылар эшкә бик һуңлап сығалар һәм иртә ҡайталар. Ингеш Асанбаев етәкселек иткән бригадала бер генә һабаһы һәм тырмаһы ла көндәлек эш нормаларын үтәмәйҙәр. Был колхозды хеҙмәтләндереүсе ингеш Ләшов етәкселек иткән трактор бригадаһы ла һуңғы ике көндә ни бары 2 гектар ер һөрҙө.

Һәр бер колхозда тупраҡ һөрелгән бөтә майҙан баҫыу эштәренә башлауҙың тәүге ике-өс көнө эсендә уҡ тырматырға тейеш булыуға ҡарамаҫтан, Ҡандра, Әлшәй, Ҡырмыҫҡалы, Йәрмәкәй, Мәләүез, Ауырғазы райондарында был эш сиктән тыш аҡрын бара.

Республикабыҙҙа баҫыу эштәренең һалып тыуған был тревогалы хәлдең тәп сәбәбе — тракторҙар паркының насар файҙаланылыуында һәм МТС-тар менән колхоздар араһында төҙәшкән договорҙы үтәүгә яуапһыҙ ҡарауҙа. Күп кенә МТС-тарҙа трактор бригадаларында эштең юғары сифатлы есен башланған патриотик хәрәкәткә формаль рәүештә генә ҡарайҙар. Мәҫәлән, Ергән МТС-ы хеҙмәтләндергән 23 колхоздың береһендә лә трактористар көндәлек эш нормаларын үтәмәйҙәр. МТС колхоздар менән төҙәшкән договор буйынса көн һайын 1000 гектар тырматырға, 400 гектар сәсергә, 215 гектар ер һөрөргә тейеш. Быныһ есен МТС-та 50-нән артыҡ трактор, 22 сәскес һәм башҡа тағылма инвентарҙар бар. Ләкин МТС директоры Зюляркин һәм уның политик эштәр буйынса урынбаҫары Захаров иптәштәр йәкләмәләр алыу һәм колхоздарға тракторҙар ебәреү менән генә тынысланып ҡалғандар. Тракторҙарҙы ике сменала тулы көүәтендә файҙаланыуҙа, хеҙмәт етештереүсәнлеген күтәреүҙә трактор бригадаларына эшлекле ярҙам күрһәтмәйҙәр.

Баҫыу эштәренең сифаты есен көрәш —бөтә МТС һәм колхоздарҙың, бөтә колхозсыларҙың һәм механизаторҙарҙың почетлы бурысы. Ерҙе предплужникле һабандар менән һөрөү — һәр бер трактористың есен закон булып тороуға ҡарамаҫтан, МТС-тарҙа уға артыҡ «мешәкәлде» эш тип ҡарайҙар. Ташлы, Ҡырмыҫҡалы, Сибай, Ергән МТС-тарында күпселек тракторҙар предплужникһеҙ һабандар менән эшләйҙәр. МТС, колхоз етәкселәре, агрономдар агротехниканы был рәүешле тупаҫ боҙоуҙарға килешеп ҡарайҙар.

ВКП(б) Өлкә Комитеты бюроһы «Республика колхоздарында һәм совхоздарында яҙғы баҫыу эштәрен ойоштороуҙағы һәм үткәреүҙәге етешһеҙлектәр тураһында» — тигән ҡарарында ВКП(б) райкомдарын, район совете исполкомдарын, район ауыл хуҙалығы бүлектәрен, МТС һәм совхоз директорҙарын баҫыу эштәренең сифатына ныҡлы контроль булдырырға һәм агротехниканы һәр төрлө боҙоуҙарға ҡаршы ҡырҡа көрәш алып барырға мәжбүр итте. Агротехниканы боҙоу колхозға ҡаршы һәм государственға ҡаршы енәйәт тип ҡаралырға, был мәсьәлә шунда уҡ ныҡлап тикшерелергә һәм агротехниканы боҙоуға юл ҡуйыусыларға ҡаты сара күрелергә тейеш.

Республикабыҙҙа баҫыу эштәрен ойоштороуҙа булған етешһеҙлектәрҙе иң ҡыҫҡа сроктарҙа бөтөрөүгә һәм һәр бер колхоз һәм совхоз буйынса яҙғы сәсеү планын тиҙ көндәрҙә үтәү өсөн баҫыу эштәренең темпын ҡырҡа күтәрергә кәрәк. Ә был бурысты бөтә тракторҙарҙы һәм колхоздарҙа булған йәнле тартыу көстәрен тулыһынса файҙаланғанда, сәсеү эштәре менән оператив етәкселек иткәндә генә уңышлы үтәү мөмкин. Агрономдарҙың урыны хәҙер баҫыуҙа, трактор бригадаларында, звенололарҙа — һабансылар, сәсеүселәр араһында булырға тейеш. Сифат өсөн беренсе ноүбәттә агрономдар яуап бирәләр.

БАССР Министрҙәр Совете һәм ВКП(б) Өлкә Комитеты бюроһы ҡарары шиғеҙендә ошо йылдың 5 майынан 12 майына тиклем республикабыҙҙа «Урман аҙнаһы» бара. ВКП(б) райкомдары, район Совете исполкомдары был аҙнала сәсеү темпын ҡырҡа күтәреү менән бергә, һәр бер колхоздың, совхоздың баҫыу һаҡлауҫы урман полосалары ултыртыу буйынса алған йөкләмәләрен дә тулыһынса үтәүҙәренә өлгәшергә тейештәр.

## *Радио көнөнә арналған кисә*

7 майҙа Башҡорт АССР-ы Министрҙәр Советенең зур залында ВКП(б)-ның Өфө кала комитеты, СССР связь Министерствоһының Башкортостан Управлениеһе һәм республика Радиокомитеты тарафынан радио көнөнә арналған тантаналы уҙтырыш үткәрелде.

Йыйылышты ВКП(б)-ның Өфө кала комитеты секретары иптәш Чуватин асты.

ВКП(б) Өлкә Комитеты секретары Тәрбаҡыулов, Башҡорт АССР-ы Министрҙәр Совете Председателе урынбаҫары Ерҙәләев, ВКП(б)-ның кала комитеты секретарҙәре Мостафин һәм Чуватин, СССР связь Министерствоһының Башкортостан Управленияһе начальнигы Духовный, БАССР мәғариф эштәре министры Әлибаев, Башкортостан радио комитеты председателе Ғәдилов һәм башҡа иптәштәр президиумда урын алдылар.

Почетлы президиумға башында иптәш Сталин торған ВКП(б) Үҙәк Комитетенең Политбюроһы һайланды. Был тәҡдим иптәш Сталин хөрмәтенә зур алҡыштар менән ҡабул ителде.

Йыйылыш радио көнө тураһында радиокомитет председателе иптәш Ғәдиловтың докладын тыңланы.

Унан һүҙ Өфө общественноҫе вәкилдәре ғәйәт зур алҡыштар астында иптәш Сталинға хатлау телеграммаһы ҡабул иттеләр.

Тантаналы йыйылыш аҙағында зур программала концерт бирелде.

## БАРЛЫҠ КӨСТӨ ИРТӘ КУЛЬТУРАЛАР СӘСЕҮҘЕ ТИҘЕРӘК ТАМАМЛАУҒА ТУПЛАЙЫҠ!

### *Сәсеү тамамланды*

**ҒАФУРИ.** (Телефон аша). «Кыҙыл байраҡ» колхозы районда беренсе булып иртә культуралар һәм шулай уҡ шикәр сөгөлдөрө, күп йыллыҡ үләндәр сәсеү планын 6 көндә тулыһынса үтәне.

Сәсеүҙең сифаты яҡшы. Хәҙер колхоз бөтә көсте эгәс ултыртыу эшенә тупланы.

Йәғфәр Ғәлиев.

### Тракторҙар тик тораларҙ

**БАЙМАҠ.** (Телефон аша, үҙ хәбәрсебеҙҙән). Сибай МТС-ының бөтә тракторҙары ла баҫыуға сыҡтылар. Ләкин трактор паркының артыһынан күберәге эшләмәй. Иптәш Харрасов етәкселек иткән трактор бригадаһы Чапаев исемендәге колхозды хеҙмәтләндерә. Бригада баҫыуға сығыуҙың беренсе көндөренән бирле юлдан эшләмәй. Икө трактор 15 көн буйына ни бары 95 гектар ғына ер һөрҙө. Эштең сифатына иғтибар ителмәй, ер 12—15 сантиметр тәрәнлектә генә һөрелә. Трактористарҙың хеҙмәте дөрөҫ ойоштороламағанлыҡтан смена нормаларын үтәмәй. НАТИ тракторында эшләүсе тракторист Комошкозув ярты ай буйына ни бары 8 гектар ғына ер һөрә алды. Ә Аралбаев иптәш:

— Өс бишкөнлөктә 4 гектар ғына ер эшкәрттем, бөтә бәлә тракторҙарҙың насар ремонтланыуында, — ти.

Киров исемендәге колхозды хеҙмәтләндереүсе трактордар бер генә тулы смена ла эшләгәндәре юҡ. Был бригаданың 9-сы номерле тракторының артҡы тәгәрмәсе әйләнмәй, ә 11-се номерле трактордың поршендәре төрөк булмау арҡаһында 36 сәғәт тик ултырҙы. Ягыулыҡ етешмәй. Ошо сәбәптәр арҡаһында бригада 700 урынына 55 гектар ғына ер эшкәртте. Тракторист Байназаров, Расхужин иптәштәр сменa нормаларын 30—35 процентҡан дә арттыра алғандары юҡ, предплужникһеҙ һабандар менән һөрәләр. Күп кенә тракторҙар ягыулыҡ булмауҙан эшләмәй ултыралар.

Сибай МТС-ының тракторҙары «Ургаза», «Көрәш» һәм Куйбышев исемендәге колхоздарҙа ла сәсеү эштәрен ырға алмайҙар. 6 майға тиклем МТС механизаторҙарҙы 11 мең урынына 6381 гектар ғына ер һөрҙәләр. Сибай МТС-ында тракторҙарҙың насар ремонтланыуы сәсеү эштәрен тиҙләтеүгә күп ҡыйынлыҡтар килтерә. МТС директоры Виспушкин һәм партия ойошмаһы секретаре Нәһүдин иптәштәр бөтә көсте сәсеүҙе большевиктарсә уңышлы тамамлау өсөн тупларға тейештәр.

И. Зарипов.

### Темп һәм сифат түбән

**ДУРТӨЙЛӨ.** (Телефон аша). Байыҡ машина-трактор станцияһы районының 31 колхозын хеҙмәтләндерә. Хәҙер иртә культуралар сәсеүҙең иң кимәтле көндәре. Ләкин МТС етәкселәренең «еүешлек» настроениһе баҫыуҙарҙа сәсеү эштәрен массовый рәүештә йәйелдереүгә мөмкинлек бирмәй. «Ер кипмәгән» тип, тракторҙарҙың 60 процентә эшләмәй тора. Мәҫәлән, «Согласие», «Изел буй», «Комбайн» һәм Крупская исемендәге колхоздарҙа тракторҙар һис ғәфү ителмәҫлек насар эшләйҙәр. Ә «Сатра», «Азина», «Ярыш» колхоздарында тракторҙар ватылып ултыралар. МТС-тың күсмә мастерскойы юҡ, шуға күрә трактористар теге йәки был ваҡыт ремонтлау өсөн МТС-ҡа ҡайтып йөрөп, бик күп ваҡыттарын әрәм итәләр.

Бөтә трактор бригадалары ла тағылма инвентарҙәр менән тулыһынса тәьмин ителмәгәндәр. Иптәш Өсләмов етәкселек иткән бригадала өс ПАТИ трактоpы бар. Ләкин бында ни бары бер генә сәскес булеңгән. Башҡа төр тағылма инвентарҙәрҙең етешмәүе ла көсле тракторҙарҙы тулы көүәтендә файҙаланыуға мөмкинлек бирмәй.

Трактор бригадаларында хеҙмәт етештереүсәнлеге түбән. «Согласие», «Правда», «Зур шишмә» колхоздарында трактористар смена нормаларын артыҡлаһа ҡына үтәйҙәр. «Заря» һәм «Байгилде» колхоздарында эштең сифатына иғтибар бирмәйҙәр, Сей ҡалдырып һөрәләр. Күпселек тракторҙар төндә эшләү өсөн электр яҡтылығы һәм фонарҙәр менән тәьмин ителмәгәндәр, ошо арҡала төнгө смена ла эш бармай.

Һәр бер бушҡа үткән көн уроҡайға зарар килтерә. Бөтә көстө сәсеүҙе агротехник сроктарҙа үткәреү өсөн тупларға көрәк. МТС-тың директоры Әйеткулов һәм уның политик эштәр буйынса урынбаҫары Ғәлиев иптәштәр был хаталарҙы ашығыс төҙәтергә һәм колхозсылар менән төҙәшкән договорҙарҙы намыҫ менән үтәргә бурыслылар.

Ғ. Хөснетдинов.

### Агиткульт бригада баҫыуҙарға сыкты

**АСҠАР.** ВКП(б)-ның район комитеты һәм ВЛКСМ райкомы баҫыуҙа эшләүсе колхозсыларҙы культура йәһәтенән хеҙмәтләндереүҙе яҡшыртыу һәм уларҙың ял ваҡыттарын күнелле ойоштороу маҡсатында, район үҙәге йәштәренән агиткультбригада төҙөнө. Бригадаға ВЛКСМ райкомының икенсе секретаре иптәш Сабитов етәкселек итә. Хәҙер бригада яҡшы әҙерлек менән колхоздарға сығып китте. Уның репертуары «Каршылау» һәм «Данлы көнбе» тигән пьесаларҙан һәм ҙур концерттан тора. Бригада «III Интернационал», «Яңы тормош», «9 май» колхоздарында буласаҡ. Колхозсылар бригада члендәренең сығыштарын ҙур ҡыҙыҡһыныу менән ҡаранылар.

Х. Баимов.

СССР Ҡораллы Көстәре Министре
Советтәр Союзы Маршалы А. М. ВАСИЛЕВСКИЙ

## ССР Союзы Ҡораллы Көстәре Министренең ПРИКАЗЫ

*1949 йыл 9 май* — *№ 38* — *Мәскәү калаһы*

Иптәштәр һалдаттар һәм матростар, сержанттар һәм старшиналар! Иптәштәр офицерҙар, генералдар, адмиралдар!

Фашистик Германияны беҙҙең тарихи еңеүебеҙгә бөгөн дүрт йыл тулды.

Большевиктар партияһы етәкселегендә совет халҡы һәм уның Ҡораллы Көстәре Бөйөк Ватан һуғышы йылдарында герман империализмына үлемесле удар яһанылар, Тыуған илебеҙҙең азатлығын һәм бойондороҡһоҙлоғон яклап алып ҡалдылар, Европа халҡтарын фашистик ҡоллоҡ ҡурҡынысынан ҡотҡарҙылар.

Фашистик Германияны еңеүгә дүрт йыл тулыу көнө менән һеҙҙе ихлайым һәм тәбрик итәм.

Еңеү көнөн билдәләп **ПРИҠАЗ БИРӘМ:**

Бөгөн, 9 майҙа, Тыуған илебеҙҙең башҡалаһы — Мәскәүҙә, союзный республикаларҙың башҡалаларында һәм шулай уҡ Калининградта, Львовта һәм герой — ҡалаларҙа: Ленинградта, Сталинградта, Севастополдә һәм Одессала—артиллериянан бирелгән 30 залп менән салют яһарға.

Йәшәһен героик совет халҡы һәм уның данлы Ҡораллы Көстәре!

Йәшәһен беҙҙең еңеүҙәребеҙҙе рухландырыусы һәм ойоштороусы — Бөтә Союз Коммунистар большевиктар партияһы!

Йәшәһен бөйөк юлбашсыбыҙ һәм полководец иптәш Сталин!

Тыуған илебеҙҙең азатлығы һәм бойондороҡһоҙлоғо өсөн көрәштә һәләк булған геройҙарға мәңгелек дан!

*СССР Ҡораллы Көстәре Министре*
*Советтәр Союзы Маршалы ВАСИЛЕВСКИЙ*

## Смена нормаларын һанға һуҡмайҙар

Ер башында яңы торған усаҡ эргәһендә йоҡомһорап ултырғай йөҙ егет беҙҙе күргәс, ҡабаланмай ғына аяҡтарын ҡымылдатып алды ла, әкрын ғына һөйләп китте:

— Беҙҙең һөрөү эше менән ҡыҙыҡһынаһығыҙмы, әллә? Һөргән булабыҙ... Аһыу буразнала тулған торған «НАТИ» — минең бригада тракторы, йәғни Мәкәр МТС-ы тракторы була инде ул...

Бригадирҙең үҙ-үҙен тотоуы ла, уның һүҙҙәре лә беҙҙе ғәжәпкә ҡалдырҙы. Был бригадир «Кыҙыл яр» колхозына договор буйынса эшкә килгәнме, әллә «төш өтһен-көн үтһен» тип уҫаҡ эргәһендә ҡыҙынып ултырыуҙы артығыраҡ күрәме? Бригадир Владимир Мишаковтың бындай һүҙҙәргә лә иҫе китмәне.

— Беренсенән, — тине ул,—МТС-та мин генә һөрөү эшенә тотондом әле. Башҡа бригадаларҙың ҡүҙгәлырға нәтәрендә лә юҡ. Икенсенән, эш шарттары бик насар.

Бынамы хәлдәр менән танышҡас, беҙ, «ын шарттарының насарлығын» түгел, ә бәлки хеҙмәтте ойоштороуҙың ғәфү ителмәҫлек йомшаҡлығын күрҙек. Бригадаһы «НАТИ» тракторында тәжрибәле механизаторҙар — Хафизов һәм Чапаев иптәштәр эшләйҙәр. Улар уҙған йылдарҙа уҡ ваҡыттың көҙгөн белергә — смена заданиеларын үтәргә күнеккән кешеләр. Ә бына быйылғы яңа тәүге бураҙнала уҡ трактор тукталып тора. Сәбәбе бик ябай: һыу таҙа һәр бер төрлө юҡ бар сәбәптәр табып ваҡытты һуҙырға, ерҙең тамам кибеп етеүен көтөргә иҫән тота икән. МТС етәкселәре бында ғына түгел, бөтә башҡа бригадаларҙа ла эшкә ошондай мөнәсәбәткә килешеп ҡарайҙар. Сөнки ошо бер аҙна ваҡыт эсендә бригадаларҙы бер генә тракториста үҙенсә смена нормаһын күпмегә үтәгәнлеген белмәй. Бригадир был хәл менән тулыһынһынған трактористарҙы бик ябай ғына яуап ҡайтара:

— Дөйөм участканы һәрөп бөтөргәс, бер юлы ҡыҙа үҙәрбеҙ. Һеҙҙең хеҙмәтегеҙ ваталыр тип уйлағайныҡмы әллә?

Һүҙ юҡ, трактористарҙың хеҙмәте ваталмаҫ, ләкин уларҙың бөгөнгө көндәлек эш күрһәткестәре бик түбән тора, хеҙмәт етештереүсәнлеген арттырыуға, трактористар һәм бригадалар араһында социалистик ярышты ойоштороуға ла ғына ла әһәмиәт бирелмәй.

Беҙҙең иҫән буйынса, Владимир Мишаков бригадаһында «НАТИ» тракторы смена нормаһының өстән ике һәм, йәйғырым ваҡыттарҙа яртыһы ғына, ә ниндә тәгәрмәсле тракторҙар смена нормаһының 30 процентын ғына үтәйҙәр. Ә МТС-тың башҡа бригадаларында хәл унан да насарыраҡ тора.

«Тратау» колхозында эшләүсе Булатов Дауыт бригадаһына килгәндә, уңа хеҙмәттә ойоштороу, смена заданиеларын үтәү тағы ла насарыраҡ хәлдә. Бындағы тәгәрмәсле тракторҙар, «Кыҙыл яр» колхозындағы тәгәрмәсле ике трактор көүәк уҡ, бары тик культивация өсөн генә файҙаланыла. Бөтә ес трактор ҙа әле бүлһә һөрөү эшенә башламаған. Ләкин культивациялау, тырматыуҙа ла был тракторҙар файҙалы эш күрһәткәндәре юҡ әле. Сөнки ике трактордың да магниторы - яңы эштәрен есенсе көнөнән уҡ сафтан сыҡты. МТС-тың яңын-тирәлә күсмә мастерскойы булмағанлыҡтан (был хәл бөтә бригадаларҙың да эшен ҡатмарлаштыра), бригадир Булатов дүрт көн буйына рәттән МТС мастерскойында ваҡыт үҙғәртергә мәжбүр булды. Шулай ҙа уның ҡабалан ғына ремонтланған магниторы тағы ла ес-дүрт сәғәт эшләгәс тә ватылды.

МТС-тың бөтә трактор бригадалары есен ла характерҙе был ике бригада менән ҡарап ҡарарҙар ҙур етешһеҙлектәр — хеҙмәттең насар ойоштороуы, бригадаларҙың техник яҡтан тәьмин ителмәүе һәм уларҙың эштәренә етәкселектең булмауы. Ләкин МТС-ң зонаһындағы колхоздарҙа яңы сәсеү эштәренең темпын бик түбәнәйтә. Смена нормаларын үтәү есен көрәштә йоҡмарта.

Ғ. Әхмәтшин.
(Үҙ хәбәрсебеҙ).

*ПАРТИЯ ТОРМОШО*

# Коммунистәрҙең производствола ижади инициативалары

Йәптәш Сталин яҡлыҡ тәйгәһен һәр бер большевиктың ҡиммәтле сифаты, тине. Беҙҙең партия коммунизм есен көрәштә тыуған бөтә яңылыҡты һәм алдынғылыҡты һәр яҡлап яҡлай.

Яңылыҡ тәйгәһе тәрбиәләү, яңылыҡты һәр яҡлап яҡлау, уға үҫеү есен шарттар тыуҙырыу һәр бер партия ойошмаһының бурысы булып тора.

Һуғыштан һуңғы биш йыллыҡ план буйынса задание алған та беҙҙең завод эшселәре, инженер-техник работниктары хеҙмәт итештереүсәнлеген арттырыу, яңы производстволарҙы тыуҙырыу һәм киңәйтеү юлдары табыу есен ижади эҙләнеүҙәр башлап ебәрҙеләр, күләм һәм сифат күрһәткестәре есен көрәш йәйелде. Һөҙөмтәлә, һуңғы ес йыл эсендә продукция эшләп сығарыуҙың дөйөм күләме 5 тапҡырға арты. Эшләп сығарылған продукциянең ассортименты биштән 12-гә өткерелде.

Өлгәшелгән уңыштыҡтар үҙенән-үҙе генә килмәне, ә бөтә коллективтең ныҡышмалы һәм арыу-талыуҙы белмәй көрәшеүе һөҙөмтәһендә яулап алынды. Партия ойошмаһының ойоштороу һәм етәкселек итеү роле уларға шиғ итеп һалынған. Партия ойошмаһы эске резервтарҙы һәм мөмкинлектәрҙе асты, уларҙы биш йыллыҡ планды срогынан алда үтәүгә туплаҡы.

Завод коммунистары техниканы новаторлыҡ юлынан тыйыу баралар, алда осраған тоткарлыҡтарҙы емерәләр һәм ныҡышмалы рәүештә яңы производствоға күренештәрҙе индерәләр.

Февраль айында булып үткән партия отчет-һайлау йыйылышы беренсе цех коммунистарынан иғтибарын аралаш шестарҙың ритмле һәм өҙлөкһеҙ эшләүҙәренә һәм беренсе кварталдың күтәрелеш планын үтәүгә тәьмин итеү маҡсатында эшләп сығарыуҙы арттырыу юлдарын эҙләп табыуға тупланы. Цех начальнигы коммунист Зуенко һәм уның урынбаҫары партгруппорг Письменный иғтибарҙы тапҡырлап дөрөҫ йыйылма яйланмалар һәм электриктар менән тығыҙ бәйләнештә производство оборудованиеларын тамырынан үҙгәртеп ҡорорға большевиктарсә тотондолар. Бик ҡыҫҡа ваҡыт эсендә улар бер тонна продукт эшләп сығарыуҙы 26 минутҡа ҡыҫҡарттылар, эшләп сығарыусанлыҡты шестың проект ҡуйғанға ҡарағанда 5 процентҡа арттырҙылар. Хәҙер улар цехҡа нагрузка биреүҙе артабан арттырыу өҫтендә эшләйҙәр. Завод жюри беренсе цех коллективының инициативаһын яҡлап, ике ай уға заводтың күсмә Кызыл Байрағын бирҙе. Яңын кәңәштәре производствоны артабан интенсификациялау мәсьәләһе ентекле рәүештә завод техник конференцияһында тикшереләсәк.

Элекке смена начальнигы иптәш Цыпленковтың башлангысы производство инициативаһының асыҡ миҫалы булып тора. Ул беренсе булып эштә сифат күрһәткестәренә һәм технологик режимдә дөрөҫ алып барыуҙы кәңәлек иҫәнкә алыуҙы башлап ебәреүсе булды. Партия бюроһы был сифатты дөстөн баһаланы. Мастерҙәрҙең һәм смена начальниктәренең производствола тәтбиҡ рәүешә мәсьәләһе буйынса бөтә завод кәңәшмәһе уҙғарылды. Уҙ эш тәжрибәләре менән уртаҡлашҡандан һуң, бөтә булған мастерҙәр һәм смена начальниктәре уларҙың производстволары хоҡуҡтарын киңәйтергә кәрәклеге тураһында бер тауыштан фекер белдерҙеләр. Ҡәнәғәтләнеп һуң, мастерҙәргә һәм смена начальниктәренә эшселәрҙе юғары сифат күрһәткестәренә өлгәшкән есен бүләкләргә хоҡуҡ биргән завод директорының приказы булды. Был сара производствоның урта командирҙәренең ролен ҡырҡа күтәреүҙе, цехтарҙа производство дисциплинаһын нығытыу, производство процестәрен ойоштороуҙы тәртипкә килтереҙе.

Хәҙер иптәш Цыпленков цех начальнигы урынбаҫары итеп үрләтелде.

Заводта Александр Чуткин башланғысы буйынса 19 технологик бригада һәм смена, «Сифат отличнигы бригадаһы» исеме алыу есен социалистик ярышҡа ҡушылды.

Заводта рационализаторлыҡ тәҡдимдәренең өҙлөкһеҙ үҫеү барыуы партия бюроһының һәм бөтә партия ойошмаһының был мәсьәләгә серьеҙ иғтибар биреүен раҫлай. Беҙҙә һәр бер ес эшсенең береһе рационализатор һәм үйлап сығарыусы. 1948 йылда улар 385 тәҡдим индерҙеләр. Шуларҙың 226-һы производствоға индерелде һәм йылына 2 мең 128 мең һум шартлы экономия бирҙе.

Беҙҙең завод рационализаторлыҡ тәҡдимдәре биреү һәм уларҙы производствоға индереү буйынса үҙ системабыҙ Министерствоһында беренсе урынды алды. Алдынғы рационализаторҙарға аҡсалата бүләктәр бирелде.

Инженерҙәр коммунистар Герчановский, Капишевский һәм партиянаһыҙ инженер Эйнисфельд иптәштәр ҡиммәтле продукция алыу есен аралаш заводтың отходтарын промышленностә файҙаланыу ысулын эшләп, производствоға индерҙеләр. Был сара эшләп сығарыуҙы ҡырҡа күтәреҙе, һәм ҡиммәтле сырьены тотоноуҙы 50 процентҡа ҡыҫҡартты һәм эшер продукцияның үҙенә төшөү хаҡын ике тапҡырға кәметте.

Пинженерҙәр ВКП(б) члендәре Нәғимов һәм Симонов иптәштәр бер продукцияны эҙләкһеҙ ағыулы метолы буйынса эшләп сығарырға күсереү буйынса зур эш башҡарҙылар. Уларҙың уҙғарған сараларҙы эшләп сығарыуҙы байтаҡ арттырҙы, эшселәрҙең эш шарттарын яҡшыртты һәм аппаратурҙың тотҡыуҙан ашалыуын бөтөрҙө.

Коммунист инженерҙар Симонов һәм Герчановский иптәштәргә үйлап табыусайлыҡ өлкәһендәге зур хеҙмәттәре есен авторлыҡ свидетельствоһы бирелде.

Партия бюроһы массаларҙа ижади инициатива тыуҙырыу есен рационализаторҙар һәм үйлап табыусылар айлыҡтары, оборудованиеларға, хеҙмәтте һаҡлауға, хәүефһеҙлек техникаһына смотрҙар уҙғарыуҙы системалы ойоштора.

Производствоның тар урыҙдарын бетереү маҡсатында производствоның конкрет мәсьәләләре буйынса техник кәңәшмәләр һәм конференция уҙғарыла. Айырыуса иғтибарлы эйә булған тәҡдимдәр стена газетаһында һәм күргәҙмә тактала киң рәүешлә популярләштерелә. Рационализаторлыҡ тәҡдимдәре йыйған һәм индергән есен дәртләндереү системаһы индерелгән.

Партия бюроһы заводтың етәксе работниктәренең даими хәрәкәт итеүсе экономик семинарын ойоштороҙо. Унда социализмдың экономик политикаһы һәм үҙ производствобыҙҙың экономикаһы өйрәнелә. Семинар занятиеларе етәксе кадрҙарға үҙҙәренең эштәренә яҡшыраҡ анализ яһарға әрҙәм итә, производство процестәрен файҙалыраҡ ойоштороу һәм техник-экономик күрһәткестәр сифаты есен активлыраҡ көрәшкә юнәлтә. Теге йәки был сараларҙы тормошҡа ашырыу юлында йыйылыштар килеп тыуһа, уларҙы бөтөрөү есен ашыҡыс саралар күрелә.

Ағымдағы йылдың башында бер цехтың коммунистары яңы продукция алыуҙа ҡиммәтле инициатива күтәрҙеләр. Ләкин ваҡыт үҙҙы, ә эш алға барманы. Был эште урынлыраҡ ҡуйғатыу есен партия бюроһының әрҙәмы талап ителде. Хәҙер махсус установкаға монтаж үҙғарыу тамамланып килә. Ул май айында эксплоатацияға тапшырыласаҡ.

Коллективтең социалистик ярышын киң йәйелдереп, эшселәр, инженер-техник работниктәр һәм хеҙмәткәрҙәр массаһына таянып, производство новаторҙарының инициативаларын яҡлап, яңылыҡ тәйгәһе тәрбиәләүҙә партия ойошмаһы тағы ла яҡыраҡ эшләргә, биш йыллыҡ планды срогынан алда үтәү есен бөтә коммунистарҙы мобилизоватырға тейеш.

**М. Струков.**
Завод партия бюроһы секретары.

## Промкооперация йәштәре араһында культура-ағартыу эштәрен яҡшыртыуға

Промкооперация системаһындағы йәш эшселәр активенең күптән түгел булып үткән йыйылышы артелдәрҙәге йәш эшселәр араһында культура-ағартыу эштәренең торошона йомғаҡ яһаны.

Артелдәрҙең йәш эшселәре, бөтә совет йәштәре кеүек үк, хеҙмәттә һәм үҡыуҙа һәр ваҡыт беренсе сафта барҙылар. Йәш эшселәр араһында стахановсылар һәм ударниктарҙың һаны 1.500 кешегә етә, был кооперация системаһындағы бөтә алдынғы мастерҙәрҙең яртыһын тәшкил итә. Тауар эшләп сығарыуҙа юғары күрһәткестәр биргән есен артелдәрҙең 38 йәш эшсеһе «Промкооперация отличнигы» значогы менән наградланды, шуларҙың 33 кеше комсомолсылар.

Артелдең йәш члендәре илебеҙҙә тыуған һәр бер яңылыҡты кәнә менән күтәреп алалар. Александр Чуткин өлгөһендә республиканың промысловой артелдәренә йәш производствениктәрҙең унарлаған «сифат отличниктәре бригадалары» эшләй. Йәштәр үҙҙәренең производстволағы эштәрен уҡыу менән тығыҙ рәүештә бәйләп алып баралар, дөйөм, политик һәм техник белемдәрен күтәрәләр.

1947—1948 уҡыу йылында 126 кеше киске эшсе йәштәр мәктәбенең, 5—7-се класын уңышлы тамамлап сыҡты. Хеҙмәткә кәнә киске мәктәптәрҙә производствонан айырылмайынса егеттәр һәм ҡыҙҙарҙан 266 кеше уҡый. 33 түңәрәктә йәш эшселәрҙән бөтәһе 429 кеше В. И. Ленин һәм И. В. Сталиндең биографияһын өйрәнә, ағымдағы политика менән таныша. Күп артелдәрҙә йәштәр есен махсус фонпопуляр лекциялар һәм докладтар үткәрелә. Былтай докладтар һәм лекциялар үткән йыл бөтәһе 578 тапҡыр булды һәм 50 тапҡыр художестволы үҙ эшмәкәрлек кисәләре ойоштороло. Йәштәрҙең белемгә һәм культураға булған ынтылыштары кәнән-кән үҫә.

Өфө металл штамплау заводы артелленең йәш эшселәре араһында культура-массовый эштәр айырыуса яҡшы йүнәлтелгән. Культура-ағартыу эштәре председателе Козаев, комсомол ойошмаһы секретаре Филатова иптәштәр йәштәр араһында системалы рәүештә эш алып баралар. Был артелдең йәштәре художестволы әҙәбиәт уҡыйҙар, коллектив рәүештә кино, театрҙарға йөрөйҙәр, 18 кеше киске мәктәптә уҡый, егеттәр һәм ҡыҙҙарҙан 20 кеше ВЛКСМ Уставын өйрәнә.

Йәштәр производствола ла хәл иткес урын тоталар. Артелдә производство алдынғыларының 98 кеше йәш стахановсылар. Сборщица Анастасия Михайлова 8 йыллыҡ, слесарь Михаил Глушков, сборщица Галина Слезнева, слесарь Владимир Калмыков иптәштәр 7 йыллыҡ норма үтәнеләр, о токарь Владимир Людвиницкий ес биш йыллыҡ норманы үтәп сыҡты.

Агроном кәңәштәре

# Тарыһан юғары урожай алыу—һәр бер колхоздың мөһим бурысы

Башҡортостанда үҫтерелә торған төп аҙна культураларының береһе — тары. Уның сәсеүлек майҙаны бөҙҙә бик ҙур. Республикабыҙ тары культураһы үҫтереүҙә Советтар Союзының төп районҙарынан береһе булып тора.

Бөҙҙәге тәбиғи шарттар тары культураһын үҫтереү һәм унан юғары урожай алыу өсөн бик уңайлы. Ләкин шулай ҙа муға ҡарамаҫтан, бөҙҙә күп кенә колхоздар унан түбән урожай алып киләҙәр.

Тарының түбән урожайлы булыуының төп сәбәбе — уның агротехникаһына тейешле иғтибар ителмәүҙә. Ә уға агротехникаға бик һиҙгер культура. Агротехника талаптары теүәл үтәлгәндә, телһә нимәй һауа шарттарында ла, унан юғары урожай алырға мөмкин.

Бертекле башҡа культураларға ҡарағанда тары юғары урожайлы.

Алдынғыларҙың тәжрибәләре тарынан рекордлы урожай алырға мөмкин булыуы тураһында һөйләйҙәр. Бакалы районының «Красный пахарь» колхозында иптәш Москвина звеноһы ярлыҡсолоҡ майҙанында һәр гектарҙан 27,3-әр центнер тары урожайы алды. Ә колхоздың дөйөм майҙанында уның уртаса урожайы 17-шәр центнер тейеп булды. Иптәш Москвина тарыны бөйәйҙән һуң килгән майҙанда йомшаҡ туҙаҡҡа сәскәйне. Ул ер 20 октябрҙә тунға һөрөлгәйне. Ә иҫ туҙаҡ ос хат тырматыллы һәм культивация үткәрелде. Яровойлаштырған ярлыҡ 20 майҙа кин рәтле сәскес менән, һәр гектарға 18-әр килограмм норма һымаҡ сәселде. Һуғылған туҙаҡ ағас каток менән ныҡытылды. Рәт араларын эшкәртелде һәм 2 хат үталды.

Агротехникаға ныҡ иғтибар итеү арҡаһында Бишбүләк районы Чкалов исемендәге колхозда иптәш Иванов звеноһы һәр гектарҙан 20,44-әр центнер, Архангел районы «Красный Зилим» колхозында Шевнова звеноһы 15-әр центнер тары урожайы алдылар.

Бөҙҙә Башҡортостанда тарынан юғары урожай алыу өсөн ниндәй агротехник саралар үткәрергә кәрәк һуң?

Тары сәсеүлектәрен күп йыллыҡ үләндәр сорамына һәм ҡараҡ һөрелмәй аҡҡан тәбиғи сәҙәмгә урынлаштырырға кәрәк. Участкалар таҙа булһындар, сөнки тары шытып сығыуының тәүге айҙарында бик аҡрын үҫә һәм был осорҙа уның ҡыҫҡа үләндәрҙән ныҡ зарарланыуы мөмкин. Ҡыҫ үләндәрҙе был культураның дошманы тип әйтергә мөмкин. Ә ҡараҡ ер 20 октябрҙә тунға һөрөлгәйне. Ә иҫ туҙаҡ ос хат тырматыллы һәм культивация үткәрелде. Яровойлаштырған орлоҡ 20 майҙа кин рәтле сәскес менән, һәр гектарға 18-әр килограмм норма һымаҡ сәселде. Һуғылған туҙаҡ ағас каток менән ныҡытылды. рәт араларын эшкәртелде һәм 2 хат үталды.

Тупраҡты эшкәртеү, башлыса, һәр төрлө юлдар менән ҡыҫ үләндәрҙе бетереүгә ҡайтып ҡала. Шуға күрә тары сәсеү өсөн тунға һөрелгән һәм лущить ителгән ерҙәрҙе һайларға кәрәк. Был ерҙә яҙ ике әҙнә иртә тырматырға, дымды күберәк һаҡлап ҡалыу сараһын күрергә кәрәк. Тарыны сәскәнгә тиклем тупраҡ һәр ваҡыт дымлы һәм йомшартылған булырға тейеш. Ҡыҫ үләндәрҙе ҡаршы көрәш максатында тары сәселәсәк участкала 2 тапҡыр культивация үткәрергә кәрәк. Культивацияларҙан тәүгеһе бертекле аҙлыҡ культураларын культивацияларҙы менән бер үк ваҡытта 8 сантиметр тәрәнлектә, ә икенсеһе сәсеү алдынан 4—5 сантиметр тәрәнлектә үткәрелә. Шул уҡ ваҡытта ерҙе тырматырға ла кәрәк. Ерҙе эшкәртәндә тупраҡтың өҫкө ҡатлауының кимәүе, дымлы булыуы тәьмин ителергә тейеш.

Тары йылытыуҙы ярата. Ул яҙғы һалҡындарҙан күберәк зарарланмаҫҡа була. Шуға күрә уны тупраҡ йылынғас, тупраҡтағы йылылыҡ температураһы 10—12 градусҡа еткәс сәсергә кәрәк. Башҡортостан шарттарында был май айының икенсе яртыһына тура килә.

Уны сәскәндән һуң тупраҡты каток менән баҫтырып сығырға кәрәк. Был бик кәрәкле агротехник сара булып тора. Өфө, Бөрө һәм Стәрлетамаҡ тәжрибә баҫыуҙарының, дүрт йыллыҡ практикаһы сәскәндән һуң тупраҡты катоклау арҡаһында һәр гектарҙа 2,7 центнерҙан 3,9 центнергә тиклем өҫтәмә урожай алырға мөмкин булыуын күрһәтәләр.

Сәсеү ысулдары ла урожайҙың юғары булыуына йоғонто яһайҙар. Күп йыллыҡ үләндәр сорамында һәм тәбиғи сәҙәмә тарынды тотош тәҙрә сәсеү ысулы менән сәсергә мөмкин. Ә йомшаҡ ерҙәрҙә уны кин рәтле ысулда, 30 сантиметр самаһы кин аралыҡлы бер өҫ менән йәки 45—51 сантиметр самаһы киң аралыҡлы таҫмалы ҡош аҫтында сәсергә кәрәк.

Орлоҡтоң сортлы булыуы шулай уҡ урожайҙы күтәреүҙә ҙур әһәмиәткә эйә. Сәсеү өсөн һайланған сортлы орлоҡто ҡулланырға кәрәк. Сәсеү алдынан орлоҡ ағыуланырға һәм яровойлаштырырға тейеш.

Тупраҡты эшкәртеү ла ныҡ иғтибар бирергә кәрәк. Тары эшламалар индереүҙе ярата. Тәп эшлама тупраҡҡа көҙ һөрөү алдынан индерелергә тейеш. Ә иҫ менән ул тәүге культивация ваҡытында индерелә. Яз көнө, һәр гектарға 10 тоннаға тиклем сереған тирес, 2—3 центнер ҡош тиҙәге һәм 5 центнерға тиклем көл индерелә.

Тары сәсеүлегендә рәт араларын эшкәрткән саҡта шулай уҡ өҫтәмә азыҡландырыу үткәрергә кәрәк. Ул үҫемлектәрҙең йыллам күтәрелеүҙәренә һәм юғары урожай биреүҙәренә әҙәм итә.

Был культура тәрбиәне ярата. Уны үҫ вақытында үткәрергә кәрәк. Мәҫәлән, 1948 йылда Стәрлебаш районы Сталин исемендәге колхозда тары сәсеүлегендә рәт араларын 3 тапҡыр эшкәртелде һәм үтәлде. Һөҙөмтәлә уның урожайы һәр гектарҙан 15-әр центнер тәшкил итте. Ә рәт араларын бер тапҡыр эшкәртелгән участкала ул ни бары 6 центнер булды.

Кин рәтле тары сәсеүлеге майҙанында атлы йәки трактор ҡорамдары менән рәт араларын ике-өс тапҡыр эшкәртергә һәм рәттәрҙе ҡул менән утарта кәрәк. Рәт араларын тәүге эшкәртеү тары шыта башлаған саҡта, ә икенсеһе—тары баштары тармаҡлана башлаған саҡта үткәрелә. Рәт араларын эшкәртеү сәсеүлек ҡыҫ үләндәренән таҙа булған саҡта ла үткәрелергә тейеш. Рәттәрҙе утау менән бергә, уларҙың араларын өсөнсө тапҡыр эшкәртеү сәсеүлекте ҡыҫ үләндәре сыға башлағас үткәрелә.

Юғарыла күрһәтелгән агротехник комплекс талаптарын үтәү республикабыҙҙың төбәк нимәй колхозында тарынан юғары урожай алыуҙы тәьмин итер.

А. Рәхитина,
Башҡортостан баҫыусылыҡ институтының алкан ғилми работнигы.

Александр Чутких

*методы буйынса*

## ТУҠЫУСЫЛАРҘЫҢ ЯҠШЫ ЭШ ӨЛГӨЛӘРЕ

Өфө ҡалаһы тоҡыу комбинатында Александр Чутких методы менән эшләүсе юғары сифат бригадаларының һаны 111-гә етте. Улар үҙҙәренең эшен яңынан-яңы йүнәлтәлар.

Комбинатта бишерәк тә мастер ярҙамсыһы Евгений Суховой етәкселек иткән бригада ҙур уңыштарға иреште. Ул продукция эшләп сығарыу планын март айында 114,7 процентҡа үтәү менән бергә, беренсе сортлы тоҡымаға 99,1 процентҡа еткереүгә лә 3-сө сортлы бөтөнләй баторҙо. Был бригада 1949 йылдың өс айы эсендә планҙан тыш 12425 метр тоҡыма бирҙе.

— Һеҙ был уңыштарға ниҫек ирештегеҙ, — тигән һорауға иптәш Суховой түбәндәгеләрҙе һөйләне.

— Александр Чутких тәҡдиме менән таныштыҡ та минең бригада тоҡыусылары уның шикәлә эшләргә булдылар. Улар үҙҙәренә яңы йөкләмә алып, брактыҡ эшләү бурысын үҙҙырылар. Бының өсөн беҙ иң тәүҙә бөтә булған оборудованиеларҙы һәм приборҙарҙы тәртиптә һаҡлыҡ һәм яҡшы тәрбиә ойоштороп өйрәнек. Хәҙер тоҡыусылар эшкә 20—30 минут алдан киләләр, сигналға тиклем станоктарҙы, приборҙарҙы тикшереләр һәм уларҙың өтөмһеҙ ерҙәренә йә үҙҙәренә юйҙолар, йә минән төҙәтәләр. Станоктарҙы беҙ һәр ваҡыт тәҙәртеп һәм ваҡытында майлап торабыҙ.

Мәрйәм Агишева һоҫаны ең тулыһынса бөткәнгә тиклем эшләтә ине. Был тәртип беҙҙән ваҡытты күп алһа, икенсенән тоҡыманың сифатын түбәнәйтә, сөнки ең остары ҡала, уларҙы һуңынан сүлән алырға күрәк була. Хәҙер Агишева Баһаутдинова методы ҡуллана. Ул һоҫала ең 50—60 сантиметр ҡалыу менән станокты туҡтатып шүрекс алмаштыра. Был метод менән 1—1,5 метр тоҡыма артыҡ эшләп сығарырға мөмкинлек тыуҙыра һәм был сәбәптән бүленә браҡты бөтөнләй бөтөрә. Агишева яңыҫа эшләй башлағандан бирле беренсе сортлы тоҡыма ҡына эшләп сығара, норманы 150 процентҡа үтәй.

Беҙҙең бригадала һәр бер тоҡыусы 4 станок хеҙмәтләндерә. Был өсөн эш түгел. Йәш тоҡыусы Минҡур Исмәғилова тәүге үҙенең өсөн планлаштыра белмәй ине. Беҙ уны ҙур тәжрибәле тоҡыусы Фәриҙә Нуриева янына эшкә ҡуйҙыҡ. Ул Исмәғиловаға үҙенең эш методын өйрәтте. Хәҙер Минҡур өҙелгән бөйләк ептең осон тиҙ тапа һәм уны тоҡыусылар тәйене менән бәйләй. Ә был инде эште күп тиҙләтә. Февраль айында Исмәғилова 155 метр икенсе сортлы тоҡыма биргән булһа, март айында ул тик беренсе сортлы продукция эшләп сығарыуға иреште.

Әминева һәм Тарасова иптәштәрҙең бик күп ваҡыты бушҡа үтә ине. Улар станоктар араһында дөрөҫ маршрут менән йөрөмәйҙәр, ҡайһы шүректе ең алдан бөтөнләй алмайҙар ине. Уларға смена мастере С. Семенчугова һәм инструктор Чемулова иптәштәр ярҙам иттеләр. Март айында Әминева норманы 145 процентҡа үтәү менән бергә, тоҡымаһын сифатын беренсе сортҡа еткерҙе.

А. Имаңғулов.

# БӨЙӨК РУС ЯҘЫУСЫҺЫ—САТИРИК

(М. Е. Салтыков-Щедриндың үлеүенә 60 йыл тулыуға ҡарата)

Михаил Евграфович Салтыков - Щедрин (1826 — 1889) бөйөк рус революцион-демократия вәкилдәре сафында торуҙы яҡлыҫы. Иптәш А. А. Ждановтың «Звезда» һәм «Ленинград» журналдары тураһындағы докладында «Беҙҙең партия Ленин һәм Сталин тарафынан бөйөк рус революцион-демократ яҙыусылары һәм тәнҡитселәренең — Белинский, Добролюбов, Чернышевский, Салтыков-Щедрин, Плехановтың эҫәбинәт алдында ҙур әһәмиәттәрен бер ниҫә тапҡыр тапһыҙтың күрһәтеп үтте.

Щедриндең әҫәрҙәре аяуһыҙ сатираны төшөнсәлек байлығы менән, публицистиҡа һәм политик үткерлекте тәбәртылған художестволы һәм конкретлек менән берләштерә. Был яҡтан уларҙ дөйә эҫәбинәтенең тиңдәше булмаған урын тота. Щедриндең үҙ теле менән әйткәндә, уның иҫәлдәнда «состояние птеусе реализм» «ни хәйлә һәм дөрөҫ идеялылыҡ» менән тығыҙ бәйләнгән. Щедриндең тотошо менән «көндәк үҙәк масьәләләренә» арналған иҫәлдәнда шул уҡ ваҡытта художестволы ялтыран монументаль әҫәрҙәр.

Щедриндең бөтә әҫәрҙәре, бөтә уйы туған халыҡ арнаған. Щедрин тураһында Тургенев: «Ул үҙ тыуған илен башҡаларға ҡарағанда ла яҡшы белә» тип яҙҙы.

Бөйөк сатирик үҙенең иҫәлдәнда, үҙ халҡы мәсьәләләре менән генә сикләнеп ҡалманы. Щедрин: «Мин Россияны бөтә йөрәктән яратам»,—тип яҙҙы. Патриотизм Щедриндә бөтә реакцион, иҫкелекҡә, ҡатғыл ҡараңғылыҡҡа ҡаршы көрәшкә әтәрә. «Патриотизмдың тәрбиәүи әһәмиәте ҙур»,—тине ул.

Революцион-демократ һәм патриот Щедрин помещиктәр һәм буржуазияның йыртҡыс милләтселеген һәм империалистик, колониаль политиканы, уларҙың туған халҡы һаҡтан һуҡмауҙарын, уларҙың сит илдәр алдында тәү сүгеүҙәрен фашлай.

Щедрин рус тормошона алынмаҫ демократик һәм социалистик идеяларҙың тормошҡа ашырылыуына ышанды. Шуның өсөн дә бөйөк сатирик самодержавный-крепостной тәртипте генә лә түгел, а Көнбайыш Европа буржуаз ҡоролошон һәм уның культураһын да фаш итә. Щедрин халыҡ иҡтисат тауыш халыҡ массалары ҡарамағында булырға тейеш булған государство, ярлы демократик һәм социалистик Россия тураһында хыялланы йөрөтә.

Щедрин үҙенән тыуған халҡын ныҡ ярата. «Мин, — ти ул, — рус халҡының көсөнә һәм йәшәү һәләтенә һәм рус һәләтының ҡыҙыҡлы ҡатламдарына ышанам».

Щедрин Белинский, Чернышевский һәм Добролюбовтарҙың идея төҙөкләренә аҫтында формалаша һәм уларҙың иң яҡшы традицияларына тоғро булып ҡала. 60—80 йылдарҙа алдынғы журналдарҙа баҫылған «Отечественные записки» журналының редакторы була.

Батша Россияһы хужалығының Щедриндә күрә алмауҙары бер ҙә ваҡлы түгел. Улар бөйөк ижтимәғи эҙерлекһеҙлек һәм камиәтһеҙлек, әҙәрҙәрен тыныҫ, а ҡараҡтан килеп 1884 йылда «Отечественные записки»ҙа баҫылып һәм уны журнал трибуналынан мәкерһүм итәләр.

Бөйөк рус сатириҡ бөтә реакцион, иҫкелек, ҡатғыл ҡаҫыусанлыҡты фаш итеүгә һәләтле була, уларҙың ниндәй генә төҫкә инеүҙәренә ҡарамаҫтан, тукмай.

Иҙушҡа Головлев образында Щедрин бөтә хакимлек итеүсе, эксплоататор һәм паразит синыфтарҙың тарихи һәләкәтен, уларҙың хыялдарын, ике йөзләмәстәрен, алдаҡтарын, быраулыҡтарын донъя әҫәбинәтендә бушмаған көс менән күрһәтә белде.

Я. Зыҫберг.

## ТАҠТА ЯРЫУ ЗАВОДЫ ТӨҘӨЛДӨ

Черниковск ҡалаһында яңы тақта ярыу заводы төҙөлөп, эшкә башланы. Хәҙер завод предприятиеларҙан һәм үҙәре өсөн йорт һалыусыларҙан заказдар ҡабул итә башланы.

Каланың ауылға шефлығы

## МТС-тарҙың өлгөлө эшләүе өсөн

ВКП(б) Башҡортостан Өлкә Комитетының осһыҙ пленумынан һуң Өфө ҡалаһының Киров районы промышленность предприятиеларына машина-трактор станцияларына һәм колхоздарға үҙәренең шефлыҡ эштәрен һиҙелерлек рәүешкә әйләндерҙеләр. Завод коллективтарының вәкилдәре МТС-тарға һәм колхоздарға барып, тормоштары менән яҡынан танышып ҡайттылар. Былар-ҙан һуң предприятиелар материаль ярҙамды байтаҡ көсәйттеләр.

Кабель заводы быйыл Ҡарлыман машина-трактор станцияһына күп кенә материалдар, инструменттар, заправка материалдары менән ярҙам итте. Былардан башҡа МТС-тың библиотека фондын тулыландырыу өсөн коллектив тарафынан 150 дана техник китап ебәрелде. Заводтың 2 слесарь ремонт эшенә ярҙам итте.

Тау оборудованиеларҙа заводы коллективы үҙе шефлыҡ иткән Әбдрәзаҡ МТС-ына ес кешенән торған ремонт бригадаһы ебәрҙе. Завод МТС-ҡа март айында төрлө материалдар, инструменттар булған ниҫ. МТС өсөн һәр береһе 2,5 тонна һыйышлы ике цистерна әҙерләнде.

Металлоштамплау заводы Кыйғы МТС-ына шефлыҡ итә. Яз көнө шефтан ауылға ике кеше барып тракторҙарҙы ремонтлауҙа ҡатнаштылар. Машина-трактор станцияһына 25 комплект заправка инвентаре оборонде. Библиотека өсөн 150 дана китап бирелде.

Районҙың предприятиеларҙа һәм учреждениеларҙа яҙғы баҫыу эштәре осоронда культура яғынан хеҙмәтләндереү өсөн художестволы үҙ эшмәкәр бригадалар ебәрәсәк.

Шулай ҙа ҡырҡа заводы, авторемзавод кеүек ҡайһы бер предприятиеларҙың коллективтарҙе шефлыҡ тураһында ҡайғырт ҙарелә. Күренеп, был предприятиеларҙың етәкселәре, партия, профсоюз ойошмалары үҙҙәренә йөкмәтелгән бурыстың әһәмиәтен аҙлап еткермәйҙәр.

А. Ғиматов.

Кино

# „Сталинград һуғышы“*

«Сталинград һуғышы» тигән тарихи фильм Совет Армияһының Сталинград районында немец-фашист илбаҫарҙарын тар-мар итеүгә арналған.

Билдәле булғанынса, Герой ҡала өсөн ҡанлы көрәштә Бөйөк Ватан һуғышының һынлылыҡ яһалды һәм немец армияһының енемәҫлеге тураһындағы миф бөтөнләй ҡуҡа сығарылды.

Был киноҡартинала тамашасылар ғәскәрҙең гениаль хәрби искусствоның ниҙү тантанаһын ҙур тойғо менән ҡабул-лайҙар.

Үҙҙәренең мәңгелек батырлыҡтары, ғәҙәмәлыҡтары һәм Ватанға сикһеҙ бирелгәнлектәре менән бөтә донъяны таңға ҡалдырған совет халҡының, офицерҙарының һәм офицерҙәренең Сталинград өсөн булған һуғыштарҙа ҡурһаҡһыҙ подвигтәре фильмда бик тулыһынса итеп бирелгән.

... 1942 йылдың йәйе: һуғыш техникаһы көн үҙәгенә тегелә. Был көрәштә ике яҡтан да бик күп көсләр тупланма. Немец ғәскәрҙәре төрө көстәре һәм хәрби техниканы сикһеҙ һанда ҡулланған алға баралар.

Шул саҡта иптәш Сталин, төрлө уйҙы бәргән килеш, Кремлдә карта өҫтөнә эйелә. Немец колонналарының хәрәкәт итеүе тураһындағы беренсе мәғлүмәттәрҙе алыу менән үк, гитлерсе командованиенең кәйнә юлалғанын тоя. Ул ҙур ғәскәрҙәрҙе оборонаны ойоштороп, Сталинградты обороналарын ҡурһәтмәләр ала. Иптәш Сталин Василевскийҙың иғтибарын немец армияһының флангылары ҡин бәйләүгә, уның тылы бик ныҡ һуҙылыуға һәм дошманның һөжүм планындағы бөтөнләй серьез етешһеҙлектәргә тарата юнәлтә. Генераль-ный штаб начальнигы дошман флангыларына килеүсе яңы дивизияларҙы ентекле күҙәтеү тураһында Генералиссимустан күрһәтмәләр ала. Юлбашсының был алдан күрә белеүендә дошманды кыйратыу планының нигеҙ положениеларе һалынған була.

Донда көсөрәнешле һәм ҡаты һуғыштар алып барыу өсөн совет ғәскәрҙәре

## БЕҘҘЕҢ РЕСПУБЛИКАЛА

### Радио селтәре киңәйтелә

ИГЛИП. Район ойошмалары хеҙмәтсәндәре радио менән хеҙмәтләндереүҙе яхшыртыу айлығына ҡушылып практик эшкә тотондолар. Район партия һәм совет ойошмалары үҙҙәренең мөмкинлектәрен ҡарап сығҡандан һуң радио селтәрен киңәйтеү буйынса күп кенә саралар билдәләнделәр. Айлыҡ вағытында район үҙәгендә, районға яҡын булған «Ударник», «Искра» колхоздарында һәм елек-емешелек совхозында радио точкалар һаны бер йөҙгә арттырыла һәм быған тыш 7 колхозға, 7 мәктәпкә радиоприемник ҡуйыла.

Район связь бүлеге радиоузелдарҙың һәм яңыш хужалығының техник торошон тикшереү эшен алып бара. Ауылдарҙа булған радиоприемниктәрҙе ремонтлау, өфөнән һәм Мәскәүҙән бирелә торған һүҙҙы яңылыҡтарҙы телефон аша тапшырыу эштәре ойоштороласаҡ.

Шулай уҡ 1949 йылда тағы ла 3 ауылды, бер нисә колхозды радиолаштырыу эше планлаштырылды. Ағымдағы йылда радио точкалар һаны бер меңгә арттырылласаҡ. Райондың бөтә 7 йыллыҡ һәм урта мәктәптәрендә радиоприемниктәр ҡуйыласаҡ.

### Нефтселәр калаһына өс йыл

РСФСР Верховный Совете Президиумы Указы нигеҙендә, Туймазы нефтселәренең эшселәр поселкаһы Октябрьскийҙе республикаға буйһондоролған ҡалаға өйләндереүгә ошо йылдың апрель айында өс йыл тулды.

Был ҡыҫҡа өс йылда йәш ҡала таныҫлыҡ бүлһен ҡҙәрәсе. Ошо вағыт эсендә 60 мең квадрат метрҙан артыҡ торлаҡ йорттары, өс урта мәктәп, бер ете йыллыҡ мәктәп, нефтселәр өсөн поликлиника, стационар больница, ҡала паркы, яңы икмәк заводы һәм башҡа бик күп яңы төҙөлөштәр барлыҡҡа килтерелде.

Былардан тыш ҙур уҡыу залы булған ҡала библиотекаһы эшләнде. Йәйге театр бинаһы һәм бер нисә клуб һалынды. Ике тауышлы кино, ике радиоузел һәм ике медпункт асылды. Радио, телеграф, телефон, электр, водопровод, газопровод селтәрҙәре бер нисә тапҡырға киңәйҙе. Ҡунарлаған яңы магазиндәр асылды.

Калала төҙөлөш эштәре бигерәк тә һуғыш ике йылда бик нык үҫте. Ағымдағы йылда төҙөлөш эштәренә йәҙрәләгән миллион һум аҡса бүленде.

1946 йыл менән сағыштырғанда ҡала халҡының һаны 4 тапҡырға арты.

**Х. Маннанов.**

### Колхоздар телефонлаштырыла

БАЙМАҠ. Районда телефон точкалары йылдан-йыл арта. Хәҙер 15 ауыл Советында, 27 колхозда—бөтәһе 278 телефон точкаһы бар. Быйыл район үҙәгенән 60 километр алыҫлыктағы Күсей ауыл Советына телефон линияһы үткәреләсәк. Баганалар ултыртыу эштәре тамамланды.

*Физкультура һәм спорт*

## Йәйге футбол сезоны башланды

Өфөлә 8 майҙа Динамо стадионында йәйге футбол сезоны башланды.

Тәүге көндө «Динамо» һәм «Локомотив» командалары уйнаныслар. Һөҙөмтә 1 : 3 «Динамо» командаһы файҙаһына булды. Беренсе тур «Локомотив» командаһының йомшаҡ тренировать ителгәнлеген күрһәтте.

## Еңеү Көнөнә арналған эстафета

8 майҙа Өфөлә Еңеү Көнөнә арналған эстафета үткәрелде. Стартҡа 216 енәл атлет сыҡты. Эстафета тамашасылар менән тулған үҙәк урамдарҙа булды.

Юғары уҡыу йорттарынан пединститут командаһы еңеүсе итеп танылды, ул 6 этаплы 4370 метр араны 11 минут 52,1 секундта үтте. Урта уҡыу йорттарынан беренсе урынды кооператив техникум алды.

Шул вағыттә уҡ Ленин һәм Сталин урамдары мәйҙәнсәһе еңеүсе командаларға күсмә призҙар тапшырылды.

**П. Александров.**

## Йәш туристәр йәйге походка әҙерләнәләр

Башҡортостан туристик станцияһы әрғәһендәге йәш туристәр клубы членҙәре илле әйләнеү буйынса йәйге походка әҙерләнәләр. Улар һуғыш көндәрҙә музейҙәргә экскурсияларға йөрөйҙәр, географик картанан маршруттарҙы билдәләйҙәр, юлда осрансаҡ тауҙарҙың, йылғаларҙың һәм Мәмерйәләрҙең үҙенсәлектәре менән танышалар.

Быйыл 35 йәш туристан торған өлкән класс уҡыусылары ике группаға бүленеп Өфө—Яман тау— Машаҡ — Нары—Баҡты тауҙары һәм Шийәр йылғаһы — Өфө маршруты буйынса ҙур походка китәсәктәр. Был группаларҙың етәкселәре итеп Өфө 9-сы номерле башҡорт мәктәбе өлкән пионер вожатыйы Хангильдина һәм 45-се номерле ҡыҙҙар мәктәбенең өлкән пионер вожатыйы Исаева интәштәр билдәләнде.

## ЙЫРСЫ МӘҒАФУР ХИСМӘТУЛЛИН

1929 йылда Яңы Ҡобау ауылы кешеләре 14 йәшлек бер үсмерҙе сәхнәлә күрә башланылар. Үсмер үҙенең йырҙары менән тамашасыларҙы үҙенә йәлеп итте. Был Мәғафур Хисмәтуллин ине. Ошо йылдарҙан алып Мәғафур тураһында күп терле йылы һүҙҙәр телдән-телгә күсеп йөрөй башланы. Ауыл кешеләре йәш йырсының киләсәге тураһында ҡайғыртып, уны музыканы тағы ла нығыраҡ яратыуға дәртләндереҙәр, артабан ошо юл менән китергә өндәнеләр. Һәм Мәғафур 1931 йылда, тыуып үҫкән Яңы Ҡобау ауылын ҡалдырып, Өфөгә килде, театр техникумына уҡырға инде. Техникумда ла ул үҙенең ҙур тырышлығын, йырға булған оҫталығын күрһәтте. Профессияға ҡайнар ынтылыу, уға техникумды уңышлы тамамларға мөмкинлек бирҙе. Техникумды тамамлағас, Мәғафур ике йыл буйы Баймаҡ театрында эшләне.

Беҙҙең илдә һәр кемгә үҫеү өсөн юл асыҡ. Мәғафур Хисмәтуллин был башланғыс уңыштар менән тынысланманы, үҙенең нәҙ оҫталығын тағы ла үҫтерергә теләп, 1936 йылда Мәскәү консерваторияһына уҡырға китте һәм, уны 1941 йылда тамамлап, Башҡортостанға ҡайтты. Ошо йылдан алып, ул башҡорт опера театрында һәм Башҡортостан Радиокомитетында эшләп килә.

Мәғафур Хисмәтуллин пьесаларға роҙҙәрҙе оҫта башҡарыу менән айырыла. Уның «Аҡбуҙат», «Черевички», «Царская невеста» һәм башҡа операларҙағы роҙҙәрҙе башҡарыуында тәрән эстәлекле, тәбиғи дәреҫлек һаҡлана. Ул образҙарҙы дәреҫ итеп бирә белә. Уның уйнауында һәр вағытта ысынбарлыҡты — тормошто күрәһең.

Мәғафур Хисмәтуллин киң ҡатлам радио тыңлаусы массаларҙың да һөйөклө йырсыһы. Бына беҙҙең алда уларҙан килгән тиҫтәләрсә хаттар. Хаттарҙы Башҡортостан ауылдарынан, ҡалаларынан, Татарстандан, Калининград, Молотов, Челябе вағаларенән, Ҡырғыҙстан, Үзбәкстан, Таҙикстан Совет Социалистик республикаларынан һәм ҡаҙағстан башҡа мөйөштәренән эшселәр, инженерҙар, киң ҡатлам интеллигенция вәкилдәре

*Бөтә илдәрҙәк пролетарийҙәре, берләшегеҙ!*

# КЫЗЫЛ БАШҠОРТОСТАН

ВКП(б)-ның БАШКОРТОСТАН ӨЛКӘ һәм ӨФӨ КАЛА КОМИТЕТТӘРЕ, БАШКОРТ АССР-ы ВЕРХОВНЫЙ СОВЕТЕ һәм ХЕҘМӘТСӘНДӘР ДЕПУТАТТАРЫНЫҢ ӨФӨ КАЛА СОВЕТЕ ОРГАНЫ.

№ 92(8192) | 1949 йыл, 11 май, шаршамбы | Хаҡы 20 тин.

## ССР СОЮЗЫ ФИНАНС МИНИСТЕРСТВОҺЫНЫҢ БЕЛДЕРЕҮЕ

**1949 йылдың 3 майында 20 миллиард һум суммаһында сығарылған СССР хаҡҡ хужалығын аяҡҡа баҫтырыу һәм үҫтереүҙең Дүртенсе государство займы *8 май кеҫә аҙағына 23 миллиард 825 миллион 770 мең һум итеп, йәғни 3 миллиард 825 миллион 770 мең һумға артыҡ урынлаштырылды.***

***Билдәләнгән суммаһан байтаҡ арттырып урынлаштырылыуы айҡанлы СССР** финанс Министерствоһы, **СССР Министрҙәр Советенең** күрһәтмәһе нигеҙендә, 1949 йылдың 10 майынан алып бөтә ерҙә лә займға артабан яҙылыуҙы туҡтатырға бойороҡ бирҙе.*

**СССР финанс министре А. ЗВЕРЕВ.**

**9 май 1949 йыл.**

## Бөтә Союз ауыл хужалығы күргәҙмәһенә әҙерләнеү—бөтә общественностең намыҫ эше

Бөтә Союз ауыл хужалығы күргәҙмәһе 1950 йылда ынынан асылаҫаҡ. Был күргәҙмә һуғыштан һуң ауыл хужалығын аяҡҡа баҫтырыу һәм үҫтереүҙең Дүртенсе бишйыллығының иң ҙур йомғаҡлау сараһы булыр. Ул ҙур политик әһәмиәткә эйә булыр. Ул ауыл хужалығын алып барыуҙың иң яңы ысулдарын, ауыл хужалығын механизациялау, химизациялау, электрификациялау, ауыл хужалығында ғилми-техник прогрессты киң ҡулланыу, ауыл хужалығында алдынғы тәжрибәне таратыу, ауыл хужалығы етештереүсәнлеген арттырыу, ауыл хужалығы продукцияһының сығымын кәметеү, ауыл хужалығы продукцияһын етештереүҙә һәм ҡулланыуҙа ҡәнәғәтлек тойғоһо булдырыу буйынса ҙур эш күләмен үҙ эсенә ала.

Бөтә Союз ауыл хужалығы күргәҙмәһенә ҡатнашыуға хоҡуҡ алыу өсөн республикабыҙҙың колхоздары һәм совхоздары бөртөкле ашлыҡ культуралары, бөртөкле-күҙәкле культуралар, майлы культуралар, шәкәр сөгөлдөре, ҙәйтүн, тәмәке, картуф үҫтереп алыу буйынса государство планын арттырып үтәргә бурыслылар. Шуның менән бер рәттән йәшәлсә культуралары үҫтереү, йәшәлсә-бакса культуралары орлоғо йыйнап алыу, парниктә ултыртып үҫтерелгән йәшәлсәнән уңыш алыу, мал азығы культураларынан — клевер һәм люцерна бесәне, мал сөгөлдөренән уңыш алыу буйынса бөтә Союз ауыл хужалығы күргәҙмәһенә ҡатнашыусылар һәм уларҙы һайлап алыу, трактор бригадалары бригадирҙәре, трактористар, МТС һәм совхоз комбайнерҙәре өсөн булған күрһәткестәр — механизаторҙарҙың эшенә хеҙмәт итештереүсәнлеген артабан күтәреүҙә мөһим сараларҙан иҫәпләнә.

1950 йылдағы Бөтә Союз ауыл хужалығы күргәҙмәһе социалистик ауыл хужалығын артабан үҫтереүҙә бөтә халыҡ хәрәкәтенең трибунаһы һәм алдынғы тәжрибәләрҙе, методтарҙы уртаҡлашыуҙа сталинсе хәстәрлектең көүәләнеше булып тора. Республикабыҙҙың совет, партия, комсомол һәм профсоюз ойошмалары күргәҙмәгә әҙерлек эшен хәҙерҙән үк ойоштороп ебәрергә бурыслылар. Бының өсөн Бөтә Союз ауыл хужалығы күргәҙмәһе комитетенең ҡарарын колхозсыларға, МТС һәм совхоз эшселәренә бөтә тулылығы менән аңлатыу эшен киң рәүештә йәйелдерергә тейешбеҙ. Был ҡарарҙы дөйөм йыйылыштарҙа уҡып өйрәнеүҙе, ҡарарға арналған темаға колхоздарҙың, совхоздарҙың баҫыуҫылыҡ бригадаларында, звенолорҙа, малсылыҡ фермаларында, трактор бригадаларында беседалар үткәреүҙе көндәлек эш системаһына индерергә кәрәк.

Һуғышҡа тиклемге осорҙа республикабыҙҙың күп кенә колхоздары, совхоз һәм МТС-тары, уларҙың алдынғы стахановсылары күргәҙмәлә ҡатнаштылар. Хәҙер уларҙың эш тәжрибәләрен уртаҡлашыу, юғары күрһәткестәргә өлгәшеү методтарын массаға еткереү талап ителә. Был тәңгәлдә ауыл Советтәре исполкомдары һәм ВКП(б)-ның тәүге ойошмалары зур инициатива күрһәтә алалар һәм күрһәтергә тейештәр.

Хәҙер юғары урожай өсөн көрәштең хәл иткес көндәре. Алдынғы колхоздар һәм совхоздар иртә культуралар сәсеү эшен тамамланылар. Ләкин күп кенә колхоздар, совхоздар сәсеүҙең иң кимәтле агротехник срогын үткәрҙәр. Иртә культуралар сәсеүҙе һуҙалар. Бигерәк тә МТС-тарҙың трактор көсо тулы күләмдә файҙаланылмай, күпселек трактористар смена нормаларын үтәмәйҙәр, МТС-тарҙың колхоздар менән төҙөшкән договорҙары ситләтеп үтелә, эш төрҙәре буйынса йөкләмәләр үтәлмәй. Был етешһеҙлектәр тамырынан бөтөрөргә тейеш. Һәр бер трактористең смена нормаһын арттырып үтәүенә өлгәшеү, иртә культуралар сәсеүҙе тиҙ көндә, юғары агротехник кимәлдә үтәү — ауылдағы бөтә общественностең көндәлек иң мөһим эше.

Күргәҙмәгә әҙерлектә большевиктарсә ойоштороу, юғары күрһәткестәр өсөн социалистик ярышты киң йәйелдереү — район һәм ауыл Советтәре башҡарма комитеттәренең, ВКП(б)-ның район комитеттәренең һәм тәүге ойошмаларының боевой бурысы. Был бурыс намыҫ менән өлгөләп үтеп үтәлергә тейеш.

## ВЦСПС президиумында

### Профсоюздарҙың X съезы йомғаҡтары хаҡында эшселәрҙең һәм хеҙмәткәрҙәрҙең һәм профсоюз активенең йыйылыштарын үткәреү тураһында

Профессиональ союздарҙың X съезының ҡарарҙары менән эшселәрҙе һәм хеҙмәткәрҙәрҙе киң рәүештә йыйылыштарын үткәреү маҡсаттарында ВЦСПС президиумы профсоюздарҙың үҙәк комитеттәрена һәм советтәрена ошо йылдың май-июнь айҙарында халаларҙа һәм райондарҙа профсоюз активенең йыйылыштарын һәм шулай уҡ предприятиеларҙа һәм учреждениеларҙа эшселәрҙең һәм хеҙмәткәрҙәрҙең йыйылыштарын үткәреп, унда профсоюздарҙың X съезының эш йомғаҡтарын тикшереү бурысын йөкмәтте. (ТАСС).

### *Сәсеүҙе тамамланылар*

**БЕЛОРЕТ.** (Телефон аша). 8 майға ошондай алдынғы «Урал», «Кызыл ҡыҙыл», «Яңы юл», «Яктылыҡ», «Красный Урал» колхоздары иртә культуралар сәсеүҙе тамамланылар.

Был колхоздарҙа баҫыу эштәренең сифаты үткән йылғы менән сағыштырғанда күп юғары.

С. Семәтәтов.

# 1950 ЙЫЛДА БӨТӘ СОЮЗ АУЫЛ ХУЖАЛЫҒЫ КҮРГӘҘМӘҺЕНДӘ ҠАТНАШЫУСЫЛАР ТУРАҺЫНДА ҺӘМ УЛАРҘЫ ҺАЙЛАП АЛЫУ ӨСӨН КҮРһӘТКЕСТӘР ТУРАҺЫНДА

## Бөтә Союз ауыл хужалығы күргәҙмәһе комитетенең ҡарары

*СССР Министрҙәр Советенең 1949 йыл 15 ғинуар ҡарары менән раҫланды*

## Башҡорт АССР-ы өсөн күрһәткестәр

### I. Күргәҙмәлә ҡатнашыусылар

1. Түбәндәгеләр Бөтә Союз ауыл хужалығы күргәҙмәһендә ҡатнашыусылар була алалар:

а) колхоздар, совхоздар, машина-трактор станцияларының, колхоздарҙағы һәм совхоздарҙағы малсылыҡ фермаларының, колхоздарҙағы һәм совхоздарҙағы тоҡом фермаларының, йылҡысылыҡ заводтарының, государственный тоҡомсолоҡ рассадниктарҙың һәм йылҡысылыҡ заводы конюшняларҙың, ипподромдарҙың, ҡошсолоҡ-никүбатор станцияларының, селекцион һәм тәжрибә станцияларының, государственный сорттар һынау участкаларының, ғилми-тикшереневү учреждениеларҙың, ауыл хужалығы һәм урман институттарының, техникумдарҙың, мәктәптәр һәм уларҙың өйрәнсек хужалыҡтарының, һыу хужалығы ойошмаларының, ауыл хужалығының ремонт һәм механика мастерскойҙарының һәм заводтарының, ауылдарҙағы электр станцияларының, ауыл хужалығының ярҙамсы предприятиеларҙың һәм учреждениеларҙың, ялан һәм урман-ялан райондарындағы урман хужалыҡтарының һәм баҫыу һаҡлауҙы ағас ултыртыу станцияларының, урман һәм емеш питомниктарҙың, балыҡсылыҡ һәм һунарсылыҡ хужалыҡтарының һәм питомниктәрҙең директорҙары;

б) колхоз председательдәре, МТС, МТМ, совхоз директорҙары һәм уларҙың урынбаҫарҙары, урман хужалыҡтарының һәм баҫыу һаҡлауҙы ағас ултыртыу станцияларының директорҙары, совхоз бүлексәләренең һәм фермаларының управляющийҙәре, колхоздарҙағы малсылыҡ фермаларының мөдирҙәре һәм ошо ҡарарҙа күрһәтелгән башҡа хужалыҡтарҙың һәм ойошмаларҙың етәкселәре;

в) баҫыусылыҡ, малсылыҡ, йәшәлсәселек, емешселек, баҫыу һаҡлауҙы ағас ултыртыу һәм ауыл хужалығының башҡа тармаҡтарының алдынғылары, колхоз счетоводтары, трактористар, комбайнерҙар, трактор бригадаларының бригадирҙәре, өтөн талҡыусылар, ауыл хужалығы машиналарын ремонтлау буйынса квалификациялы эшселәр, шоферҙар, колхоз тимерселәре һәм башҡалар;

г) үҙҙәре хеҙмәтләндергән хужалыҡтарҙа юғары, тотороҡло урожай үҫтереүгә өлгәшкән агрономдар, ма[illegible] арттырыуға һәм малдың юғары [illegible]ты биреүенә өлгәшкән зоотехниктар; инженер-механизаторҙар һәм юғары етештереүсәнлекле ауыл хужалығы машиналарында эшләүсе механиктар; эпизоотик ауырыуҙарҙы бөтөрөүгә һәм малдарҙы һауыҡтырыуға, мал һаның һаҡлап алыу ҡалыуға өлгәшкән ветврачтар һәм ветфельдшерҙәр; ауыл хужалығы үҫемлектәренең юғары сорттарын үйлап тапҡан һәм юғары продукты биреүсе мал токомдарын булдырыуға өлгәшкән селекционерҙар, тәжрибәселәр һәм хатолаборатория мөдирҙәре; малдарҙың ҡыҫыр ҡалыуын бөтөрөүгә өлгәшкән работниктар — яһалма орлоҡландырыу работниктары; ер төҙөүселәр; агролесомелиораторҙар, лесничийҙәр һәм уларҙың ярҙамсылары; һыу хужалығы работниктәре, яҡшы эш өлгөләре күрһәткән ауыл хужалығы һәм урман хужалығы специалистәре һәм ойоштороусылары;

д) урожайҙың байтаҡ күтәрелеүен, малдарҙың продукты биреүен арттырыуҙы, хеҙмәт итештереүсәнлеген үҫтереүҙе, средствоға экономия яһауҙы, ауыл һәм урман хужалығында үткәрелә торған сараларҙың эффектлы булыуын тәьмин итә торған яңы приемдар, ысулдар һәм средстволар эшләп сығарған өсөн фән һәм производство работниктәре, специалистар, уйлап табыусылар һәм рационализаторҙар;

е) үҙҙәренең эштәре менән Ватанының ауыл хужалығы фәнен байытыусы һәм Мичурин, Тимирязев, Вильямс, Лысенко һәм башҡа прогрессив ғилемдәрҙең ученнеһен алға ебәреп, фән һәм алдынғы тәжрибә уңыштарын ҡулланыу өсөн колхоз һәм совхоз ауыл хужалығы производствоһына урыналаштырыусы ғалимдар, ғилми работниктар һәм практиктар.

2. Беренсенән — ике йыл эсендә — 1948—1949 йылдарҙа уртаса алғанда культуралар буйынса урожайҙы йәки малсылыҡтың продукты биреүсәнлеген, йә булмаһа машиналарҙың етештереүсәнлеген республикалар өсөн ошо ҡарар менән билдәләнгән күрһәткестәрҙән дә кәм булмаған уңыштарға өлгәшкән колхоздарға, совхоздарға, МТС-тарға һәм колхоздарҙағы, совхоздарҙағы малсылыҡ фермаларына Бөтә Союз ауыл хужалығы күргәҙмәһендә ҡатнашыу хоҡуҡын бирергә; был ваҡытта уларҙың зона үҙенсәлектәрен һәм сәсеү майҙандарының күләмен иҫәпкә алып эш итергә; икенсенән — 1948—1949 йылдарҙа государствоға продукция тапшырыу буйынса йөкләмәләрен тулыһынса үтәгән, өсөнсөнән — 1948 һәм 1949 йылдарҙа продукты биреүсе һәм эшкә файҙаланыла торған мал һаның арттырыу буйынса государство планын үтәгән, дүртенсенән — 1949—1950 йылдарҙа сәсеүлектәрен тулыһынса үҙҙәренең орлоктары менән тәьмин иткән һәм бишенсенән — 1949 йылда агролесомелиоратив планды тулыһынса үтәгән колхоздарға, совхоздарға һәм МТС-тарға Бөтә Союз ауыл хужалығы күргәҙмәһендә ҡатнашыу хоҡуҡын бирергә.

3. Колхоздары 1949 һәм 1950 йылдарҙа сәсеү үҙҙәрен тулыһынса орлоҡ менән тәьмин иткән һәм түбәндегеләргә өлгәшкән ауыл райондарына Бөтә Союз ауыл хужалығы күргәҙмәһендә ҡатнашыу хоҡуҡын бирергә:

а) 1948 һәм 1949 йылдарҙа уртаса бөртөкле ашлыҡ һәм төп техник культуралардан урожай алыу планын планда билдәләнгәнгә ҡарағанда кәм тигәндә 10 процентҡә арттырып үтәүгә өлгәшкән һәм тотошо менән алғанда район буйынса мәжбүри поставкаларҙы, шулай уҡ ауыл хужалығы продукцияһының бөтә төрҙәре буйынса МТС эше осон натуралата түләүҙе үтәгән райондарға, шулай уҡ, бынан тыш, картуф урожайы алыу планын билдәләнгән планға ҡарағанда кәм тигәндә 10 процентҡә һәм йәшәлсә культураларын алыу планын кәм тигәндә 20 процентҡә арттырып үтәүгә өлгәшкән ҡала эргәһе райондарына;

б) район буйынса тотошо менән алғанда государствоға мәжбүри рәүештә ауыл хужалығы продукцияһы тапшырыу планын һәм малды государствоға уртасанан да кәм булмаған күләмдә тапшырыу планын үтәгән шарттарҙа, 1948 һәм 1949 йылдарҙа дөйөм һәм иҫ малдарҙы — аттарҙы, мөгөҙле эре малдарҙы, сусҡаларҙы, һарыҡтарҙы һәм кәзәләрҙе үрсетеү һәм һыйырҙарҙан һөт һауып алыу, һарыҡтарҙан йөн ҡырҡып алыу, һәм сусҡаларҙы һимертеү буйынса государство планын артырып үтәгән райондарға.

4. Ауыл хужалығы алдынғылары осен ошо ҡарар менән күҙҙә тотолғандан да кәм булмаған күрһәткестәргә уртаса алғанда ике йыл эсендә—1948 һәм 1949 йылдарҙа өлгәшкән социалистик ауыл хужалығы алдынғыларына Бөтә Союз ауыл хужалығы күргәҙмәһендә ҡатнашыу хоҡуҡын бирергә.

5. 1948 һәм 1949 йылдарҙа производство пландарын үтәгән селекцион һәм тәжрибә станцияларына, шулай уҡ һәр бер айырым ваҡытала Бөтә Союз ауыл хужалығы күргәҙмәһе комитетенең махсус ҡарары менән ғилми-тикшереневү учреждениеларына һәм ауыл хужалығы институттарына Бөтә Союз ауыл хужалығы күргәҙмәһендә ҡатнашыу хоҡуҡын бирергә.

### II. Үсемлек үҫтереү буйынса Бөтә Союз ауыл хужалығы күргәҙмәһендә ҡатнашыусыларҙы һайлап алыу өсөн күрһәткестәр

1948 һәм 1949 йылдарҙа уртаса алғанда түбәндәге урожай үҫтергәндәре өсөн колхоздарға һәм совхоздарға Бөтә Союз ауыл хужалығы күргәҙмәһендә ҡатнашыу хоҡуҡын бирергә:

#### 1. БӨРТӨКЛӨ АШЛЫҠ КУЛЬТУРАЛАРЫ БУЙЫНСА

а) Урал артындағы яланы райондары өсөн:

Бөртөкле ашлыҡ культураларының бөтә майҙанының һәр бер гектарынан кәм тигәндә 12-шәр центнер.

Бөртөкле ашлыҡ культураларының бөтә майҙанынан урожайҙың был күрһәткестәре булмағанда, 1948 һәм 1949 йылдарҙа уртаса сәсеү майҙанының һәр бер гектарынан түбәндәге культураларҙан кәм тигәндә ошондай урожай алған шарттарҙа, колхоздарға һәм совхоздарға күргәҙмәлә ҡатнашыу хоҡуҡын бирергә:

| | |
|---|---|
| һабаһы ашлыҡ бойҙайы | — 13 центнер; |
| тары | — 14 центнер; |
| арпа | — 14 центнер; |
| ҡыҙыл бойҙайы | — 14 центнер; |
| ҡыҙыл арышы | — 14 центнер; |

б) урман-ялан һәм урман райондары өсөн:

Бөртөкле ашлыҡ культураларының бөтә майҙанының һәр бер гектарынан кәм тигәндә 15 центнер.

Бөртөкле ашлыҡ культураларының бөтә майҙанынан урожайҙың был күрһәткестәре булмағанда, 1948 һәм 1949 йылдарҙа уртаса, сәсеү майҙанының һәр бер гектарынан түбәндәге культураларҙан кәм тигәндә ошондай урожай алған шарттарҙа, колхоздарға һәм совхоздарға күргәҙмәлә ҡатнашыу хоҡуҡын бирергә:

| | |
|---|---|
| ҡыҙыл арышы | — 17 центнер; |
| ҡыҙыл бойҙайы | — 13 центнер; |
| һабаһы ашлыҡ бойҙайы | — 15 центнер; |
| һоло | — 16 центнер; |
| яҙғы бойҙай | — 12 центнер; |
| тары | — 14 центнер. |

#### 2. БӨРТӨКЛӨ-КҮҘӘҠЛЕ КУЛЬТУРАЛАР БУЙЫНСА

Бөтә сәсеүлек майҙанынан кәм тигәндә:

борсаҡ — урман һәм урман-ялан райондарҙа — гектарынан 14 центнер;

ялан райондарҙа — гектарынан 12 центнер;

нөмөк — урман-ялан райондарҙа — гектарынан 11 центнер.

Өҫтәр ҙә бөртөкле культураларҙың бөтә сәсеү майҙаны колхоздар өсөн кәм тигәндә 250 гектар һәм совхоздар осон кәм тигәндә 500 гектар тәшкил итһә, 1948 һәм 1949 йылдарҙа бөртөкле ашлыҡ культураларының бөтә майҙанынан ошо ҡарарҙа күҙҙә тотолған урожай алыусы колхоздар һәм совхоздар Бөтә Союз ауыл хужалығы күргәҙмәһендә ҡатнашыусы була алалар.

Был культураларҙың бөтә сәсеү майҙаны кәм тигәндә: ҡара бойҙай буйынса—колхоздар һәм ярҙамсы хужалыҡтар осон 10 гектар һәм совхоздар осон 25 гектар, ә ҡалған бөртөкле һәм бөртөкле-күҙәкле культуралар буйынса колхоздар һәм ярҙамсы хужалыҡтар осон 20 гектар һәм совхоздар осон 80 гектар булғанда, колхоздар, совхоздар һәм ярҙамсы ауыл хужалыҡтары йәшәлсә культуралар буйынса күргәҙмәлә ҡатнашыусы була алалар.

Бөртөкле һәм башҡа культураларҙың урожайлығы буйынса ошо ҡарар менән билдәләнгән күрһәткестәр был культураларҙың фактик урожай йыйымы менән билдәләнәлә.

#### 3. МАЙЛЫ КУЛЬТУРАЛАР БУЙЫНСА

Бөтә сәсеү майҙанынан кәм тигәндә:

көнбағыш—әгәр ҙә көнбағыштың бөтә сәсеү майҙаны колхозда кәм тигәндә 25 гектар һәм совхозда кәм тигәндә 50 гектар тәшкил иткән шартта гектарынан 11 центнер;

10 гектарҙан да кәм булмаған бөтә етен сәсеү майҙанының һәр гектарынан кәм тигәндә 7 центнер;

10 гектарҙан да кәм булмаған бөтә горчица сәсеү майҙанының һәр гектарынан кәм тигәндә 6 центнер;

10 гектарҙан да кәм булмаған бөтә рыжик сәсеү майҙанының һәр гектарынан кәм тигәндә 7 центнер;

5 гектарҙан да кәм булмаған бөтә мак сәсеү майҙанының һәр гектарынан 6 центнер.

#### 4. ШӘКӘР СӨГӨЛДӨРӨ БУЙЫНСА

20 гектарҙан да кәм булмаған шәкәр сөгөлдөренән бөтә сәсеү майҙанының һәр гектарынан кәм тигәндә 160 центнер.

#### 5. ОҘОН ЕТЕН БУЙЫНСА

10 гектарҙан да кәм булмаған бөтә оҙон етен сәсеү майҙанының һәр гектарынан 3,5 центнер етен сүсе (сүбәгенән башҡа) һәм гектарынан 3 центнер орлоҡ йәки әгәр колхоз йә булмаһа совхоз государствоға кәм тигәндә 2,5 центнер етен-сүс (сүбәгенән башҡа) тапшырған булһа һәм государствоға гектарынан кәм тигәндә 2-шәр центнер орлоҡ тапшырһа һәм орлоҡ фондына һалһа.

**Иҫкәрмә:**

1. Орлоҡсолоҡ колхоздары өсөн оҙон етен буйынса 30 процентҡа кәм һәм орлоҡ етене буйынса 30 процентҡа юғары күрһәткестәр билдәләнәләр.

2. Талҡынмаған етенде тапшырғанда 4,5 центнерҙе 1 центнер етен сүсенә тигеҙ була; етенде ҡамыллата тапшырғанда, 6 центнер етен ҡамыллы 1 центнер етен сүсенә тигеҙ була.

3. Тапшырыла торған етен продукцияһының сифаты государствоға тапшырыу планы менән билдәләнгәндән түбән булмаҫҡа тейеш.

#### 6. ТАРМА БУЙЫНСА

10 гектарҙан да кәм булмаған тарманың бөтә сәсеү майҙанынан кәм тигәндә:

рус тарманы буйынса гектарынан — уртаса 5 центнер эшләнмәгән тарма һәм 3,5 центнер орлоҡ йәки әгәр ҙә колхоз йә булмаһа совхоз государствоға кәм тигәндә 3 центнер эшләнмәгән тарма тапшырһа һәм кәм тигәндә гектарынан 3-әр центнер орлоҡ тапшырһа һәм орлоҡ фондына һалһа.

**Иҫкәрмә:**

1. Орлоҡсолоҡ колхоздары өсөн рус тарманы буйынса уртаса күрһәткестәр сүҙған 30 процентҡа кәм һәм орлоҡтан 30 процентҡа юғары билдәләнәлә.

2. Тарманы заводҡа талҡымай тапшырғанда һәр бер 6,5 центнер 1 центнер эшләнмәгән тармаға тигеҙ була.

3. Тарманы ҡамыллата тапшырғанда һәр бер 8,7 центнер тарма ҡамылы 1 центнер эшләнмәгән тармата тигеҙ була.

4. Өҫтәлә ойошмаларына талҡынған сүс тапшырған ваҡытта 1 центнер талҡынған сүс 1.15 центнер сүс-сырецкә тигеҙ була.

5. Тапшырыла торған тарма продукцияһының сифаты государствоға тапшырыу планы менән билдәләнгәндән түбән булмаҫҡа тейеш.

#### 7. КАРТУФ БУЙЫНСА

12 гектарҙан да кәм булмаған бөтә картуф сәсеү майҙанының һәр бер гектарынан кәм тигәндә 130 центнер.

#### 8. ЙӘШӘЛСӘ КУЛЬТУРАЛАРЫ БУЙЫНСА

а. **Кәбестә, яһыл, помидор, һуған, сегөлдөр, кишер һәм һарымһаҡ буйынса:**

һуң алғора торған кәбестә—кәм тигәндә 4 гектар майҙандың һәр гектарынан 400 центнер урожай алғанда;

иртә алғора торған кәбестә—кәм тигәндә 1,5 гектар майҙандың гектарынан 250 центнер урожай алғанда;

яһыл — кәм тигәндә 3 гектар майҙандың һәр гектарынан 200 центнер урожай алғанда;

помидор — кәм тигәндә 1,5 гектар майҙандың гектарынан 250 центнер урожай алғанда;

башлы һуған—ярым эсе һәм татлы сорттары — кәм тигәндә 3 гектар майҙандың һәр гектарынан 150 центнер урожай алғанда;

башлы һуған—эсе сорттары — кәм тигәндә 3 гектар майҙандың һәр гектарынан 120 центнер урожай алғанда;

сөгөлдөр йәки кишер — кәм тигәндә 2 гектар майҙандың һәр гектарынан 300 центнер урожай алғанда;

һарымһаҡ—кәм тигәндә 1 гектар майҙандан 60 центнер урожай алғанда;

орлоҡтан сәсеп үҫтереләп торған һуған — кәм тигәндә 1 гектар майҙандың 80 центнер урожай алғанда.

**Иҫкәрмә:**

1. Помидор буйынса помидорҙың дөйөм урожайы иҫәпкә алына.

2. Колхоздар күргәҙмәлә йәшәлсә культуралары буйынса ҡатнаша алалар, әгәр уларҙың бөтә йәшәлсә культуралары сәсеү майҙаны:

а) кәм тигәндә 12 гектар тәшкил итһә;

б) әгәр ҙә йәшәлсә урожайы 2 йәки унан да күберәк культура буйынса ошо ҡарар менән билдәләнгәндән кәм алынмаһа, ә ҡалған культуралар буйынса планда билдәләнгәндән кәм булмаһа.

б. **Йәшәлсә-бакса культураларының орлоғо буйынса**

Бер гектарҙан да кәм булмаған бөтә орлоҡ майҙанының һәр гектарынан түбәндәгесә йәшәлсә урожайы алғанда:

| | |
|---|---|
| аҡ күсәнле кәбестә | — 3 центнер; |
| сәскәле кәбестә | — 1,5 центнер; |
| столовойҙа йәки мал азығы өсөн ҡулланыла торған кишер | — 4,5 центнер; |
| өҫтәге сорттағы һуған | — 3 центнер; |
| кыяр | — 2,5 центнер; |
| томаттар | — 0,6 центнер; |
| борос һәм баклажан | — 0,8 центнер; |
| гәрәбә һәм шәлкән | — 1 центнер; |
| ҡарбуҙ | — 1 центнер; |
| ҡауын һәм ҡабаҡ | — 1,5 центнер; |

3 гектарҙан да кәм булмаған орлоҡ сәсеү майҙанының һәр гектарынан кәм тигәндә:

| | |
|---|---|
| аш сөгөлдөре | 10 центнер, |
| мал сөгөлдөре | 12 центнер, |
| турнепс | 4,4 центнер, |
| фасоль һәм борсаҡ | 14 центнер. |

Өҫтәр ҙә ҡалған бөтә йәшәлсә-бакса культураларының һәм тамыр азыҡтарының орлоҡ урожайы планда билдәләнгәндән кәм булмаһа.

в. **парникта ултыртып үҫтерелгән йәшәлсә буйынса**

Уртаса алғанда 200 рамаһан да кәм булмаған майҙанда бөтә рама әйләнешә (кыяр, ҡауын, томат, редис, һуған, шпинат, салат) — бер парник рамаһынан 14 килограмм, шул иҫәптән 25 процентҡа йә артыҡ булмаған үҫемдә йәшел һуған:

парник кыяр[illegible] — кәм тигәндә 100 рама майҙанының һәр рамаһынан 10 килограмм;

парник томаттары — кәм тигәндә 100 рама майҙанының һәр бер рамаһынан 9 килограмм;

100 квадрат метрҙан да кәм булмаған майҙанлы теплица буйынса бер квадрат метр майҙандан 100 дана кыяр һәм 10 килограмм томат урожайы алғанда.

#### 9. МАЛ АҘЫҒЫ КУЛЬТУРАЛАРЫ БУЙЫНСА

Йәшәлсә орлоктарының бөтә майҙанынан (клевер, люцерна, тимофеевка һәм клевер менән люцернаның башҡа культуралар менән ҡушылмаһы кәм тигәндә 10 гектар һәм американ һарыт, костер, могар осен кәм тигәндә 15 гектар) кәм тигәндә:

клевер гектарынан 2,5 центнер;

люцерна гектарынан 2 центнер;

клевер йәки люцерна үлән ҡушылмалары гектарынан 2,5 центнер;

тимофеевка, костер гектарынан 3 центнер;

житняк һәм американ һарыт гектарынан 3,5 центнер;

һабаһы ашлыҡ ҡушаһы гектарынан 9 центнер;

могар гектарынан 8 центнер.

**Клевер һәм люцерна бесәне буйынса**

Кәм тигәндә 20 гектар люцерна һәм 10 гектар клевер сәсеү майҙанынан һәр гектарынан түбәндәгесә бесән алғанда:

(Дәүамы 2-сә биттә).

# 1950 йылда Бөтә Союз ауыл хужалығы күргәҙмәһендә катнашыусылар тураһында һәм уларҙы һайлап алыу өсөн күрһәткестәр тураһында

## Бөтә Союз ауыл хужалығы күргәҙмәһе комитетенең карары

## Башкорт АССР-ы өсөн күрһәткестәр

(Дауамы. Башы 1-се битте).

люцерна һәм уның үлән ҡушылмаһы — 40 центнер;

клевер һәм уның үлән ҡушылмаһы — 30 центнер.

**Мал сегелдәре буйынса**

Колхоздар өсөн кәм тигәндә 15 гектар һәм совхоздар өсөн 30 гектар бөтә сәсеү майҙанының һәр гектарынан кәм тигәндә 400 центнер.

### 10. КАУЧУК БИРӘ ТОРҒАН ҮҫЕМЛЕКТӘР БУЙЫНСА

6 гектарҙан да кәм булмаған күкһыҙ сәсеү майҙанының һәр гектарынан уртаса 20 центнер тамыр йәки ике йыллыҡ сәсеүҙән һәр гектарынан 30 килограмм йәки бер йыллыҡ сәсеүлектән һәр гектарынан 15 килограмм орлоҡ алғанда.

### 11. ТӘМӘКЕ БУЙЫНСА

Колхоздар өсөн кәм тигәндә 12 гектар, ә ҡалған районҙарҙа кәм тигәндә 6 гектар тәмәке сәсеү майҙанының һәр гектарынан кәм тигәндә 17 центнер тәмәке, йәки гектарынан 15 центнер һары тәмәке алғанда.

### 12. ҠОМАЛАҠ БУЙЫНСА

Колхоздарҙа кәм тигәндә 5 гектар ҡомалаҡ ултыртылған майҙандан түбәндәгесә урожай алғанда:

| Комалаҡ ағасының йәше | Гектарҙан центнер иҫәбе менән |
|---|---|
| 2 йыллыҡ | 2,5 |
| 3—4 йыллыҡ | 4,5 |
| 5 йыллыҡ һәм унан да күберәк | 8,5 |

### 13. ЕМЕШ БАҒСАЛАРЫ БУЙЫНСА

Емеш бирә торған бағсаларҙың һәм үлек бағсаларының бөтә майҙанының һәр гектарынан кәм тигәндә түбәндәгесә емеш һәм үлек алғанда:

20 йәштән юғары йәштәге алма бағсаларында — 35 центнер;

12 йәштән юғары йәштәге сейә бағсаларында — 25 центнер;

үлек бағсаларында: ер үлгәнән 35 центнер, ҡурай үлгәс, ҡарағат, крыжовник — 25 центнер.

Емеш бирәүсе йәш бағсалар буйынса түбәндәге күрһәткестәргә алғашҡы колхоздарға, совхоздарға һәм ирҙәмсе ауыл хужалыҡтарына Бөтә Союз ауыл хужалығы күргәҙмәһендә ҡатнашыу хоҡуҡын бирергә.

Емеш-үлек питомниктәре буйынса түбәндәге күрһәткестәргә алғашҡы колхоздарға, совхоздарға һәм ирҙәмсе хужалыҡтарына Бөтә Союз ауыл хужалығы күргәҙмәһендә ҡатнашыу хоҡуҡын бирергә:

ҡыраҡай емеш ағастарын культуралы емеш ағастары менән , ашлағандың һуңында һәр бер гектарҙан 125 мең тәп, ике йыллыҡ алма ағасының ашланған ултыртыу материалын — 16 мең тәп; ике йыллыҡ сейә ағасын 12 мең тәп үҫтергәндә; үлек культуралары: ер үлгәс 250 мең тәп, ҡара ҡарағат—75 мең тәп, ботаҡтан ултыртып үҫтерелгән ҡурай үлгәс 50 мең тәп, ҡыҙыл ҡарағат һәм крыжовник — 25 мең тәп үҫтерелгәндә.

Емеш бирәүсе бағсаларҙың майҙанын кәм тигәндә 5 гектар һәм совхоздарҙа — 50 гектар; питомниктар һәм үлек бағсалары колхоздарҙа кәм тигәндә 1 гектар һәм совхоздарҙа 5 гектар, ә төньяҡ-көнсығыш районҙарҙа бағса майҙанын кәм тигәндә 1 гектар, үлек бағсаларын һәм питомниктар кәм тигәндә 0,5 гектар булған колхоздар һәм совхоздар бағсасылыҡ буйынса Бөтә Союз ауыл хужалығы күргәҙмәһендә ҡатнашмаясаҡ.

### 14. ЕБӘКСЕЛЕК БУЙЫНСА

1948—1949 йылдарҙа инән ебәкселегә кокондарының түбәндәге урожайҙы алыуға алғашҡы колхоздарға, колхоз звеноларына, питомниктарҙа һәм ебәкселек алдынғыларына Бөтә Союз ауыл хужалығы күргәҙмәһендә ҡатнашыу хоҡуҡын бирергә:

### 1. КОЛХОЗДАР ҺӘМ СОВХОЗДАР БУЙЫНСА

1950 йылдың 1 гинуарына түбәндәгеләрҙе эшләгәндә:

а) моғәләе әре малдарҙың, сусҡаларҙың, һарыҡтарҙың һәм кәзәләрҙең һуғышҡа тиклемге дәйем һанын уҙыш киткәндә һәм продукты биреүсән инә малдарҙың һанын тулыһынса ҡайтанан аяҡҡа баҫтырғанда:

б) 1949 йылдың 1 гинуарына колхоздарҙа өс малсылыҡ фермаһы: моғәләе әре мал, һарыҡсылыҡ (кәзәселек) һәм сусҡасылыҡ (тормош шарттары буйынса сусҡасылыҡты үҫтереү мөмкин булмаған райондарҙан башҡа) ойоштороғанда һәм 1950 йылдың 1 гинуарына дүрт ферма: моғәләе әре мал, һарыҡсылыҡ (кәзәселек), сусҡасылыҡ (тормош шарттары буйынса сусҡасылыҡты үҫтереү мөмкин булмаған райондарҙан башҡа) һәм үҙешолоҡ фермалары ойоштороғанда;

в) колхозда кәм тигәндә бер ферма буйынса, ә совхозда төп төр малдарҙың бөтөһө буйынса малсылыҡ фермалары есәй ошо ҡарар менән билдәләнгән күләмдә малсылыҡтан продукты алыуға алғашҡында.

### 2. КОЛХОЗДАРҘАҒЫ ҺӘМ СОВХОЗДАРҘАҒЫ МАЛСЫЛЫҠ ФЕРМАЛАРЫ БУЙЫНСА

Моғәләе әре мал, сусҡасылыҡ, һарыҡсылыҡ (кәзәселек) һәм үҙешолоҡ фермаларында түбәндәге күрһәткестәргә алғашҡында:

а) 1948 һәм 1949 йылдарҙа малсылыҡтың продукты биреүсәнлеге яғынан ошо ҡарар менән билдәләнгәндән дә кәм булмаған күрһәткестәр биргәндә:

б) 1948 һәм 1949 йылдарҙа уртаса алғанда малсылыҡты үҫтереү буйынса государство планын үтәп, малды дөрөҫ аҙнатыу һәм дөрөҫ тәрбиәләү эшен ойоштороп, фермаһын йыллыҡ ихтыяжына ҡарап план менән билдәләнгәндән 100 процентынан дә кәм булмаған күләмдә малды ҡаты һәм һыуытлы азыҡтар (силос, тамыр азыҡтар, картуф) менән тәьмин итеүгә алғашҡында.

### 3. ГОСУДАРСТВОНЫҢ ТОҠОМ РАССАДНИКТӘРЕ (ИЛЛЫҠСЫЛЫҠ РАССАДНИКТӘРЕНӘН БАШҠА) ҺӘМ ТОҠОМСОЛОҠ СОВХОЗДАРЫ БУЙЫНСА

Үҙәәре тарафынан хеҙмәтләндереләүсе тоҡомсолоҡ фермалары буйынса түбәндәгеләргә алғашҡында:

а) 1948 һәм 1949 йылдарҙа уртаса малсылыҡты үҫтереү буйынса государство планының үтәлеше һәм һөт һәм йән тапшырыу пландарының үтәлешен тәьмин итҡәндә;

б) уртаса алғанда ике йыл эсендә яҡшы тоҡомло йәш малдар үҫтереү һәм һатыу планын үтәгәндә һәм государствоның тоҡомсолоҡ рассадниге ҡарамағындағы зонаға ингән яҡшы тоҡомло малсылыҡ фермаларын кәм тигәндә 30 процентын Бөтә Союз ауыл хужалығы күргәҙмәһендә ҡатнашыуға кандидат итеп әҙерләгәндә.

1948 һәм 1949 йылдарҙа колхоздар есәй яҡшы тоҡомло йәш малдарҙы һатыу пландарын кәм тигәндә 60 процентҡа биреүсе класлы малдар менән һәм моғәләе әре малдарҙан яҡшы тоҡомдар үрсетеү совхоздары буйынса һәйләп алынған биреүсе класлы малдар менән 75 процентҡа үтәгән һәм, бынан тыш, бөтә совхоз буйынса, уртаса алғанда 1948 һәм 1949 йылдарҙа фермалар есәй ошо ҡарар менән билдәләнгән түбәндәге күрһәткестәрҙе артырып үтәгән: һарыҡтарҙан йән ҡырҡып алыуҙы һәм һыйырҙарҙан һөт һауып алыуҙы кәм тигәндә 20 процентҡа һәм бәрәстәр үрсетеү планын кәм тигәндә 5 процентҡа арттырып үтәгән яҡшы тоҡомло һарыҡсылыҡ совхоздарына һәм яҡшы тоҡомло моғәләе әре мал үрсетеү совхоздарына, әгәр улар 1948 һәм 1949 йылдарҙа мал һанын арттырыу планын үтәгән булһалар, Бөтә Союз ауыл хужалығы күргәҙмәһендә ҡатнашыу хоҡуҡын бирергә.

### 4. ЙЫЛЫҚСЫЛЫҠ БУЙЫНСА

Уртаса алғанда 1948 һәм 1949 йылдарҙа йылҡысылыҡ буйынса государство тарафынан билдәләнгән планды үтәгән һәм йыл башына булған һәр бер 100 бейәнән кәм тигәндә түбәндәге һанда үлән алыш үҫтергән колхоздарға, йылҡысылыҡ заводтарына һәм совхоздарға колхоздарҙың һәм совхоздарҙың йылҡысылыҡ фермаларына Бөтә Союзҙың [illegible] хужалығы күргәҙмәһендә ҡатнашыу хоҡуҡын бирергә:

| Бейәләр һаны түбәндәгенән дә кәм булмағанда | Колхоздарҙа, совхоздарҙа һәм колхоз, совхоз йылҡысылыҡ фермаларында | Тоҡомло йылҡысылыҡ заводтарында | Көтөүҙәрҙә йөрөтелә торған йылҡы заводтарында |
|---|---|---|---|
| а) копюшиялә аҫыраганда | | | |
| 10—40 | 80 | — | — |
| 40 һәм унан да артығыраҡ | 76 | 80 | — |
| 50 һәм унан да артығыраҡ | — | 80 | — |
| 75 һәм унан да артығыраҡ | — | 76 | — |
| 100 һәм унан да артығыраҡ | — | 72 | — |
| б) көтөүҙә йөрөтеп аҫыраганда | | | |
| 50—100 | 80 | — | — |
| 100 һәм унан да артығыраҡ | 76 | — | — |
| 150 һәм унан да артығыраҡ | — | 80 | — |
| 200 һәм унан да артығыраҡ | — | 76 | — |
| 250 һәм унан да артығыраҡ | — | 72 | — |
| 500 һәм унан да артығыраҡ | — | — | 78 |
| 600 һәм унан да артығыраҡ | — | — | 74 |
| 1000 һәм унан да артығыраҡ | — | — | 72 |

Государствоның тоҡомсолоҡ рассадниктарына, әгәр улар:

а) 1948 һәм 1949 йылдарҙа уртаса алғанда, тоҡомло йылҡысылыҡ фермалары булған бөтә колхоздарҙа, йылҡысылыҡты үҫтереү буйынса государство планының үтәлешен тәьмин итһәләр;

б) 1948 һәм 1949 йылдарҙа уртаса алғанда яҡшы тоҡомло айғыр, тайҙар үҫтереү планын һәм тоҡомло айғырҙар һатыу планын үтәгән булһалар, государствоның тоҡомсолоҡ рассадниктарҙа ҡарамағына ингән тоҡомло йылҡысылыҡ фермаларының кәм тигәндә 30 процентын Бөтә Союз ауыл хужалығы күргәҙмәһенә кандидат итеп әҙерләһәләр.

Государствоның йылҡысылыҡ заводы конюшняларына, әгәр улар:

1948 һәм 1949 йылдарҙа тороҡтороу кампанияһы планын үтәһәләр һәм государствоның йылҡысылыҡ заводтары конюшняларында айырҙар менән ҡулҡан тороҡторғанда һәм яңалма орлоҡландырғанда бейәләрҙең кәм тигәндә 80 процентынан, һәм башҡаса тороҡторғанда бейәләрҙең кәм тигәндә 85 процентынан колонлауын тәьмин итһәләр.

Республика әһәмиәтендәге ипподромдарға, әгәр улар 1948 һәм 1949 йылдарҙа тоҡомло аттарҙы һаныу буйынса производство заданиеһен арттырып үтәһәләр, аттарҙы зоотехника ҡағиҙәләренә ярашлы итеп тәрбиәләүҙе, аҙнатыуҙы, һынауҙы тәьмин итһәләр, шулай уҡ доходтар буйынса финанс планын үтәгән шарттарҙа аттарҙы аҫырауҙың үҙенә тошоу хаҡын кәм тигәндә 5 процентҡа арҙанайтһалар.

### 5. МӨГӨҘӘ ЭРЕ МАЛДАР БУЙЫНСА

Колхоз һәм совхоз фермаларына әгәр һыйырҙарҙың һаны колхоз фермаларында 15 баштан һәм совхоз фермаларында 40 баштан да кәм булмаһа, 1948 — 1949 йылдарҙа бер һауын һыйырҙан йыл әйләнәһенә уртаса түбәндәгесә һөт һауын алһалар:

совхоздар буйынса 2300 килограмм
колхоздар буйынса 1800 килограмм.

Колхоз һәм совхоз малсылыҡ фермаларына, әгәр улар 1948 һәм 1949 йылдарҙа уртаса алғанда йыл башына булған һыйырҙарҙан һәм тапа һыйырҙарҙан кәм тигәндә 95 процент күләмендә быҙау алып үҫтерһәләр һәм кәм тигәндә 20 быҙауҙың 6 айлыҡҡа еткәс төүлек айләнәһенә түбәндәге күләмдә грамм иҫәптәре менән артыуҙарына өлгәшһәләр:

симменталь, шортгорн, герефорд һәм был тоҡомдарҙың метис быҙауҙарының — 700 грамға;

швейцкий, бестуж тоҡомло һәм был тоҡомдарҙың метисе быҙауҙарының 650 грамға;

### 6. ҺАРЫҠСЫЛЫҠ БУЙЫНСА

Колхоз һәм совхоз һарыҡсылыҡ фермаларына, әгәр ҙә улар 1948 һәм 1949 йылдарҙа уртаса, йыл башына һарыҡтар һаны кәм тигәндә 100 баш булғанда: нәҙек йөнлө һәр бер һарыҡтан (прекос тоҡомло һарыҡтарҙан башҡаларынан) кәм тигәндә 3,8 килограмм йән ҡырҡып алһалар, йыл башына булған 100 һарыҡтан һәм ҡасырылған бәрән һарыҡтарҙан кәм тигәндә 105 баш имеҙәҙән айырылған бәрәс алһалар.

Бер йәшлек нәҙек йөнлө бәрән һарыҡтан һәм уларҙың метистәренән, кәм тигәндә уртаса 3,1 килограмм йән ҡырҡып алһалар.

Прекос тоҡомло һарыҡтар буйынса һәм уларҙың метистәре буйынса, шулай уҡ әре йөнлө һарыҡтарҙың башҡа төрлө нәҙек йөнлө тоҡом тәкәләре менән ҡасырыуҙан тыуған метистәр буйынса бер һарыҡтан кәм тигәндә уртаса 2,8 килограмм йән ҡырҡып алыныһа, 100 һарыҡтан һәм йыл башына булған ҡасырылған бәрән һарыҡтарҙан кәм тигәндә 110 баш бәрәс алыныһа.

Прекос тоҡомдағы һәм уларҙың метистәре, шулай уҡ әре йөнлө һарыҡтарҙың нәҙек йөнлө башҡа тоҡом тәкәләр менән ҡасырыуҙан тыуған метис бер йәшлек бәрән һарыҡтан уртаса кәм тигәндә 2,6 килограмм йән ҡырҡып алынғанда.

Йыл башына фермала кәм тигәндә 100 баш һарыҡ булғанда, ярым әре йөнлө тоҡом һарыҡтарынан һәм метистәрҙән һәр береһенән:

уртаса алғанда 3-әр килограмм йән ҡырҡып алыныһа, йыл башына булған 100 һарыҡтан һәм ҡасырылған бәрән һарыҡтан имеҙәүҙән айырылған 105 баштан кәм булмаған бәрәс үҫтереп алыныһа.

Бер йәшлек бәрән һарыҡтарҙың — ярым әре йөнлө һәм метис тоҡомло һарыҡтарҙың һәр береһенән уртаса 2,6 килограмдан да кәм булмаған күләмдә йән ҡырҡып алғанда.

### 7. КӨЗӘСЕЛЕК БУЙЫНСА

Колхоз һәм совхоз фермаларына, әгәр улар 1948 һәм 1949 йылдарҙа уртаса, йыл башына булған һәр бер 100 кәзәнән һәм ҡасырылған йәш кәзәнән имеҙәүҙән айырылғанға тиклем түбәндәге һанда кәзә бәрәстәре алһалар:

| | |
|---|---|
| прицонский тоҡомло кәзәләр буйынса | 145 |
| дебет һәм дебет-һөт биреүсе башҡа тоҡомдар буйынса | 120 |
| ангор тоҡомло кәзәләр буйынса | 100 |
| ангор тоҡомонан булған метистәр буйынса | 110 |

һәм 1948 һәм 1949 йылдарҙа һәр бер баш кәзәнән кәм тигәндә:

| | |
|---|---|
| прицонский тоҡом кәзәһенән дебеттә | 0,35 кг. |
| прицонский һәм дебет бирә торған башҡа тоҡом метистәренән | 0,2 кг. |
| ангор тоҡомло кәзәләрҙән йәндә | 2,5 кг. |
| ангор кәзәләренән булған метистәрҙән йәндә | 1,0 кг. |

алһалар.

Колхоздарҙағы һәм совхоздарҙағы кәзәселек фермаларына, әгәр ҙә улар 1948 һәм 1949 йылдарҙа уртаса, йылына кәм тигәндә 200 литр һөт һауын алһалар, Бөтә Союз ауыл хужалығы күргәҙмәһендә ҡатнашыу хоҡуҡын бирергә.

Кәзә һаны 100 баштан да кәм булмаған колхоз һәм совхоз фермаларына Бөтә Союз ауыл хужалығы күргәҙмәһендә ҡатнашыу хоҡуҡын бирергә.

### 8. СУСҠАСЫЛЫҠ БУЙЫНСА

1948 һәм 1949 йылдарҙа уртаса алғанда фермала һәм совхозда йыл башына булған 9 айлыҡтан юғары һәр бер инә сусҡанан йәки колхозға бирелгән һәр бер 100 гектар ергә тере үҫәүҙә бер инә сусҡанан (әгәр ҙә колхоз фермаһында кәм тигәндә 8 инә сусҡа булһа) 13 сусҡа балаһы үҫтереп алыуға йәки һәр бер 100 гектар һөрөнтө ергә тере үҫәүҙә 500 килограмм сусҡа ите алыныһа, ләкин йыл башына колхозда 9 айҙан юғары йәштәге һәр бер инә сусҡаға кәм тигәндә 0,5 тонна һәм совхоздар өсөн 0,9 тонна тере үҫәүгә сусҡа ите алыуға алғашҡын колхоз, совхоз фермаларына һәм совхоздарға.

Сусҡасылыҡ совхозында кәм тигәндә 40 инә сусҡа һәм башҡа совхоздарҙа шулай уҡ ирҙәмсе ауыл хужалыҡтарында кәм тигәндә 10 инә сусҡа булған шарттарҙа ғына күргәҙмәлә ҡатнашыу хоҡуҡы бирелә.

Көтөүҙә кәм тигәндә 50 процент сусҡалар государствоның тоҡомсолоҡ кәзәһенә терҡалған булһалар, колхоздарҙың тоҡомсолоҡ фермаларында 9 айлыҡтан юғары йәштәге һәр бер инә сусҡанан тоҡом маҡсаттарына кәм тигәндә 6 баш тоҡомло йәш сусҡа һатҡан, шул иҫәптән кәм тигәндә 4 баш алтта һәм беренсе класлы сусҡа балаһы һатҡан, һәм тоҡомсолоҡ совхоздарынан, совхоздарҙың тоҡомсолоҡ фермаларынан 9 айлыҡтан юғары йәштәге һәр бер инә сусҡанан кәм тигәндә 8 баш тоҡомло сусҡа балалары, шул иҫәптән кәм тигәндә 6 баш алтта һәм беренсе класлы сусҡа балалары һатҡан тоҡомсолоҡ совхоздарына, колхоздарҙағы һәм совхоздарҙағы тоҡомсолоҡ фермаларына күргәҙмәлә ҡатнашыу хоҡуҡын бирергә.

### 9. ҮҘЕШОЛОҠ БУЙЫНСА

Йәш үҫештар үҫтереү планын үтәгән һәм 1948 һәм 1949 йылдарҙа уртаса алғанда түбәндәге күрһәткестәргә алғашҡын колхоз һәм совхоз үҙешолоҡ фермаларына, совхоздарҙа һәм үҙешолоҡ фермаларына:

| | Колхоз үҙешолоҡ фермалары | Совхоз үҙешолоҡ фермалары |
|---|---|---|
| Йомортҡа һалә торған һәр бер тауыҡтан ферма буйынса уртаса кәм тигәндә: | | |
| Тауыҡтар буйынса (колхоз фермаһында йомортҡа һалә торған тауыҡтар 200-әән дә кәм булмағанда һәм совхоз фермаһында 500-әән дә кәм булмағанда): йомортҡа һалыусы тоҡом тауыҡтарынан | 135 йомортҡа | 165 йомортҡа |
| башҡа тоҡомдар һәм урындағы тоҡом тауыҡтарынан | 120 | 140 |
| өйрәктәр буйынса (колхоздарҙа кәм тигәндә 50 өйрәк һәм совхоздарҙа 200 өйрәк булғанда): | | |
| йомортҡа һалыусы тоҡомло өйрәктәрҙән | 120 | 135 |
| дейәм ҡулланыла торған тоҡомдарҙан | 90 | 100 |
| ит биреүсән тоҡомдарҙан һәм урындағы өйрәктәрҙән | 70 | 85 |
| күркәләрҙән (колхоздарҙа кәм тигәндә 50 һәм совхоздарҙа кәм тигәндә 100 күркә булғанда): | | |
| бағыр төҫлө күркәләрҙән | 60 | 65 |
| урындағы күркәләрҙән | 40 | 50 |
| ҡаҙҙарҙан (колхоздарҙа кәм тигәндә 30 инә ҡаҙ һәм совхоздарҙа 50 инә ҡаҙ булғанда) һәр бер инә ҡаҙҙан әшкә яраҡлы | 7 ҡаҙ | 8 ҡаҙ |

| Колхоз үҙешолоҡ инкубатор станцияларының йәки колхоз инкубаторийҙәре | Совхоз инкубаторийҙәре |
|---|---|
| 75 процент | 80 процент |
| 70 процент | 75 процент |
| 70 процент | 75 процент |

2. Колхоз, совхоз фермаларына һәм совхоздарға:

а) әгәр улар 1948—1949 йылдарҙа государствоға ит тапшырыу планын үтәп, 20 айға тиклемге йәштә булған беселған үгеҙҙәрҙән уртаса тере үҫәүҙә кәм тигәндә 260 килограмм, 24 айға тиклемге йәштә булған үгеҙҙәрҙән тере үҫәүе—330 килограмм булһа, колхоз фермаларынан кәм тигәндә 10 баш, совхоздарҙан кәм тигәндә 80 баш ите биреүсе мал тапшырған шарттарҙа;

(Дауамы 3-се битте).

## III. Ауыл хужалығы күргәҙмәһендә малсылыҡ буйынса катнашыусыларҙы һайлап алыу өсөн күрһәткестәр

Бөтә Союз ауыл хужалығы күргәҙмәһендә ҡатнашыу хоҡуҡын түбәндәгеләргә бирергә:

| 1 килограмм үрелгәнән алынған кокон урожайы | | килограммдар иҫәбендә үрелгән ебе-ем-ләү күләме кәм тигәндә | |
|---|---|---|---|
| яҙғы ем-ләү | йәйге-көҙге ем-ләү | яҙғы ем-ләү | йәйге-көҙге ем-ләү |
| колхоздар 300 | 180 | 0,5 | 0,5 |

Колхоздарҙың айырым звеноларының өсөн инән ебәкселек коконларынан урожай алыу күрһәткестәре колхоздар өсөн билдәләнгән күрһәткестәрҙән 20 процентҡа юғары була.

### 15. БАҪЫУ ҺАҠЛАУСЫ АҒАС УЛТЫРТЫУ БУЙЫНСА, ГОСУДАРСТВО, КОЛХОЗ ҺӘМ СОВХОЗ УРМАН ПИТОМНИКТӘРЕ БУЙЫНСА

1948 һәм 1949 йылдарҙа баҫыу һаҡлаусы ағас ултыртыу буйынса

Ултыртылған ағастар составында билдәләнгән схемаға ярашлы рәүештә ағас-ҡыуаҡ тоҡомдары ассортименте булғанда, был йәштәге ағастарҙың һаҡланыу процентте түбәндәге майҙандарҙан за кәм булмағанда:

колхоздар һәм совхоздар өсөн — 15 гектар;

МТС-тар өсөн — 200 гектар, баҫыу һаҡлаусы ағас ултыртыу станциялары өсөн 600 гектар.

питомниктар буйынса

Был районда баҫыу һаҡлаусы ағас ултыртыу өсөн талап ителгән көрәкле ассортиментҡа ағас-ҡыуаҡ тоҡомдарын үҫтергәндә һәм сәсеүлек майҙанының 1 гектарынан уртаса алғанда стандарт сәсеп үҫтерелгән ағастар кәм тигәндә түбәндәгесә алынғанда:

| 1—2 йәштәге ултыртып үҫтерелгән ағастар | 3—4 йәштәге ултыртып үҫтерелгән ағастар | һуғарылған ерҙән | һуғарылмаған ерҙән |
|---|---|---|---|
| | | (мең тәп иҫәбенән) | |
| 90 процент | 85 процент | 600 | 500 |

Әгәр колхозда, совхозда йәки баҫыу һаҡлаусы ағас ултыртыусы лесхозда 4 йәштән юғары булған ағастар булһа, был йәштәге ағастар майҙанында үҫеш-тәрҙең һаҡланыу күрһәткестәре 80 проценттан кәм булмаска тейеш.

СССР ҮИСХ ауыл хужалығы Министерствоһының 1948 һәм 1949 йылдарҙа производство программаһын тулыһы менән үтәгән һәм ошо ҡарар менән билдәләнгәнден кәм булмаған күрһәткестәрҙе алғашҡын ҡурман хужалыҡтарына Бөтә Союз ауыл хужалығы күргәҙмәһенә ҡатнашыу хоҡуҡы бирелә.

Баҫыу һаҡлаусы ағас ултыртыу станциялары 1949 йылғы эш күрһәткестәренә ҡарап республиканың ойошмаларының ҡарарҙары буйынса Бөтә Союз ауыл хужалығы күргәҙмәһенә кандидат итеп тапшырылалар.

### 16. ГОСУДАРСТВОНЫҢ СОРТТАР ҺЫНАУ УЧАСТКАЛАРЫ БУЙЫНСА

1948 һәм 1949 йылдарҙа үҙәәренең алғалә эштәре менән тейешле зонала колхоздар есәй урожай күрһәткестәренә ҡарағанда кәм тигәндә 50 процентҡа юғары урожай алыуҙы тәьмин итһәң һәм методиканың бөтә талаптарын ерлә еткереп һынауҙар үткәргән һәм тулы баһалы, анализле отчет тапшырған, тәжрибә үткәреүҙең шарттарын һәм сорттарға ҡуйылған баһаларҙы тапшырған, колхоз-совхоз производствоһында сорттарҙы районлаштырыу буйынса практик тәҡдимдәр биргән һәм колхозда перспективалы һәм дефицитле сортлы орлоҡтар менән сәсеүлектәрҙе тәьмин иткән государствоның сорттар һынау участкаларына һәм сорттар һынау алдынғыларына Бөтә Союз ауыл хужалығы күргәҙмәһенә ҡатнашыу хоҡуҡын бирергә.

# 1950 йылда Бөтә Союз ауыл хужалығы күргәҙмәһендә ҡатнашыусылар тураһында һәм уларҙы һайлап алыу өсөн күрһәткестәр тураһында

## Бөтә Союз ауыл хужалығы күргәҙмәһе комитетенең ҡарары

## Башҡорт АССР-ы өсөн күрһәткестәр

(Башы 1-се, 2-се биттәрҙә).

б) 1948 һәм 1949 йылдарҙа ит тапшырыу пландарын һимертелгән бер баш йәш малдың тере үлсәүе кәм тигәндә 80 килограмм ауырлыҡтағы сускалар, йәки юғары йәштәге кәм тигәндә 150 килограмм ауырлыҡтағы сускалар тапшырыу юлы менән үтәһәләр;

в) сускалар һимертәү совхоздарына һәм һимертәү пункттарына, 1948 һәм 1949 йылдарҙа һимертергә ҡуйылған сусканың айына кәм тигәндә уртаса 15 килограмға артыуына өлгәшһәләр һәм валовой рәүештә малдарҙың ауырлығын арттырыу пландарын үтәһәләр һәм государствоға билдәләнгән кондициялы сускаларҙы тапшырһалар;

г) 1948 һәм 1949 йылдарҙа ит тапшырыу пландарын һимертелгән ҡоштар яланы иҫәбенә йылына кәм тигәндә 150 баш яҡшы көрлектәге һәм кәм тигәндә 40 процент беренсе сортлы һәм юғары сортлы ит тапшырыу юлы менән үтәһәләр, әгәр йәш себештәр кәм тигәндә 0,8 килограмға, оло тауыҡтар 1,2 килограмм, өйрәктәр 1,5 килограмм, ҡаҙҙар 5 килограмм һәм күркәләр 3,5 килограмм ауырлыҡта тапшырылһалар;

д) һимертәү пункттарына, әгәр улар 1948 — 1949 йылдарҙа государствоға ҡош һимертен тапшырыу планын үтәһәләр, йылына һәр бер 100 урынға 350 баш һимертелгән әре мал тапшырған шарттарҙа, һимертә башлағандан алып һәр бер малдың ауырлығы кәм тигәндә 60 килограмға артһа һәм государствоға тапшырылған малдың кәм тигәндә 75 процентө һимеҙ һәм уртасанан юғары кимәлдә булған шарттарҙа.

3. Ҡошсолоҡ совхоздарына, әгәр улар 1948—1949 йылдарҙа яҡшы сифатлы ҡош ите тапшырыу пландарын үтәһәләр, тапшырылған ҡоштарҙың сорттары буйынса кәм тигәндә 60 процентө беренсе һәм юғары сортлы булһа, йәки тауыҡтар кәм тигәндә 0,9 килограмм ауырлыҡта, оло тауыҡтар 1,2 килограмм, йомортҡа һалыусан токомло өйрәктәр 1,6 килограмм, пекин токомло өйрәктәр 1,9 килограмм, ҡаҙҙар 5 килограмм һәм күркәләр 4 килограмм тере үлсәү ауырлығында булһалар.

### 11. ЙОРТ ҠУЯНДАРЫ БУЙЫНСА

1. Совхоздарға һәм совхоздарҙың йорт ҡуяндары үрсетәү фермаларына, әгәр улар 1948 һәм 1949 йылдарҙа йыл башына булған уртаса һәр бер инә ҡуянға кәм тигәндә 18 ҡуян балаһы алыуға өлгәшһәләр (йәш ҡуяндарҙан үрсеген ҡуяндар бында инмәй), ә ангор токомло йорт ҡуяндарының һәр береһенән (уның үрсеген ҡуян балаларын да индереп) кәм тигәндә 750 грамм мамыҡ алһалар.

2. Колхоздарҙың кәм тигәндә 35 инә ҡуяны булған йорт ҡуяндары фермаларына,—улар 1948 һәм 1949 йылдарҙа йәш ҡуяндарҙан алынған үрсемде нәселләһәнсә,—йыл башында булған һәр бер инә ҡуянан кәм тигәндә 15 ҡуян балаһы алыуға өлгәшһәләр, ә ангор токомло ҡуяндар буйынса уртаса һәр бер балаһы инә ҡуянан кәм тигәндә 500 грамм мамыҡ алһалар.

### 12. УМАРТАСЫЛЫҠ БУЙЫНСА

Ҡышлаған бал ҡортонон бер семьяһына, ҡыш кәндәренә бал ҡорттарын һалып алыр алдынан шарттарында, һәр бер бал ҡорто семьяһына ҡыш көнө ашланыу өсөн 18—22 килограмм күләмендә яҡшы сифатлы бал менән һәм кәм тигәндә 5 килограмм күләмендә страховой фонд менән тулыһынса тәьмин иткән шарттарҙа, 1948 һәм 1949 йылдарҙа кәм тигәндә 65 килограмм бал, кәм тигәндә 1 килограмм балауыҙ һәм бал ҡорто семьяһынан кәм тигәндә 36 процент үрсем алған колхоздарға һәм совхоздарға.

### 13. БЫУАЛАРҘА БАЛЫҠ ҮРСЕТЕҮ БУЙЫНСА

Колхоздарға, совхоздарға һәм башҡа ойошмаларға, улар үҙҙәренең балыҡсылыҡ хужалыҡтарында (быуаларҙа, балыҡ питомниктәрендә һәм башҡаларҙа) 1948 һәм 1949 йылдарҙа уртаса түбәндәгеләргә өлгәшһәләр:

һәр береһенең ауырлығы уртаса кәм тигәндә 500 грамм булған ике йәшлек сазан балығы үҫтерһәләр һәм балыҡ үҫтерә торған быуаларҙың бөтә майҙанынан кәм тигәндә түбәндәге һанда продуктивлек алһалар:

түбәндәге урынлашҡан быуаларҙа сазан үрсеме буйынса тәбиғи продуктивлек (быуаның бер гектарынан килограмдарҙа) алһалар:

ауылдар, усадьбалар һәм баҫыуҙар араһындағы быуаларҙа — 300; сағылдар һәм яландар араһындағы быуаларҙа — 250;

урмандар, һаҙлыҡтар шулай уҡ торф һаҙлыҡтары һәм башҡа унайһыҙ ерҙәрҙәге быуаларҙа — 200.

### 14. ҺУНАРСЫЛЫҠ БУЙЫНСА

Кәм тигәндә 10 һунарсыһы булған колхоздарға, бригада методтары менән йәнлек тирһе табыусы һәм һунарсылыҡ промыселе буйынса хужалыҡ, производство һәм кен-күреш сараларын үткәреүҙе яҡшы өлгәшеүҙәргә прешкан промысел артелдәренә һәм 1948 һәм 1949 йылдарҙа өҫтәлә ойошмаларына уртаса һәр бер һунарсы кәм тигәндә 1.500 һумлыҡ суммаға йәнлек тирһе тапшырыуға өлгәшкән һунарсылар обществоһына.

### 15. ҺУНАРСЫЛЫҠ ҺӘМ СЛУЖЕБНЫЙ ЭТТӘРҘЕ АҪРАУ БУЙЫНСА

Служебный эттәрҙе аҫрау питомниктәренә колхоз һәм совхоз тотҡом ойларына, улар инә эттең көрлеген һаҡлап алып ҡалған шарттарҙа 1948 һәм 1949 йылдарҙа уртаса һәр бер 10 инә эттән питомниктәр буйынса 50 колхоз тотҡом ойлары буйынса 35 эт балаһы үҫтерһәләр.

Служебный эттәр үрсетеүҙе ойоштороу буйынса 1948 һәм 1949 йылдарҙа айырыуса уңыштарға өлгәшкән служба эттәрен өйрәтеүсе мәктәптәр һәм алдынғылар күргәҙмәгә СССР Ҡоралды Көстәр Министерствоһы тарафынан индивидуаль рәүештә һайлап алыналар.

Совет Армияһы өсөн 1948 һәм 1949 йылдарҙа эттәр үҫтереүҙе ойоштороу һәм өҫтәлә буйынса айырыуса уңыштарға өлгәшкән служба эттәрен өйрәтеүсе мәктәптәр һәм алдынғылар күргәҙмәгә СССР Ҡоралды Көстәр Министерствоһы тарафынан индивидуаль рәүештә һайлап алыналар.

### 16. ЙӘНЛЕКСЕЛЕК БУЙЫНСА

Кәм тигәндә 8 инә йәнлеге булған колхоз йәнлек үрсетәү фермаларына — улар 1948 һәм 1949 йылдарҙа уртаса һәр бер 10 баш инә йәнлектән әшкә яраклы бала алыуҙы уртаса кәм тигәндә түбәндәге һанға еткерһәләр: ялтыр-ҡара инә төлкәнән—30, Уссурий янутынан—50 бала. Өгәр әҙ улар тап кәтәүлек үҫешенең һәм продукция сифатының план күрһәткестәрен үтәһәләр.

## IV. Машина-трактор станцияларын, район-ара капиталь ремонт мастерскойҙарын (ММКР), ремонт һәм механика заводтарын Бөтә Союз ауыл хужалығы күргәҙмәһенә һайлап алыу өсөн күрһәткестәр

Бөтә Союз ауыл хужалығы күргәҙмәһендә ҡатнашыу хоҡуҡын бирергә:

### 1. МАШИНА-ТРАКТОР СТАНЦИЯЛАРЫ БУЙЫНСА

Улар 1948—1949 йылдарҙа түбәндәгеләргә өлгәшкән МТС-тарға:

а) улар тарафынан хеҙмәтләндерелгән колхоздарҙа бөртөкле культуралар һәм тел техник культуралар (етен, сөгәлдәр һәм башҡалар) урожайлы планҙарын арттырып үтәүҙе тәьмин итһәләр;

б) машиналарҙы яҡшы файҙаланған һәм һаҡлаған хәлдә, 1949 йылда нарҙы һәм тупҡа һөреүҙе предприятиелә һабаҙар менән үтәү шарттарында, тупҡа һөрөү, нар күтәреү һәм нар эшкәртеү, комбайн менән урып-йыйнау, яҙғы һөрөү, сәсеү алды культивацияһы, яҙғы сәсеү, пропаш культураларҙы культивациялау, урожайҙы йыйнау, ҡышҡы сәсеү һәм аҫаҫ уҙыртыу кеүек трактор эштәренең төп төрҙәре буйынса планҙарҙы колхоздар менән төҙөлгән договорҙарҙа билдәләнелгән сроктарҙа үтәһәләр;

в) промфинпланда билдәләнелгәндән кәм булмаған күләмдә натуралата түләү ташлырыуын үтәүҙе тәьмин итһәләр һәм трактор эштәренең планда ҡаралған үҙенә төшөү хаҡын арттырмаһалар.

### 2. СССР АУЫЛ ХУЖАЛЫҒЫ МИНИСТЕРСТВОҺЫНЫҢ ЗАВОДТАРЫ ҺӘМ РАЙОН-АРА КАПИТАЛЬ РЕМОНТ МАСТЕРСКОЙҘАРЫ БУЙЫНСА

СССР ауыл хужалығы Министерствоһының заводтарына һәм район-ара капиталь ремонт мастерскойҙарына, 1948 һәм 1949 йылдарҙа предприятиенең рентабеллелеге, продукция бәрәмегенә ҡарата металға, яғыулыҡҡа һәм электр энергияһына экономия яһаған һәм продукцияның планда ҡаралған үҙенә төшөү хаҡын кәметкән шарттарҙа:

а) валовой һәм тауар продукцияһы, шул иҫәптән билдәләнелгән төп номенклатура буйынса йыллыҡ планды кәм тигәндә 15 процентҡа арттырыу үтәһәләр;

б) хеҙмәт итештереүсәнлеге буйынса планды кәм тигәндә 10 процентҡа арттырыу үтәһәләр;

в) рәсләнған планға ярашлы рәүештә продукцияның яңы төрҙәрен үҙләштерһәләр;

г) объекттарҙы эксплоатацияға тапшырыу планын үтәү менән бергә, торлаҡ йорттары төҙөү планын үтәһәләр.

## V. Һыу хужалығы буйынса Бөтә Союз ауыл хужалығы күргәҙмәһендә ҡатнашыусыларҙы һайлап алыу өсөн күрһәткестәр

Бөтә Союз ауыл хужалығы күргәҙмәһендә ҡатнашыу хоҡуҡын бирергә:

1. Район һыу хужалыҡтарына 1948—1949 йылдарҙа түбәндәгеләргә өлгәшһәләр:

рәсләнған планҙарға ярашлы рәүештә ауыл хужалығы культураларын һуғарыуҙың иң яҡшы агротехник сроктарында колхоздарға һәм совхоздарға өҙлекһеҙ һыу биреүҙе тәьмин итһәләр һәм бынан башҡа:

һуғарыу системаһының файҙалы эшенең кәм тигәндә 0,55 коэффициентенә өлгәшһәләр;

каналдарҙы һәм гидротехник ҡоролмаларҙы тәзартыу һәм ремонтлау планын үтәһәләр һәм һәр бер йыл эсендә хеҙмәт итештереүсәнлеген кәм тигәндә 15 процентҡа күтәрһәләр.

## VI. Ауыл хужалығы алдынғыларын Бөтә Союз ауыл хужалығы күргәҙмәһенә һайлап алыу өсөн күрһәткестәр

Түбәндәге күрһәткестәргә өлгәшкән ауыл хужалығы алдынғыларына Бөтә Союз ауыл хужалығы күргәҙмәһендә ҡатнашыу хоҡуҡын бирергә:

### 1. ТРАКТОР БРИГАДАЛАРЫ БРИГАДИРҘӘРЕ ҺӘМ ТРАКТОРИСТӘРЕ ӨСӨН

1948—1949 йылдарҙа колхоздарҙа бригада тарафынан хеҙмәтләндерелгән участкаларҙа уртаса урожай алыу планын арттырып үтәүгә өлгәшһәләр;

билдәләнелгән эш төрҙәре буйынса план заданиеларын юғары сифатлы итеп һәм колхоздар менән төҙөлгән договорҙарҙа күрһәтелгән сроктарҙа арттырып үтәһәләр;

ауыл хужалығы эштәренең төп осорҙарында (яҙғы сәсеү, пар күтәреү һәм пар эшкәртеү, урожай йыйнау, ҡышҡы сәсеү һәм тупҡа һөрөүҙә) эшләп сығарыуҙың смена нормаларын систематик рәүештә үтәгән һәм машиналарҙы яҡшы һаҡлаған шарттарҙа яғыулыҡты планда ҡаралғандан артыҡ расходламайынса түбәндәге эштәрҙең үтәлешен тәьмин итһәләр:

а) МТС һәм совхоздарҙың трактор бригадалары бригадирҙәре (15 ат көсләбер тракторға) — 550 гектар;

б) МТС һәм совхоздарҙың трактористәре, бер йыл эсенда үҙҙәренең сменаларында кәм тигәндә түбәндә күрһәтелгән гектарҙарҙа ер эшкәртһәләр:

| | |
|---|---|
| ЧТЗ — С—60 тракторында — | 800 |
| ЧТЗ — С—65 тракторында — | 900 |
| С—80 тракторында — | 1200 |
| СХТЗ—НАТИ һәм «АТЗ» тракторында — | 700 |
| КД—35 тракторында — | 550 |
| «СТЗ—ХТЗ» марҡалы тәгәрмәсле тракторҙарҙа — | 400 |
| Универсал тракторҙарында — | 300 |

гектар.

Газогенераторлы тракторҙарҙа эшләүсе трактористар, өсөн күрһәткестәр шыйыҡ яғыулыҡта эшләүсе тракторҙарҙың күрһәткестәренә ҡарағанда 25 процентҡа кәметелә.

### 2. МТС ҺӘМ СОВХОЗ КОМБАЙНЕРҘӘРЕНӘ

Улар урожай йыйнауҙы яҡшы сифатлы итеп, юғалтыуһыҙ үткәргән һәм урожай йыйнағандан һуң комбайнды яҡшы техник хәлдә тапшырған булһалар, орлоҡ өсөн булған үләнләрҙе йыйнау планын үтәгән шарттарҙа, «Коммунар» һәм үҙе йөрөй торған «С—4» комбайндарында кәм тигәндә 4.000 центнер, «Сталинец—1» һәм «Сталинец—6» комбайндарында кәм тигәндә 5.000 центнер, тоҡһыҡ комбайнында кәм тигәндә 1.800 центнер, бөртөкле ашлыҡ һәм майлы культураларҙы 25 көн эсенә урып-йыйнап алһалар.

Тағылмалы ике комбайн менән эшләүсе комбайнерҙар өсөн күрһәткестәр 80 процентҡа арталар.

Өлгәшелгән күрһәткестәр буйынса күргәҙмәлә ҡатнашыу хоҡуҡын алған комбайнер менән бергә, шул уҡ күрһәткестәр буйынса күргәҙмәлә ҡатнашыу хоҡуҡы комбайнер яҙҙамсыларына ла бирелә.

### 3. МОЛОТИЛКА МАШИНИСТӘРЕ, МТС, СОВХОЗ, РЕМОНТ ЗАВОДЫ, РАЙОН-АРА КАПИТАЛЬ РЕМОНТ МАСТЕРСКОЙҘАРЫНЫҢ МЕХАНИКТӘРЕ, ШОФЕРҘАРЫ ҺӘМ БАШҠА КВАЛИФИКАЦИЯЛЫ ЭШСЕЛӘРЕ ҺӘМ ҺЫУ ХУЖАЛЫҒЫ РАБОТНИКТӘРЕ ӨСӨН

1948—1949 йылдарҙағы күрһәткестәр буйынса күргәҙмәлә ҡатнашыу хоҡуҡын бирергә:

1. МТС һәм совхоздарҙың МК—1100 марҡалы молотилкала эшләүсе машинистәренә, сезон эсендә кәм тигәндә 1.000 тонна ашлыҡ һуҡһалар, әгәр ҙә был күрһәтелгән күләмдәге ашлыҡ уны һуға башлауҙан 70 көндән дә ҙаҡҡа һуҙылмаған сроҡта һуғылған шарттарҙа.

2. МО—900 һәм БДО—34 марҡалы молотилкаларҙа эшләүсе машинистәргә, бөтә сезон эсендә кәм тигәндә 650 тонна ашлыҡ һуҡһалар, әгәр ҙә был күрһәтелгән күләмдәге ашлыҡ уны һуға башлауҙан 70 көндән ҡә ҙаҡҡа һуҙылмаған сроҡта һуғылған шарттарҙа.

3. МТС һәм совхоздарҙың участка механиктәренә, әгәр ҙә улар трактор бригадаларын яҡшы хеҙмәтләндереп, үҙҙәренең участкалары буйынса производство планын һәм урожай алыу планын үтәүгә өлгәшһәләр һәм яғыулыҡты артыҡ расходламаһалар.

4. Комбайндар буйынса механиктәренә, ялҡын спецпалистәргә — агрономдарға, инженер-механизаторҙарға, зоотехниктарға, ветврачтарға һәм башҡа ойошмаларҙың етәкселәренә күргәҙмәлә ҡатнашыу хоҡуҡын бирергә, хужалыҡтарҙың, бүлектәрҙең, фермаларҙың күрһәткестәренә ярашлы рәүештә, 1948—1949 йылдарҙа уларҙа эшләгән шарттарҙа күргәҙмәлә ҡатнашыуҙары күҙҙә тотолһа.

Культуралар буйынса уртаса 1948—1949 йылдарҙа түбәндә китерелгән күрһәткестәрҙән дә кәм булмаған күләмдә урожай алған колхоз һәм совхоз баҫыусылыҡ бригадаларының бригадирҙәренә һәм звеноводтарына күргәҙмәлә ҡатнашыу хоҡуҡын бирергә:

1. Бөтә бөртөкле ашлыҡ культуралар, айырым бөртөкле һәм бөртөкле-күҙәкле культуралар буйынса колхоздар һәм совхоздар иҫән гектарынан 12 центнерға тиклем урожай алыу күрһәткестәре билдәләнелгән ваҡытта бөтә майҙандан 20 процентҡа күберәк урожай алған бригадирҙәр һәм 40 процентҡа күберәк урожай алған звеноводтар; колхоздар һәм совхоздар иҫән гектарынан 12 центнерҙан юғары урожай алыу билдәләнелгән шарттарҙа, ошоға яраплы рәүештә 2 центнерға артыҡ урожай алыусы бригадирҙәр һәм 4 центнерға артыҡ урожай алыусы звеноводтар күргәҙмәлә ҡатнаша алалар.

2. Көнбағыш буйынса (май иҫән үҫтерелә торған), колхоздар һәм совхоздар иҫән гектарынан 12 центнерға тиклем урожай алыу күрһәткестәре билдәләнелгән булһа колхоздар һәм совхоздар иҫән билдәләнелгән күрһәткестәргә ҡарағанда 15 процентҡа күберәк урожай алған бригадирҙәргә һәм 30 процентҡа күберәк урожай алған звеноводтарға; 12 центнерҙан артыҡ урожай алыу күрһәткестәре билдәләнелгән булһа ошоға яраплы рәүештә 2 центнергә күберәк урожай алған бригадирҙәргә һәм 3 центнергә күберәк урожай алған звеноводтарға.

Башҡа майлы культуралар (етен-күҙпаш, горчица һәм башҡалар) буйынса колхоздар һәм совхоздар иҫән билдәләнелгән күрһәткестәргә ҡарағанда бер центнергә күберәк урожай алған бригадирҙәргә һәм 2 центнергә күберәк урожай алған звеноводтарға.

3. Клевер, люцерна һәм тимофеевка орлоҡтары буйынса колхоздар һәм совхоздар иҫән билдәләнелгән күрһәткестәргә ҡарағанда 20 процентҡа күберәк урожай алған бригадирҙәргә һәм 40 процентҡа күберәк урожай алған звеноводтарға.

4. Башҡа мал аҙығы культураларының орлоҡтары буйынса колхоздар һәм совхоздар иҫән билдәләнелгән күрһәткестәргә ҡарағанда 25 процентҡа күберәк урожай алған бригадирҙәргә һәм 50 процентҡа күберәк урожай алған звеноводтарға.

5. Колхоздар һәм совхоздар иҫән билдәләнелгән күрһәткестәргә ҡарағанда мал сөгөлдөрө урожайын бөтә майҙандан 50 процентҡа артыҡ урожай алған бригадирҙәргә һәм кәм тигәндә 0,5 гектар майҙандан 100 процентҡа артыҡ урожай алған звеноводтарға.

6. Емеш питомниктәре буйынса, колхоздар һәм совхоздар иҫән билдәләнелгән күрһәткестәргә ҡарағанда станцарт ҡырағай ағастарҙы һәм улытыртыу материалдарын 25 процентҡа артыҡ үҫтергән бригадирҙәргә һәм 50 процентҡа артыҡ үҫтергән звеноводтарға.

7. Емеш-еләк баҡсасылығы буйынса, колхоздар һәм совхоздар иҫән билдәләнелгән күрһәткестәргә ҡарағанда бригада буйынса кәм тигәндә 25 процентҡа күберәк, звено буйынса кәм тигәндә 35 процентҡа күберәк һәм айырым алдынғыларға үҙҙәренә беркетелгән участкаларҙа 50 проценттан ҙә кәм булмаған күләмдә емеш һәм еләк урожайы алыуға һәм улытыртыу материалдары үҫтереүгә өлгәшеүсе бригадирҙәргә һәм звеноводтарға.

8. Картуф буйынса, колхоздар һәм совхоздар иҫән билдәләнелгән күрһәткестәргә ҡарағанда 25 процентҡа күберәк урожай алған бригадирҙәргә һәм кәм тигәндә 2 гектар майҙанда 50 проценттан юғары урожай алған звеноводтарға, а колхоздар һәм совхоздар иҫән урожай алыу күрһәткестәре 130 центнерҙән артыҡ билдәләнелгән булһа, һәм был күрһәткестән 60 центнергә күберәк урожай алыусыларға. Башҡа йәшелсә культуралары буйынса (кәбеҫтә, һуған, томат һәм башҡалар), колхоздар һәм совхоздар иҫән билдәләнелгән күрһәткестәргә ҡарағанда кәм тигәндә 1 гектар майҙанда 50 процентҡа артыҡ урожай алған звеноводтарға.

9. Шәкәр сөгөлдөрө буйынса, колхоздар һәм совхоздар иҫән билдәләнелгән күрһәткестәргә ҡарағанда кәм тигәндә 20 гектар сәсеүлек майҙанынан 30 процентҡа артыҡ урожай, а колхоздар һәм совхоздар иҫән урожай алыу күрһәткестәре гектарынан 230 центнер һәм унан да юғарырак билдәләнелгән булһа, 30 центнергә артыҡ алған бригадирҙәргә.

10. Шәкәр сөгөлдөрө буйынса колхоздар һәм совхоздар иҫән билдәләнелгән күрһәткестәргә ҡарағанда кәм тигәндә 3 гектар сәсеүлек майҙанынан шәкәр сөгөлдөрө урожайын 50 процентҡа артыҡ, а колхоздар һәм совхоздар иҫән урожай алыу күрһәткестәре гектарынан 230 центнер һәм унан да юғарырак билдәләнелгән булһа, 70 центнерға артыҡ алған звеноводтарға.

11. 12-се номерле өтөү сүсе буйынса гектарынан уртаса кәм тигәндә 4,5 центнер өтеү, йәки гектарынан 4,0 центнер өтеү ордого алыусы звеноводтарға һәм бригадирҙәргә.

12. Өтеү ордого үҫтереүсе колхоздарҙың һирәгәйтелгән сәсеүлектәрҙән гектарынан кәм тигәндә 8 центнер өтеү ордого урожайын алыуға өлгәшеүсе звеноводтарына.

13. Звенога беркетелгән участканың һәр бер гектарынан колхоздар һәм совхоздар иҫән билдәләнелгән күрһәткестәргә ҡарағанда кәм тигәндә 25 процентҡа артыҡ ҡаҡучыллы культура тамыры һәм ордого урожайын алыусы бригадирҙәргә.

15. Колхоздар һәм совхоздар иҫән билдәләнелгән күрһәткестәргә ҡарағанда кәм тигәндә 40 процентҡа артыҡ ҡаҡучыллы культура тамыры һәм ордого урожайын алыусы звеноводтарға.

16. Колхоздар һәм совхоздар иҫән билдәләнелгән күрһәткестәргә ҡарағанда кәм тигәндә 5 гектар тәмәке ултыртылған һәм сәселгән майҙанда уртаса бөтә участканан 2 центнергә артыҡ урожай алыусы бригадирҙәргә.

17. Сәселгәндән алып йыйнап алғанға тиклем бөрәкетелгән кәм тигәндә 2 гектар тәмәке участкаһынан һәм колхоздарҙың айырым членҙәренә һәм совхоз работниктәренә беркетелгән 0,5 гектар тәмәке майҙанынан колхоздар һәм совхоздар иҫән билдәләнелгән күрһәткестәргә ҡарағанда 4 центнерҙән артыҡ тәмәке урожайы алыусы звеноводтарға.

18. Колхоздар һәм совхоздар иҫән билдәләнелгән күрһәткестәргә ҡарағанда кәм тигәндә 2,5 гектар майҙандан 25 процентҡа артыҡ комалаҡ урожайы алыусы бригадирҙәргә.

Колхоздар һәм совхоздар иҫән билдәләнелгән күрһәткестәргә ҡарағанда кәм тигәндә бер гектар майҙандан 50 процентҡа артыҡ комалаҡ урожайы алыусы — комалаҡ үҫтереүсе звеноводтарға.

19. Өгәр ҙә үҫемлектәрҙән айырым культуралары буйынса колхоз һәм совхоҙҙарҙың бригадирҙәре һәм звеноводтары иҫән күрһәткестәр айырым рәүештә ошо ҡарар менән билдәләнелмәгән ваҡыталарҙа, колхоздар һәм совхоздар иҫән билдәләнелгән күрһәткестәргә ҡарағанда 1948—1949 йылдарҙа уртаса кәм тигәндә 25 процентҡа артыҡ үрожай алыуға өлгәшкән бригадирҙәргә һәм кәм тигәндә 50 процентҡа артыҡ урожай алған звеноводтарҙа күргәҙмәлә ҡатнашыу хоҡуҡы бирелә.

20. Селекционерҙарға, — бөртөкле ашлыҡ, бөртөк-күҙәкле, техник, мал аҙығы, йәшелсә һәм башҡа культураларҙың яңы сорттарын булдырыу һәм йәшәп киләген сорттарын яҡшыртыу өсөн.

21. Ауыл хужалығының һәм башҡа халыҡ хужалығы тармаҡтарының специалистәренә, фән һәм производство работниктәренә:

а) урожайҙы, хеҙмәт итештереүсәнлеген, средстволарҙа экономия яһауҙы кыҫҡа срокта байтаҡ күтәреүҙе тәьмин итә торған һәм хеҙмәт һалыуҙы кәметеүҙе һәм ҡый үләндәренә, ауыл хужалығы үҫемлектәре ҡорткостарына, тупраҡ тоҙланыуға һәм ҡатлауланыуына ҡаршы көрәш буйынса сараларҙың эффектлелеген тәьмин итә торған яңы ысулдарҙы, юлдарҙы һәм сараларҙы эшләп сығарыу һәм ауыл хужалығы производствоһына индереү, ауыл хужалығы машиналарының яңы конструкцияларын эшләп сығарыу һәм тормошҡа индереү өсөн;

б) ауыл хужалығы алдынғыларының тәжрибәләрен дөйөмләштереү һәм индереү өсөн һәм колхозсыларға, МТС һәм совхоз эшселәренә улар тарафынан юғары урожай алыуҙа, малсылыҡтың продуктивлеген арттырыуҙа һәм хеҙмәт итештереүсәнлеген күтәреүҙә практик ярҙамдар күрһәтеү өсөн.

22. Игенселектең үлән баҫыуы системаһын уңышлы үҙләштереүҙе тәьмин итеүсе, юғары һәм тотороклө урожайҙар алыуға өлгәшеүсе район ауыл хужалығы бүлектәренең, МТС-тарҙың, совхоздарҙың һәм башҡа хужалыҡтарҙың агрономдары, тәжрибәселәр, хәтәлабараториялаҙың мөдирҙәре, ер төҙәүселәр, агролесо-мелиораторҙар һәм специалистик ауыл хужалығының башҡа специалистәре үҙҙәренән 1948—1949 йылдарҙағы әштәренең иң яҡшы производство күрһәткестәре буйынса индивидуаль тәртиптә һайлап алыу юлы менән күргәҙмәгә ҡатнашыуға рәсләү өсөн ташшырылалар.

(Аҙағы 4-се биттә).

# 1950 йылда Бөтә Союз ауыл хужалығы күргәҙмәһендә ҡатнашыусылар тураһында һәм уларҙы һайлап алыу өсөн күрһәткестәр тураһында

## Бөтә Союз ауыл хужалығы күргәҙмәһе комитетенең ҡ а р а р ы

## Башҡорт АССР-ы өсөн күрһәткестәр

(Аҙағы. Башы 1-2-3-сө биттәрҙә).

### 5. СОЦИАЛИСТИК МАЛСЫЛЫҠ АЛДЫНҒЫЛАРЫ ӨСӨН

Уларҙы үҙҙәренә беркетелгән мал төркемдәренән 1948 һәм 1949 йылдарҙа уртаса түбәндәге күрһәткестәргә өлгөшһәләр:

1. Һыйыр һауыусыларға, һауыла торған һыйыр көтөүҙәрен ҡараусыларға — көтөүселәргә һәм бригадирҙәргә, — әгәр ҙә улар һәр бер һауын һыйырға йылына уртаса һөт һауын алыуҙы тәьмин итһәләр (килограмдарҙа): совхоздарҙа — 2500; колхоздарҙа — 2000.

2. Быҙау ҡараусыларға, 3 айҙан да кәм булмаған осорҙа йәш малдарҙы үҫтереү буйынса, көтөүҙә һимертеү һәм аштатып һимертеү буйынса мал ҡараусыларға, бригадирҙарға, — улар уртаса тәүлегенә өҫтәмә ауырлыҡ алыуҙы тәьмин итһәләр (грамдарҙа):

| Мал төркөмө | Мал төркөмө | Үсә барған ауырлыҡ. Грамдарҙа кәм тигәндә |
|---|---|---|
| Симменталь, шортгорн төбәктәре һәм был төбәктәрҙең метистәре буйынса | 6 айлыҡҡа тиклем быҙауҙар | 750 грамм |
| | 6 айлыҡтан юғары йәш мал | 600 » |
| | Аштатып һимертеүҙә | 850 » |
| | Көтөүҙә һимертеүҙә | 650 » |
| Холмогор, швец, бестужев төбәктәре һәм был төбәктәрҙең метистәре буйынса | 6 айлыҡҡа тиклем быҙауҙар | 700 » |
| | 6 айлыҡтан юғары йәш малдар | 550 » |
| | Аштатып һимертеүҙә | 800 » |
| | Көтөүҙә һимертеүҙә | 600 » |
| Мөгөҙлө әре малдарҙың башҡа төбәктәре буйынса | 6 айлыҡҡа тиклем быҙауҙар | 600 » |
| | 6 айлыҡтан юғары йәш малдар | 450 » |
| | Аштатып һимертеүҙә | 650 » |
| | Көтөүҙә һимертеүҙә | 550 » |

Хеҙмәтләндерелгән малдарҙан һөт һауын алыуҙа һәм өҫтәмә ауырлыҡ алыуҙа юғары күрһәткестәргә өлгәшкән өсөн кәм тигәндә:

| | Һыйырҙар һаны | Йәш мал һаны, көтөүҙә һәм аштатыуҙа һимертелгән мал һаны |
|---|---|---|
| Һыйыр һауыусылар | 8 | — |
| Быҙау ҡараусылар | — | 20 |
| Мал ҡараусылары | 24 | йәки 30—50 |
| Малсылыҡ мөдирҙәренә, әре мөгөҙлө мал буйынса Бөтә Союз ауыл хужалығы күргәҙмәһе күрһәткестәренә үтеүсе һәм башҡа фермалар буйынса план заданиеларын үтәгән шарттарҙа | 15 | — |

ИҪКӘРМӘ: рекорд һыйырҙарҙы хеҙмәтләндереүсе *һауыусылар кәм тигәндә 6 һыйырҙы хеҙмәтләндергән шарттарҙа Бөтә Союз ауыл хужалығы күргәҙмәһенә ҡатнашыуға рәсләнә алалар.*

3. Һимертеү пункттарының мал ҡараусыларына (мал аштатыусыларға) һимертеү осорона көнөнә бер баш малға кәм тигәндә 1000 грамм уртаса көндәлек өҫтәмә ауырлыҡ алған һәм йылына кәм тигәндә 150 баш мөгөҙлө әре мал һимерткәнде: һимертеү пункты бригадирҙәренә һимертеү осорона көнөнә бер баш малға кәм тигәндә 900 грамм уртаса көндәлек өҫтәмә ауырлыҡ алыу һәм йылына кәм тигәндә 750 баш мөгөҙлө әре мал һимерткәнде.

4. Фермала кәм тигәндә 2 йыл эшләгән һәм Бөтә Союз ауыл хужалығы күргәҙмәһендә күрһәтеү өсөн әҙерләнгән төркөмдө үҫтереүҙә төбәндәге күрһәткестәргә өлгәшкән ҡараусыларға, шулай уҡ фермала кәм тигәндә 2 йыл эшләгән һәм нәҫел үҫешендә көрәлгә ҡалдырған һәм яҡшы төркөмдөр эшләү тәьмин иткән үтеү ҡараусыларға.

5. Өлкән чабандарға һәм уларҙың бригада ағзаларына йән ҡырҡыу алыу, 100 баш һарыҡтан һәм тороктороған йән һарыҡтан бәрәс алыу күрһәткестәре буйынса күргәҙмәлә ҡатнашыуға хоҡуҡ бирелә, әгәр ҙә ул күрһәткестәр йыл башында кәм тигәндә түбәндәгеҙә булһалар:

| | Совет (урындағы) төркөмдө меринос һәм рамбулье төркөмө | Прекос төркөмө | Ярым эре йәнле төркөм |
|---|---|---|---|
| СССР-ҙың бөтә районҙарында Башҡа төркөмдө төбәктәрҙән: | | | |
| Өлө тәбәктәрҙән | 2,0 | 6,0 | 4,5 |
| Бер йәшлек төбәктәрҙән | 6,0 | 4,2 | 3,2 |
| Колхоз фермаларында | 4,2 | — | — |

7. Өлкән чабандарға һәм уларҙың бригада ағзаларына, — улар ҡараған көҙҙәр көтөүҙә 100 баш ҡаҙҙан һәм тороктороған йәш ҡаҙҙан икеүҙе ташлаҡҡа түбәндәгеҙә бәрәс алыуға өлгәшһәләр:

Дон буйы төркөмдө ҡаҙҙарҙан кәм тигәндә 150 бәрәс; дебет һәм һөт бирә торған башҡа ҡаҙҙарҙан кәм тигәндә 125 бәрәс; ангор төркөмдө ҡаҙҙарҙан кәм тигәндә 100 бәрәс; ангор төркөмө метисы ҡаҙҙарынан кәм тигәндә 110 бәрәс; һәм көтөүҙәге ҡаҙҙарҙан йылына кәм тигәндә түбәндәгеҙә йән ҡырҡыу алынһа йәки дебет тарап алынһа:

Дон буйы төркөмдө ҡаҙҙарҙан кәм тигәндә 0,4 килограмм; Дон буйы төркөмө метисы һәм башҡа дебет ҡаҙҙарынан кәм тигәндә 0,25 килограмм; ангор төркөмдө ҡаҙҙарҙан йән кәм тигәндә 3,0 килограмм; ангор төркөмө метисы ҡаҙҙарынан кәм тигәндә 1,5 килограмм.

8. Өлкән чабандарға һәм уларҙың бригада ағзаларына, — улар 1948 һәм 1949 йылдарҙа бер баш ҡаҙынан кәм тигәндә уртаса 250 литр һөт һауын алһалар.

9. Колхоздарҙың һәм совхоздарҙың сусҡасылыҡ фермаларындағы суска ҡараусыларға, — улар үҙҙәре ҡараған бөтә инә сускаларҙың 9 айлыҡтан өлкән булғандарының һәр береһенән кәм тигәндә 14 суска балаһы алып һәм һаҡлап үҫтерһәләр.

10. Колхоздарҙың, совхоздарҙың һәм ярҙәмсе хужалыҡтарҙың һимертеүсе бригадаларындағы суска ҡараусыларға, — улар бер баш сускаһын айына уртаса өҫтәмә ауырлығын кәм тигәндә 16 килограмға еткереүгә өлгөшһәләр.

11. Колхоздарҙың током фермаларындағы суска ҡараусыларға, — улар бер баш инә сускаһан кәм тигәндә 8 баш элита һәм беренсе класс токомло суска балаһы үҫтерһәләр.

12. Током совхоздарының инә сускалар бригадаһындағы суска ҡараусыларға, улар 10-ар баш элита һәм беренсе класс суска балаларын 2 айға тиклем үҫтерһәләр.

Совхоздарҙа токомло йәш сускаларҙы үҫтереүсе бригадаларҙағы суска ҡараусыларға, — улар айына уртаса кәм тигәндә 50 баш сускаһы хеҙмәтләндергән шартта, элита һәм беренсе класс токомло йәш сускалар үҫтереү өсөн колхоз һәм совхоздарҙың суска ҡараусыларына һәм бригадирҙәренә, — улар сускалар һаныһ буйынса кәм тигәндә түбәндәгеләрҙе күрһәткестәргә өлгәшһәләр:

| | Инә сускалар | Һимертеүгә ҡуйылған сускаларҙың айға уртаса һаны |
|---|---|---|
| Колхоздарҙың суска ҡараусылары | 7 | 30 |
| Совхоздарҙың суска ҡараусылары | 10 | 50 |
| Колхоз бригадирҙәре | 30 | 60 |
| Совхоз бригадирҙәре | 30 | — |

13. Һәр бер 5 бейәнән кәм тигәндә 4 ҡолон үҫтергән йылҡы ҡараусылар:

Өлкән йылҡы ҡараусыларға—фермала кәм тигәндә 20 баш бейә булғанда фермала һәр 10 бейәнән кәм тигәндә 8 ҡолон үҫтерһәләр; йәш йылҡыларҙы тулыһынса һаҡлап үҫтерһәләр; айырҙарҙы ҡараусыларға — тороктороу үткәрһәләр һәм күлдән тороктороған һәм яһалма рәүештә орлоҡландырылған бейәләрҙең кәм тигәндә 80 процентенең, ә көтөүҙә тороктороған 85 процентенең быуаз булыуын тәьмин итһәләр.

14. Һәр 100 баш бейәнән кәм тигәндә 80 ҡолон үҫтергән өлкән табунщиктарға һәм табунщиктарға:

Йәш йылҡыларҙы тәрбиәләүсе табунщиктарға, улар йәш малдарҙы 100 проценте менән һаҡлап үҫтерһәләр.

15. Колхозда йылҡысылыҡ мөдирҙәренә, йылҡысылыҡ фермалары мөдирҙәренә, — улар үҙҙәренең эштәре менән колхоздың һәм йылҡысылыҡ фермаһының йылҡысылыҡ буйынса күргәҙмәлә ҡатнашыуын тәьмин итһәләр.

16. Иподромдарҙың һәм йылҡысылыҡ заводтарының тренерҙәренә, һыбайлыларына, жокейҙәренә, — ойрәнеүсе аттарҙың тулыһынса һаҡланыуын, йәш аттарҙы тәрбиәләүҙе һәм өйрәтеүҙе дөрөҫ ҡуйыуҙы тәьмин итһәләр һәм улар тәлиңдә тренингта булған аттарҙың эшкә һәләтләген билдәләүҙә юғары күрһәткестәргә өлгәшһәләр.

17. Малсылыҡтың ойоштороусыларына һәм специалистәренә:

а) йылҡы малы, продукты бирә торған мал, ҡош, йөрт ҡуяны һәм пушнина өсөн аҫралә торған йәнлектәрҙең яны төркомдарын булдырыу һәм йәшәп килгән төкомдарын яҡшыртыу өсөн:

б) мөгөҙлө әре малдар, сускалар, һарыҡтар һәм йылҡыларҙы токомлаштырыу өлкәһендә булған өлгәшеүҙәре өсөн:

в) алдынғы тәжрибәләрҙе дөйөмләштереү һәм производствоға индереү өсөн:

г) токомсолоҡ эштәре өлкәһендә булған өлгәшеүҙәре өсөн:

Йылҡысылыҡ буйынса — аттарҙың эшкә һәләтлеген, түҙемлелеген күтәреү һәм уларҙың үҫешен арттырыу эшендә:

мөгөҙлө әре малдар буйынса — һыйырҙарҙың һөт һәм ит биреүсәнлеген, һөттәрҙең майлы булыуын күтәреү, малдың тиҙ өлгөрөүсәнлеген һәм тере килеш ауырлығын күтәреү эшендә:

һарыҡсылыҡ буйынса — нәҙек йөнле һәм ярым эре йөнле токомло һарыҡтарҙы камиллаштереү, уларҙың йөн һәм ит биреүсәнлеген күтәреү эшендә, шулай уҡ токомло йәш сускалар үҫтереү өсөн колхоз һәм совхоздарҙың суска ҡараусыларына һәм бригадирҙәренә, — улар сускалар һаныһ буйынса кәм тигәндә түбәндәгеләрҙе күрһәткестәргә өлгәшһәләр:

| | Колхоздарҙа | Совхоздарҙа |
|---|---|---|
| **Тауыҡтар буйынса:** | | |
| Колхоздар өсөн кәм тигәндә 150 һәм совхоздар өсөн кәм тигәндә 500 тауыҡ булғанда уртаса бер тауыҡтан йомортҡа алыу | 140 йомортҡа | 175 йомортҡа |
| Йомортҡа бирә торған токомдан кәмендә | 125 | 150 » |
| Башҡа током һәм урындағы током тауыҡтан кәмендә | | |
| **Өйрәктәр буйынса:** | | |
| Колхоздар өсөн кәмендә 50 һәм совхоздар өсөн 200 өйрәк булғанда бер өйрәктән | | |
| Йомортҡа һала торған токомдан кәмендә | 130 » | 140 » |
| Дөйөм файҙаланыу токомо, ит токомо һәм урындағы током өйрәктән кәмендә | 80 » | 95 » |
| **Күркәләр буйынса:** | | |
| Колхоздар өсөн 50 һәм совхоздар өсөн 100 күркә булғанда бер күркәнән | | |
| Бағыр төҫлө токомдан кәмендә | 70 » | 75 » |
| Урындағы күркәнән кәмендә | 50 » | 60 » |
| **Ҡаҙҙар буйынса:** | | |
| Колхоздар өсөн 30 һәм совхоздар өсөн 50 ҡаз булғанда, уртаса һәр бер ҡаҙҙан 3 айлыҡҡа тиклем эшкә яраҡлы бәпкә алыу | 8 » | 10 » |

| | Колхоз инкубаторында һәм коншолок инкубатор станцияһында | Совхоз инкубаторында |
|---|---|---|
| Колхоз, совхоз инкубаторҙары һәм коншолок-инкубатор станцияларының работниктарына, — инкубаторға һалынған йомортҡа һанынан (йомортҡа һалыу планы үтәлгән шартта) сәбеш сығарыу: | | |
| Сәбештәр | 80 процент | 85 процент |
| Өйрәк һәм күркә сәбештәре | 72 » | 77 » |

20. Совхоздарҙың, совхоз фермаларының бригадирҙәренә,—улар бөтә бригада буйынса уртаса һәр бер инә ҡуяндан кәм тигәндә 20 ҡуян балаһы үҫтерһәләр, э алдынғыларға, — улар ҡараған йөрт ҡуяндарының бөтә төркөмө буйынса һәр бер инә ҡуяндан кәм тигәндә 25 ҡуян балаһы үҫтерһәләр.

21. Колхоз фермаларының йөрт ҡуяндары үҫтереүсе алдынғыларына, колхоз фермалары мөдирҙәренә, — улар үҙҙәренә беркетелгән йөрт ҡуяндарын тураһан-тура тәрбиәләһәләр һәм йәш ҡуяндарҙан алынған үрсемдән башҡа хеҙмәтләндереүҙәге инә ҡуяндарҙың һәр береһенән 18 ҡуян балаһы алһалар.

22. Колхоздарҙың, совхоздарҙың һәм балыҡсылыҡ хужалыҡтарының бригадирҙәренә һәм звеноводтарына, әгәр ҙә улар ошо ҡарарҙа колхоздар һәм балыҡсылыҡ хужалыҡтары өсөн билдәләнгән күрһәткестәрҙе хеҙмәт продуктивлеге буйынса бригада тарафынан 15 процентҡа, балыҡ сығышы-үрсеме буйынса звено тарафынан 30 процентҡа арттырыу үтәлһә.

23. Колхоздарҙың һөнәрсылыҡ бригадаларына, — ошо ҡарарҙа колхоздар өсөн билдәләнгән тейешле күрһәткестәргә ҡарағанда, һәр бер һөнәрсы йәнлек тиреһенән 25 процентҡа күберәк алыуға өлгәшһә һәм айырым колхозсы-һөнәрсыларға, — 30 процентҡа күберәк алыуға өлгәшһә.

24. Тик йоморан һәм әрләп аулау менән шөғөлләнеүсе колхоздың ауҫы бригадаларына,—1948—1949 йылдарҙа бер кешегә ике йылда кәм тигәндә 4000 һәм айырым колхозсы-ауҫыларға уртаса кәм тигәндә 6000 әрләп һәм йоморан үҙтерһә.

25. Һөнәрсы-бригадирҙарға. 1948 һәм 1949 йылдарҙа бригаданың бер ҡатнашыусыһына кәм тигәндә 10 бүре үҙтерһә һәм айырым һөнәрсыларға, уртаса ике йылда кәм тигәндә 15 бүре үҙтерһә, э ялан райондарҙа — кәм тигәндә 25 бүре үҙтерһә.

26. Һөнәрсылыҡ специалистәренә, йәнлек үҫтереүсе зоотехниктарға һәм ауҫылыҡ промыселен һәм ауҫылыҡ хужалығын ойоштороусыларға, — әҙерләүҙәр Министерствоһының һәм башҡа ведомстволарҙың индивидуаль рәүештә һайлап алыуҙары буйынса.

27. Нәш һөнәрсыларға. — улар 1948 һәм 1949 йылдарҙа иң яҡшы һыбайлы һөнәрсы булыусылыҡ буйынса Бөтә Союз конкурсына ҡушылған һәм конкурста икенсе дәрәжәнән дә кәм булмаған премияны алған булһалар.

28. Һөнәр эштәре үрсетеү буйынса питомниктәрҙең һәм током ояларҙың алдынғыларына, — 1948 һәм 1949 йылдарҙа һәр бер инә эттән питомникта 8 һәм током ояла 5 эт балаһын таҙа һәм нормаль хәлдә үҫтерһәләр.

29. Һөнәр эштәре егеп-наташиктәренә һәм өйәртен йөрәтеп эт өйрәтеүселәргә, — улар 1948 һәм 1949 йылдарҙа уртаса кәм тигәндә 4 эттә өйрәтһәләр, ул эттәр күргәҙмәләрҙә һәм яланда һынауҙарҙа өсәнсе дәрәжә дипломдан да кәм булмаған баһа алһалар.

30. Служебный эттәрҙе үрсетеүсе питомниктәрҙең һәм колхоз током ояларының алдынғыларына, — улар 1948 һәм 1949 йылдарҙа уртаса һәр бер инә эттән питомникта 8 һәм колхоз током ояһында 5 эт балаһын таҙа һәм нормаль рәүештә үҫтерһәләр.

31. Служебный эттәрҙе өйрәтеүсе инструкторҙарға, — улар 1948 һәм 1949 йылдарҙа уртаса кәм тигәндә 4-әр эттә өйрәтһәләр һәм эттәре күргәҙмәләрҙә һәм һынауҙарҙа 3 дәрәжә дипломдан кәм булмаған баһаны алһалар.

32. Үрсетеүсе-ауҫыларға, колхозсыларға һәм һөнәрсылыҡ ойоштамалары членҙәренә, — улар эштәре үрсетеү һәм током файҙаланыу буйынса яҡшы күрһәткестәргә өлгәшһәләр, союзлы республикалар Министрҙәр Советы әҙерләнгән һөнәрсылыҡ хужалығының Баш управленилә һәм әҙерләүҙәр Министерствоһының Бөтә Союз Заготживсырье берекмәһенең тапшырығы буйынса.

33. Пәйлектәр үрсетеү совхоздарының, колхоздарҙың һәм кооператив хужалыҡ йәнлек фермаларының бригадирҙәренә, — улар хеҙмәтләндереүҙәге йәнлектәрҙең бөтә төркомдәре буйынса һәр бер 10 баш инә йәнлектән уртаса түбәндәге һанда йәнлек балалары алғанда:

| | Кооператив хужалыҡ фермалары | Колхоз йәнлек фермалары |
|---|---|---|
| Алтыр-кара төлкө | 35 | 30 |
| Уссурий януты | 65 | 60 |

34. Пәйлек совхоздарының, йәнлек фермаларының, кооператив хужалыҡтарҙың эшселәренә һәм колхозсыларға, —улар 1948 һәм 1949 йылдарҙа һәр бер 10 баш инә йәнлектән уртаса түбәндәге һанда йәнлек балаһы алыуға өлгәшһәләр:

| | Фермаларҙың һәм кооператив хужалыҡтарҙың алдынғыларына | Колхоз фермаларын алдынғыларына |
|---|---|---|
| Алтыр-кара төлкө | 38 | 35 |
| Уссурий януты | 73 | 60 |

35. Колхоз малсылыҡ фермаларының һәм умартасылыҡтың мөдирҙәренә, зоотехниктарға, малсылыҡ техниктарына, малсылыҡ бригадалары бригадирҙарына, —улар бер фермала, умартала кәм тигәндә 2 йыл эшләһәләр һәм уртаса 1948—1949 йылдарҙа фермалар һәм умартасылыҡ өсөн билдәләнгән күрһәткестәрҙе алыуҙы тәьмин итһәләр.

### VII. Күргәҙмәгә ҡатнашыусыларҙы һайлап алыу тәртибе

Күргәҙмәлә ҡатнашыусыларҙы һайлап алыуҙа түбәндәге тәртиптә билдәләргә:

1. Колхоздар, йылҡысылыҡ заводтары, машина-трактор станциялары һәм машина-ремонт мастерскойҙары, колхоз малсылыҡ фермалары, селекция һәм тәжрибә станциялары, ғилми-тикшереңеү учреждениеларе, ауыл хужалығы Министерствоһы системаһына инеп хужалыҡтар һәм ойошмалар, — улар ошо ҡарарҙа билдәләнгәндән кәм булмаған күрһәткестәргә өлгәшһәләр, Бөтә Союз ауыл хужалығы күргәҙмәһендә ҡатнашырға теләктәре тураһында ғариза бирә алалар йәки урындағы совет һәм партия ойошмалары тарафынан күргәҙмәгә кандидат итеп күрһәтелә алалар.

5. Район ауыл хужалығы булектәре кандидаттарҙы район Советы исполкомы ҡарамағына тапшыра һәм уның тәкшереү һөҙөмтәләре менән кандидаттарҙың документтарен түбәндәге урындарға ебәрә:

СССР ауыл хужалығы Министерствоһы системаһындағы кандидаттар буйынса — республика ауыл хужалығы Министерствоһына, э уның бурысы алынған материалдарҙы тикшереүҙән һәм уларҙы республика Министрҙар Советенә тапшырыуҙан тора.

Башҡа системаларҙың кандидаттары буйынса документтарҙе, тейешле системалағы юғары торған ойошмаларҙың заключениеларе менән республика Министрҙар Советенә бирелә, э уның бурысы алынған материалдарҙы тикшереүҙән тора.

6. Республика Министрҙар Советы Бөтә Союз ауыл хужалығы күргәҙмәһенә кандидаттарҙы Бөтә Союз ауыл хужалығы күргәҙмәһе комитетенә рәсләуға тапшыра.

7. Бөтә Союз ауыл хужалығы күргәҙмәһе комитеты үҙенә тапшырылған күргәҙмә кандидаттарының документтарен ҡарағандан һуң, кандидаттарҙы рәсләу тураһында үҙенең ҡарарын республика Министрҙар Советенә белдерә, э ул күргәҙмә комитетенең ҡарары тураһында кандидаттарға белдерә һәм уның нәсемәнән күргәҙмәлә ҡатнашыу тапшырығын тапшыра.

***Бөтә Союз ауыл хужалығы күргәҙмәһе комитеты.***

Яуаплы редактор F. F. ҒАФАРОВ.

Редакцияның адресе: Өфө ҡалаһы, Карл Маркс урамы, 25. Телефон нөмерҙәре: яуаплы редактор урынбаҫары — 2-83-87, секретариат һәм совет төҙөлөшө бүлеге — 2-80-49, партия тормошо һәм пропаганда бүлектәре — 2-78-48, информация бүлеге — 2-72-26, ауыл хужалығы һәм промышленность бүлектәре — 2-86-29, хеҙмәтсәндәр хаттары, культура һәм тормош бүлектәре — 2-90-22.

ПО2442 Өлкә газета-журналдар типографияһы. Тираж 25000.

*Бөтә илдәрҙең пролетарийҙәре, берләшегеҙ!*

# КЫҘЫЛ БАШҠОРТОСТАН

ВКП(б)-ның БАШКОРТОСТАН ӨЛКӘ һәм ӨФӨ КАЛА КОМИТЕТТӘРЕ, БАШКОРТ АССР-ы ВЕРХОВНЫЙ СОВЕТЕ һәм ХЕҘМӘТСӘНДӘР ДЕПУТАТТАРЫНЫҢ ӨФӨ КАЛА СОВЕТЕ ОРГАНЫ.

30-сы ЙЫЛ СЫҒА

1949 йыл
№ 93 (8193)
13
МАЙ
йома

хаҡы 20 тин

***Республикабыҙҙың күмер промышленносе работниктәре төҙөлөш-монтаж эштәренең йыллыҡ планын 21 декабргә үтәргә, 1949 йылдың 1 июленә 12,4 мең квадрат метр торлаҡ майҙанын эксплоатацияға тапшырырға, хеҙмәт итештереүсәнлеген 40 процентҡа күтәрергә һәм государствоға пландан тыш 750 мең һум накопление бирергә өйкләмә алып иптәш Сталингә хат яҙҙылар.***

***Күмер промышленносе предприятиеларенең эшселәре һәм инженер-техник работниктәре! Бөйөк Сталингә биргән вәғәҙәне намыҫ менән үтәү өсөн социалистик ярышты киң йәйелдерегеҙ!***

## Ауыл культуралар сәсеүҙе тиҙ тамамлау өсөн көрәш—ауыл партия ойошмаларының көндәлек бурысы

Ҡәҙер яҙғы бағыу эштәрен яҡшы ҡаратыу, юғары агротехник кимәлдә үткәреү — бөтә общественность алдынға ҡуйған бурыстарҙың иң мөһиме һәм мөһим хуҡалыҡ-политик бурыс булып тора. Республикабыҙҙың күп кенә колхоз һәм совхоздары иртә культуралар сәсеүҙе ҡоролған алда юғары агротехник кимәлдә тамамланылар.

ВКП(б) Үҙәк Комитетенең февраль Пленумы ҡарары — юғары һәм тотороҡло урожай алыу өсөн көрәштә ғәмәлдәрҙән бөтә һәләтлектәрен, бөтә энергияларын яҙғы бағыу эштәрен ҡыҫҡа срокта тамамлау өсөн мобилизовать иттеләр.

Яҙғы сәсеүҙе юғары агротехник срокта уңышлы үткәреүҙе ойоштороу— ВКП(б) ауыл райкомдары һәм тәүге ойошмалары алдында иң мөһим бурыс булып тора. Колхоздарҙа хеҙмәт дисциплинаһын күтәреү өсөн көрәш, кешеләрҙең аңында ваҡ буржуаз ҡалдыҡтарын — ҡайһы бер колхозсыларҙың үҙ хуҡалыҡ эшен иң тәүге нәүбәттәге эш итеп һанап, общественный тыуалыҡ эштәрен икенсе нәүбәттәге эш итеп ҡараған һанаһын күтәреү өсөн көрәш, кешеләрҙең аңында ваҡ буржуаз ҡалдыҡтарын — ҡайһы бер колхозсыларҙың үҙ хуҡалыҡ эшен иң тәүге нәүбәттәге эш итеп һанап, общественный тыуалыҡ эштәрен икенсе нәүбәттәге эш итеп ҡараған һанаһын күтәреү өсөн көрәш— колхоз партия ойошмаларының көндәлек эш үҙәгендә булырға тейеш. Колхозчылар араһында алдан уйланылған, төрлө йәһәттәге политик-массовый эш алып барыу — сталинсе биш йыллыҡтың дүртенсе большевистик яҙғы сәсеүен ҡыҫҡа срокта уңышлы үтәү өсөн көрәштә сығанаҡ бөҫ булып тора.

Республикабыҙ колхоздарында, МТС-тарында һәм совхоздарында меңәрләгән коммунистар һәм комсомолсептәр эшләйҙәр. Уларҙың эштәрен активлаштырыу, юғары урожай өсөн көрәштә авангардлыҡ роленә күтәреү, айырым коммунистарҙың инициативаһын яҡлау—ВКП(б) район комитеттәренең һәм тәүге партия ойошмаларының көндәлек эш практикаһына инергә тейеш. ВКП(б) район комитеттәре беренсе нәүбәттә һәр бер колхозда һәм МТС-та бағыу эштәренең иҫкә тороштон, йәнле тартыу көстәрен иҫкә фәйҙаланылыуын, хеҙмәт дисциплинаһының күйылышын, теге йәки был колхоздағы трактор бригадаларының эшен көн һайын бик асыҡ белергә тейеш. Бының өсөн сәсеү эштәренең барышы тураһындағы сводкаларҙы ҡабул итмәй. Э партия работниктары урындарҙа йыш булырға, бағыу эштәренең сифаты, шулай уҡ графигенан иҫкә үтәлеше менән ҡыҙыҡһынырға, ауыл хуҡалығы производствоһының хәл иткес участкаларына коммунистарҙе һәм комсомолсептәрҙе беркетеүҙе һәм тәүге партия ойошмаларына ярҙам итергә, уларҙың бурыстарын билдәләргә тейештәр. Партияның тәүге ойошмалары һәм коммунистар алдында торған мөһим бурысты үтәүҙә — иртә культуралар сәсеүҙе тиҙ тамамлауҙа ВКП(б) райкомдары көндәлек ярҙам итергә бурыслылар.

Ләүләкән, Әбйәлил, Баймаҡ райондарының колхоздарында яҙғы бағыу эштәренең уңышлы башҡарылыш килеүе — партия ойошмаларының был эш менән оператив етәкселек итеүҙәренең һөҙөмтәһе ул. Уларҙа ауыл хуҡалығы производствоһының һәр бер яуаплы эш участкаһында коммунистар эшләйҙәр. Мәҫәлән, Ләүләкән районында колхоз председателдәре булып 43 коммунист, трактор бригадаларының бригадирҙәре булып 63, юғары урожай звеналарының етәксеһе булып 54 коммунист, район буйынса бөтәһе 70 процентҡа артыҡ ВКП(б) членҙәре тураһан-тура колхоз производствоһында эшләйҙәр. «Новый быт» колхозының партия ойошмаһы 11 коммунистың бөтәһен дә урожай ярҙамы хәл ителәс торған участкаларға беркеттe. «На страже» һәм Баймаҡ исемендәге колхоз партия ойошмалары ла яҙғы бағыу эштәрен ҡыҫҡа срокта үтәүҙә колхоз правлениеларенә ҙур практик ярҙам күрһәтәләр. Һөҙөмтәлә район иртә культуралар сәсеү планын үтәү алдында тора.

Етәкселек итеүҙең искусствоһы — буласаҡ мөмкинлектәрҙе алдан күрә белеүҙән һәм уларҙы өнөн сығыуҙы тәьмин итеүҙән тора. Ләкин был хәлде партияның райондарҙағы бөтә етәксе работниктәре лә аңлап еткермәгәндәр әле. ВКП(б)-ның Федоровка, Бишбүләк һәм Иҙрикәй район комитеттәре бағыу эштәре менән етәкселек итеүҙе тейешле кимәлгә күймағандар. Был райондарҙың күп кенә колхоздары һәм МТС-тың трактор бригадалары көндәлек эш графиген үтәй алмайҙар. Коммунистар һәм комсомолсептәр айырым эш участкаларына беркетелмәгән, трактор бригадаларында партия-комсомол группалары төҙөлмәгән. Былар бөтәһе лә бағыу эштәренең һуҙылыуына, түбән агротехник кимәлдә үткәрелеүенә сәбәпсе булалар, сәсеү эшен һуҙыуға килтерәләр.

Сәсеү эштәренең ошондай һүлпән темпта барыуының сәбәбен колхоз тәүге партия ойошмаларына етәкселектең йомшартылыуынан, коммунистарҙың һәм комсомолсептәрҙең юғары урожай алыу өсөн көрәштә авангардлыҡ ролдәрен тәьмин ителмәүҙәренән эҙләргә кәрәк. ВКП(б)-ның Бәләбәй райкомы партияның тәүге ойошмаларына етәкселекте йомшарткан. Райондағы күп кенә колхоз партия ойошмалары үҙҙәренең ҡалдырған урожай ҙәмышын хәл итеүсе участкаларға беркетмәгәндәр. Колхоз бағыуҙарында агитацион-массовый эштәр алып барылмай, «боевой листоктар» бик һирәк сығарыла, беседалар үткәрелмәй, нормаларҙың үтәлеше, сифаттың тороно тикшерелмәй. Ошонон һөҙөмтәһендә район иртә культуралар сәсеү планын өҙә. Трактор бригадаларында һәр трактористың сменаһ нормаларын үтәү өсөн көрәш тураһында кабинеттә генә һөйләнәләр. Ә трактористар эше һәм уларҙың тәнгә сменала туҡтауһыҙ эшләүе өсөн көрәшмәйҙәр.

Сәсеүҙә хеҙмәтте дөрөҫ ойоштороу колхоз производствоһында хәл иткес эш булып тора. Бына шуға күрә партияның тәүге ойошмалары эшкә яраҡлы бөтә колхозсыларҙың да артель производствоһында эшләүҙәрен тәьмин итеүгә колхоз правлениеларенә яҡынан ярҙам күрһәтергә тейештәр. Һәр бер колхоҙсының сдельщина буйынса эшләүен, уларҙың сифат өсөн һәм көндәлек нормаларын үтәү өсөн көрәштәрен ныҡлай ойоштороуҙа коммунистарҙың авангардлыҡ ролдәрен көсәйтеү ҙур әһәмәткә эйә.

Баҫыуҙа политик һәм агит-массовый эште киң йәйеп сәғәү—колхозсыларҙың хеҙмәт итештереүсәнлектәрен артабан күтәреүҙә эҙәргәс көс ул. Һәр бер звено һәм баҫыусылыҡ бригадаһында политик темаға беседалар үткәреү, юғары урожай мастерҙәренең эш тәжрибәләрен уртаҡлашыу, эш барышындағы айырым етешһеҙлектәрҙе тәнҡитләү, «боевой листоктар» һәм «молнилар» сығарыуҙы ойоштороу, ял ваҡыттарында ҡыҫҡырыҡ газета-журналдар уҡыуҙы булдырыу — партия һәм комсомол ойошмаларының айырылмаҫ бурыстары булып тораҙар.

ВКП(б) Өлкә Комитеты бюроһы «Республика колхоздарында һәм совхоздарында яҙғы бағыу эштәрен ойоштороуҙағы һәм үткәреүҙәге етешһеҙлектәр тураһында» тигән ҡарарында ВКП(б) райкомдарын, шул иҫәптән партияның тәүге ойошмаларын бағыу эштәрен ойоштороуҙа булған етешһеҙлектәрҙе йылдам бетәрергә һәм һәр бер колхоз, совхоз буйынса яҙғы сәсеү планын ин ҡыҫҡа сроктарҙа үтәүҙе тәьмин итергә, яҙғы сәсеү эштәрен уҙғарыуҙы томын күтәрергә мәжбүр итте. Партияның район һәм тәүге ойошмалары ВКП(б) Өлкә Комитетенең был күрһәтмәләрен үтәүҙә үҙҙәренең бөтә һәләтлектәрен, эшмәкәрлектәрен мобилизовать итергә тейештәр.

## Главвостокшахтостройҙың шахта төҙөүсе эшселәренән, инженер-техник работниктәренән һәм хеҙмәткәрҙәренән

## *ССР Союзы Министрҙәр Совете Председателе иптәш И. В. СТАЛИНГӘ*

Күмер промышленносен үҫтереү тураһында партия һәм хөкүмәттең күрһәтмәләрен үтәп, Көнсығыш райондарын шахта төҙөүселәре Уралдың, Башкортостандың, Ҡазағыстандың һәм Себерҙең яңы күмер райондарын үҙләштереү буйынса эш йөкмәләрҙәләр һәм Тыуған илебеҙҙең шахталар фондын киңәйтеүгә үҙҙәренең вкладтарын индерҙеләр.

1948 йылда беҙ яңы техника менән йыһазландырылған 5 шахта һәм разрез төҙөнөк һәм эксплоатацияға бирҙек; 3 электр станцияһы һалдыҡ; яңыны йыһазландырылған 120 мең квадрат метр торлаҡ өйҙәре һәм 18 мең квадрат метр күләмендә культура кен-күреш учреждениеләре төҙөнөк; 108 километр тимер юл, 25 километр шоссе юлдары эшләнек; 1949 йылда төҙөлөштә байтаҡ киңәйтеү өсөн производство базаһы тыуҙырҙыҡ.

Кин йәйелдерелгән социалистик ярыш барышында беҙҙең төҙөлөштәребеҙҙә алдынғы техникаға уңышлы әйә булған меңдәрсә ударниктар һәм стахановсылар үҫеп етештеләр. 300-ҙән артыҡ эшсе сталинсе яңы биш йыллыҡтың өс йылында үҙҙәренең биш йыллыҡ нормаларын үтәнеләр ҙә инде. 1948 йылда 2 меңдән артыҡ эшсе үҙҙәренең нормаларын 150 процентҡан артыҡырағҡа һәм 400 эшсе 200 процентҡан артыҡырағҡа үтәне. Беҙҙең ин яҡшы кешеләребеҙгә— проходчиктар Зиганшинға, Тарараевҡа, Пашининға, ныҡытмалар ҡуйыусы Петроенкоға юғары исем — Социалистик Хеҙмәт Геройы исемдәре бирелде.

Шахта төҙөүселәрҙең хеҙмәте тик Советтар Союзында, социалистик төҙөлөш шарттарында ғына, бөтә совет кешеләренең эше кеүек, намыҫ эше, дан эше, батырлыҡ һәм геройлыҡ эше булды.

Биш йыллыҡтың дүртенсе йылына яңы баҫым, беҙ, төҙөүселәр, үҙебеҙҙең эшебеҙҙе етештеләктәрҙең һәм файҙаланылмаған резервтәрҙең күп булыуын таныйбыҙ. Үҙебеҙҙең мөмкинлектәребеҙҙе өтеклән үлсәп һәм иҫәпләп сығҡандан һуң, беҙ һуғышҡан һуңғы биш йыллыҡтың дүртенсе йылына түбәндәге социалистик йөкмәмәләрҙе алабыҙ.

### КИЗЕЛ КҮМЕР БАССЕЙНЕ БУЙЫНСА

1. Ике күмер шахтаһын төҙөүҙе тамамларға һәм эксплоатацияға тапшырырға.

2. Төҙөлөш-монтаж эштәренең йыллыҡ планын срогынан алда 1949 йылдың 25 декабренә үтәргә.

3. Торлаҡ төҙөлөшөнөң йыллыҡ планын срогынан алда 1949 йылдың 1 июленә тамамларға һәм 44 мең квадрат метр торлаҡ майҙанын эксплоатацияға тапшырырға.

4. Культура кен-күреш объекттарын эксплоатацияға индереүҙең йыллыҡ планын Бөйөк Октябрь социалистик революцияһының 32 йыллығына үтәргә.

5. Хеҙмәт итештереүсәнлеген, 1948 йылға ҡарағанда, 19 процентҡа күтәрергә.

6. Төҙөлөштөң үҙенә төшөү хаҡын кәметеүҙе тәьмин итергә һәм 1949 йылда государствоға пландан тыш 2,15 миллион һум накопление бирергә.

### ЧЕЛЯБЕ КҮМЕР БАССЕЙНЕ БУЙЫНСА

1. Өс күмер шахтаһын төҙөүҙе тамамларға һәм эксплоатацияға тапшырырға.

2. Төҙөлөш-монтаж эштәренең йыллыҡ планын срогынан алда 1949 йылдың 25 декабренә үтәргә.

3. Торлаҡ төҙөлөшөнөң йыллыҡ планын срогынан алда 1949 йылдың 1 июленә үтәргә һәм 43 мең квадрат метр торлаҡ майҙанын эксплоатацияға тапшырырға.

4. Культура кен-күреш объекттарын эксплоатацияға тапшырыуҙы Бөйөк Октябрь социалистик революцияһының 32 йыллығына үтәргә.

5. Хеҙмәт итештереүсәнлеген, 1948 йылға ҡарағанда, 15 процентҡа күтәрергә.

6. Төҙөлөштөң үҙенә төшөү хаҡын кәметеүҙе тәьмин итергә һәм 1949 йылда государствоға пландан тыш 2 миллион һум накопление бирергә.

### СВЕРДЛОВ ӨЛКӘҺЕ КҮМЕР БАССЕЙНДӘРЕ БУЙЫНСА

1. Ике күмер разрезын төҙөүҙе тамамларға һәм эксплоатацияға тапшырырға.

2. Төҙөлөш-монтаж эштәренең йыллыҡ планын срогынан алда 1949 йылдың 21 декабренә үтәргә.

3. Торлаҡ төҙөлөшөнөң йыллыҡ планын 1949 йылдың 1 июленә үтәргә һәм 38 мең квадрат метр майҙанды эксплоатацияға тапшырырға.

4. Культура кен-күреш объекттарын эксплоатацияға индереү планын Бөйөк Октябрь социалистик революцияһының 32 йыллығына үтәргә.

5. Хеҙмәт итештереүсәнлеген, 1948 йылға ҡарағанда, 20 процентҡа күтәрергә.

6. Төҙөлөштөң үҙенә төшөү хаҡын кәметеүҙе тәьмин итергә һәм 1949 йылда государствоға пландан тыш 1,5 миллион һум накопление бирергә.

### ИРКУТСК ӨЛКӘҺЕНЕҢ ЧЕРЕМХОВО КҮМЕР БАССЕЙНЕ БУЙЫНСА

1. Бер күмер разрезын төҙөүҙе тамамларға һәм эксплоатацияға тапшырырға.

2. Төҙөлөш-монтаж эштәренең йыллыҡ планын срогынан алда 1949 йылдың 5 декабренә үтәргә.

3. Торлаҡ төҙөлөшөнөң йыллыҡ планын срогынан алда 1949 йылдың 1 июленә үтәргә һәм 13,4 мең квадрат метр торлаҡ майҙанын эксплоатацияға тапшырырға.

4. Культура кен-күреш объекттарын эксплоатацияға индереүҙең йыллыҡ планын Бөйөк Октябрь социалистик революцияһының 32 йыллығына үтәргә.

5. Хеҙмәт итештереүсәнлеген, 1948 йылға ҡарағанда, 10 процентҡа күтәрергә.

6. Төҙөлөштөң үҙенә төшөү хаҡын кәметеүҙе тәьмин итергә һәм 1949 йылда государствоға пландан тыш 220 мең һум накопление бирергә.

### КРАСНОЯР КРАЙЫНЫҢ КАНСКИЙ КҮМЕР БАССЕЙНЕ БУЙЫНСА

1. Бер күмер разрезын төҙөүҙе тамамларға һәм эксплоатацияға тапшырырға.

2. Төҙөлөш-монтаж эштәренең йыллыҡ планын срогынан алда 1949 йылдың 25 декабренә үтәргә.

3. Торлаҡтар төҙөлөшөнөң йыллыҡ планын срогынан алда 1949 йылдың 1 июленә үтәргә һәм 10,5 мең квадрат метр торлаҡ майҙанын эксплоатацияға тапшырырға.

4. Культура кен-күреш объекттарын эксплоатацияға индереүҙең йыллыҡ планын Бөйөк Октябрь социалистик революцияһының 32 йыллығына үтәргә.

5. Хеҙмәт итештереүсәнлеген, 1948 йылға ҡарағанда, 15 процентҡа күтәрергә.

6. Төҙөлөштөң үҙенә төшөү хаҡын кәметеүҙе тәьмин итергә һәм 1949 йылда государствоға пландан тыш 2 миллион һум накопление бирергә.

### ХАБАРОВСК КРАЙЫНЫҢ РАЙЧИХИНСКИЙ КҮМЕР ЯТЫШЫ БУЙЫНСА

1. Төҙөлөш-монтаж эштәренең йыллыҡ планын срогынан алда 1949 йылдың 5 декабренә үтәргә.

2. Торлаҡтар төҙөлөшөнөң йыллыҡ планын срогынан алда 1949 йылдың 1 июленә үтәргә һәм 9,3 мең квадрат метр торлаҡ майҙанын эксплоатацияға тапшырырға.

3. Культура кен-күреш объекттарын эксплоатацияға индереүҙең йыллыҡ планын Бөйөк Октябрь социалистик революцияһының 32 йыллығына үтәргә.

4. Культура кен-күреш объекттарын эксплоатацияға индереүҙең йыллыҡ планын Бөйөк Октябрь социалистик революцияһының 32 йыллығына үтәргә.

5. Хеҙмәт итештереүсәнлеген, 1948 йылға ҡарағанда, 20 процентҡа күтәрергә.

6. Төҙөлөштөң үҙенә төшөү хаҡын кәметеүҙе тәьмин итергә һәм 1949 йылда государствоға пландан тыш 750 мең һум накопление бирергә.

### БАШКОРТ АССР-ының ЕРМОЛАЕВКА КҮМЕР ЯТЫШЫ БУЙЫНСА

1. Төҙөлөш-монтаж эштәренең йыллыҡ планын срогынан алда 1949 йылдың 21 декабренә үтәргә.

2. Торлаҡтар төҙөлөшөнөң йыллыҡ планын срогынан алда 1949 йылдың 1 июленә үтәргә һәм 12,4 мең квадрат метр торлаҡ майҙанын эксплоатацияға тапшырырға.

3. Культура кен-күреш объекттарын эксплоатацияға индереүҙең йыллыҡ планын Бөйөк Октябрь социалистик революцияһының 32 йыллығына үтәргә.

4. Хеҙмәт итештереүсәнлеген, 1948 йылға ҡарағанда, 40 процентҡа күтәрергә.

5. Төҙөлөштөң үҙенә төшөү хаҡын кәметеүҙе тәьмин итергә һәм 1949 йылда государствоға пландан тыш 750 мең һум накопление бирергә.

Үҙебеҙгә был яуаплы йөкмәмәләрҙе алып, 1949 йылғы капиталь төҙөлөш планын срогынан алда үтәү, яңы шахталарҙы, торлаҡ йорттарын, культура кен-күреш объекттарын эксплоатацияға индереү, хеҙмәт итештереүсәнлеген артабан күтәреү һәм төҙөлөштөң үҙенә төшөү хаҡын кәметеү буйынса Мәскәүҙе, Ленинград бассейндәрендәге һәм сланец атыштарындағы шахталарҙың төҙөлөшөн баштарыусы Главцентршахтостройҙың шахта төҙөүселәренә социалистик ярышҡа саҡырабыҙ.

Беҙ, Көҙерле Иосиф Виссарионович, Көнсығыш райондарының шахта төҙөүселәре алынған социалистик йөкмәмәләрҙе намыҫлы үтәү өсөн үҙҙәренең бөтә көстәрен һәм белемдәрен бирергә эшләрҙәр, тип һүҙҙе шундырабыҙ.

Йәшәһен беҙҙең социалистик Ватаныбыҙ!

Йәшәһен беҙҙең ецеүҙәребеҙҙе ойоштороусы Бөтә Союз Коммунистар (большевиктар) Партияһы!

Йәшәһен Совет хөкүмәте!

Йәшәһен беҙҙең атайыбыҙ һәм укытелебеҙ бөйөк **Сталин!**

**Хат күмер промышленносе Министерствоһы Главвостокшахтостройҙың бөтә төҙөлөштәрендә һәм предприятиеларында тикшереләсәк һәм кабул ителәсәк.**

## Башкорт АССР-ы металлургия промышленносенең работниктәрен ордендәр һәм медалдәр менән наградлау

СССР металлургия промышленносе Министерствоһының Белорет металлургия комбинаты, Баймаҡ баҡыр-руда һәм баҡыр иретеү комбинаты, Бүребай руда управлениеһе һәм Тирлән металлургия заводы мастерҙарының, етәксе һәм инженер-техник работниктарының, алдынғы профессия эшселәренең ҙур теркәме металлургия промышленносенда озаҡ йылдар һәм яҡшы эшләгән өсөн СССР Верховный Советы Президиумының 1949 йыл 5 майҙағы Указы менән ордендар һәм медалдәр менән наградландылар.

ЛЕНИН ОРДЕНЕ менән 207 кеше, ХЕҘМӘТ ҚЫҘЫЛ БАЙРАҠ ордены менән 114, «ХЕҘМӘТ БАТЫРЛЫҒЫ ӨСӨН» медале менән 198 һәм «ХЕҘМӘТ ОТЛИЧИЕҺЕ ӨСӨН» медале менән 346 кеше наградланды.

Республикабыҙҙың баҫыуҙарында юғары урожай өсөн көрәш көндән-көн ҡыҙыу темп ала бара. Колхозсылар, МТС һәм совхоз работниктәре бөйөк юлбашсыбыҙ иптәш Сталинға яҙған хатта алған социалистик йөкмәмәләрен үтәү өсөн көрәшәләр. МТС һәм совхоз механизаторҙары игенселектән юғары культураһы өсөн көрәштә һөҙөмтәле эш алымдарын күрһәтәләр.

Тәрмалы Ғәбәй МТС-ының юғары сифат бригадаһы исемен алыу өсөн социалистик ярышҡа сыҡҡан иптәш Исламов бригадаһы һуңғы 5 көндә 648 гектар ер эшкәртте. Бригада сәсеүҙе 8 эш көнөндә тамамлау өсөн көрәшә.

— Алған йөкмәмәләребеҙҙе срогынан алда үтәп сығыу беҙҙең намыҫ эшебеҙ, — тиҙәр Рәжәп МТС-ының иптәш Зәйнуллин етәкселек иткән алдынғы бригадаһының трактористәре. Улар бер аҙна эсендә генә 820 гектар ер эшкәрттеләр.

Социалистик Хеҙмәт Геройҙары Алексин һәм Рябов иптәштәрҙең юғары культуралы сифат бригадаһы исемен алыу өсөн сәңкырыуы, Дәүләкән орлоксодоҡ совхозы трактористәре араһында ла ҡайнар отклик тапты. Бына, һүҙҙәрҙә совхоздың алдынғы трактористәре Әхмәдиев һәм уның сәсеүселәре Денисова, Дерябина иптәштәр. Улар смена нормаһын системаһыҙ рәүештә 110—115 процентҡа үтәйҙәр. Эш сифаты өсөн көрәш бында тәп бурыс булып тора. Улар ерҙе сей ҡалдырмайынса, тәрән итеп һөрәләр, яҡшы итеп сәсәләр.

Ләкин республикабыҙҙың айырым МТС-тары баҫыу эштәрен тәфү иткәсләк аҡрын темп менән алып баралар. Бигерәк тә Байыш, Стәрлетамаҡ, Михайловка, Дыуан, Өбдрәзәк, Мәсәғүт, Усть-Икин, Малаяз МТС-тарында трактордар насар файҙаланыла. Был МТС-тарҙың етәкселәре әле булһа «йәүешлек» настроениеһенән ҡотола алғандары юҡ. Механизаторҙар араһында смена нормаларын үтәү өсөн көрәш ойоштороламаған. Эш сифатына иғтибар ителмәй.

Сәсеүҙә механизаторҙарҙың намыҫлы хеҙмәте — урожайҙың ҡәләсәгән хәл итәсәк. Механизаторҙар! Бөтә көсте игенселектең юғары культураһы өсөн көрәшкә һәм тотороҡло ҙур урожай алыуға туплағыҙ!

**Һүрәттә:** (һулдан уңға) Дәүләкән орлоксодоҡ совхозының алдынғы трактористары Ш. Әхмәдиев һәм уның сәсеүселәре А. Денисова һәм У. Дерябина иптәштәр. Уңда иптәш Әхмәдиевтең трактор агрегады эш өстөнә.

**М. Әхмәтйәнов фотоһы.**

*Марксизм-ленинизмде өйрәнеүселәргә ярҙамға*

# В. И. Ленинден „Материализм һәм эмпириокритицизм“ тигән китабы тураһында*

## (Китаптың баҫылып сығыуына 40 йыл тулыуға ҡарата)

1909 йылдың майында В. И. Ленинден «Материализм һәм эмпириокритицизм» исемле әҫәре баҫылып сыҡты. Партиябыҙҙың идеологик нигеҙен нигеҙләүсе был классик әҫәр сыҡҡан осор Россия пролетариатының революцион хәрәкәте тарихында Столыпин реакцияһы осоро тип йөретелгән осор ине. 1905 йылғы революция еңелгәндән һуң батша самодержавиеһе II Государство Думаһын ҡыуа, ундағы социал-демократик фракцияның ағзаларын ҡаторғаға оҙата, пролетариаттың бөтә тар политик ойошмаларын тармар итергә тотона. Каторгалар, һөргөндәр, төрмәләр революционерҙәр менән тултырыла, уйҙа революционерҙәрҙе тукмайҙар, ҡотҡос язалауға дусар итәләр. Черносотенецтәр терроры һәр ерҙә ҡоторона, меңәрләгән революционерҙәр язаланалар. Иҙеү «Столыпин галстуктары» — дар ағастары ҡаплап ала.

Революцияның еңелеүе һәм реакцияның ҡотороноуы революцияның популчиктәре араһында таралыу һәм тарҡалыу тыуҙырҙы. Был тарҡалыу, төшенкелек бигерәк тә интеллигенция араһында көсле булды. Революцияның дауалды күтәрелеше осорында революцияға буржуаз среданан килеп ҡушылған популчиктар реакция йылдарында партиянан ситкә киттеләр, уларҙың ҡайһылары революцияның асыҡтан-асыҡ дошмандары яғына сыҡтылар, ҡайһылары эшселәр синыфының легаль обществоларына урынлаштылар һәм шунан тороп пролетариатты революцион юлдан ситкә ебәрергә, уның революцион партияһын дискредитировать итергә тырыштылар, улар реакцияға ярҙамлашырға, ҡаршы көнгә тағыу әҙерлә тырыштылар.

Россия Социал-Демократик Эшселәр Партияһының үҙенең эсендә лә реакция алдында ҡалтыраның ҡалыуҙылар булды. Партияның күп кенә ваҡ-буржуаз популчиктәре, бигерәк тә интеллигенттар, баҫма хөкүмәтенең өҫтәүенән ҡурҡып партияны ташлап сыҡтылар. Меньшевиктар революция инде аҙҙа тинеләр һәм революцияның яңы күтәрелешенә ышанмаһылар. Улар программаның революцион талаптарынан һәм партияның революцион тәлтәрҙәренән ҡурҡа башланылар, улар программаның революцион талаптарынан һәм партияның революцион тәлтәрҙәренән ҡурҡа башланылар, легаль ойошмаларҙа эш алып барыуға ҡаршы булдылар. Улар легаль ойошмаларҙан партия эшмәкәрҙәрен сығарып ҡайтарыуҙы талап иттеләр һәм шулай итеп, партия менән эшселәр синыфы араһындағы бәйләнеште өҙорға тырыштылар. Былҡарҙың В. И. Ленин «отзовистар йәки ликвидаторҙар» (ликвидаторы паникалар) тип атаны. Был осорҙа, буржуазия агенты — Бандит Троцкий ҙа большевиктарҙың ҡаршы көрәшет рәүештә көрәш алып барҙы.

Большевиктар Ленин—Сталин етәкселегендә бөтә был оппортунистарға—ликвидаторҙарға, отзовистарға, троцкистарға ҡаршы аяуһыҙ көрәш алып бараһылар. Большевиктар уларҙың бөтәһен дә эшселәр синыфы алдында фашланылар. 1909 йылда «Пролетарий» газетаһы редакцияһының кәңәйтелгән ултырышында ликвидаторҙар — отзовистар партиянан сығарылдылар.

Контрреволюцияның пролетариатҡа һөжүм итеүе теория өлкәһендә лә барҙы. «Бер әйер моралы языусылар килеп сыҡты. Улар марксизмды төҙәтергә итәләр» һәм «яңы тәүҙыналар» (открытия) революцияны хурлайҙар, уны мәҫхәл итәләр, диалектиканы ваҡытлыса ғына тигән булып, ейәнсә аҙғынлыҡты мактайҙар ине». («ВКП(б) тарихының ҡыҫҡаса курсы», 96—97-се биттәр).

Философия өлкәһендә марксизмды «төҙәтергә», уға ревизия индерергә тырышыусылар, шулай уҡ һәр төрлө яңы дини ағымдар барлыҡҡа килделәр. Улар төрлө-төрлө ағым буласыҙарына ҡарамаҫтан, бер маҡсатты — массаны революциянан ситләтеүҙе күҙәтә тоталар ине.

Тәшәнкәлек һәм революцион көскә ышанмау партия интеллигенцияһының бер өлөшөн — үҙҙәрен марксистар тип һанаған, ләкин бер ваҡытта ла ныҡлы марксистик позицияла тормаған өлөшөн еңгән алды. Улар бер үк ваҡытта марксистик диалектик материализмға һәм тарихи материализмға ла ҡаршы көрәш йәйелдерҙеләр. В. И. Ленинден ошо китабы яҙылған ваҡыттағы тарихи обстановка ҡыҫҡаса былай ошондай ине.

Төрлө маскаларға йәшеренгән дошмандарҙы фаш итеп, шуның арҡаһында марксистик партияның нигеҙе булған диалектик һәм тарихи материализмды һаҡлау, яңы осорҙағы яңы революцион көрәш тәжрибәләренә һәм фәҙерҙең өлгәшеүҙәренә йомғаҡ һһау, уны конкретлаштереү, артабан үҫтереү өсөн Ленин үҙенең «Материализм һәм эмпириокритицизм» тигән классик китабын яҙҙы.

* * *

В. И. Ленин, «Был заметкаларҙа мин марксизмға ышыҡланып иҫ киткес бутәҫлыҡ һәм реакцион ниндәйҙер бер нәмәне төҙҙим итеүсе кешеларҙең ни нәмәгә яңылышҡанлыҡтарын әҙләп табыуҙы үҙемә бурыс итеп ҡуйҙым»,— тип яҙҙы. (В. И. Ленин. Әҫәрҙәр, XIII том, 12-се бит).

Ни әйтһәк, Ленин марксизмдың теоретик нигеҙҙәрен диалектик материализм күҙлегенән ҡарап, уның тарихи философик тамырҙарын асып һалырға, бигерәк тә тәбиғәт фәнҙәренә махизмға аҙҙың бирә торған сығанаҡтарҙы, уның синфи тамырҙарын һәм юнәлештәрен асып бирергә кәрәклекте күрһәтте. Сөнки Мах менән Авенариус төрлө маскаларға ышыҡланып, диалектик материализмды «иҫкергән, ул мистика, беҙ ер яңы философия булдырабыҙ» тип, төрлө яңы терминдәр ярҙамында марксистик материализмды кире ҡағыу бурысын ҡуйҙылар.

Россиялағы махистәр Юшкевич, Базаров, Валентинов, Богданов һәм башҡалар марксистик диалектик материализмға ҡаршы көрәш алып бараһылар.

Махистәр ер яңы фәнни философия булырға алыламы һуң?

Быға яуап биреү өсөн беҙ философияны төп мәсьәлә алып ҡарайыҡ. Философияны төп мәсьәләне хәл итеүҙәренә ҡарап, беҙ уларҙың ниндәй философия булдырырға тырышҡанлыҡтарын асыҡ күрербеҙ. Энгельс: «Бөтә философияның ин юғары мәсьәләһе — фекер йөретеүҙең бытнега, рухтың тәбиғәткә мөнәсәбәте тураһындағы мәсьәлә ул... Ошо мәсьәләгә нисек яуап биреүҙәренә ҡарап философтар ике зур лагерға бүленделәр. Рух тәбиғәткә тиклем йәшәгән ... тип раҫлаусылар **идеализмдың** лагерҙе тәшкил иттеләр. Төп башланғыс итеп тәбиғәттә иҫәпләүселәр **материализмдың** төрлө мәктәптәренә ҡушылдылар» тип яҙҙы.

Махистәр философияны ошо төп мәсьәлә нисек хәл иттеләр һуң? Махтың раҫлауы буйынса — беренсе, тәүге нәмә булып материя түгел, ә «элемент» һанала. Ә «элемент» уның әйтеүенсә һиҙеү (ощущение) ул. Авенариус инде: «Бары тик һиҙеү генә йәшәүсе нәмә рәүешендә фекер итә ала» тип раҫланы. Былардың ҡарашы буйынса — материаль донъя «элементтәрҙең комплексы» — һиҙеүҙәрҙең комплексы генә ул. Материаль нәмәләр һиҙеүҙәрҙе булдырмай, ә һиҙеүҙәрҙең комплексы материаль нәмәләрҙе булдыралар. Философияны төп мәсьәлә буйынса был рәүештә хәл итеүселәр, субъектив идеализм позицияһында тороусылар тип аталы. Махтың бындай раҫлауы философияға яңылыҡ түгел, ул субъектив идеализм Беркли тарафынан әйтелгән фекерҙәрҙе ҡабатлай. Беркли — бөтә материаль нәмәләр тик беҙҙең һиҙеүҙәребеҙҙән генә торалар, материаль донъя — тик «һиҙеүҙәр комбинацияһы» ғына ул. Бөтә материаль донъя тик һиҙеүҙәрҙең һәм тойоуҙарҙың йыйынтығы, комбинацияһы булып ҡына йәшәйҙәр тип, раҫланы. Ошолай итеп, материяны һиҙеү менән алмаштырып, уны һиҙеүгә ҡайтарып ҡалдырып, материяны юҡҡа сығармаҡсы булды. Беркли материяны бөтөрөп, материализмды юҡҡа сығарырға, идеализмдың еңеүен тәьмин итергә тырышты. Сөнки идеализм инде ҡаһирлек итеүенең көсле моралы ул. Ошолай итеп Беркли — бөтә донъя «һиҙеүҙәрҙең комбинацияһы» тип ҡараһа, Мах — бөтә донъя «элементтәрҙең комплексы» (һиҙеүҙәрҙең комплексы) тип ҡараны. Шулай булғас Беркли ҡарашы менән Мах ҡарашы араһында һис бер айырма юҡ, сөнки улар бөтөнләй айырым йәшәгән ике нәмә түгел, ә бер-бәһә рәүештә йәшәгән нәмәләр, сөнки төп асылынан башҡа күренештәр була алмай, тик өйрәтте. Беҙ тәбиғәттә йәшәгән һәм әле беҙ аңлап бөтөрмәгән нәмәләрҙе генә «үҙ-үҙендәге нәмәләр» тип йөретәбеҙ.

Лениндың ҡарашы буйынса, етештереү көстәренең үҫеүе, фәндең алға барыуы һәм практик эшмәкәрлектәрҙең артыуы арҡаһында беҙҙән башҡа йәшәгән материаль донъяның күренештәрен, генә белеп ҡуймайынса, уның асылын да бела алабыҙ. Ленин үҙенең китабында Энгельстең «Людвиг Фейербах» исемле әҫәренән түбәндәге һүҙҙәрен килтерә: «Практика, атап әйткәндә эксперимент һәм индустрия, һәр төрлө философик борғоланыуҙарҙы ҡырҡа рәүештә юҡҡа сығара. Әгәр беҙ тәбиғәттең бирҙеле бер күренешен аңлауыбыҙҙың дөрөҫлөгөн, ул күренеште үҙебеҙҙең яһауыбыҙ менән, уны үҙ шарттарынан үҙебеҙ килтереп сығарыуыбыҙ менән, шунан өҫтәүенә уны үҙебеҙҙең маҡсаттарыбыҙға хеҙмәт итеүгә мәжбүр итеүебеҙ менән иҫбат итә алабыҙ икән, ул саҡта Канттың тотоп ала алмаҫлыҡ «үҙ-үҙендәге нәмәһе» юҡҡа сыға. Хайуандарҙың төндәрендәге һәм үҫемлектәрҙә химик матдәләр, уларҙы органик химия бер-бер артлы әҙерләп сығара башлағанға тиклем, шундай «үҙ-үҙендәге нәмәләр» булып киләләр, ә бының әҙерләй башлау менән «үҙ-үҙендәге нәмә» беҙҙең өсөн булған нәмәгә әйләнде. Мәҫәлән, мареинан алына торған буяу матдәһен — ализаринды беҙ хәҙер баҫыуҙа үҫтереләп торған марена тамырҙарынан алмайбыҙ, ә бик осһоҙ һәм аңһат рәүештә таш күмер дегетенән алабыҙ». (В. И. Ленин. Әҫәрҙәр, XIII том, 82-се бит).

Бөтә махистәр — беҙҙең тәбиғәт күренештәрен аңлауыбыҙ бары тик нисбәтән генә (относительный), беҙ материаль донъяны, тәбиғәт күренештәрен абсолют рәүештә сағылдыра алмайбыҙ — тип ҡаранылар. Ленин махистәрҙең был ҡараштарының фанға ҡаршы икәнлеген фашланы һәм беҙҙең материаль донъяны аңлап-белеүебеҙ нисбәтән (относительно) булһа ла, был относительный хаҡиҡәт абсолют хаҡиҡәт моменттәрен биреп барҙы, тип өйрәтте. Тимәк, һәр бер относительный хаҡиҡәткә абсолют хаҡиҡәт моменттәре бар, В. И. Ленин былай тип яҙа: «Кешенең фекер йөретеүе үҫенең тәбиғәте буйынса беҙгә относительный хаҡиҡәт суммаларынан килеп сыға торған абсолют хаҡиҡәт биргә һәләтле һәм бирә. Фәнҙең үҫешендәге һәр бер баҫҡыс был абсолют хаҡиҡәт суммаһына яңы орлоҡтар арттыра, ләкин һәр бер фәнни положениенең хаҡиҡәт сиктәре нисбәтән, уң белемдең артабан үҫеүенә ҡарап кинәйә, йә тарая»... (Ленин. Әҫәрҙәр, XIII том, 110-сы бит). Был ике хаҡиҡәт диалектик берҙәмлектә булып, бер-бәһә нык байланыштә йәшәй.

Беҙҙең донъяны аңлап белеүебеҙ процесе бөтә нәмәнән элек һиҙеүгә бәйләнгән. Материаль донъя беҙгә тәьҫир итә һәм беҙ уны һиҙәбеҙ. Ленин һиҙеү беҙгә тик донъяның күренештәрен генә биреп, уларҙың төп хәсиәттәрен асып бирә алмай. Ошонан өсөн дә һиҙеү процесынан логик фекерләү килеп тағылма. Ул бөтә нәмәләрҙе өйрәнеү, анализлау арҡаһында төп хәсиәттәрҙе асып, уларға дөйөм йомғаҡ яһай. Уларҙың дөрөҫлөгө кешеләрҙең практикаларында тикшерелә, иҫбат ителә бараһар. Кешеләрҙең фекерҙәре һәм тәбиғәттә аңлауҙарының үҫеше, материаль донъяны барған һайын тулыраҡ аңлап белә барыуҙары — уларҙың эшмәкәрлектәренең кинәйеүенә бәйләнгән. Шулай итеп беҙ, теория менән практиканың бер-бәһәнә ныҡ бәйләнгән булыуҙарын һәм берҙәмлекте күрәбеҙ. Теория үҙе кешеләрҙең практик эшмәкәрлектәренең һөҙөмтәһе ул. Ленин: «Практика теоретик аңлауҙан юғары... Тормош ҡарашы, практика ҡарашы аңлап-белеү (познание) теорияһының беренсе һәм төп ҡараш нөктәһе булырға тейеш» тип күрһәтте. Шуның менән бергә теория практика өсөн бик зур көрәл, практик мәсьәләләрҙе хәл итеү юлын яҡтыртыуҙы, перспектива биреүсе булып тора.

* * *

Уның ары Ленин үҙенең был бәйек хеҙмәтендә тәбиғәт фәнҙәрендәге, бигерәк тә физика фәнендәге ҡаҙаныштарға фәнни һығымта яһаны һәм физика фәнендә йәшәп килган идеализмды аяуһыҙ фаш итте. Был тураға интәй Сталин: «Энгельстән алып Ленинға тиклем булған осор эсендә фән бирган нәмәләрҙең ин мөһимдәрен материалистик философия буйынса дөйөмләштереүҙән һәм марксистар араһындағы антиматериалистик ағымдарҙы һәр яҡлап тәнҡитләүҙән торған ин серьез бурыстарҙы үтәүгә бүтән берәү ҙә түгел, Ленин кәрәште... Энгельс: «Һәр яңы, бәйек фәнни асыш (открытие) булған һайын материализмға яңы тәҫ алырға тура килә», тине. Билдәле, үҙ заманы өсөн был бурысты бүтән берәү ҙә түгел, бәлки үҙенең «Материализм һәм эмпириокритицизм» тигән гүзәл китабында Ленин үтәне». тип яҙҙы. (Сталин. Ленинизм мәсьәләләре, 17-се бит).

В. И. Ленин үҙенең китабының был өлөшөндә бөтәһенән элек тәбиғәт фәнҙәренәләге кризиско анализ яһай. Әлеккә ваҡыттағы тәбиғәт фәнҙәре атомды материяның ин бәләкәй киҫәге, унан башҡа материяның бәләкәй киҫәге юҡ, атом үҙ абсолют нәмә тип ҡарайҙар ине. Тәбиғәт фәне өлкәһендәге яңы асыштар электрон, протон, рентген нурҙары һәм рәди кеүек күп кенә яңы нәмәләр барлығын иҫбат иттеләр. Был иҫбатлауҙар тәбиғәт фәнҙәренең иҫке ҡарашына ҡапма-ҡаршы килде һәм тәбиғәт фәнҙәренең тәп ҡараштарын яңынан тикшереп ҡарауҙы күлтереп ҡуйҙы. Махистәр фәнҙәрҙең нигеҙе емерелә һәм «материя юғалды» тип ҡысҡырышҡандылар. Был рәҫләүҙарҙың иҫбатлау өсөн улар электрик зарядтарға бәйланделәр. Ысынлап та инә электрик зарядтар шул үк материаль нәмә булып, материя хәрәкәтенән бер формаһы ғына булып торалар, Тимәк, атомдың электрон, протондарға бүленеүе тик беҙҙең быға тиклем материяны белеүебеҙҙең сиген генә кинәйтә, белемебеҙҙе тәрәнәйтә һәм киңәйтә генә. Сөнки атомдың электрон, протондарға бүленеүе арҡаһында материя юғалмай, бетмәй һәм ул бер ваҡытта ла бөтәсәк түгел, ә беҙҙең белеүебеҙҙең сиге генә юғала. Ленин былай тине: «Материя юғала»— был материяны беҙ быға тиклем ниндәй сиккә тиклем белгән булһаҡ, ана шул сиккә юғала тигән һүҙ, беҙҙең белемебеҙ, тәрәнерәк китә: материяның элек абсолют, үҙгәрмәй торған, тәү баҫлауы булып күренгән (үткәрмәүсәнлек, инерция масса һ. б.), ә хәҙер относительный булып күренгән һәм материяның тик кайһы бер хәлдәренә генә хас булған үҙсәлектәре юғала. Сөнки материяның беҙҙән-бер «үҙсәлегенә» беҙҙең аңыбыҙҙан тыш йәшәү, объектив реаллек булыу үҙенсәлеге ул. Философик материализм материяның ошо беҙҙән-бер **«үҙенсәлеген» таныу** менән байланған» (Ленин, XIII том, 213-сө бит).

Ҡыҫҡаһы, тәбиғәт фәнҙәре кризиснен, бигерәк тә физика кризисенең төп асылы — уның иҫке закондарын һәм принциптәрен һындырыу, беҙҙең аңыбыҙҙан тыш йәшәгән объектив реаллекте кире ҡағыуҙан йәғни материализмде идеализм һәм агностицизм менән алмаштырыуҙан торҙо. Тәбиғәт фәнҙәренә ике лагерь килеп тыуҙы һәм улар араһында көрәш барҙы.

Тәбиғәт фәнҙәрендәге кризисте булдырыусы сәбәптәрҙе туҡталып Ленин физика һәм математика фәнҙәренең үҫеүҙәре арҡаһында улар бер-бәһәнә бик ҡыйылаштылар. Ошонан арҡаһында физика физика-математик физикаға әүерелде. Математик-физик бөтә материаль нәмәләрҙән айырылып, нәмәләрҙе бары тик уровненнеләрҙә генә ҡайтарып ҡалдырып, реаль объектив барлыкты бары тик фекерләү продукты тигән ышығымтаға килде, тип күрһәтте.

Тәбиғәтселәрҙең материалистик диалектиканы белмәүҙәре был осорҙа уларҙы «физик идеализмға» табан алып барҙы. Бының асыҡ мисалы булып махизм тора. Махизм — тәбиғәт фәнҙәре философияһы түгел, тәбиғәт фәнҙәренең тәп материалистик принциптәренә бөтөнләй ҡаршы килеүсе идеалистик философия ул. Сөнки тәбиғәт фәнҙәренең нигеҙе, фундаменте һәр ваҡытта материализм булды һәм ул фундамент яңы асыштар арҡаһында көндән-көн нығыҡ бара.

Ленин физика фәнендәге идеалистәрҙе, махистәрҙе фашлау, аяуһыҙ рәүештә тәнҡитләү менән бергә тәбиғәт фәнҙәренең кризисенән нисек сығыу юлдарын да асып бирҙе. Тик метафизик материализмдан диалектик материализм позицияһына күсеү менән генә был кризистан сығырға мөмкин, тип күрһәтте ул. Шул ук ваҡытта Ленин «физик идеализмдең» социаль тамырҙарын асып бирҙе. Уның социаль нигеҙе серәп барыусы капитализм — империализм ул. Сөнки ул осорҙа пролетариаттың синфи көрәше ғәйәт ныҡ көсәйә, марксизм бик зур ҡазаныштарға өлгәшә. Пролетариаттың идея ҡоралы булған марксистик материалистик философияға ҡаршы империализмдең әҙҙәлары — буржуаз тәбиғәтселәр көрәш алып бараһар.

Үҙенең «Материализм һәм эмпириокритицизм» тигән гениаль әҫәрендә Ленин марксизмдың бөтә был дошмандарын аяуһыҙ рәүештә фаш итеп, диалектик материализмды яңынан алып ҡалды һәм уны үҫтереп, партияны революцион теория менән ҡоралландырҙы һәм, тәбиғәт фәнҙәрен алға ебәреүҙе лә беролоп яһаны.

* * *

В. И. Ленин үҙенең китабының һуңғы, алтынсы главаһын махистәрҙең һәм уларҙың учителе булған немец эмпириокритиктәренең марксистик тарихи материализмды инсек бөҙөрҙә тырышыуҙарын фашлауға арнаны.

Марксистик тарихи материализм обществоны күренештәрҙе һәм пролетариаттың синфи көрәшен дөрөҫ аңлатыуҙы бөрйән-бер революцион теория тә, Маркс үҙенең диалектик материализмын кешелек обществоһына йәйелдереп, обществола бөтә ҡаршылыҡтарҙы — иҡтисад һәм рухани нәмәләр ара аңлатмайынса, бөтәһенән дә элек обществоның тормошонон материаль шарттарын һәм общественный етештереү ысулын нән аңлатты.

Маркстың ҡарашы буйынса кешелек обществоһының бөтә идеологияларының общественный бытие менән тығыз бәйләнештә булып, уларҙың тәп нигеҙе булып, общественный бытие ғына ята. Маркс «Кешеләрҙең аңы — уларҙың бытиһын билдәләмәй, а киреһенсә, уларҙың общественный бытиһы уларҙың аңын билдәләй» тип яҙҙы. Ленин Сталин «Общество тарихының законнарын өйрәнеү асыҡ-күренә ҡатмарлы бөтә общественный формацияларҙа — бигерәк тә капиталистик обществола — ҡатмарлы синфи көрәш барлыҡҡа килгәнен, уларҙың ниндәй закондар буйынса үҫкәнен аңламайынса. Мәҫәлән, крәҫтиән, интеллигенция, донъя базарында, донъяларҙы яулау өсөн һуғыштар менән «аралашҡанда, ләкин ул бының асылын аңламай һәм аңлатмайынса, ниндәй генә өлкәлә булмаһын бөтә тар тәрән ҡараштарын фаш итте. Философияны бөтәһенән дә элек синфи, партиялы фән тиенә маркстик материалистик ҡараштарын фаш итте. Философияны бөтәһенән дә элек синфи, партиялылыҡҡа тейешлеген ныҡлап күрһәтеп «Маркс һәм Энгельс, — тип яҙҙы Ленин, — философияла баштан аҙағына тиклем партиялы булыуҙы материализмдан сигенеүселәрҙең шунан ук бөтә һәм һәр төрле «иң яңы лештәрҙәге» идеализмдә һәм фидеизмда яҡлауҙы асып бирә беҙҙәр».

* * *

Ленинден «Материализм һәм эмпириокритицизм» исемле классик хеҙмәтенән өйрәнәбеҙ шунда: ул марксизм философияһының бөтә дошмандарын аяуһыҙ рәүештә фаш итеп пролетариат синфының һәм уның революцион партияһының идея ҡоралы булған диалектик һәм тарихи материализмды яҡлап ҡалды. Ленин уны тик яҡлап ҡалыуҙы менән генә сикләнмәне, бәлки яңы, империализм һәм пролетар революциялар осоро шарттарынан сығып, уны бөтә яҡлап конкретлаштереүҙе һәм алға ташлауҙы үҙенә бурыс итеп ҡуйҙы.

Ленин үҙенең был классик китабы менән марксизм философияһының яңы этабын булдырҙы һәм пролетар партияһын фәнни революцион теория менән ҡоралландырҙы. Большевиктар партияһы ошо теория менән ҡоралланыны, нисек кенә өлкәлә булмаһын бөтә тар тәрән тайпылыштарҙы үҙ ваҡытында фаш итә килде. Хәҙерге көндә лә беҙҙең партияның философияламы, әҙәбиәттәнеме, искусстволамы, биологияламы ниндәй генә булмаһын марксизм-ленинизм принциптәренән сиккә тайпылыштарҙы үҙ ваҡытында һәм аяуһыҙ рәүештә фашлай һәм фашлаясаҡ.

**Ғ. ҒӨМӘРОВ.**

**М. Ғафури исемендәге тел, әҙәбиәт, тарих ғилми-тикшеренеү институтының ғилми сотрудниге.**

* Ҡыҫҡартылған текст.

# Тәүлектең һәр бер сәғәтен сәсеү эшендә тулы файҙаланырға, иртә культуралар сәсеүҙе тиҙерәк тамамларға!

## ПЛАНДАН ТЫШ СӘСӘЛӘР

БАЙМАҠ. (Телефон аша, үҙ хәбәреҫебеҙҙән). Райондың орденле ингеш Наськин исемендәге колхозы 1127 гектар майҙанда сәсеү планын срогынан алда үтәне. Шунын 1098 гектары бөртекле ашлыҡ культуралары. Хәҙер колхоз планнан тыш сәсә.

— Беҙҙең планнан тыш тағы ла 50—60 гектар сәсергә мемкинселегебеҙ бар, — ти ингеш Наськин.

Фрунзе исемендәге ауыл хуҙалығы артеле (председателе ингеш Игнишев) 8 көндә 652 гектар майҙанда ашлыҡ сәсте, бында ла планнан тыш сәсеү дауам итә. Райондың «Дружина», Чкалов, Багинович һәм Сталин исемендәге колхоздары ла сәсеүҙе тамамлау алдында торалар.

Колхозсылар хәҙер планнан тыш ағас утыртыу эштәрен алып баралар. Район буйынса 30 гектар урынына 35 гектар майҙанда баҫыу һаҡлаусы урман полосалары утыртылды. Калинин исемендәге колхоз ағас утыртыу планын 200 процентҡа үтәне.

### Трактористәр смена нормаһын арттырып үтәйҙәр

СТӘРЛЕБАШ. (Телефон аша). Колхоз баҫыуҙарында сәсеү эштәре көндәлек киң колас ала. Колхозсылар һәм механизаторҙар юғары урожай алыу өсөн большевиктарса көрәшәләр. Стәрлебаш МТС-ының ингеш Бикбаев етәкселек иткән трактор бригадаһы социалистик ярышта ин алдынғыларҙан һанала. Бригада 4 көндә 1024 гектар ер эшкәртте. Трактористәрҙән Ишбулдин, Шәриков һәм башҡа ингештәр смена нормаларын арттырып үтәйҙәр һәм улар 200 килограмдан артыҡ ягыулыҡ материалдарына экономия яһанылар.

**В. Хәлитов.**

* * *

САҠМАҒОШ. (Телефон аша, үҙ хәбәреҫебеҙҙән). Рәмән МТС-ының ингеш Заһидуллин етәкселек иткән трактор бригадаһы МТС буйынса социалистик ярышта беренсе урынды тота. Трактористәр бик яҡшы сифат бригадаһы исемен алыу өсөн көрәшәләр.

Трактористәр араһында йөкләмәне үтәү өсөн социалистик ярыш киң йәйелдерелде. Һөҙөмтәлә 7 көндә генә 815 гектар ер эшкәртелде. Тракторист Зәйтүнә Зыякаева ингеш СТЗ—НАТИ тракторы менән 8 урынына көн һайын 13 — 14 гектар ер һөрә. Сәсеүҙе лә смена нормаһын 170 — 185 процентҡа үтәп.

Заһидуллин ингәштең бригадаһы был уңышҡа тәүлек әйләнәһенә туҡтауһыҙ эшләү һөҙөмтәһенә ирешә. Трактордарҙа заправка буразнала үткәрелә, тешке ағ ваҡытында ял итеүсе трактористе ингеш Заһидуллин үҙе йәки, икенсе бер тракторист алыштыра. Көндөҙ культивация һәм сәсеү, ә төндә һөрөү эштәре башҡарыла. Бригаданың башҡа трактористәре лә тырышып эшләйҙәр.

**Х. Ғәлимов.**

## Стәрлетамаҡ районында трактор көстәрен тулыһынса файҙаланмайҙар

Стәрлетамаҡ районының колхоздары быйыл иртә культуралар сәсеүҙе 10 майға тамамларға планлаштырғайнылар. Райондың алдынғы колхоздары үҙҙәренең йөкләмәләрен уңышлы үтәнеләр. «Якорь», «Ударник», «Красная звезда», «Рот-Фронт», «Искра» кеүек күп көнә колхоздар иртә культуралар сәсеүҙе бер аҙна эсендә тамамланылар.

Бындай колхоздарҙа юғары урожай алыу өсөн ышаныслы нигеҙ һалына. Улар һәр культураны үҙенең агротехник срогында, алдан тырматылған, культивацияланған тупраҡҡа сәсәлар. Был артелдәрҙең уңышлы эшләүенә ерҙең дымлы булыуы ла, ямғыр яуыуы ла ҡамасауламай. Ә райондың күпселек колхоздарында иртә культураларҙы сәсеү срогы өҙелә, эш сифаты бик түбән. «Маяк», «8 март», «Дружба», Карл Маркс, Пушкин, Молотов, Киров исемендәге колхоздарҙа баҫыу эштәренең темпы бигрәк тә түбән. Был колхоздар иртә культуралар сәсеүҙе ин бары 8—10 процентҡа генә үтәгәндәр.

«Новый путь» ауыл хуҙалығы артелендә 1095 гектар иртә культуралар сәселергә тейеш. Бында 450 гектарҙан артыҡ туҡта һөрәлгән ер бар. Ул кибә, лакин сәсеүҙе ҡыҙыулатмайҙар. Колхозда тәүлек һайын 80 гектар майҙанда сәсеү үткәрерлек көс бар. Ә трактордар һәм сәскестәр тулы көүәтенда файҙаланылмайҙар. Уларҙың хеҙмәт итештереүсәнлеге түбән, күп ваҡыт эшһеҙ торалар. Стәрлетамаҡ МТС-ы директоры ингеш Сидоровтың тәҡдиме буйынса «С—80» тракторы менән был колхозда һуңғы культуралар өсөн ер һөрәлар, ә туҡта һөрәлгән ер кибә. Көндөҙ сәсеп, төндә тупраҡ эҙерләү эшен ойоштормайҙар.

Бындай тарҡаулыҡты Стәрлетамаҡ МТС-ы хеҙмәтләндергән башҡа күп көнә колхоздарҙа ла күреп була. «Согласие» колхозында эшләүсе тракторист ингеш Моревҡа тәүҙә һөрөргә, 2 гектар һөргәс сәсергә, сәскестәр прицебе ватылғас тағы ла һөрөргә тәҡдим ҡылғас. Прицеп ремонтланғас трактор тағы ла сәсә башлай, лакин күпме түгел, бер тапҡыр әйләнеү менән орлоҡ бата, трактор тағы ла туҡтай. Шулай итеп ул һөрә лә, сәсә лә алмай.

Услы һәм Михайловка МТС-тары ла колхоздар менән төҙөшкән договорҙа алған йөкләмәләрен үтәмәйҙәр. Өс МТС буйынса иртә культуралар сәсеү, туҡта һөрәлгән ерҙе тырматыу, культивациялау һәм һөрөү планының дүрттән бер өлөшө генә үтәлгән.

МТС-тарҙың был күрһәткестәре дөйөм район күрһәткестәренә ҡарағанда байтаҡ түбән. Сенки районда иртә культураларҙы сәсеү кубәһенсә колхоздарҙың үҙ көстәре менән башҡарыла. Атҡар көсө менән 6116 гектар, ә тракторҙар көсө менән тик 4600 гектар ғына сәселгән.

Райондың машина-трактор станциялары, үҙҙәренең бөтә көстәрен тулыһынса файҙаланғанда, уңышлы эшләй алырҙар ине. Лекин улар быйылғы сәсеү йылына уның үҙенсәлеген иҫәпләмәйенсә генә әҙерләнгәндәр. Сәскестәр, трактор тырмалары, культиваторҙар стерлек түгел.

Яҙғы сәсеүҙең тәүге кондәрендә үк тракторҙар өсөн яғыулыҡ етешмәүе күренде. Яғыулыҡтар МТС-тарҙа бар. Лекин улар колхоздарға ташылмаған. Стәрлетамаҡ МТС-ы трактор бригадаларына анализ яһалмаған дизель яғыулыҡтарын индәкән. Ә сәсеү башланғас, уларҙың бөтөнләй яраҡһыҙ икәнлеге белдеңде.

Бындай хәл тракторҙарҙы буш тороуға киҫтерә. «8 март», Буденный исемендәге колхоздарҙа тракторҙар төрлө сәбәптәр менән бер нисә сәғәттәр буйы буш торалар. «Новый быт» колхозында трактористар эшкә өсөр сәғәткә һуңлап сығалар. Ворошилов исемендәге колхозда тракторҙар төндә эшләмәйҙәр. «Новая жизнь», «Комбайн» һәм Ленин исемендәге колхоздарҙа сәскестәргә ордоҡ һалғанда тракторҙарҙы озаҡ ваҡытҡа эштән туҡтаталар.

Трактористәргә баҫыуҙа ятып эшләү өсөн тейешле шарттар тыуҙырылмаған. «Свободный труд» колхозында трактористар ял итеү өсөн 5—6 километр алыҫлыҡтағы ауылға ҡайтып йөрөйҙәр. «9 января», Буденный, Чапаев, Калинин исемендәге артелдәрҙә трактористар өсөн вагончиктар булдырылмаған.

Колхоздар менән МТС-тар араһында тығыҙ бәйләнеш юҡ. Колхоз председателдәре трактористарҙың һәм прицепщиктарҙың эштәре менән ҡыҙыҡһынмайҙар. Уларҙың эштәренә ныҡлы контроль алып бармайҙар. МТС етәкселәре баҫыуҙағы трактор бригадаларында ғына булалар ҙа, колхоз етәкселәренә ярҙам күрһәтеүҙе онотоп, улар менән осрашмайынса, ҡайтып китәләр.

— Беҙҙең үҙ планыбыҙ бар, ә колхоздың үҙенеке, — ти Стәрлетамаҡ МТС-ы директоры ингеш Сидоров.

Бындай ҡараш һис һүҙһеҙ яңылыш. Һәм ул бер ваҡытта ла колхоздар менән МТС араһында төҙөлгән договорҙы үтәүҙә файҙа килтермәй. Ошонон менән бергә МТС етәкселәрендә әле булһа «еүешлек» настроениеһе бөтөп етмәгән. Услы МТС-ы директоры ингеш Петров үҙған йылдарҙағы кеүек колхоздарҙың ашлыҡтарҙы ҡул менән сәсеүенә иҫән тота.

Иртә культуралар сәсеүҙең ин яҡшы агротехник ҡоктары үтеп бара. Ә район буйынса үтәлеш бик түбән.

Яҙғы эштәрҙең темпын күтәреү өсөн ҡырҡа саралар күрергә кәрәк. Трактор бригадаларында ла, колхоздарҙың үҙҙәренә лә хеҙмәт итештереүсәнлеген икеләтә, өсләтә арттырыр булһа. Лекин Стәрлетамаҡ район Советы исполкомы быны тәьмин итеү өсөн конкрет саралар күрмәй әле.

**Ғ. Ибраһимов.**
(Махсус хәбәреҫебеҙ).

## БАССР колхоздарында сәсеү, һөрөү һәм ужым тырматыу барышы тураһында

(Үтәлеш 1949 йылдың 10 майына, процентта)

| Райондар | сәселгән | һөрөлгән | ужым тырматылған |
|---|---|---|---|
| Өбәйле | 74 | 70 | 36 |
| Белорет | 71 | 62 | 26 |
| Дәүләкән | 57,9 | 39 | 56 |
| Учалы | 55,5 | 47 | 60 |
| Стәрлетамаҡ | 53,7 | 35 | 23 |
| Бөрйән | 52,2 | 46 | 75 |
| Баймаҡ | 50 | 37 | 40 |
| Бүздәк | 45,8 | 26 | 33 |
| Октябрьский | 45,3 | 21 | — |
| Туймазы | 44,2 | 57 | 41 |
| Стәрлебаш | 43,9 | 21 | 33 |
| Помаҡуша | 42,2 | 27 | 22 |
| Күгәрсен | 40 | 23 | 55 |
| Ғафури | 36,5 | 21 | 17 |
| Кандра | 35,6 | 26 | 14 |
| Кейергәҙе | 35,4 | 13 | 10 |
| Сакмағош | 34,6 | 20 | 32 |
| Кырмыҫҡалы | 34,4 | 17 | 33 |
| Салауат | 34,3 | 29 | 17 |
| Илеш | 34,1 | 27 | 34 |
| Әлшәй | 34,1 | 29 | 58 |
| Шишмә | 34 | 21 | 20 |
| Мәләүез | 33,5 | 16 | 8 |
| Зыянчура | 33,2 | 16 | 24 |
| Благовар | 32,1 | 24 | 18 |
| Федоровка | 31,1 | 15 | 14 |
| Матрай | 31,1 | 16 | 12 |
| Абзан | 31 | 19 | 8 |
| Шаран | 31 | 25 | 20 |
| Мәләкә | 30,6 | 28 | 16 |
| Кыйғы | 30,5 | 33 | 22 |
| Кушнаренко | 30,2 | 12 | 22 |
| Воскресен | 30,1 | 12 | 33 |
| Маҡар | 29,6 | 25 | 19 |
| Ауырғазы | 29,3 | 20 | 18 |
| Архангел | 29 | 17 | 14 |
| Бохаир | 28,4 | 19 | 26 |
| Балтач | 26,2 | 26 | 9 |
| Ө ф ө | 26 | 27 | 53 |
| Нәрмәкәй | 24,6 | 24 | 21 |
| Дүртйылы | 23,2 | 22 | 10 |
| Борай | 22,5 | 14 | 19 |
| Мәсетле | 21,5 | 33 | 32 |
| Мишкә | 20,8 | 14 | 25 |
| Хәйбулла | 20,8 | 15 | — |
| Нуриман | 20,3 | 14 | 22 |
| Бишбүләк | 19,8 | 19 | 6 |
| Ҙур-Түләк | 19,4 | 15 | 9 |
| Янаул | 18,2 | 13 | 46 |
| Б ө р ө | 17,7 | 20 | 12 |
| Белокатай | 17,3 | 18 | 5 |
| Краснокама | 17,1 | 19 | 25 |
| Дыуан | 16,7 | 15 | 20 |
| Тәтешле | 16,5 | 12 | 15 |
| Ишлай | 16,4 | 18 | 3,3 |
| Покровка | 15,5 | 13 | 5 |
| Калтасы | 14,6 | 8 | 22 |
| Каридел | 12,9 | 13 | 8 |
| Балтач | 12,7 | 11 | 11 |
| Бәләбәй | 12,2 | 14 | 12 |
| Аскын | 12 | 12 | 7 |
| Иглин | 10,9 | 18 | 16 |
| Благовещен | 10,8 | 9 | 21 |
| Байҡыбаш | 9,2 | 16 | 7 |

## Ағас утыртыу буйынса алған йөкләмәне тулыһынса үтәүгә өлгәшергә

Республикабыҙҙың колхозсылары, МТС, совхоз, лесхоз работниктары бәйек юлбашсыбыҙ ингеш Сталинға яҙған хатта тәбиғәттә үҙгәртеүҙең сталинес планын срогынан алда үтәргә, быйыл яҙ 14 мең 400 гектар майҙанда баҫыу һаҡлаусы урман полосалары утыртыу йөкләмәһен алғайнылар.

Башҡорт АССР-ы Министрҙар Советы һәм ВКП(б) Өлкә Комитеты һәр бер районда, колхоз һәм совхозда ағас утыртыу буйынса алған йөкләмәне срогында артыртыр өсөн маҡсатында 5 майҙан 12 майға тиклем «Урман аҙнаһы» иҫпан үткәйне. Был аҙ ғына ваҡыт эсендә республикабыҙҙың хеҙмәтсәндәре колхоз һәм совхоз баҫыуҙарында баҫыу һаҡлаусы урман полосалары утыртыу ауылдарҙы һәм халаларҙы йәшеләндереү буйынса бик күп эштәр башҡарҙылар.

Бүздәк районы ингеш Сәлбәк ауылына биргән йөкләмәләрен үтәүҙә алдағына тиклем тотоп буладылар. Улар, государство тарафынан бүлдәләнгән 150 гектар урынына 300 гектар майҙанда ағас утыртырға йөкләмә алғайнылар, 10 майға был йөкләмә тулыһынса үтәлде. «Динамо» колхозы члендәре (председателе ингеш Фәрхетдинов) 4 гектар урынына 11 гектар, Тимирязев исемендәге колхоз члендәре 8 гектар урынына 14 гектар, «Кызыл таң» колхозы члендәре (председателе ингеш Хәлиуллин) 5 гектар урынына 15 гектар майҙанда ағас утыртыттылар. Бөрө, Дүртйылы, Өбәйле, Абзан, Шаран, Илеш райондары ла алған йөкләмәләрен намыҫ менән үтәп сыҡтылар. Баймаҡ районы Калинин исемендәге ауыл хуҙалығы артеле члендәре (председателе ингеш Наськин) бөтә баҫыу эштәрен бергә дөрөҫ бәйләп алып барыу, йәнле тартыу һәм эшсе көстәрен тулыһынса файҙаланыу һөҙөмтәһендә сәсеүҙе лә, шулай уҡ ағас утыртыу эштәрен дә районда беренсе булып үтәп сыҡтылар. Улар ин яҡшы агротехник срокторҙа 7 гектар майҙанда баҫыу һаҡлаусы урман полосалары утыртыттылар. Улар был эштәр менән генә ҡәнәғәтләнеп ҡалманылар. Бөтә ауылды йәшеләндерҙеләр.

Республикабыҙҙың бөртекле ашлыҡ совхоздары коллективтәре лә был эштә ауыр ойошҡанлыҡ күрһәттеләр. Күп көнә совхоздар алған йөкләмәләрен арттырып үтәнеләр. Мәҫәлән, Йылайыр совхозы (директоры ингеш Симонов) план буйынса 18 гектар урынына 30 гектарға яҡын ағас утыртты. Зур ғына майҙанда ағас ингеме ҡалынды.

Хәҙер май уртаһы итте, лекин күп көнә райондар әле йөкләмәләрен үтәүҙән бик алыҫ торалар.

Благовещен, Нәрмәкәй, Әлшәй, Дәүләкән, Мишкә, Баймаҡ райондарында был эшкә бик һуҡлап башлау менән бергә, хәҙер ә планды үтәү өсөн конкрет саралар күрмәйҙәр.

Баҫыу һаҡлаусы урман полосалары утыртыу станцияларында булған бай техника бик насар файҙаланыла. Мәҫәлән, Әлшәй станцияһында (директоры ингеш Кәримов) күп көнә тракторҙар һәм механизмдар ғына ҡына эшкә утыртыралар.

Күп көнә урындарҙа эштең сифатына тейешле иғтибар бирелмәй. «Ленинская Победа» колхозында (Әлшәй районы) машиналар менән утыртылған ағастар күп менән төҙәтелмәйҙәр. Колхоз председателе ингеш Герасименко был эшкә тәжрибәһеҙ, ҡарамағы кешеләрҙе генә булған. Райондың агрономдары һәм агролесомелиораторҙары ағас утыртыуҙа колхоздарға эшлекле ярҙам күрһәтмәйҙәр.

«Урман аҙнаһы» тамамланы. Лекин был әле ағас утыртыу буйынса эштә туҡтатырға тигән һүҙ түгел. Ошо 2—3 көн эсенда һәр бер районда һәм колхоза ағас утыртыу буйынса алған йөкләмәне үтәүҙе тәьмин итеү—урындағы партия, совет ойошмаларының, колхоз, МТС, совхоз һәм лесхоз етәкселәренең почетлы бурысы. Бының өсөн бөтә мемкинлектәр бар. Партия һәм хеҙмәт баҫыу һаҡлаусы урман полосалары утыртыу станцияларын ойоштороп һәм уларҙы тиҙләткән тракторҙар һәм башҡа машиналар менән тәьмин итеп, республикабыҙға зур ярҙам күрһәтте.

Бурыс — был бай техниканы тулыһынса файҙаланыуҙан, һәр бер тракторҙы, машинаны туҡтауһыҙ эшләтеүҙән тора. Ағас утыртыуҙа эшләүсе һәр бер звеноның, трактористың көндәлек эш нормаһын ике сифатлы итеп арттырып үтәүгә өлгәшергә кәрәк.

Колхозсылар, совхоз һәм лесхоз эшселәре араһында социалистик ярышты киң йәйелдереп тик көндәр эсенда һәр бер колхоздың һәм совхоздың, һәр бер райондың, шулай уҡ тотош республикабыҙҙың ағас утыртыу буйынса бейәк юлбашсыбыҙ ингеш Сталинға яҙған хатта алған йөкләмәне тулыһынса үтәүгә өлгәшәйек!

## БАССР колхоздарында ағас утыртыуҙың барышы

(Йөкләмәләрҙең үтәлеше 1949 йылдың 10 майына, процентта)

| | | | | | | | |
|---|---|---|---|---|---|---|---|
| Бөрө | 133,6 | Туймазы | 70,3 | Ауырғазы | 48,5 | Балтач | 30 |
| Дүртйылы | 110 | Помаҡуша | 70,0 | Матрай | 44,4 | Күгәрсен | 22,6 |
| Шаран | 103 | Иглин | 66,6 | Мәләкә | 44,4 | Учалы | 22 |
| Сакмағош | 102,1 | Ғафури | 65 | Баҡалы | 43,6 | Борай | 21,8 |
| Бүздәк | 101,6 | Бохаир | 65 | Бәләбәй | 43,1 | Мәсетле | 20 |
| Өфө | 101,6 | Калтасы | 62 | Әлшәй | 41,3 | Маҡар | 13,7 |
| Зыянчура | 100 | Кандра | 62 | Хәйбулла | 41 | Покровка | 4 |
| Илеш | 100 | Краснокама | 60 | Мишкә | 38 | Архангел | — |
| Өбәйле | 92 | Янаул | 54 | Федоровка | 38 | Аскын | — |
| Абзан | 85 | Благовещен | 53,5 | Дәүләкән | 37,5 | Байҡыбаш | — |
| Благовар | 76,5 | Стәрлетамаҡ | 53,3 | Баймаҡ | 37 | Каридел | — |
| Кейергәҙе | 75 | Стәрлебаш | 52 | Бишбүләк | 34,6 | Кыйғы | — |
| Кушнаренко | 71,6 | Кырмыҫҡалы | 50 | Нәрмәкәй | 31 | Нуриман | — |
| Воскресен | 71,4 | Шишмә | 50 | Мәләүез | 30,8 | Салауат | — |

# ВЛКСМ-дың XI съезы материалдарын тәрән өйрәнеүҙе ойоштороруға

Большевиктар партияһының хәстәрлеге һәм иғтибары менән, уның атайҙарса хәстәрлек итеүе менән рухланған халҡа, ВЛКСМ-дың XI съезы ВЛКСМ Үҙәк Комитетының отчет доклады буйынса, комсомолдың мәктәптәге эше тураһында һәм ВЛКСМ Уставында үҙгәртеүҙәр тураһында ҡарарҙар ҡабул итте. Был ҡарарҙар комсомол ойошмаларының коммунизм төҙөү өсөн бөтә халыҡ көрәшендә ҡатнашыуы, йәштәрҙе коммунистик тәрбиә биреү эшен артабан киҫәйтеү, уларҙың аңлылығын, белемен, фәнгә, культураға ынтылышын күтәреү, комсомолдың мәктәптәге эшен яҡшыртыу, комсомол эшмәкәрлегенең ойоштороу формаларын артабан камиллаштырыу, комсомолдың эске демократияһын үҫтереү буйынса боевой программа булып тора.

XI съезд материалдарын комсомолецтәр һәм йәштәр араһында тәрән үҙләштереү өйрәнеүҙе ойоштороу маҡсатында, ВЛКСМ-дың әйҙәге, ҡала һәм район комитеттәре хәҙер күп көнә конкрет саралар үткәрәләр. ВЛКСМ Өлкә Комитеты бюроһының ҡарарына ярашлы рәүештә, 20 апрелдән алып 25 майға тиклем комсомол активының район, ҡала йәйелмаларында һәм комсомолдың тәүге ойошмаларында йыйылыштар үткәрелә. Өфө, Белорет, Ишембай, Октябрьский, Чернаковск ҡалаларында һәм республиканың бер нисә ауыл районында комсомол активе йыйылыштары үткәрелде лә инде.

Өфө ҡалаһының комсомол активе йыйылышында активистәрҙән 700 кеше һәм ВЛКСМ ауыл райкомдарының 17 секретары ҡатнашты. XI съезд йомғаҡтары тураһындағы доклад буйынса сығыш яһаусылар ВЛКСМ-дың XI съезы биргән көндәрҙә һәм уның йомғаҡтарын өйрәнеү барышында ҡала комсомолецтәре һәм йәштәре араһындағы патриотик күтәренкелек тураһында һөйләнеләр. Йәш эшселәр араһында социалистик ярышты ойоштороу, политик мәғариф эше менән етәкселекте, уҡыу йорттарындағы һәм мәктәптәрҙәге комсомол ойошмаларында йәш быуынды коммунистик рухта тәрбиәләү, тәүге комсомол ойошмаларын ойоштороу-политик яҡтан нығытыу эшендә ҡала комсомол ойошмаһының етешһеҙлектәрен тәнҡитләнеләр, ВЛКСМ-дың XI съезы йомғаҡтарын тулыһынса үтәү тәжрибәһе менән уртаҡлаштылар.

Белорет ҡалаһының комсомол активе йыйылышында 500 кеше ҡатнашты. Фекер алышыуҙарҙа ҡатнашыусылар ҡала комитетының тәүге комсомол ойошмалары эше менән аҙ ҡыҙыҡһыныуы, уларҙы ойоштороу-политик яҡтан нығытыуға, политик мәғариф эшен яҡшыртыуға өтерлек ярҙам итмәүе тураһында, мәктәптәрҙәге комсомол ойошмаларының уҡытыу-тәрбиә эшен яҡшыртыуҙа, инспер ойошмаларының эш йөкмәткеһен тәрәнәйтеүҙә директорҙарға һәм уҡытыусыларға ярҙамының ҡәнәғәтләнерлек булмауы тураһында һөйләнеләр.

Башҡортостан педагогия институтында комсомол йыйылышы яҡшы үтте. Комсомолецтәрҙән һәм институт преподавателдәренән йыйылышта 767 кеше ҡатнашты. Фекер алышыуҙарҙа сығыш яһаған 16 кеше комсомол ойошмаһындағы етешһеҙлектәрҙе тәнҡитләнеләр һәм XI съезд ҡарарҙарын хуплаған хәлдә, тик «яҡшы» һәм «отлично» билдәләренә генә уҡырға, государство экзамендарын уңышлы тапшырырға, студенттар араһында политик-тәрбиә эшен тағы ла ныҡлап күтәрергә йөкләмә алдылар.

Йәрмәкәй районында 10 колхозда комсомол йыйылыштары үткәрелде. Суворов исемендәге колхозда үткәрелгән йыйылышта сығыш яһаусы комсомолецтәр съезд ҡарарҙарын бер күңелдән хупланылар, яҙғы баҫыу эштәрен уңышлы үткәреү йөкләмәләре алдылар. Йыйылышта йәш колхозсыларҙан 5 кеше ВЛКСМ-ға инеү тураһында ғариза бирҙе.

Туймазы, Сакмағош, Кандра һәм башҡа күп райондарҙың тәүге комсомол ойошмаларында ла йыйылыштар уңышлы үткәрелә.

Ләкин күп көнә ҡала һәм район комсомол ойошмалары комсомолецтәр һәм йәштәр араһында XI съезд материалдарын өйрәнеүҙе ойоштороу эшенда оперативлелек һәм ныҡышмалылыҡ күрһәтмәйҙәр. ВЛКСМ-дың Дәүләкән район комитеты һуңғы көндәргә тиклем комсомол йыйылыштарын үткәреү графигын төҙөмәгән, докладсылар өсөн инструктаж ойоштормаған, съезд ҡарарҙарын практик үтәү саралары уйлап еткермәгән һәм бында комсомол йыйылыштары әле булһа үткәрелә башламаған.

Комсомолдың Аскын район комитеты, XI съездың йомғаҡтары буйынса йыйылыштарҙы һәр бер комсомол ойошмаһында ойошҡан рәүештә үткәреү урынына, күҙтәүәл йыйылыштар үткәрергә мөмкинлек биргән. Ә район активе йыйылышын тик район үҙәгендәге һәм яҡын-тирәләге колхоз комсомол ойошмалары секретарҙәренең ҡатнашлығы менән генә үткәрергә уйлай.

Комсомол райкомдарының ҡайһы бер-зәре комсомол активе йыйылыштарын үткәреүгә серьез ҡарамайҙар. Архангел, Бөрө, Мишкә райондарында комсомол активе йыйылыштарында, яҙ юл өҙелгәнлектән, күп көнә комсомол ойошмаларының секретарҙәре һәм активтәре ҡатнаша алманылар, йыйылыштарҙа тәнҡит һәм үҙ-үҙеңде тәнҡитләү йәйелдерелмәне. Чернаковск ҡалаһында комсомол активе йыйылышы бик һуңлап башланы, сенки ҡала комитеты тейешенсә әҙерлек үткармаған. Ә нефть институтында йыйылыш бөтөнләй булманы.

Ҡайһы бер предприятиеларҙә, совхоздарҙа, МТС-тарҙа һәм колхоздарҙа XI съезд ҡарарҙарын аңлатҡан ваҡытта был эште производствоға бурыстары менән тығыҙ бәйләргә, колхоз, совхоз һәм МТС-тарҙағы йәш патриоттарҙы яҙғы баҫыу эштәрен срогынан алеҫ үтәүгә, баҫыу һаҡлаусы ағастар утыртыуҙа активлаштырыуға һәм малсылыҡты үҫтереүҙең ин йыллыҡ планын практик рәүештә үтәүгә туларға ҡарак. Ә промышленность предприятиеларендә йәштәрҙе бөтә йыллыҡ планды срогынан алда үтәүгә туларға, тик отличный сифатлы ғына продукция эшләп сығарыуға өлгәшергә көрәк. Мәктәптәрҙә һәм уҡыу йорттарында инә һәр бер студенттең, һәр бер уҡыусының бедемдәргә әйә булыуына өлгәшергә кәрәк. Съезд ҡарарҙарын тормошҡа ашырыу өсөн көрәш, барышҡа да әлеҫ, йәштәрҙең хеҙмәттә һәм общественный эштә активлеген күтәреүҙә, хеҙмәт дисциплинаһын нығытыуҙа көүәләнергә тейешле.

ВКП(б) Үҙәк Комитетының XI съезға өбәргән хаттауында һәм съезд ҡарарҙарында йәш быуынға коммунистик тәрбиә биреү эшендә комсомол һәм барлыҡ совет йәштәре алдына ҡуйылған бурыстар уларҙан арымай-талмай уҡыуҙы, Ленин һәм Сталин асҡарҙарын тәрән өйрәнеүҙе, марксистик-ленинес идеялар хәзинәһына әйә булыуҙы талап итә. Комсомол ойошмалары комсомолецтәрҙе, йәштәрҙе политик яғынан тәрбиәләү эшенең яҡшыртылыуын тәьмин итергә, политик уҡыуҙың сифатын күтәреп дайми контроль ҡуйырға, пропаганда эшенә айырыуса әҙерлекле кадрҙарҙы йәлеп итергә тейештәр.

Съездың резолюцияһы бөтә комсомол ойошмаларына мәктәптә артабан үҫтереүҙе һәм нығытыуҙы, уҡыусылар араһында уҡытыу-тәрбиә эшен яҡшыртыуҙа коммунистар партияһына, Совет хөкүмәтенә актив ярҙам итеү бурысын йөкмәтә. Мәктәптәр эшенә булған етешһеҙлектәрҙе бөтөреү буйынса конкрет саралар билдәләргә, бөтә уҡыусыларҙың да белемдәргә әйә булыуҙарына өлгәшергә, аңлы дисциплина урынлаштырырға кәрәк.

ВЛКСМ-дың съезд тарафынан раҫланған Уставын киң рәүештә пропагандаларға, уның менән һәр бер комсомолецтә һәм комсомолканы таныштырырға. Устав талаптарының бөтәһенең дә ныҡ ритаһа ителеүенә өлгәшергә, уны бозоуға йәки уның ситкә тайпылыуға юл ҡуймаҫҡа кәрәк.

Йәштәргә коммунистик тәрбиә биреүҙә комсомол ойошмаларының артабан уңышҡа өлгәшеүҙәре ойоштороу эше-нең кимәленә бәйләнгән. Хәҙер республикала комсомол ойошмаларының артыһында тик 10-ға яҡын комсомолец бар. Һәм уларҙың күбеһе колхоздарҙа, предприятиеларҙә, МТС-тарҙа, совхоздарҙа. Ләкин колхоздарҙа комсомол группалары ойоштороу эше ҡәнәғәтләнерлек түгел. Айырым ойошмаларҙа комсомол дисциплинаһын бозоу фәҡтәлары бар. Шуға күрә ВЛКСМ ҡала һәм район комитеттәренең бурыстары—комсомол ойошмаларында ойоштороу-политик эш кимәлен ҡырҡа күтәреүҙән, яҡын арала күпселек ойошмаларҙа, колхоздарҙың бөтәһенә лә ВЛКСМ комитеттәре төҙөүгә өлгәшеүҙән, барлыҡ комсомол ойошмаларына конкрет етәкселек итеүҙе тәьмин итеүҙән, уларҙың активлеген һәм үҙ эшмәкәрлеген бөтә саралар менән үҫтереүҙән тора.

Комсомолдың район һәм ҡала комитеттәре социалистик ярышты ойоштороу, комсомолецтәр һәм йәштәр араһында политик-тәрбиә, ойоштороу, союздың эске эшен йәйелдереү буйынса комсомол ойошмаларының эш тәжрибәһен системалы рәүештә йәймәләштереп һәм таратырға, комсомол эшенең йәштәрҙә булған талаптарҙы тулыһынса ҡәнәғәтләндереүгә, ВЛКСМ членлығына активлеген күтәреүгә, комсомол сафтарында ойошҡанлыҡты һәм дисциплинаны нығытыуға булышлыҡ итеүенә өлгәшергә бурыслылар.

Барлыҡ комсомол ойошмаларының бурысы ВЛКСМ-дың XI съезы ҡарарҙарын өйрәнеүҙе боевой рәүештә ойоштороуҙан һәм туҡтауһыҙ политик-тәрбиә эшенең ярҙамсыһы булыуҙары яғынан комсомол ойошмаларының ролен тағы ла юғарыраҡ күтәреүҙән, йәштәрҙең политик һәм хеҙмәт активлеген яңы күтәрелешкә өлгәшеүҙән тора.

**Ғ. Нәсибуллин,**
ВЛКСМ Өлкә Комитетының кадрҙар буйынса секретары, XI съезд делегаты.

## БЕҘҘЕҢ РЕСПУБЛИКАЛА

### Мәктәп активе йыйылышы

Өфө ҡалаһы мәктәп активе йыйылышы булып үтте. Унда ҡатнашыусылар комсомолдың Өфө ҡала комитеты секретарҙары, ВЛКСМ-дың XI съезы делегаты ителгән Гончарҙың съезд йомғаҡтары тураһындағы докладын ҙур ҡыҙыҡһыныу менән тыңланылар.

Доклад буйынса фекер алышыуҙарҙа 10 кеше ҡатнашты. 45-се номерле мәктәптең пионер отряды вожатыйы ителгән Соколинская үҙенең эш тәжрибәһе менән уртаҡлашты:

— Үҙемә йөкмәтелгән почетлы тәрбиәүи эште мин бик ҙур теләк һәм тәрән ҡыҙыҡһыныу менән башҡарам. Һәр бер политик ваҡиғаға арнап беҙ отрядтең сборҙарын үткәрәбеҙ. Күптән түгел үткәрелгән тематик ике сборҙың береһе бейек рус шағире А. Пушкинға һәм икенсеһе — пролетар яҙмышын нигеҙләүсе Максим Горькийға арналды, — тине ул үҙенең сығышында.

Актив йыйылышында БАССР мәғариф министре ителгән Әлибаев ҡатнашлыҡ итте. Ул үҙенең сығышында мәктәп активын арта ҡалыусы уҡыусыларға айырыуса ҙур иғтибар бирергә һәм алда торған һынау һәм экзамендарҙе ойошҡан рәүештә үткәреүгә сағырҙы.

Мәктәп активе йыйылышы ВЛКСМ-дың XI съезы ҡарарҙарын ҡайнар хупланы һәм уларҙы үтәүгә юнәлтелгән ҡарар ҡабул итте.

### Колхоздарҙы электрләштереү йылдан-йыл арта

Стәрлетамаҡ районындағы колхоздарҙы электрләштереү йылдан-йыл арта бара. 1948 йылда райондың «Новый мир», «Свободный труд», «Муравей», «Просвет», «Яңауыл», «Красный герой», Ленин һәм Чапаев исемендәге колхоздары—бөтәһе 8 колхоз электрләштерелде.

Быйыл колхоздарҙы, предприятиеларҙе, ауыл Советтарын электрләштереү эштәре тағы ла арта. План буйынса ағымдағы йылда 7 ауыл Советындәге 11 колхоз һәм 3 предприятие электрләштерелергә тейешле.

Ишембай ҡалаһының электр линияһы аша Аллағыуат ауыл Советенең «Маяҡ», Карл Маркс исемендәге колхоздары, ауыл хужалығы машиналары төҙәү заводының юғары вольтле электр линияһы аша Краснояр ауыл Советенең «Большевик», «Украина» һәм башҡа колхоздары электрләштереләсәктәр.

**Х. Камалов.**

### Академ театр гастролдә

Башҡорт академ драма театры Ҡазанға һуңғы гастролгә китте.

Театрҙың репертуарында: Хәбибулла Ибраһимовтың «Башмағым», Әхмәтшиндең «Тальян гармунь», Островскийҙың «Бирһәһең ҡыҙ», А. Фадеевтың «Нәҫел ғәрдәме» романы буйынса ҡабатланған «Батырҙар» пьесаһы—бөтәһе 10 пьеса бар.

Академ театр Ҡазанда булғандан һуң, Куйбышев, Чкалов, Свердловск, Челябе ҡалаларында буласаҡ.

Рус драма театры һәм башҡорт опера һәм балет театры Октябрьский, Черниковск, Ишембай һәм башҡа райондарҙа гастролдәр һәм концерттар бирәсәктәр.

**З. Ишбулатов.**

## СИТ ИЛДӘРҘӘН ТЕЛЕГРАММАЛАР

# Берлин һәм көнбайыш зоналар араһындағы һәм Германияның көнсығыш зонаһы һәм көнбайыш зоналары араһындағы связҡа, транспортҡа һәм сауҙаға булған сикләүҙәрҙе алыу тураһында армия генералы Чуйковтың ПРИКАЗЫ

БЕРЛИН (ТАСС). Бөгөн, Советтар Союзының Германиялағы хәрби администрацияһы Главноначальствующиненең һәм оккупация ғәскәрҙәре группаһы Главнокомандующиненең 56-сы номерле түбәндәге приказы Берлиндә ителде:

Берлин һәм көнбайыш зоналар араһындағы һәм Германияның көнсығыш һәм көнбайыш зоналары араһындағы связҡа, транспортҡа һәм сауҙаға 1948 йыл 1 мартҡан индерелгән сикләүҙәрҙе алыу тураһында Совет Социалистик Республикалар Союзы Хөкүмәтенең күрһәтмәләрен үтәү өсөн **приказ бирәм:**

1. Берлин һәм көнбайыш зоналар араһындағы һәм Германияның көнсығыш һәм көнбайыш зоналары араһындағы связь, транспорт һәм сауҙа буйынса 1948 йыл 1 мартҡа тиклем булған тәртиптә урынлаштырырға.

2. Берлиндең көнбайыш секторҙарындағы халәте, шулай уҡ АҠШ-тың, Англияның һәм Франциянең Берлиндә йәшәгән оккупацион ғәскәрҙәрен тәьмин итеү өсөн Берлин, Магдебург, Гельмштедт тимер юлы буйынса хәрәкәтте аяҡҡа баҫтырырға. Контроль Советтең 1945 йыл 10 сентябрҙәге ҡарарына ярашлы рәүештә был араларҙа 16 поезд үткәрергә.

3. Англияның, Американың һәм Франциянең Берлиндәге оккупацион ғәскәрҙәренең Германияның көнбайыш зоналары менән бәйләнештәрен тормошҡа ашырыу өсөн Берлин, Мюнхендорф, Магдебург (Магдебургтан төньяҡҡараҡ урынлашҡан 8 километр озонлоғондағы күпер), Гельмштедт автострадаһы буйынса автотранспорт хәрәкәтен ҡайтанан башларға.

4. Англия, Америка һәм Франция оккупацион ғәскәрҙәренең хәрби һәм гражданский хеҙмәткәрҙәрен демаркацион линия аша сығарыуҙың 1948 йыл 1 мартҡа тиклем булған тәртибен урынлаштырырға. Мариенборн һәм Новавес КПП-тар аркылы пропускаһыҙ, ә башҡа КПП-тар аша СВАГ штабының пропускалары менән сығарырға.

5. Советтар Союзының Германиялағы оккупацион зонаһына һәм Берлингә сауҙа килешеүҙәре һәм сделкалар тигеҙенә булмаһа баләкәй генә таяҡ менән сәкәр яһала. Һул ҡул менән сәсмәлекте орлоҡ өлөштәренең береһенән тотоп алалар ҙа, уң ҡулдың тырнаҡтары менән уның тамырының өҫтән бер өлөшө самаһын өҙеп ташлайҙар. Шунан һуң сәсмәлекте орлоҡ өлөштәренә сәкле еткәнсе сәкәргә ултыртҡандан һуң 10—12 көн самаһы үткәс) башҡарырға кәрәк. Икенсе тәүгәһенән һуң 7—8 көн үткәс башҡарыла. Өҫтәмә азыҡландырыу араһында урсетмәләргә, кәрәк булған һайын, ғәҙәттәгесә таҙа һыу һибелә.

Өҫтәмә азыҡландырыу ваҡытында ашлама тупраҡҡа яҡшыраҡ һеңһен өсөн, унан алда парниктең һәм рассадниктең тупрағын йомшартырға кәрәк.

Өҫтәмә азыҡландырыу өсөн билдәләнгән составҡа: беренсеһе өсөн 6 өлөш һәм икенсеһе өсөн — 4 өлөш һыу өҫтәлә. Өҫтәмә азыҡландырыу шулай эшләнә: башта урсетмәләргә 4—5 рамаға бер лейка иҫәбенән таҙа һыу һибелә, унан һуң 2 рамаға бер лейка иҫәбенән ашлама претмәһе һибелә һәм шпрактар кәймәһен өсөн, һуңынан 5—6 рамаға бер лейка самаһында таҙа һыу һибелә.

Урсетмәләрҙе асыҡ һауаға сығарып ултыртыу моменте етеүгә кәбестәнең ҡараһыу-йәшел төҫтәге 5—6 һысын япраҡы булырға, һабағы тура һәм ҡалын булып, тамыр системаһы яҡшы суҡланған булырға тейеш. Э помидор урсетмәләренең 7-нән алып 9-ға тиклем һысын япраҡы, уларҙың төҫө ҡараһыу-йәшел, 20—22 сантиметр бейеклегендә йыуан һабағы һәм яҡшы суҡланған тамырҙар системаһы булып, урсетмәлар сәскәгә бирәлгән булырға тейеш.

Ошондай урсетмәләр тиҙ арала тамырланып үҫеп китәлер һәм урта һәм юғары урожай бирәлер.

**Агроном М. Суслов,**
БАССР ауыл хужалығы Министерствоһының елек-йәшелсәселек Управлениеһе начальнигы.

### Дүрт автономиялы республиканың алдынғы физкультурниктәре ярышы

Өфөлә 15 майҙа «Динамо» стадионы асыла.

Стадионда тәү башлап 15—16—17 май көндәрендә, **Башҡортостан, Марий, Мордва һәм Удмурт** АССР-ының еңел атлетика буйынса алдынғы физкультурниктәренең беренсе тур йәйге ярыштары үҙғарыла.

**Ярыш программаһында ирҙәр өсөн:** 100—400—800—5.000 метрға юғереү, бейеклеккә һәм оҙонлоҡҡа һикереү, шест менән юғереп бейеклеккә һикереү, 100 метрға эстафета, диск, һөнгө һәм ядро ырғытыуҙар буйынса ярыш буласаҡ.

**Ҡатын-ҡыҙҙар өсөн:** 100—200—800 метрға юғереү, 80 метрға барьерҙар аша үтеп юғереү, 100 метрға эстафета, диск, һөнгө, ядро ырғытыуҙар, бейеклеккә һәм оҙонлоҡҡа һикереүҙәр буйынса ярыш үткәрелә.

Хәҙер стадионды асыуға әҙерлек буйынса һуңғы эштәр бара. Лозунгылар, плакаттар, портреттар ҡуйыла. Стадион радиолаштырыла, өҫтәмә электрлампалар ҡуйыла, ағартыу һәм төрлө тәҫтә буяу эштәре тамамлана.

Стадионда футбол, еңел атлетика секторы, теннис һәм городки уйнау өсөн махсус урындар булдырылды, оркестр ойоштороҡто.

«Динамосылар» стадионды асыу көнөн ҙур әҙерлек менән көтәләр һәм ҡаршылайҙар.

### „Динамо“ футболистәре алдынғылыҡты бирмәйҙәр

11 майҙа «Динамо» командаһы футболистәренән капитан ителгән **Трифонов**, тренер ителгән **Быковский**, агрегат заводы футбол командаһы коллективенән капитан ителгән **Быковский**, тренер ителгән **Бодрянов** етәкселек иткән командаларҙың осрашыуҙары булды.

«Динамо» командаһы футболистәре тағы ла үҙҙәренән яҡшы тренировать ителгәнлектәрен күрһәттеләр.

3 тапҡыр уйнау һөҙөмтәһендә, уйын 3 : 0 «Динамо» футболистәре командаларының өҫтөнлөктәре булды.

* * *

13 майҙа «Динамо»—II һәм «Электрик», 14 майҙа «Динамо» һәм «Большевик» футболистәре командаларының осрашыуҙары була.

**Һүрәттә:** училище студенттәре үҙҙәренең спорт майҙанында күнегеү занятиеһендә. Занятиене физкультура һәм спорт преподавателе ителгән **Ф. И. Кузнецов** үткәрә.

**Б. Макаров фотоһы.**

## Германияла 1948 йылдың 1 мартынан һуң көнбайыш державалар тарафынан индерелгән сикләүҙәрҙең бөтөрөлөүе

БЕРЛИН, 11 май. (ТАСС). Ассошиэйтед Пресс агентствоһының Берлиндәге бүлеге бөгөн немец матбуғаты өсөн белдереү таратырға, унда 1948 йылдың 1 мартынан СССР власҡәре тарафынан Берлин менән Германияның көнбайыш зоналары араһында һәм көнсығыш зона менән көнбайыш зоналар араһында связь, транспорт һәм сауҙа буйынса индерелгән сикләүҙәрҙе бөтөрөү тураһында һәм бер үк ваҡытта көнбайыш оккупацион державалар тарафынан 1948 йылдың 1 мартынан индерелгән сикләүҙәрҙе бөтөрөү тураһында Нью-Йоркта дүрт хөкүмәт тарафынан ҡабул ителгән килешеүҙе тормошҡа ашырыу өсөн көрәкле күрһәтмәләрҙе Германияның өс көнбайыш зонаһындағы яуаплы союзный административ органдар алдылар, тип күрһәтелә (был белдереү әҙаҡтан Дена агентствоһы тарафынан да ҡабатланды).

Был күрһәтмәләрҙе үтәү, тип әйтелә белдереүҙә, Британия зонаһында Британия хәрби администрацияһының зональ һәм урындағы управлениеларына һәм Америка зонаһында — Америка хәрби администрацияларының директорҙарына таратырылды. Улар был күрһәтмәләрҙе ике яҡлы контроль ведомство менән хеҙмәттәшлектә тормошҡа ашырасаҡтар. Юғарыла күрһәтелгән органдар 1948 йылдың 1 мартынан һуң индерелгән бөтә сикләүҙәрҙе 12 майҙан бөтөрөү өсөн көрәкле сараларҙы күрәсәктәр.

Немец органдарына тауарҙарҙа озатма документтар биреүҙе тыйыу, тип әйтелә белдереүҙә, сауҙа өлкәһендәге иң мөһим сикләүҙәрҙең береһе икә. Хәҙер баҫыу сығарылған күрһәтмәләр, көнбайыш зоналарҙа ла ҡағылғанлыктан, 1948 йылдың март айына тиклем совет зонаһы менән Берлин араһындағы сауҙа мөнәсәбәтенә кире ҡайтыуҙы күҙҙә тотолар. Хәҙерге ваҡытта зоналар араһындағы сауҙа килешеүенең булмау факты, әлбиттә, һис киҫәкмәҫтән сауҙаны яңыртыу һәм Бизонияла тейешле экономик управлениеләр тарафынан кәрәкле документтар биреү мөмкинлеген бөтөрмәй, сөнки был рәхсәттәр 1948 йылдың 1 мартына тиклем дә тауарҙарҙы сығарыуға сауҙа килешеүе төҙөлгән булыуына йәки төҙөлмәгән булыуына ҡарамаҫтан, биреләлер ине.

## Редакцияға хат

### Связь эшенә әһәмиәт бирелмәй

Баҡалы районының связь контораһы һуңғы йылдарҙа үҙ эшен күп кенә яҡшыртты. Колхоздарҙа телефон линиялары үҙғарыла, 500 точкалыҡ радиоүҙел эшләй.

Ләкин связь эштәрен быйыл яҡшы тип һанап булмай әле. Бигерәк тә сәсеү ваҡытында үҙ оператив этәкселекте тәьмин итерлек түгел. Дияш ауылы коммутаторының бер линияһына 7 ауыл Совете, Божор МТС-ы, Пеньковавод, Божор лесничествоһы, Сейәндек электр станцияһы урынлашҡандар. Бөтәһе 12 точка. Бер линия өсөн бик күп. Һәм һейәлмәү ваҡытында төрлө төртинһеҙлектәр тыуҙыра. Район колхоздарының дүрттән бер өлөшө менән бәйләнештә ошо линия аркылы үҙғарырға тура килә. Башҡа линияларҙа ла ошондай үк хәл.

Әҙер баҫаналарға икенсе, өсөнсө линиялар үҙғарыу, билдәле, артыҡ. Ләкин республиканың связь управлениеһе начальнигы ителгән Духовный тик ваҡҡа генә ин. Ә эш күренмәй. Район әсендәге әлеме ләү, башҡа райондар менән бәйләнеш ителгәнсе юлға һалына алмай әле.

**Х. Гилманов,**
Баҡалы район Совете исполкомы секретаре.

## Һирәк булған ваҡиға

### Һунарсының батырлығы

БАКУ. (ТАСС). Астарин рәйене «Красный октябрь» ауыл хужалығы артеле колхозсыһы Салых Салаев һунарҙа йөрөгән саҡта таныш булмаған бер йәнлектең эҙенә тап була. Был һунарсыны ҡуйы ҡыуаҡлыҡҡа алып бара һәм унда уҫал үкереүсе йыртҡыс каплан күренә. Һөжүмгә әҙерләнгән саҡта һунарсы уҫал йыртҡысты мылтыҡтан атып ултерә. Салых Салаев ҡыуаҡлыҡты ҡарап йөрөп, йыртҡыстың оҙынын таба. Ул үлтерелгән капландың ике балаһы була. Һунарсы йыртҡыстың балаларын ауылға алып ҡайта.

Яуаплы редактор
**F. F. ҒАФАРОВ.**

**„ҠЫҘЫЛ БАШҠОРТОСТАН“ газетаһына подписка дауам итә**

**Колхозсылар, бригадалар, укыу өйҙәре, мәктәптәр һәм колхоз правлениеларе газета алдырығыҙ!**

Газетаға яҙылыу хаҡы 1 айға 5 һум., 3 айға 15 һум, 6 айға 30 һум.

Газетаға район почта бүлектәрендә һәм хат ташыусылар аша яҙылырға мөмкин.

## Агроном кәңәштәре

# Кәбестә һәм помидор үрсетмәһен дөрөҫ тәрбиәләргә

Кәбестә менән помидор орлоҡтары шытып сыҡҡан ваҡытта төҙә ысын япраҡтар түгел, ә орлоҡ өлөштәре күренә. Был орлоҡ өлөштәре тип-тигеҙ ырғылы япраҡтарҙы оҡшаған булалар. Улар араһынан ысын япраҡтар үҫеп сыҡҡас, орлоҡ өлөштәре хәрәйәр.

Орлоҡтар шытып сыҡыу менән уҡ парниктарҙа температураны: кәбестә өсөн 15—20 градус, э помидор өсөн—20 градус йыллыҡҡа тиклем түбәйтергә кәрәк. Үҫемлектәрҙе һирәкләтә башлағанға тиклем ошо температураны һаҡларға кәрәк. Юғарыла күрһәтелгән температурала үҫемлек тип аталған ошо тәнә шытып сыҡҡан йәш үҫемлектәрҙең тамыр системалары яҡшыраҡ үҫеп, ә температура шунан күтәренкерәк булһа, уға саҡта үҫемлектең япраҡтарын тамырҙарына ҡарағанда йылдамыраҡ үҫәлер, үҫемлек буйға үҫеүҙән бүлә һәм үрсетмәнең сифаты түбән була.

Үҫемлектәрҙең тәүге япраҡтары сығыу менән уларҙы һирәкләтәлер — йәни үҫемлектәрен урындарынан күсереп ултыртмалар. Үрсетмәләрҙе һирәкләтеү шулай уҡ уларҙың тамырҙарын нығыта һәм ҙурыҡ һауаға сығарып ултыртҡас та бик тиҙ ерләшеп китеүҙәренә ярҙам итә. Һирәкләтеүҙе һуплатырға ярамай, сөнки үҫемлектәрҙең бик тиҙ арала буйға үҫеп китеүҙәре һәм күсертәндән һуң тамырлана алмай ҡалыуҙары ихтимал.

Иртә һәм һуң өлгөрә торған помидорҙар һәм кәбестәләрҙең үрсетмәләре парниктәрҙә, э уртаса сорттарыныҡы — рассадниктәрҙә үҫтереләләр. Рассадниктәр шул уҡ парниктәр, тик уларҙың тәрәнлеге кәмерәк була. Һирәкләтеү өсөн парниктәр һәм рассадниктәр сәсеүгә әҙерләнгән көнөк үк әҙерләнәләр, айырма тик шунда ғына: тупраҡ эре ылыҡ аша үткәрелә һәм тупраҡ ҡатламы 2—3 сантиметрға ҡалыныраҡ һалына.

Сәсмәлектәрҙе һирәкләтеү түбәндәгесә эшләнә: башта тупраҡтың үтә-һынан-үтә еүешләнерлек итеп һыу һибелә, унан ары бик ҙур һаҡлык менән сәсмәлектәр өрҙән алыналар ҙа, тактаға, йәшниккә йә булмаһа таҫҡа һалып икенсе парникҡә күсереләләр. Үрсетмәләрҙе һирәкләтер алдынан уларҙы күсереп ултыртылаҫаҡ парниктә тупраҡтың өҫтө тигеҙләнә һәм маркеровка яһала. Маркеровканы кәбестә өсөн 5х5, э помидор өсөн — 7х7 сантиметр киңлегендәге тешле маркер менән яһарға кәрәк.

Маркер менән билдә һалынған урындарҙа уң ҡулдың бармағы менән, кәнүәз ҡояш тупраҡты йылытҡ, һыу бөтөнләйе менән уға һеңеп бөтә һәм һауа ҡороратҡ була. Шундай уҡ иҫәп буйынса болотҡо һәм һалҡын көндәрҙә парниктарҙы һыуҙы һирәгерәк һәм аҙыраҡ һибеү яҡшы булыр. Ҡояшлы йылы көндәрҙә һыуҙы киҫмәктәрҙә, сәсмәлектәрҙә, сандарҙа йылытырға мөмкин. Май айының икенсе яртыһынан алып парниктәрҙе инде һалҡын һыу һибә башларға ла ярай. Көндәр әҫләнә башлағас, һыуҙы тупраҡ үтенән-үтә еүешләнерлек дәрәжәлә күп итеп һәм көндә кис һибергә кәрәк. Төндә һыу ергә яҡшыраҡ һеңә һәм үҫемлектәр уны тулыһынса файҙаланып бөтә алалар. Был ваҡытта инде «ҡара аяҡ» сирененә барлыҡҡа килеү ҡурҡынысы бөтә һәм һыуҙы ҡайһы саҡтарҙа хатта иртән дә, кис тә һибергә мөмкин була.

Сүп үләндәрен сығыу менән йолҡоп ташлай торорға һәм үрсетмәләр яҡшыраҡ һәм тиҙерәк үҫһен өсөн, парниктәрҙең тупрағын йомшартырға кәрәк. Тупраҡты бәләкәй генә таяҡ йәки 2—3 сантиметр киңлегендәге ағас кәрәк менән йомшартаралар.

Кәбестәнән һәм помидорҙан иртә урожай өлгөртөп алыу һәм һуңлаған үрсетмәләрҙең үҫеүен ҡыҙыулатыу өсөн уларҙы парниктарҙа бер — ике тапҡыр органик һәм минераль ашламалар менән өҫтәмә азыҡландырыу талап ителә. Түбәндәге составтағы ашлама яҡшы һөҙөмтәләр биро: 8 өлөш һыуға 2 өлөш коровяк, бер өлөш ҡош тиҙәге һәм 0,5 өлөш суперфосфат. Бындай составты бер тәүлек буйына һыуға иретеп тоторға кәрәк була. Тәүге тапҡыр өҫтәмә азыҡландырыуҙы үҫемлектәрҙә 2—3 ысын япраҡ яралғас (күсереп

Редакцияның адресы: Өфө ҡалаһы, Карл Маркс урамы, 25. Телефон номерҙары: яуаплы редактор урынбаҫары — 2-83-87, секретариат һәм совет төҙөлөшө бүлеге — 2-80-49, партия тормошо һәм пропаганда бүлектәре — 2-78-48, информация бүлеге — 2-72-26, ауыл хужалығы һәм промышленность бүлектәре — 2-86-29, хеҙмәтсәндәр хаттары, культура һәм тормош бүлектәре — 2-90-22.

П 02446. Өлкә газета-журналдар типографияһы. Тиражы 25000.

*Бөтә илдәрҙең пролетарийҙәре, берләшегеҙ!*

# КЫЗЫЛ БАШҠОРТОСТАН

ВКП(б)-ның БАШҠОРТОСТАН өлкә һәм өфө кала комитеты һәм БАШҠОРТ АССР-ы Верховный Советы һәм хеҙмәтсәндәр депутаттарының өфө кала Советы органы.

30-сы ЙЫЛ СЫҒА

1949 йыл
№ 94 (8194)
14 май
шәмбе

ХАҠЫ 20 ТИН

PERASCOM qlimi Kolleksiyası

## БӨГӨНГӨ НОМЕРҘӘ:

Н. Ғәлимов, Ғ. Идрисов. — Вәғәҙә срогынан алда үтәлде. (1-се бит).

Партия тормошо. С. Нефинова. — Партия кабинеттарҙе-партия мәғарифенең терәк пункты. (2-се бит).

Социалистик мәсылыҡтың үҫеүе есен! В. Артемьев.—Тормошло мал үҫтереүсең государство рассадникҡаре. (2-се бит).

Александр чудких методы буйынса. (2-се бит).

А. Мамедова. — Экзамендар һәм һынауҙарҙы илгәле үткәреүҙә комсомол һәм пионер ойошмалары. (2-се бит).

Арас ултыртыу буйынса алған йөкләмәне тулыһынса үтәргә. (3-се бит).

Агроном кәңәше. Г. Ашимов. — Сәсеү нормалары тураһында. (3-се бит).

С. Аҙнаев. — Башҡорт АССР-ы Юстиция министры. — Ауыл хужалығы артели Уставын бәҫләүҙәрҙе бөтөрергә. (3-се бит).

Өфө районы уҡытыусылары илгәһәндә. Ф. Рәхимов.—Профсоюздар инициаторҙар һәм ойоштороусылар. (3-се бит).

Г. Әмиров, З. Хисмәтуллин. — Урыхлау промышленность предприятиелэре насар эшләйҙәр. (3-се бит).

Ибраһим Абдуллин.—Уҡыу театраль сезон хаҡында. (4-се бит).

Сит илдәрҙән телеграммалар. (4-се бит).

Физкультура һәм спорт. (4-се бит).

## Яҙғы сәсеүҙе илгәле үткәреү—урындағы Советтәрҙең иң мөһим эше

Республикабыҙҙың колхозсылары, МТС һәм совхоз эшселәре совет халҡының бәйек дәһие һәм учителе интәһе Сталинға яҙған хатта 1949 йылдың яҙғы сәсеүен иң ҡыҫҡа срокта, юғары агротехник кимәлдә тамамларға һәм тотош сәсеү майҙандарында юғары урожай үстереп алырға вәғәҙә иткәйнеләр.

Социалистик бәҫәү эшсәндәре үҙҙәренең алдарындағы был яуаплы бурыстарҙы уңышлы тормошҡа ашырыу маҡсатында яҙғы сәсеүҙе яҡшы сифатлы итеп тамамлау өсөн социалистик ярышты көндән-көн киңерәк йәйелдерәләр. Өфө кала, Учалы, Белорет, Йомағужа райондары сәсеүҙә алда баралар. Байрак районының байтаҡ ҡына колхоздары иртә культураларҙы тамамлап, шулдан тыш сәсеүҙе дауам иттерәләр.

Бүтә күпме колхоздар яҙғы сәсеүҙе ҡыҫҡа срокта, юғары сифатлы итеп үтәү есен көрәш алып барыу менән иртә башлау һаҡлауҫы урман полосаларын ултыртыу эшенә лә ҙур әһәмиәт бирәләр. Республикабыҙ күләмендә үткәрелгән урман аҙнаһында урман полосаларын ултыртыуҙа меңдәрсә колхозсылар ҡатнаштылар.

Колхозсы ҡәҙерләндәрҙең бындай ғүзәл ынтылыштарын үҙҙәренән-үҙе генә килмәй әлбиттә. Улар бөтәһе лә хеҙмәтсәндәр депутаттарының урындағы Советтәре һәм партия ойошмаларының колхозсылар, МТС һәм совхоз эшселәре араһында ойоштороу эштәрен, массовый рәүештә политик тәрбиә саралары дөрөҫ һәм ҡәнәғәтләндереүҙәре, тәбиғәттә үҙгәртеүҙең сталинсе планын уңышлы үтәү есен уларҙың социалистик ярыштарына оператив етәкселек итеүҙәре аркаһында барлыҡҡа килә.

Миәкә районында хеҙмәтсәндәр депутаттарының Миәкәбаш ауыл Совете яҙғы сәсеүгә әҙерлектәрен тикшереү, маҡсатлы исполком ултырышына ҡуйыу һәм исполкомдо тикшереү һөҙөмтәһендә асылған етешһеҙлектәрҙе ашығыс бөтөрөү саралары билдәләнде. Был хәл ышанырлыҡ сәсеү эшенә тулы әҙерлек менән ойоштороу рәүештә тәьҫирен күрһәтте. Ауыл Совете, территориаль партия ойошмаһы менән берлектә, колхоздарға 28 агитатор биркетте. Агитаторҙарҙың күпселеге ауыл Совете депутаттарынан һәм ауыл интеллигенцияһынан тора. Ауыл Советы үҙенең депутаттары аша колхоздарҙың эштәрен практик консультация алыу менән бергә уларға оператив етәкселек итә. Колхозсыларҙы яҙғы сәсеүҙе ҡыҫҡа срокта башҡарыуға туплаңы. Колхозсыларҙың көндәлек нормаһы арттырыу үтәүе есен, көндән һәр бер сәғәтен сәсеү эшендә файҙаланыу есен эшлекле саралар күрҙе. Һөҙөмтәлә ауыл Советенә ҡараған колхоздар иртә культуралар сәсеүҙе уңышлы тамамлаҡлыҡ.

Ләкин урындағы Советтәрҙең исполкомдары сәсеү эштәре менән бөтә урында ла ошолай оператив етәкселек итәләр, тип әйтеп булмай. Мәҫәлән, Маҡар районының «Һаҙаҡ-баш» колхозы (председателе интәш Байтимеров) ер өҫкө тиҙән настроениеға бирелеп башҡа эшкә бик һуңлап башланы. Эш темпы бында хәҙергә көндә лә бик түбән, йәнле тартыу көстәре тулыһынса файҙаланылмай. Бында агротехник ҡағиҙәләрҙең бозоп, 11 гектар борсаҡты иң менән сәсеүгә юл ҡуйғандар. Ә ауыл Совете исполкомы уға килешеп ҡараған.

Был колхозды Маҡар МТС-ының Ғәптулла етәкселегендәге трактор бригадаһы хеҙмәтләндерә. Хеҙмәт тейешенсә ойоштороуы арҡаһында бригаданың бер генә трактористары лә смена нормаһын үтәмәй. Ә ауыл Советенең исполкомы был етешһеҙлектәрҙе йылдам бөтөрөү тураһында хәстәрлек күрмәй.

Йәрмәкәй, Матрай, Ауырғазы, Бөҙәүә райондарының колхоздарында сәсеү эштәре темпы бик аҡрын. Хеҙмәт еткештереүсәнлеге түбән. Ҡайһы бер МТС-тарҙың етәкселәре колхоз менән төҙөшкән договорҙарын үтәмәйҙәр. Благовещен районы «Бельский» колхозында трактор бригадаһының предлуженикһеҙ һөйөүҙәренә юл ҡуйғандар. Бындай ялҡынға Мәләүез районының «Сарлаҡ» колхозында ла булды. Благовар районының «Салауат» һәм «Якорь» колхоздарында бөртекле ашлыҡ культураларын культивацияланмаған туңға һөйөлгән ергә сәселгән.

Урындағы Советтәрҙең һәм ауыл хужалығы органдарының етәкселәре МТС-тарҙың колхоздар менән төҙөшкән договорҙарҙы бозоу фактыларын күрмәйҙәр һәм машина-трактор станцияларҙы етәкселәрен, трактор бригадаларын бригадирҙәрен тәртипкә саҡырмайҙар, договорҙарҙың үтәлешен ныҡлы контролгә алмайҙар. Урындағы Советтәрҙең исполкомдары массовый эштә тейешле кимәлгә ҡуймағандар. Колхозсыларҙы һәм МТС эшселәрен бигерәк тә трактористарҙе тейешенсә мобилизовать итмәгәндәр һәм уларға практик ярҙам күрһәтмәйҙәр.

Район һәм ауыл Советтәре исполкомдарының етәкселәре йәшәп килгән бил ҙур етешһеҙлектәрҙе йылдам рәүештә бөтөрөргә һәм сәсеү эше менән яҡындан тороп оператив етәкселек итергә тейештәр. Советтәрҙең даими комиссиялары сәсеү эшен юғары агротехник кимәлдә үткәреүҙә ҙур роль уйнайҙар. Улар депутаттарҙың ҡатнашлығында сәсеү эшен иң ҡыҫҡа срокта тамамлау, трактор бригадаларында һәр бер трактористың смена нормаларын үтәүен тәьмин итеү шарттарын күрергә һәм был эшкә бөтә Совет активистарын мобилизовать итергә бурыслылар.

Сәсеү осоронда колхозсыларҙы, МТС һәм совхоз эшселәрен көндәлек көрәк тауарҙар менән хеҙмәтләндереү айырыуса ҙур әһәмиәткә эйә. Ләкин ҡайһы бер райондарҙа потребсоюз һәм сельпо етәкселәре уның әһәмиәтен аңлап еткермәйҙәр. Шунын арҡаһында баҫыу эшендә эшләүсе колхозсылар көндәлек көрәк тауарҙар менән тәьмин ителмәйҙәр. Йәрмәкәй районы үҙәгендә һәм уның күпселек сельполарында тоҙ, тәмәке һәм башҡа хужалыҡ тауарҙары юҡ. Ә шул уҡ ваҡытта был тауарҙар Приют станцияһындағы базала ята. Райпотребсоюз һәм сельпо етәкселәре ул тауарҙарҙы килтереү сараһын күрмәйҙәр. Район Совете исполкомы һәм ауыл Советтәре бүленгән тауарҙарҙы ваҡытында алдырыуҙы сәүҙә работниктәренән талап итмәйҙәр.

Урындағы Советтәр сәсеү эше осоронда сәүҙә эше менән дә яҡындан шөғөлләнергә һәм яҙғы сәсеүҙә колхозсыларҙы көндәлек көрәк тауарҙар менән өҙлекһеҙ тәьмин итеүгә илгәшергә тейештәр.

Яҙғы сәсеү эше менән большевистик етәкселек итергә, депутаттар һәм активистар аша баҫыу эштәренең барышын көндә күҙәтеп барырға кәрәк. Урындағы Советтәрҙең бөтә көсө юғары урожай алыуға иҫтәү һалыуҫы яҙғы сәсеүҙе тиҙерәк тамамлауға тупланырға тейеш. Сәсеүҙе ҡыҫҡа срокта, юғары агротехник кимәлдә үткәреү есен колхозсылар, МТС һәм совхоз эшселәре араһында социалистик ярышты бөтә киңлеге менән йәйелдереү, алған йөкләмәләрҙе үтәү һәм был эш менән көн һайын етәкселек итеү — хәҙер урындағы Советтәрҙең иң мөһим бурыстары.

Ул бурыстар намыҫ менән үтәлергә тейешле.

### В. И. Ленин Әҫәрҙәренең дүртенсе томы грузин телендә баҫылып сыҡты

ТБИЛИСИ. (ТАСС). Грузин ССР-ының дәүләт издательствоһы В. И. Ленин Әҫәрҙәренең дүртенсе томын грузин телендә баҫтырып сығарҙы. Әҫәрҙең тәржемәһе ВКП(б) Үҙәк Комитеты эргәһендәге Маркс—Энгельс—Ленин институтының грузин филиалы тарафынан башҡарылды.

Китап 20 мең тираж менән дөньяға сыҡты.

## *Наградаға яуап итеп*

Өлөш йыллар һәм яҡшы эшләгән өсөн республикабыҙҙың металлургтарын ордендар һәм медалдәр менән наградлау тураһында СССР Верховный Советы Президиумының Указын Белорет металлургтары ҙур рухи күтәренкелек менән ҡаршыланылар.

Заводта Указға арнап митинглы үткәрелде. Ленин ордене менән награждалыусы сталевар Симонов бөтә коллективтың фекерен белдереп;

— Башҡа һис бер ваҡыт металлургтың хеҙмәте былай юғары баһаланмай. Тик беҙгә Советтар власы генә хеҙмәт тә эшләргә, геройлыҡ эшләргә, хоҡуматебеҙгә, партиябыҙға һәм лично интәш Сталинға металлургтар тураһындағы ҙур ғәмәлдәре өсөн күп рәхмәт белдерәбеҙ. Беҙ Тыуған илебеҙҙең күҙәтеп артыбыҙ өсөн киләсәктә тағы ла яҡшыраҡ эшләрбеҙ, — тине.

Митингыла шулай уҡ өлкән газовщик Долганов, обер мастер Корин һәм башҡа күп интәштәр сығыш яһанылар һәм конкрет йөкләмәләр алдылар.

Металлургтар юғары наградаға хеҙмәт итештереүсәнлегең арттырыу менән яуап бирәләр. Был көндәрҙә заводта эш темпы ныҡ үҫте. Май айының уҙған 13 көнлөк эш графигы суйын, ҡорос, прокат буйынса байтаҡ арттырып үтәлде. Мартенселәрҙән Плоземцов, Симонов, доменсы Кочкин интәштәр бер сменала бер ярым һәм унан да күберәк норма бирәләр.

# ТРАКТОРИСТӘР ҺӘМ ТРАКТОРИСТКАЛАР! СМЕНА НОРМАЛАРЫН ЮҒАРЫ СИФАТЛЫ ИТЕП, АРТТЫРЫП ҮТӘГЕҘ!

*МТС-тың колхоздар менән төҙөгән договорын социалистик хеҙмәт геройы Тихон Алехин бригадаһы кеүек намыҫ менән үтәүгә өлгәшегеҙ!*

☆☆☆ ☆☆☆ ☆☆☆

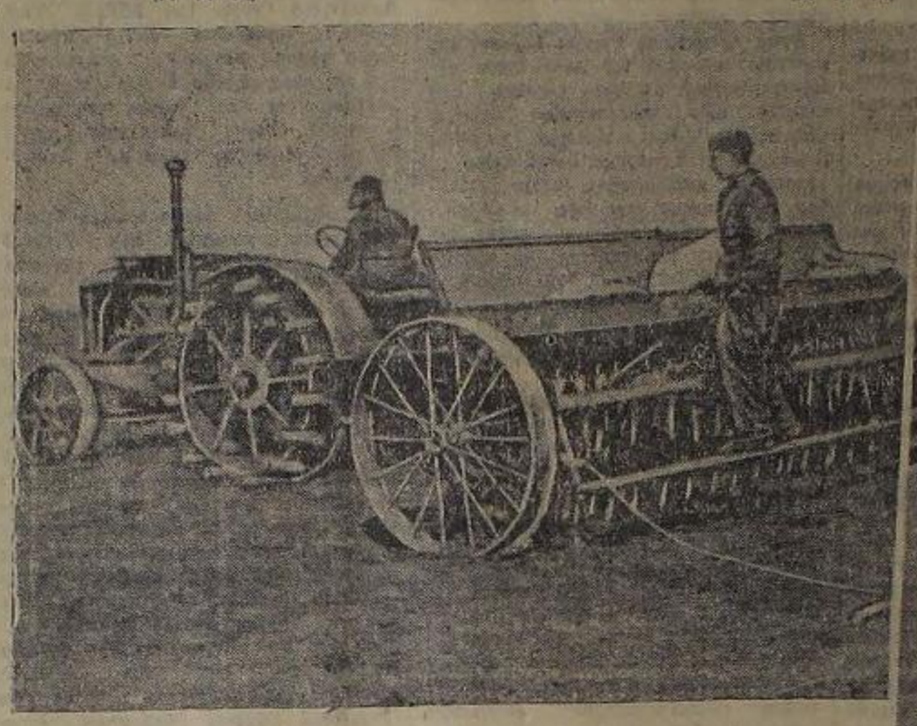

Дәүләкән Күргәҙмә-Терәк МТС-ының Социалистик Хеҙмәт Геройы интәш Тихон Алехин етәкселек иткән трактор бригадаһы, «Новая жизнь» колхозы менән төҙөгән договорын, сәсеү эштәре буйынса срогынан әлек арттырып үтәне.

Һүрәттә: унда — трактор бригадаһының бригадире Социалистик Хеҙмәт Геройы интәш Т. Е. Алехин. Һулда — уның агрегаты сәсеүҙә.

М. Әхмәтьянов фотоһы.

## Вәғәҙә срогынан алда үтәлде

Ҙурлы сәсеүлектәрҙе асыҡ йәшлек тәҙрәге барҙай күренә. Улар ҡояшҡа ҡарап ятҡандай.

— Быйыл ҡарағыҙ! — тип йылмая Тихон Алехин. — Был ҙурлы ҙурлай йыл беҙ эшкәрткән парҙа сәселгәйне, быйыл бының урожайы әлеккенән бөтә йылдарҙа ҡарағанда ла юғарыраҡ буласаҡ.

Ул әйҙәүен ергә һикереп төштө лә ҡуйы ағастар аша үтеп баҫыуға юнәлде. — Ҡарап туйғыһыҙ бит егеттәр, быйыл ҙурлымдар. Әнә бойҙай һәм һоло сәсеүлектәре. Инеҙәй тигеҙ һәм бөҙәм шытып сыҡҡандар. Ә сәсеп бөткәнгә 5-се генә көн бит әле.

Күҙ ҡарашы етмәҫлек баҫыуҙар киңлегендә «Новая жизнь» колхозының сәсеүлектәре йәйелеп ята. Иң ҡыҫҡа агротехник срокта сәселгән иртә культуралар бөҙәм һәм тигеҙ булып шытып сыҡҡандар. Был ерҙәрҙе Социалистик Хеҙмәт Геройы интәш Алехиндең трактор бригадаһы эшкәртте. Улар Ворошилов өлкәһенән Ящиковский МТС-ы трактор бригадаһы бригадире Евдокименко саҡырыуына ҡушылып, игенселектең юғары культураһы есен көрәшергә һәм үҙҙәре эшкәрткән ерҙең һәр гектарынан 100-әр бөт урожай алырға һүҙ биргәйнеләр. Хеҙмәт батыры һүҙендә ныҡ тора. Уның бригадаһы колхоз менән төҙөшкән договор йөкләмәләрен 6 көн есендә арттырып үтәне. 400 урынына 530 гектар ер тырматыҙы. 733 гектар культивацияланып, 100 гектарға ашлыҡ сәселде, 343 килограмм ҡағылмаҡҡа экономия яһалды.

Геройҙың трактор бригадаһы баҫыу эштәренә тулы әҙерлек менән килде. Сәсеүҙең бер генә минуты ла бушҡа китмәһен есен бөтә саралар күрелде.

### БЕРҘӘМ ЫНТЫЛЫШ

Баҫыу ҡарҙарҙан әрселде. Тик төнгө һалҡындар ғына йырғанаҡтарҙың өҫтен тупҡыра. Ә бөгөн көндөҙ ер айырыуса иртә ирене һәм аҡрынлап кибә лә башланы. 3 май көнендә төштән һуң туңға һөйөлгән ерҙең өҫтөнән һоро пар күтәрелә башлағанын күренде. Был көнде Тихон Алехин колхоз председателе Стручков, партия ойошмаһы секретаре Мажитова, агротехник Кузнецов интәштәр һәм бригадирҙәр, звеноводтар менән баҫыу ҡарарға сыҡҡайнылар.

— Тырмата башларға мөмкин,—тип ҡарар иттеләр улар шунда уҡ.

«Новая жизнь» колхозы был ваҡытта сәсеүгә тулыһынса әҙер ине. Баҫыу ҡарарға килгән бригадирҙәр ҙә, звеноводтар ҙа һәм трактористар ҙә етәкселәрҙең сигналын ғына көттөләр. Бер сәғәт тә үтмәне бөтә колхоз ауылы баҫыуға сыҡты. Аттар менән тырматыу эше тәүге көндө үк тәнгә тиклем ҙурлам итте. Аттарҙы тыуғырырға ваҡыт еткәнгә тиклем трактористар культиваторҙарын тарын әҙерләнелер, машиналарҙы заправить ителәр. Электр утҡыһығы менән баҫыу ҡараңғылығын ярып бураҙналарҙа тәнгә эш башланды.

Тихон һәр бер тракторға айырым участка бирҙе. Ул трактористарға культивацияләүҙең тәртибен тағы ла бер ҡат һөйләне һәм эштең сифатына айырыуса ныҡ иғтибар итеүҙе талап итте. Тәүге көндә үк смена нормаларын арттырып үтәү есен көрәш башланды. Бригаданың трактористары Михаил Моисеков, Тимофей Стручков, Сергей Титов һәм Иван Соливан эштәштәр Дәүләкән ландарының шарттарында сәсеү срогының һәр бер сәғәте ҡиммәт икәнлеген яҡшы аңлайҙар, улар бушҡа югалған һәр минуттың урожайға ҙур зыян килтерәсәген иҫтән сығармайҙар. Ул көндә көр ҡатыш ямғыр яуҙы, кулларҙы күшектерә ине. Ләкин бер кем дә быға иғтибар итмәй. Тәүге көндән төнөндә эш ер туңа башлау менән генә туҡталды.

### ЕҢЕҮ ӨСӨН ҺӘР МИНУТ ҠИММӘТ

Ҡояш күтәрелде. Ләкин ер сәғәт 11-әр тирәһендә генә ирене. Үткән көн ес трактор менән 90 гектар ер культивацияланған булып сыҡты. Ә иртә менән загон ситендә сәскестәр тапҡан трактор агрегаты эшкә башларға әҙер тора ине инде. Ормоҡ тейәлған ылауҙар төндә үк килгәндәр һәм сәсеүселәр сәскес йәшниктәренә бойҙай һалалар.

Һәр кем сәсеү агрегатын бер генә минутҡа ла бушҡа тотмаҫ өсөн тырыша. Мотор өҙлекһеҙ эшләй.

Йәнәштәге участкала тәғәрмәсле трактор ер тырмата һәм икенсеһе культивация яһай.

Ҡараңғы төшкәс тракторист Иван Соливан сәскестәрҙе загон ситенә алып сыға һәм уларҙы ер башына ҡалдырып моторҙы һүндерә. Сменаны Сергей Титов ҡабул итә. Улар икәүләп тиҙ генә тракторҙарҙың болттарына уҙтырған түҙәндәрҙы һөртәләр, прицепниктар машинаны тиҙерәк һыу һәм ягыулыҡ менән заправить итер өсөн булышалар.

Участник участканы үҙсән ҡабул итте. Көндөҙгө сменала 30 гектар сәселһә һәм 125 гектар культивацияланған, 70 гектар майҙанда ер тырматыланалыры белеңде.

### ДҮРТ КӨНЛӨК НОРМА ИКЕ КӨН ЭРЫМДА

Колхоз председателе Стручков Алехин егеттәренә рәхмәт белдерә. Уларҙың эшенә ҡаран һоҡлана. Маҡтарлыҡ та бар шул Алехин егеттәрен. Бөтә трактористар ҙа төнгө сменаһында нормаларын һөрәүҙә ҙә, культивацияләүҙә лә арттырып үтәнеләр. Эш сифаты отлично. Трактористәрҙең төнгө эш һөҙөмтәләре күрһәткестәр таҡтаһына яҙылып та ҡуйылған.

Төнгө сменала ҙур майҙанда ер әҙерләнгән. Иркенләп эшләү есен сәсеү агрегатына бөтә мөмкинлектәр бар. Машиналар төнгө һөрәүҙән һуң тәртипкә килтерелгәндәр. Бөгөн көн буйы сәсеүсе трактор ни бары 20 минутҡа ғына туҡтаны. Унда ла тракторҙы түгел, ә бер сәскесте генә көйләп ебәрергә кәрәк булды. Ләкин был туҡтауҙы трактористар машинаны заправить итеү есен, колхозсылар сәскестәргә орлоҡ һалыу есен файҙаландылар.

Ҡояшлы көндөҙ һәр бер минуты ҡиммәт. Тракторҙар ҡыуыулатылған тизлектә эшләйҙәр. Сәскестәргә звеноводтар үҙҙәре орлоҡ һалалар. Трактористар араһында етештереүсәнлектең юғары темпы эштең отлично сифаты менән ҡушыла.

4 көнгә планлаштырылған 400 гектар туңға һөйөлгән ерҙе тырматыу планы 2 көн эрымда 530 гектарға еткереп үтәлде.

### ЙӨКЛӘМӘ ҮТӘЛДЕ

Сәсеүгә башлағандың бишенсе көнөндә бөтә кәс культивацияләүгә һәм сәсеүгә мобилизовать ителде. Ул көндө сәсеүгә беркетелгән агрегат эшкә ғәҙәттәгегә ҡарағанда иртәрәк сыҡты. Беренсе булып эшкә Тимофей Стручков тракторы башланы. Ул төшкә ашҡа ла туҡтаманы, һәм уның өлгәһендә башҡалар ҙа шулай эшләнеләр. Улар киске тиклем сәсеүҙе тамамларға һүҙ бирҙеләр һәм һүҙҙәрендә тороу есен бөтә оҫталыҡтарын файҙаландылар. Был көн иң кәсәркәнеше һәм ырамлы көн булды. Һәр кем бер үҙе ике кеше есен эшләне. Бер генә минут та бушҡа үтмәне. Киске договорҙа планлаштырылған һуңғы гектарҙар сәселеп бөттө. Ләкин Стручков тракторын туҡтатманы. Сәскестәргә һалынған орлоҡтоң күпләгәнән файҙаланып тағы ла пландан тыш 5 гектар сәсте. СХТЗ — НАТИ был көндә рекордлы күрһәткескә иреште. Бер сменала 75 гектар ашлыҡ сәселгәйне. Башҡалар ҙа унан ҡалышманылар. Колхоз менән өстәмә рәүештә килешелгәнсә 123 гектар ер пландан тыш культивацияланы һәм 122 гектар люцерна сәсеүлеге тырматылды.

### ПАР ҺӨРӨҮ БАШЛАНДЫ

Сәсеү тамамланды. Тихон Алехиндең трактористәре иртә пар һөрөү эшенә башланылар. Герой етәкселек иткән механизаторҙар бригадаһы «Новая жизнь» колхозында иртә пар һөрәүҙән 260 гектар планын 15 майға тамамлау есен көрәшә. Тәүге 50 гектар һөрөлдө лә инде. Юғары урожай есен көрәш көндән-көн киң колас ала.

**Ғ. Идрисов,**
Дәүләкән районы «Колхозсы» газетаһының яуаплы редакторы.

**Н. Ғәлимов,**
«Кызыл Башкортостан» газетаһының махсус хәбәрсеһе.

### „Таш-йылға“ колхозы сәсеүҙе тамамланы

Дүртөйле районы «Таш-йылға» колхозының члендәре бөтә ерҙәрҙе эшләүҙәре һөҙөмтәһендә иртә культуралар сәсеү планын 6 көндә үтәп сыҡтылар. Колхозҙың алдынғы сәсеүселәренән Миңһаҡ Дәүләтбаев, Фәйз Йәғәфәров һәм Сәхиә Ғәрипов интәштәр сменаға заданиеләрен бер ярым һәм ике тапҡырға арттырып үтәнеләр. Сәсеү эштәре ҡыҫҡа срокта яҡшы сифатлы итеп башҡарылды.

Хәҙер һуңғы культураларҙы сәсеү эштәре башланды. **Х. Хәсәнов.**

### Бер көндә 19 хеҙмәт көнө эшләне

Быйыл МТС-ының Ибраһим исемендәге колхозын хеҙмәтләндереүсе Сабир Әхмәтов бригадаһы иҫке бәҫләү эштәрендә стахановсы эш алымдарын күрһәтә. Бригаданың трактористары ин тәнә Вәлиев Әхмәтов ПАТИ тракторы менән смена һайын 6 гектар урынына 15 гектар ер һөрәп, 50 килограмм ҡағылмаҡҡа экономия яһай һәм бер көндә 19 хеҙмәт көнө эшләй. Уның сменаһы интәш Вәлиев та унан ҡалышмай.

### Әхмәтшина звеноһы алда бара

Үргә-Быйғы. (Телефон аша). Калинин исемендәге колхозда звенолар сәсеүҙе ҡыҫҡа срокта, юғары агротехник кимәлдә үткәреү есен ярышҡа эшләйҙәр. Интәш Рауза Әхмәтшина звеноһы был ярышта алда бара. Был звено 26 гектар бойҙай, 21 гектар һоло, 10 гектар рыжик сәсеү планын 9 майға тулыһынса үтәне. Хәҙер звено члендәре һуңғы культуралар сәсеү эштәренә башланылар.

**Ғ. Вәлиев.**

### *Пар һөрөүгә башланылар*

АСҠАР. (Телефон аша, үҙ хәбәрсебеҙҙән). «Красная Башкирия» һәм «Йәнгел» совхоздары ещеү көнән сәсеү эштәрен, баҫыу һаҡлауҫы урман полосаларын ултыртыу планын үтәү менән бидәләнделәр.

«Красная Башкирия» совхозы (директоры интәш Сафронов) 8085 урынына 8108 гектар ашлыҡ сәсте. 12 гектар майҙанға 140 мең тәп ағас ултыртты. Совхозда пландан тыш урман полосалары ултыртыу есен ер әҙерләнде һәм яңынан 5 мең тәп тирәк, 30 мең тәп һары акация ағастары ултыртыла.

Интәш Пересковтың етәкселек иткән Покровка бүлексәһенең трактористары сәсеүҙә айырыуса яҡшы эш алымдарын күрһәттеләр. Бүлексә бер ағанда 1.400 гектар бойҙай сәсте. Интәш Сабачуктың трактор агрегаты көн һайын 120-шәр гектар ашлыҡ сәсеп нормаһы арттырып үтәне. Хәҙер ике совхоздың да механизаторҙары пар һөрөү эшен башланылар.

**С. Мәүлөтов.**

*ПАРТИЯ ТОРМОШО*

# ПАРТИЯ КАБИНЕТТӘРЕ—ПАРТИЯ МӘҒАРИФЕНЕҢ ТЕРӘК ПУНКТЫ

Партия кабинеттәре — партия мәғарифенең терәк пункты булып тораҙар. Улар ВКП(б)) ағзаларының һәм кандидаттарының политик белемдәрен күтәреүҙә, марксистик-ленинсе теорияны үҙләштереүҙә партия ойошмаларына систематик ярҙам күрһәтергә бурыслы.

Партиябыҙ Үҙәк Комитеты үҙенең «ВКП(б) тарихынан ҡыҫҡаса курсы» сығарылыу айҡанлы партия пропагандаһының ҡуйылышы тураһындағы» ҡарарында партия кабинеттәренең тәп ҙурлығын түбәндәгеләргә юнәлтергә мәжбүр итте. Партия кабинеттәре үҙ эштәренә лекторҙарға, докладсыларға, пропагандистарға, агитколлектив етәкселәренә, агитаторҙарға, большевиктар партияһы тарихын һәм теорияһын үҙ алдарына өйрәнеүселәргә кәңәләк ярҙам ойоштороргә бурыслылар, тип әйтеп үҙ ҡарарҙа.

Республикабыҙҙың алдынғы ҡала һәм район партия комитеттәре ВКП(б) Үҙәк Комитетының был тарихи ҡарарҙарын һәм күрһәтмәләрен эҙмә-эҙлекле рәүештә үтәп, партия кабинеттәре эшен яҡшыртыуға серьез иғтибар бирҙеләр. Партия кабинеттәренең күпселеге марксистик-ленинсе теорияны пропагандалау буйынса ҙур эш башҡаралар. Улар беҙҙең ҡаҙрыбыҙҙы, коммунистарҙың бөтә массаларын идея-политик яҡтан тәрбиәләү эшенда мөһим роль уйнайҙар, лекторҙарға, докладсыларға, пропагандистарға ныҡлы ярҙам күрһәтәләр.

ВКП(б)-ның Өфө ҡала партия кабинеты үҙенең эшен быға ошо нигеҙҙә ҡорҙо. Ул пропагандистар менән дифференциаль эш алып бара. ВКП(б) тарихын өйрәнеү түңәректәре етәкселәре өсөн быйыл башланыр алдынан бер тапҡыр, уҡыу йылы барышында дүрт тапҡыр ике аҙналыҡ семинар үткәрҙе. ВКП(б) тарихынан төҙөлгән 6 темаһы буйынса инструктаж һәм, методик мәсьәләләр буйынса 4 тапҡыр лекция ойоштороло. Политик мәктәп пропагандистәре менән айырыуса рәүештә эш алып бара. Улар өсөн шулай уҡ уҡыу йылы башланғанға тиклем бер тапҡыр, уҡыуҙан барышында өс тапҡыр ике аҙналыҡ семинар үткәрелде. Уҡыу программаһының бөтә 13 темаһы буйынса инструктаж бирелде. «Политик мәктәптең эшен ойоштороу һәм уҡыу планы», «Пропагандистың занятиеларға әҙерләнеүе», «Занятиеларҙа алып барыу методикаһы», «Пропагандистың телмәр культураһы», «Китап өҫтендә эшләү» һәм башҡа шунын кеүек темаларҙа пропагандистар менән занятиелар үткерелде.

Большевизмдың тарихын һәм теорияһын үҙ алдарына өйрәнеүсе коммунистарға конкрет ярҙам күрһәтә. Маркизмленинизмдың классиктарын әҙерҙәрен үҙ алдарына өйрәнеүселәр өсөн ленинизм пикһы ойоштороло. Был сараларҙы үткәрҙеңме партия кабинетына активка, штаттан тыш пропагандистарға таянып эш итә. Хәҙер партия кабинетында 292 штаттан тыш пропагандист эшләй. Партия кабинеты лекторҙарҙы, докладсыларҙы, агитаторҙарҙы лекциялар, докладтар һәм беседалар үткереү өсөн уларға кәрәкле әҙерлекте алып барыу, социалистик ярыш ойоштороу буйынса уларға конкрет ярҙам күрһәтеүҙән дә почетлы эш юк.

Партия кабинеттәре агитколлектив етәкселәренә, агитаторҙарға эш планҙары төҙегәндә тейешле күрһәтмәләр бирелер, алдынғы агитаторҙарҙың эш тәжрибәләрен популярләштерәләр.

Партия кабинеттәрен партия мәғарифенең терәк пункттарына әүерелдереү — партия ойошмаларының кәңәләк бурысы. Партия кабинеттәре ысынысынан бөтә пропагандистик кадрҙарға квалификациялы теоретик һәм методик белем биреү үҙәгенә әүерелделәр. Был мактаулы эш ВКП(б) райкомдарының ғорурлығы булып тора.

С. Нафикова.

ләр ҡулланма материалдар, күргәҙмә пособиелер һәм башҡа нәмәләр менән тәьмин итә. Алдынғы пропагандистарҙың, политик мәктәптәр һәм түңәректәрҙең эшенә йомғаҡ яһала һәм был тәжрибәләр ҡаланың башҡа пропагандистарына таратыла.

ВКП(б)-ның Киров район партия кабинеты ла үҙенең эшен тотошо менән коммунистарҙың идея-политик яҡтан тәрбиәләү эшенә буйһондорған. Бында алдынғы пропагандистарҙың, тегә йәки был политик мәктәп һәм түңәректең эштәренә йомғаҡ яһау, уларҙың тәжрибәләрен уртаҡлашыу эше айырыуса яҡшы ҡуйылған. Пропагандистар өсөн квалификациялы лекциялар, докладтар уткәрелә, улар менән асыҡ дәрестәр ойошторола.

ВКП(б)-ның Учалы, Дәүләкән район партия кабинеттәре лә пропаганда эшен йәйелдереү буйынса район партия комитеттәренә ныҡлы ярҙам күрһәтәлер.

Шунын һәҙәмтәһендә был райондарҙа партия мәғарифе эше ойошҡан рәүештә бара. Политик мәктәп тыңлаусылары занятиеларға активлы ҡатнашалар, ныҡлы әҙерлек менән киләләр. Программа материалын нык үҙләштерәләр, китап менән эш итергә өйрәнделәр, үҙҙәренең белемдәрен урындағы тормош мисалдарына бәйләй беләләр.

Ләкин айырым партия кабинеттәре үҙҙәренең төп бурыстарын ҡаһаттәлнерлек үтәүҙән алыҫ тораллар әле. Бигерәк тә пропагандистарҙың теоретик һәм методик белемдәрен күтәреү буйынса насар эшләйҙәр.

Партияның район комитеттәре секретарҙәре һәм пропаганда бүлеге мөдирҙәренең күптән түгел булып үткән кәңәшмәһе Өфө, Баймаҡ, Стәрлетамаҡ район комитеттәренең үҙ партия кабинеттәре тураһында өтерлек хәтерлек күрмәүҙәрен билдәләне. Был райкомдар партия кабинеттәренең эш пландарын тикшермәйҙәр, уларҙың эштәренә конкрет юнәлеш бирмәйҙәр.

Партия кабинеттәре — пропагандистарҙың белемдәрен һәм квалификацияларын күтәреү үҙәге. Коммунистарҙың һәм етәксе кадрҙарҙың политик белемдәрен күтәреү эшенда улар партия организацияларының ысын ярҙамсыһы. Ө партия ойошмалары, ВКП(б) тарихын үҙ алдарына өйрәнеүселәргә ярҙам күрһәтеү эшенда партия кабинеттәренең ойоштороусы ролен тағы ла кәсәйтеүҙә тейешле иғтибар итә алалар.

Йүгәлтеп һуғыу, бигерәк тә уҙған йылғы уҡыу йылында политик мәктәптәр менән етәкселек итеүгә пропаганда эше буйынса өтерлек тиклем тәжрибәһе булмаған кешеләр килде. Партия кабинеттәре пропагандистарҙың был яңы отрядтәренә үҙҙәренең теоретик белемдәрен күтәреүҙә ярҙам күрһәтергә тейешлеләр.

Хәҙер партия мәғарифе системаһында ауаллы осор — 1948—1949 уҡыу йылына йомғаҡ яһау осоро килеп етте. Программа материалын өйрәнеү тамамланған политик түңәректәрҙә һәм политик мәктәптәрҙә май аҙағына тиклем йомғаҡлау беседалары уткәреләсәк. Районда һәм ҡала партия кабинеттәрендә йомғаҡлау беседалары үткәреү буйынса вопросниктар, теге йәки был түңәректә һәм политик мәктәптә ҡасан йомғаҡлау беседаһы уткәрелергә тураһындағы график төҙөлә. Партия кабинеттәре пропагандистар һәм төүгә партия ойошмалары секретарҙәре өсөн йомғаҡлау беседаларында тыңлаусыларҙың программа материалдарын нисек үҙләштереүҙәре, китап өҫтендә эшләргә ни дәрәжәлә өйрәнеүҙәре асыҡландырыла.

Партия кабинеттәре беседаларға әҙерлек осорында марксизм-ленинизм теорияһын үҙ алдарына өйрәнеүсе коммунистарға кәңәләк ярҙам күрһәтергә тырышалар. Улар менән беседалар, групповой һәм индивидуаль консультациялар үткәрәлер.

Ауыл ерҙәрендәге партия кабинеттәре консультацияларҙы бер ниҫә көста үткәреүҙе, шулай уҡ язма рәүештә һәм телефон аша консультация биреүҙе ойоштораллар. Был эштәрҙе уңышлы башҡарыу өсөн партия кабинеттәре үҙ тирәләренә күп һандағы активҡа, штаттан тыш пропагандистарҙы туплайҙар. Беҙҙең партиябыҙ сафында политик яҡтан әҙерлекле коммунистар бик күптер. Белем һәм культураның бөтә тармаҡтары буйынса ла кадрҙар өтерлек. Тик бына ошо пропагандистар резервын тағы ла нык һәм дөрөҫ файҙалана белеү талап ителә.

Политик белемдәрен үҙ алдарына күтәреүселәр өсөн айырым өҙөрҙәр буйынса теоретик беседалар, тәжрибә алыу кәңәшмәләрен, рефераттар үткәреү бик әһәмәтле.

Массалар араһында ауаллы политик эш үткәреүҙә агитаторҙарға һәм докладсыларға ярҙам итеү — партия кабинеттәренең тураһан-тура бурысы булып тора. Партия кабинеттәре партия һәм хөкүмәттең мөһим ҡарарҙары буйынса, Совет государствоһының тышкы һәм эске политикаһы мәсьәләләре буйынса квалификациялы лекциялар, докладтар ойоштороу юлы менән агитколлектив етәкселәренә, агитаторҙарға һәм докладсыларға бик ҙур ярҙам итә алалар. Күргәҙмәләр ойоштороу, әҙәбиәт һайлау һәм белешмә эштәрен ойоштороуға ҙур әһәмиәт бирелә.

Хәҙерге ваҡытта агитколлективтәрҙең, агитаторҙарҙың бөтә иғтибары яҙғы сәсеүҙе уңышлы үтәп сығыу мәсьәләһенә юнәлдерелгән. Хәҙер, яҙғы сәсеү осоронда колхозсылар араһында политик-массовый эштәр алып барыу, социалистик ярыш ойоштороу буйынса уларға конкрет ярҙам күрһәтеүҙән дә почетлы эш юк.

Йүгәлтеп һуғыу, бигерәк тә уҙған йылғы уҡыу йылында политик мәктәптәр менән етәкселек итеүгә пропаганда эше буйынса өтерлек тиклем тәжрибәһе булмаған кешеләр килде. Партия кабинеттәре пропагандистарҙың был яңы отрядтәренә үҙҙәренең теоретик белемдәрен күтәреүҙә ярҙам күрһәтергә тейешлеләр.

Хәҙер партия мәғарифе системаһында ауаллы осор — 1948—1949 уҡыу йылына йомғаҡ яһау осоро килеп етте. Программа материалын өйрәнеү тамамланған политик түңәректәрҙә һәм политик мәктәптәрҙә май аҙағына тиклем йомғаҡлау беседалары уткәреләсәк. Районда һәм ҡала партия кабинеттәрендә йомғаҡлау беседалары үткәреү буйынса вопросниктар, теге йәки был түңәректә һәм политик мәктәптә ҡасан йомғаҡлау беседаһы уткәрелергә тураһындағы график төҙөлә. Партия кабинеттәре пропагандистар һәм төүгә партия ойошмалары секретарҙәре өсөн йомғаҡлау беседаларында тыңлаусыларҙың программа материалдарын нисек үҙләштереүҙәре, китап өҫтендә эшләргә ни дәрәжәлә өйрәнеүҙәре асыҡландырыла.

Партия кабинеттәре беседаларға әҙерлек осорында марксизм-ленинизм теорияһын үҙ алдарына өйрәнеүсе коммунистарға кәңәләк ярҙам күрһәтергә тырышалар. Улар менән беседалар, групповой һәм индивидуаль консультациялар үткәрәлер.

Ауыл ерҙәрендәге партия кабинеттәре консультацияларҙы бер ниҫә көста үткәреүҙе, шулай уҡ язма рәүештә һәм телефон аша консультация биреүҙе ойоштораллар. Был эштәрҙе уңышлы башҡарыу өсөн партия кабинеттәре үҙ тирәләренә күп һандағы активҡа, штаттан тыш пропагандистарҙы туплайҙар. Беҙҙең партиябыҙ сафында политик яҡтан әҙерлекле коммунистар бик күптер. Белем һәм культураның бөтә тармаҡтары буйынса ла кадрҙар өтерлек. Тик бына ошо пропагандистар резервын тағы ла нык һәм дөрөҫ файҙалана белеү талап ителә.

Политик белемдәрен үҙ алдарына күтәреүселәр өсөн айырым өҙөрҙәр буйынса теоретик беседалар, тәжрибә алыу кәңәшмәләрен, рефераттар үткәреү бик әһәмәтле.

Массалар араһында ауаллы политик эш үткәреүҙә агитаторҙарға һәм докладсыларға ярҙам итеү — партия кабинеттәренең тураһан-тура бурысы булып тора. Партия кабинеттәре партия һәм хөкүмәттең мөһим ҡарарҙары буйынса, Совет государствоһының тышкы һәм эске политикаһы мәсьәләләре буйынса квалификациялы лекциялар, докладтар ойоштороу юлы менән агитколлектив етәкселәренә, агитаторҙарға һәм докладсыларға бик ҙур ярҙам итә алалар. Күргәҙмәләр ойоштороу, әҙәбиәт һайлау һәм белешмә эштәрен ойоштороуға ҙур әһәмиәт бирелә.

Хәҙерге ваҡытта агитколлективтәрҙең, агитаторҙарҙың бөтә иғтибары яҙғы сәсеүҙе уңышлы үтәп сығыу мәсьәләһенә юнәлдерелгән. Хәҙер, яҙғы сәсеү осоронда колхозсылар араһында политик-массовый эштәр алып барыу, социалистик ярыш ойоштороу буйынса уларға конкрет ярҙам күрһәтеүҙән дә почетлы эш юк.

*СОЦИАЛИСТИК МАЛСЫЛЫҠТЫҢ ҮҪЕҮЕ ӨСӨН*

# Тоҡомло мал үҫтереүҙең государство рассадниктәре

СССР Министрҙәр Советы Башҡортостанда симменталь тоҡом малдарының государство рассадниген ойоштороу тураһында күптән түгел ҡарар ҡабул итте. Был ҡарар нигеҙендә тоҡом малдары рассадниге ойошторолдо. Кейергәҙе, Федоровка һәм Мәләүез райондарының тоҡом малдары фермаһы нигеҙендә ойошторолған был тоҡом малдарының государство рассадниге эшкә башланы ла инде.

Башҡортостан тоҡом малдарының государство рассадниге алдына ҙур бурыстар ҡуйылды. «Колхоздарҙа һәм совхоздарҙа продукты бирә торған общественный малсылыҡты үҫтереүҙең ес йыллыҡ планы» тураһында, СССР Министрҙәр Советы һәм ВКП(б) Үҙәк Комитеты тарафынан ҡабул ителгән ҡарар тоҡом малдары рассадниненең тәп эш программаһы булып тора. Ул был ҡарарҙы үтәй барыш, үҙ эшмәкәрлегенә ингән райондарҙа тоҡом малдары үҫтереүҙе елгәлә юлға һалырға тейеш.

Колхоздарҙың фермаларында булған тоҡомдарҙы яҡшыртыу һәм тоҡомло йәш малдарҙы массовый рәүештә үрсетеү буйынса тоҡомсолоҡ эшен яҡшы ойоштороргә кәрәк. Шул уҡ ваҡытта малдарҙың продуктивлеген 2—3 тапҡырға күтәреү саралары үткәрелергә тейеш. Был бурыстарҙы уңышлы үтәү өсөн тоҡом рассадникторе, район ойошмалары менән берлектә, бөтә ойоштороу һәм зоотехник эштәрҙе киң йәйелдереп ебәрергә бурыслылар. Һәр бер колхозда продукты бирә торған малдарҙы үҫтереүҙең ес йыллыҡ планы тәҙәлергә һәм тоторокло мал аҙығы базаһы тыуҙырылырға тейеш. Колхоздарҙа йыл аҙағына булған малдар һанына ҡарап, һәр бер колхозға талап ителгән күләмдә тупаҫ һәм һуҡлы аҙыҡтар әҙерләү планы бирергә, шулай уҡ страховой фондтар булдырыу саралары күрергә, һыйырҙарҙы көн һайын йәшел үлән менән азыҡландырыу буйынса заданиелар бирергә һәм уны үтәүҙе ойоштороргә кәрәк.

Тоҡом малы рассадниктәрендә тоторокло мал аҙығы булдырыу маҡсатында 1950 йылдан да һуңламайынса мал аҙығы сәсеү ойпаттәрен үҙләштереү, күп йыллыҡ үләндәрҙе, тамыр аҙыҡтарын һәм башҡа мал аҙығы культураларын сәсеүҙе киңәйтеү бөтә общественностең тәп бурысы. Сәселеп үҫтерелә торған үләндәр мал аҙығы есен талап ителгән бесәндең 70 процентын, шулай уҡ тамыр аҙыҡтар ҙа могоҙле әре малдар есен талап ителгән һуҡлы аҙыҡтарҙың ҙур күләмен тәьмин итергә тейеш.

Государство рассадниктәре фермаларында тәп иғтибарҙы малдарҙың тоҡомдарын яҡшыртыуға, селекция эшенә юнәлдерергә кәрәк. Был маҡсатта башҡа әлкәләрҙән тоҡом малдарын алыу менән бергә, колхозсылардан да тоҡом малдарын һәм яҡшы һыйырҙар һатып алыу, контрактация һәм алыштырыу сараларын күрергә кәрәк. Фермаларҙа тоҡомло йәш малдарҙы үрсетеүгә нык иғтибар ителергә тейеш.

Бөтә был бурыстар фермаларҙа эштәрҙең елгәлә ҡуйылышын талап итә. Производство-зоотехник учеты, тоҡом кенәгәһе, малдарҙы ашатыу, хеҙмәт кенәгәһе учеты һәм башҡалар ныҡлы тәртипкә булғанда, мал һанын арттырыуҙа, малдарҙың продуктивлеген күтәреүҙә ҙур уңыштарға елгәнергә мөмкин. Тоҡом һыйырҙарының һөт биреүен һәм һөттән май алынышын ай һайын билдәләп барырға кәрәк. Тоҡомло бызауҙар күберәк имеҙелергә, тик тотолорға тейештер.

Государство рассадниктәренә ингән тоҡом фермаларында алға ҡуйылған бөтә бурыстарҙы үтәү есен малсылыҡ работниктәре, колхозсылар араһында массовый аңлатыу эштәрен йәйелдереп ебәрергә кәрәк. Шулай уҡ махсус курстар һәм зооветеринар тәүәкәттәр аша малсылыҡ кадрҙары әҙерләүгә серьез иғтибар ителергә тейеш. Государство тоҡом рассадниненә ингән колхоздарҙың фермаларындағы бөтә эштәр юғары культуралы һәм елгәлә итеп ойошторолған булырға тейеш.

**В. Артемьев,**
БАССР ауыл хуҙалығы Министрлығының әргәһендәге мал тоҡомо эше буйынса государство инспекцияһының өлкән инспекторы.

## ӨС ЙЫЛЛЫҠ ПЛАНДЫ ҮТӘҮ ЮЛЫНДА

«Үрнәк» колхозы итенселек һәм малсылыҡ эштәрен бергә бәйләп алып бара белеүе менән Бәләбәй районында ин алдынғы сафта бара.

Хәҙер колхоз фермаһында 71 баш бестуж тоҡомдо һыйырҙар, 225 баш һарыҡ һәм күп кенә һанда сусҡалар бар. Был ауыл хуҙалығы артәле үлендәре һәм малсылыҡ работниктәре партия һәм хөкүмәттең «Колхоздарҙың һәм совхоздарҙың продукты бирә торған общественный малсылығын үҫтереүҙең ес йыллыҡ планы» тураһындағы ҡарарын ҙур күтәренкелек һәм тәнәғәтләнеү менән ҡаршыланылар.

10 йыл буйына малсылыҡ фермаһы менән етәкселек итеүсе коммунист ингән Сәлим Шәйхиев ҡарарҙы ойғарыға арналған йыйылышта былай тине:

— Беҙҙең колхоз малсылыҡты үрсетеү планын һәм государствоға малсылыҡ продуктылары тапшырыу заданиеһен уңышлы үтәп килә. Ләкин беҙ был уңыштыҡтар менән генә тәнәғәтләнергә тейеш түгелбеҙ. Малсылыҡты үҫтереүҙә партия һәм хөкүмәт тарафынан тәҡдим ителгән ес йыллыҡ план беҙҙең колхоз есен боевой программа булып тора.

Йыйылышта сығыш һөйләүсе башҡа күп кенә колхозсылар ингән Шәйхиевтең фекерен ысын күңелдәренән яҡланылар. Йыйылыш колхоздың общественный малсылығын артабан үҫтереүгә ҡарата конкрет саралар билдәләне.

Хәҙер бында 200 баш һарыҡ һәм 60 баш ат есен торлаҡ һалына башланды. Малсылыҡты үҫтереүҙә хәл иткес роль уйнаған азыҡ базаһы булдырыуға ҙур әһәмиәт бирелә. **К. А. Абдуллин.**

*Александр Чутких методы буйынса*

# Вагранщик Әсхәт Әхмәров

Металл переборка эсендәге ярҙам эштәрҙәре бер туҡтауһыҙ үтәлә. Тейәү урынындағы вагранкала бик эҫе. Уның эсыҡ тәзрәһенән төрлө төҫтәге яҡтылдарҙың уйнауы күренә. Мейестәге ялкын ут тәбәләгәрәк буйлы, тулы ҡанлы эшсенең йөҙөн яҡтыртә.

Был, Черниковск ҡалаһындағы заводтың танылған вагранщигы Әсхәт Әхмәров. Сталинсе яңы биш йыллыҡтың үҙған 3 йыл 4 ай ваҡыты эсендә ул 7 йыллыҡ норма бирҙе. Республикабыҙҙың промышленноҫе предприятиелә коллективтәренең үҙәренең алдынғы әҙерлекле рәүештә ингән Сталинға ҡаршы хаттарында алдынғы стахановсы үҙенең эштә ниҫек телгә алына.

Оҫта вагранщик үҙенең уңыштарын арттырыуҙа дауам итә. Күп һанда ҡара металл иретмәләре бирә.

Вагранкаға тултырылған балғалар, суйыш киҫәктәре ҡосаҡ ағасында ирен шыйыҡ хәлгә киләләр. Сменный мастере Рыжов Әхмәровҡа төҙ биҙәк «йомшаҡ» суйын бирергә ҡушҡан. Был иретмәләр углерод аҙ була, ошо арҡала ул ватылыусан булмай. Вагранщик иретмәнең күрһәтелгән сифатта булыуына әлгәтмәй есен вагранканы системаһыҙ рәүештә күҙәтеп тора. Өгөр шихта, йәки кокс артыҡ һалынһа, иретмәнең сифаты насар буласаҡ, продукция бракҡа сығасаҡ. Ә үҙ эшенең оҫтаһы итеп Әхмәров быға юл ҡуймай.

Вагранкала ялҡын косә арта барһа, уның эргәһендә эшләүсе интеп ҡыҙыуҙың йөҙө тағы ла асыҡырап ҡыҙытыла. Оҫта вагранщик косән алмай ялай. Ул йыл аҙағына тиклем яңыша 1,5 йыллыҡ норма үтәү есен ҡаршы.

**Е. Сапожников.**

## Профессиялар буйынса ярыш

Белорет ҡорос-сыбыҡ заводы эшсеһе, метиз промышленноҫенең ин яҡшы токарьщигы Вәлиев һәм травильщик Тайфоров интештәр Магнетагорск калибровочный заводы эшселәре Салихов һәм Курыгин интештәрҙе үҙ профессиялары буйынса социалистик ярышҡа саҡырҙылар.

Вәлиев һәм Тайфоров интештәр үҙ заводтарының даны есен көрәшеп, социалистик ярышта алдынғы урынға сығыуҙар. Улар апрель айында планиеларҙе 190—210 процентҡа үтәгәлтеләр һәм тик юғары сифатлы ғына продукция бирҙеләр.

**А. Жукова.**

## *Өлгө күрһәтмәләр*

Өфө вагондар депоһы коллективы апрель айы планын 131 процентҡа үтәне һәм бер ай эсендә генә оборотлы 35 мең һум средство бушатты.

Мастер Карманов етәкселек итеүе тауар вагондарын ремонтлау цехы апрель айында 210 процент үтәлеш бирҙе. Слесарҙәр Торғашев, Мурзаков, Маронов интештәр стахановсы эштәүҙәре менән бөтә коллективҡа елгә булып тораллар.

# Экзамендәр һәм һынауҙарҙы өлгөлө үткәреүҙә комсомол һәм пионер ойошмалары

Мәктәп менән комсомолдың бурысы бер: ул — коммунистик обществоға тәҙәүселәрҙең үҫеп инеүен йәш буынын тәрбиәләү. Шуға күрә лә ВЛКСМдың быйыл мартта булып үткән XI съезды, «Мәктәптәрҙә комсомол ойошмаларының бурысы — уҡыусыларҙың белемдәрен тәрәнәйтеүҙә, уларҙың донъяға ҡараштарын киңәйтеүҙә, белергә теләүҙәрен һәм ҡыҙыҡһыныуҙарын үҫтереүҙә уҡытыусыларға бөтә саралар менән булышлыҡ күрһәтеүҙән, пионер ойошмалары менән етәкселекте артабан көсәйтеүҙән һәм уларҙың эшен яҡшыртыуҙан тора», тип ҡарар итте.

Большевиктар партияһы етәкселегендә комсомол көрһәү эштәре буйынса бик ҙур тәжрибә тупланы һәм үҙ сафтарында Тыуған илгә фиҙакәр рәүештә биреләрлек киләсәктәрҙе хәҙерҙән һәм егеттәрҙе тәрбиәләп үҫтерә. Үҙенең эшен дөрөҫ ойоштороп, комсомол мәктәптә ҙур эштәр үткәрә.

Хәҙер һәр бер мәктәптең һәм унда комсомол һәм пионер ойошмаһының тормошонда ауаллы момент— 1948—1949 уҡыу йылы эсендә үткәрелгән эш есен партия алдында, Тыуған ил алдында экзамен тотоу ваҡыты килеп етте.

Был экзамендең һөҙөмтәһе мәктәптәге һәр бер комсомол һәм пионер ойошмаһының эшкә, көрәшкә булдыҡлылығын һәм оҫталығын күрһәтәсәк. Экзамендәр һәм һынауҙар мәктәптәрҙәге комсомол һәм пионер ойошмаларының был буйынса комсомолецтәрҙең һәм пионерҙәрҙең етлекле уҡыуҙары есен көрәштә нисек ойоштороуҙарына, уларҙың экзаменға әҙерләнеүгә кәсәрен нисек туплауҙарына бәйләнгән буласаҡ.

Өфө ҡалаһы мәктәптәренең комсомол һәм пионер ойошмалары экзамен һәм һынауҙарға есенсе сиректә үк әҙерләнә башланылар. Март айының тәүге яртыһында был мәсьәлә комсомол йыйылыштарында тикшерелеп, уның буйынса конкрет ҡарарҙар ҡабул ителде.

Молотов районының 49-сы номерле мәктәбендә секретаре ингән Иванова булған комсомол ойошмаһы март башында йыйылыш үткәреп, унда экзамендарға әҙерлек мәсьәләһен актив рәүештә тикшерҙе. Һәр бер комсомолецтән дәрестә елгәшеүҙе, программа материалын ҡабатлауҙың барышы өҫтенән контроль ҡуйыланы, дәрестә артта ҡалыусы комсомолецтәрҙең ата-әсәләре менән бәйләнеш булдырылды. Өсенсе сиректә был комсомол ойошмаһы комсомолецтәрҙең 98 процент елгәшеүҙәрен иреште. Хәҙерге ваҡытта мәктәптән, класстан тыш эштәр барлыҡ эш экзамендарға яҡшы әҙерләнеү бурысына буйһондорола. Комсомол ойошмалары тарафынан үткәрелә торған общественный эштәр минимумға тиклем кәметелделәр. Һәм улар мәктәп директоры менән бик нык килешелгән халда генә үткәрелләр. Комсомол комитеты кәңәләк дәрестәрҙең барышы һәм ҡуртенсе сиректә үтәлә торған материалдың үҙләштерелеүе өҫтенән даими контроль алып бара. Айырым дәрестәр буйынса күрһәтеү лекциялары, индивидуаль һәм коллектив консультациялар ойошторола.

Ленин районының 1-се номерле мәктәбендә пионерҙәр дружинаһы ла һуңғы айҙарҙа үҙенең бөтә эшен экзамендарға әҙерләнеүгә буйһондорҙо.

Ләкин ҡала мәктәптәрендәге комсомол һәм пионер ойошмаларының эшендә экзамен һәм һынауҙарға әҙерләнеүҙә серьез өтешһеҙлектәр бар әле. Күп кенә ойошмалар үҙҙәренең эштәрен үҙгәртеп ҡормағандар һәм мәктәптәрҙә тәрбиә эше үткәреүҙә партия, комсомол тарафынан үҙҙәренә йөкмәтелгән ауаллылыҡты тоймайҙар.

2-се номерле мәктәптең комсомол ойошмаһы комсомолецтәрҙең дәрестә яҡшы елгәшеүҙәре, һынауҙарға яҡшы әҙерләнеү есен принципиаль көрәш алып бармай әле. Бында хатта һынауҙарға әҙерләнеү мәсьәләһенә арналған стена газетаһы ла сығарылмаған, уҡыусы комсомолецтәрҙә экзаменға әҙерлек настроениеһе тыуҙырылмаған. Комсомол комитеты ойошмаһының эштәрен үҙгәртеп ҡормаған.

## Ағас ултыртыу буйынса алған йөкләмәне тулыһынса үтәргә!

Өфө ҡалаһының 18-се партсъезд исемендәге артель коллективе ҡаланы төҙөкләндереүҙә активҡатнаша.

Һүрәттә: артель работниктәре А. Матросов исемендәге парктағы ағас ултыртҡандар.

М. Әхмәтьянов фотоһы.

## Урман аҙнаһы яҡшы үтте

**Аҡъяр.** (Телефон аша). Райондың колхозсылары һәм МТС работниктәре тәбиғәтте үҙгәртеүҙең сталинсе планын үтәү өсөн көрәшкә күтәрҙеләр.

«Красный доброволец», «Игенсе», Буденный исемендәге колхоздарҙың ҡатнашыуы менән «Урман аҙнаһын» үткәреүҙә активҡатнашып, ағас ултыртыу планын бер-нисә көн эсендә арттырып үтәүгә өлгәштеләр. Был колхоздарҙа 2—3-әр гектар баҫыу һаҡлаусы урман полосалары ултыртылды.

9 майҙа—ҙең көнө хөрмәтенә район үҙәкләштерелеренә, предприятиеларында эшләүселәр колхоздарға ағас ултыртыуға ярҙамға сыҡтылар. Связь контораһы работниктәре Сталин исемендәге колхозда бер гектар, ә район типографияһы работниктәре Фрунзе исемендәге колхозда 0,30 гектар ағас ултыртҡандар.

Р. Шәфикова.

## БУЗДӘҠ РАЙОНЫ ИГЕНСЕЛӘРЕ ЙӨКЛӘМӘЛӘРЕН АРТТЫРЫП ҮТӘНЕЛӘР

Буздәк районының игенселәре быйыл алған буйынса 150 гектар майҙанда баҫыу һаҡлаусы урман полосаларын ултыртырға тейеш инеләр. Бейек юлбашсыбыҙ ишмөхәмәт Сталингә яҙған хатта улар был планды 300 гектар итеп үтәргә һүҙ биргәйнеләр. Улар һүҙҙәренә тороналар. Бөтә ҡыйындыҡтарҙы еңеп, алған йөкләмәләрен 10 майға тулыһынса үтәүгә өлгәштеләр.

«Ҡыҙыл маяҡ», «Динамо», «Правда», Ворошилов, Тимирязев исемендәге колхоздарҙа «Урман аҙнаһы» айырыуса әйәнсәнлек менән үтте. Был колхоздар ағас ултыртыу планын бик ҡыҫҡа срокта байтаҡ арттырып үтәнеләр.

«Ҡидаш» колхозының питомнигы колхоздарҙы бер нисә мең тәп юҡа, ҡайын ағастары, ҡурай елләге, ҡарағат ҡыуаҡтары менән тәьмин итте.

Х. Саттаров.

*Агроном кәңәше*

# Сәсеү нормалары тураһында

Сәсеү нормаһын дөрөҫ ҡулланыу — урожайҙы күтәреүҙә әһәмиәтле ҙур тота.

Бигерәк тә сәсеү нормаһын кәметеүҙән һаҡланырға кәрәк һәм, шулай уҡ, уны көрәгенән тыш арттырыу за файҙа бирмәй.

Сәсеү нормаһын билдәләгән ваҡытта үҫемлеккә кәрәк булған дым, азыҡ һәм яҡтылыҡты тулыһынса тәьмин итеүҙе күҙ тоторға кәрәк.

Урманлы һәм ямғыр күп булә торған райондарҙа, юғары урожай биреүсән тупраҡлы ерҙәрҙә сәсеү нормаһы күберәк, ә инде көрәлокмә райондарҙа, киреһенсә, сәсеү нормаһы кәмерәк булырға тейеш.

Ауыл хужалығында эшләүсе алдынғы колхозсылар, стахановсылар һәм тәжрибәселәр, бер гектарға йә инә бер квадрат метр ергә нисә бөртөк орлоҡ сәселергә тейеш икәнлегенән сығып, сәсеү нормаһын билдәләйҙәр. Бының өсөн тулы сығышлы орлоҡтарҙың нәсеген алына.

Бигерәк тә бойҙай өсөн сәсеү нормаһын дөрөҫ билдәләргә кәрәк, сөнки уға бик аҙ ҡыуаклана. Бойҙай ҡыуағының өҫтәмә тармаҡтары, күп ваҡытта башаҡланмайынса ҡалалар һәм улар түбән урожай биреүсән булалар.

Тупраҡ һәм климат шарттарын, шулай уҡ тупраҡта сәскән орлоҡтоң бетәһе лә шытып сыға алмаҫлығын нәҙә тотоп, йомшаҡ бойҙай өсөн һәр квадрат метр ергә сәсеү нормаһын түбәндәгесә тәҡдим итергә мөмкин: көрәлан райондары өсөн 450 бөртөк; урманлы ялан райондары өсөн 500—550 бөртөк; урманлы һәм күп ямғыр яуыусан райондар өсөн һәр квадрат метр ергә 600 бөртөк орлоҡ итергә тейеш. Ҡаты бойҙай өсөн был нормаларҙы 10 процент самаһы арттырырға кәрәк, ә инде арҡыры-буй сәскән ҡалҙа был нормаларға тағы ла 15—20 процент өҫтәргә кәрәк була.

Был нормаларҙан сығып һәр гектарға күпме килограмм орлоҡ сәсергә кәрәклеген белер өсөн, башта орлоҡтоң абсолют ауырлығын һәм уның хужалыҡ яраҡлығын белергә кәрәк.

Өгәр ҙә бер квадрат метр ергә кәрәк булған орлоҡ һанын орлоҡтоң абсолют ауырлығына арттырып хужалыҡ яраҡлығына бүлһәң, сәсеү нормаһы килеп сыға. Әйтәйек, бер квадрат метр ергә 500 бөртөк тулы сығышлы бойҙай орлоғо сәсергә кәрәк; мәҫәлән, орлоҡтоң абсолют ауырлығы 28 грамм, ә хужалыҡ яраҡлығы 95 процент. Был ҡалҙа сәсеү нормаһы (500 × 28) : 95=147 килограмм була.

Ошо үк рәүештә башҡа культуралар өсөн дә сәсеү нормаһын иҫәпләп сығырға мөмкин.

Сәсеү нормаһын билдәләгән ваҡытта һәр бер хужалыҡта йылдар буйынса ҡулланып килгән сәсеү нормаларын, тәжрибәләрен, агротехника кимәлдәрен, сәсеү срокларын иҫкә алырға кәрәк. Агротехника кимәле ни тиклем юғары булһа, шул тиклем сәсеү нормаһы күберәк була, сәсеүҙән беренсе көндәренә нормаһы кәмерәк, ә һуңғы көндәрҙә арттырға барырға кәрәк.

Үткән йыл Башҡортостан ауыл хужалығы Министерствоһы райондарға самалы сәсеү нормалары биргәйне. Был нормалар орлоҡтоң 100 процент хужалыҡ яраҡлығынан сығып төҙөлгәндәр. Ғәҙәттә, шундәй генә хужалыҡты алма, хужалыҡ яраҡлығы 100 процент булған орлоҡ һирәк осрай, ул түбәнерәк була. Шуға күрә, һәр ҡалҙә, был нормаларға тейешенсә төҙәтмә индерергә тура килә. Мәҫәлән, колхозда орлоҡтоң хужалыҡ яраҡлығы 95 процент кенә булһа, был норманы биш процент арттырып сәсергә кәрәк.

Сәсеү ваҡытында орлоҡто түгелеүһеҙләтеүҙән, урлауҙан бик нык һаҡларға кәрәк. Сәсеүҙең сифатына ҙур әһәмиәт бирелергә һәм нык контроль ҡуйылырға тейеш. Орлоҡтоң бер бөртөгө лә әрәм-шәрәм ителмәйенсә, тейешенсә тупраҡҡа күмдерергә, бының өсөн, бигерәк тә ҡул менән сәсеүҙән тыйылырға кәрәк, сөнки ҡул менән сәскәндә бик күп орлоҡ тупраҡҡа күмелмәйенсә өҫтә ҡала, уны ҡош-ҡорт суплай, әрәм була.

Министерство тарафынан райондарға тәҡдирелгән нормалар түбән түгел. Был нормалар менән сәсеүҙе ҡыҫҡа срок эсенда, юғары сифатта үтәгәндә, бик шикһеҙ юғары урожай ҡәтергә мөмкин.

Г. Ашимов,

Башҡортостан ауыл хужалығы Министерствоһының бөртөкле ашлыҡ культуралары управлениеһенең баш агрономы.

# Ауыл хужалығы артеле Уставын боҙоуҙарҙы бөтөрөргә

СССР Министрҙәр Советенең һәм ВКП(б) Үҙәк Комитетенең «Колхоздарҙа ауыл хужалығы артеле Уставын боҙоуҙарҙы бөтөрөү саралары тураһында» 1946 йылдың 19 сентябрь ҡарары колхоздарҙы хужалыҡ яғынан нығытыуҙы ойоштороуҙа, общественный милекте арттырыуҙа, уларҙың интерестәрен һаҡлауҙы ҡәҙәтеүҙә, колхоздарҙың общественный хужалығын киңәйтеүҙә һәм нығытыуҙа бик ҙур роль уйнаны. ВКП(б) Үҙәк Комитетенең февраль Пленумы, колхоздарҙың эштә артабан уңышы — колхоз тормошондағы бөтә мәсьәләләрҙе хәл иткән саҡта ауыл хужалығы артеленең сталинсе Уставы талаптарын күҙәтеүҙең ниндәй дәрәжәлә булыуынан килә, тип билдәләне.

Был ҡарар сығҡандан һуң үҙен осорҙа республикабыҙҙың халыҡ судтары ауыл хужалығы артеле Уставын боҙоуҙарҙы бөтөрөү буйынса ҙур эш башҡарҙылар. Суд ҡарарҙары буйынса миҙгәрҙәр баш мал, тиҫтәләрсә миллион һум аҡса һәм башҡа бик күп милкәт колхоздарға ҡайтарып бирелде.

Ләкин һуңғы ваҡытта байтаҡ районларҙа халыҡ судтары һәм суд исполнителдәре ауыл хужалығы артеле Уставын боҙоуҙарҙы бөтөрөү буйынса һәм дебитор бирәсәктәрҙе колхоздар файҙаһына юллап биреү буйынса эшмәкәрлектәрен йәмһарттылар.

Башҡорт АССР-ы Министрҙәр Советы ошо йылдың 5 майында «СССР Министрҙәр Советенең һәм ВКП(б) Үҙәк Комитетенең 1946 йыл 19 сентябрь ҡарарының үтәлеше һәм дебитор бирәсәктәрҙе колхоздар файҙаһына юллау өлкәһендә республика халыҡ судтарының эштәре тураһында» мәсьәлә ҡарап, күп кенә халыҡ судтары хәнәғәтләнерлек эшләмәйҙәр, тип билдәләне. Бишбүләк, Бүздәк, Ҡырмыҫҡалы, Мәсетле, Өфө-Тиләк һәм башҡа районларҙағы халыҡ судтары колхоздарҙың юллау эшен 10 көн срокта ҡарау тураһындағы законды тупаҫ рәүештә боҙалар, волокитаға юл ҡуялар. Мәҫәлән, Иглин халыҡ судына Ворошилов исемендәге колхоздың Боганач тигән бүлеүсән 9150 һум аҡса юллауы тураһындағы эш 1947 йылдың 10 июненә килгән булмауына ҡарамастан, бары тик 1948 йылдың 5 майында, йәғни 9 ай ваҡыт үтәс кенә ҡаралған.

Айырым халыҡ судтары үҙҙәренә ингән юллауҙарҙы ҡарауҙа волокитаға юл ҡуялар, суд ҡарарының 15 көнән дә һуңламай үтәлеүен күҙәтеп тормайҙар. Бынлай ҡалҙар бигерәк тә Бәләлы, Балтач, Благовещен, Кушнаренко, Туймазы һәм Өфө райондары халыҡ судтарында бар. Мәҫәлән, Өфө-Тиләк район халыҡ суды «Шишма» колхозы файҙаһына Өфөхетдинованан һәм Вәлиевтән 1903 һум аҡсаны юллап алыу тураһында 1948 йылдың 26 июнендә ҡарар сығарған, ә исполнительный лист тик 1949 йылдың 28 апрелендә генә йыйған. Салауат район халыҡ судының Арҡауыл МТС-ынан «Ишбулат» колхозына автомашинаны ҡайтарып биреү тураһында ҡарары ошо көнгә тиклем үтәлмәй.

Республикала 1948 йылдағы исполнительный листәрҙең 12,5 процентә юллау өсөн мәлкәттәр булмауы йәки хәкем ителеүселәрҙең табылмауы арҡаһында үтәлмәне. Айырым суд исполнителдәре халыҡ судтары тарафынан контроль булмауҙан файҙаланып, дөрөҫ булмаған акт төҙөп, колхоз милкен түҙҙырыусыларҙы яҡлау юлына баҫалар. Мәҫәлән, Ғафури районының 2-се участка халыҡ судының суд исполнителе Садыков исполнительный лист буйынса «Пионер» колхозы файҙаһына Смоленповтан 6800 һум аҡсаны юлларанда, уның һыйыры һәм бызауы булыуға ҡарамастан, суд ҡарарын «Пионер» колхозының Смоленповтағы милкенә тултырмай, ә Смоленповтың үҙенә ҡараған Ҡаҙаҡ Ҡыйғы ауылынан алған.

Башҡорт АССР-ы Министрҙәр Советы халыҡ судтары эшмәкәрлеген былтыр ҡаҙаҡлыҡҡа түбән төшөп, ҡәнәғәтләнерлек эшләмәгән райондарҙа халыҡ судтарын нығытыу, уларҙың эшен яҡшыртыу саралары күреүҙе һорай. Шуның менән бергә, Министрҙәр Советы халыҡ судтары эшмәкәрлеген ҡәнәғәтләнерлек эшләмәгән райондарҙың башлыҡтарын, шулай уҡ Министерствоның ревизорҙарын халыҡ судтары эшмәкәрлеген өйрәнергә, ярҙам күрһәтергә, ҡайһы бер халыҡ судтарының эшендәге ҡимсытыуҙарҙы, ҡайһы бер халыҡ судьяларының ғәйепле эштәрен фашлауҙа активлыҡ күрһәтмәгән прокурорҙарҙы ҡаты яуаплылыҡҡа тартырға кәрәк.

Министрҙәр Советы шулай уҡ күп кенә райондарҙа колхоздарҙың юллауҙары буйынса эштәрен ҡаралыуы өҫтенән күҙәтеүҙе район прокуратураларының ҡәнәғәтләнерлек эшламауҙарен күрһәтеп үтте. 30 районда үткәрелгән тикшереү буйынса 1948 йылдың 9 айында судтар тарафынан ҡаралған бынлай эштәрҙе прокурорҙарҙың ҡатнашмауы был категориялағы ҡаралған эштәрҙең ни бары 14,6 процентын тәшкил итә. Күп кенә район прокурорҙары суд эштәренә ҡатнашмайҙар. БАССР Министрҙәр Совете республика прокуроры инәш Набатовҡа район прокурорҙарының эштәрен көсәйтеүҙе талап итте. Улар ауыл хужалығы артеле Уставын боҙоуҙарҙы күрһәтеүселәкте көсәйтергә тейештәр.

С. Аҙнаев,

Башҡорт АССР-ы юстиция министры.

*Пассажирҙәр йөрөтөү өсөн автобустар*

Ошо йылдың 15 майынан башлап республикабыҙҙа пассажирҙәр йөрөтөү өсөн автобустар Өфөнән — Бөрөгә, 1 июндән Өфөнән — Кушнаренкоға, Өфөнән — Бәкәлығә һәм райондарҙа Стәрлетамаҡтан—Белоретка, Стәрлетамаҡтан — Стәрлебашҡа — Федоровкаға, Стәрлетамаҡтан — Чкаловка, Бөрөнән — Яҡауылға — Аҫҡынға — Ҡариҙелгә һәм Дыуандан — Ҡыйғыға—Сулинға йөрөй башлайҙар.

Был пассажир машиналарын тәьмин итеү өсөн Бөрө, Стәрлебаш һәм Мәләүҙә автовокзалдар ойошторолдо.

Бөтә маршруттар буйынса ла етерлек булған тиклем йыһазландырылған автомашиналар һәм машиналарҙы йөрөтөү өсөн шоферҙар билдәләнде.

## Өфө районы уҡытыусылары өлгәһендә

# Профсоюздар инициаторҙар һәм ойоштороусылар

СССР Министрҙәр Советы һәм ВКП(б) Үҙәк Комитетенең СССР-ҙың Европа өлөшөндәге яланһәм урман-яланрайондарында юғары һәм тоторокло урожайҙар үҫтереүҙе тәьмин итеү өсөн баҫыу һаҡлаусы ағастар ултыртыу, үлән баҫыулы сәсеү әйләнештәре индереү, быуалар һәм һыу яҡылыҡтары төҙөү планы тураһындағы ҡарары һәм В. И. Ленин исемендәге ауыл хужалығы академияһының август сессияһы материалдары урындарҙа профсоюз ағзалары араһында өйрәнелде. Бөтә районларҙа ла уҡытыусылар көнө, урындағы комитеттәр буйынса профсоюз члендәренең һәм профсоюз активының йыйылыштары үткәрелде. Бер үк ваҡытта Тулы булмаған урта мәктәп работниктәре профсоюздарының Үҙәк Комитеты тарафынан рекомендовать ителгән тема буйынса лекция, доклад, беседалар үткәрелде, урындарҙа йөҙәрләгән докладчиктар, менәрләгән беседчиктәр эшләнеләр.

Район уҡытыусылары мәктәптәрҙә орлоҡ йыйнау, питомниктар, яңы баҡсалар, урман һаҡлаусы полосалар булдырыу буйынса звенолар төҙөйҙәр, йәш натуралистар түңәректәре, мичуринселәр мәйәше ойоштороло. Өфө районы уҡытыусылары мәрәкәтенә яуап биреүҙә инициатива күрһәткән райондарҙан — Рафури, Күгәрсен, Төтешле, Ауырғазы, Бүздәк, Белокатай һәм башҡа күп кенә райондарҙың уҡытыусылары айырыуса тырышып эшләйҙәр.

Өфө районында уҡытыусылар һәм тәрбиәселәр өсөн 17 агро-биология түңәрәге һәм 17 лекторий ойоштороло. Уларҙа колхоз активе өсөн бөтәһе 97 лекция уҡәреле. Районда уҡытыусылар һәм уҡытыусыларҙан ағас орлоғо йыйнау, питомниктәр һалыу, урман полосалары ултыртыу буйынса 120 звено ойоштороло. Казаровка ете йыллыҡ мәктәбе мәктәп әрәһе участкаһына баҡса культуралары ултыртыу өсөн 37 йәшник орлоҡ әҙерләне. Йәш натуралистар түңәрәге тәбиғәт һәм хәлтәрҙы һаҡлау буйынса ҙур эштәр үткәрҙеләр.

Тәбиғәттә үҙгәртеүҙең сталинсе планына арналған уҡытыусылар көнө шулай уҡ Ғафури районында ла үткәрелде. Райондың уҡытыусылары Өфө районы уҡытыусыларының мәрәкәтенә яуап итеп конкрет йөкләмәләр алдылар. Райондың 22 комитетенда производство конференцияларе үткәрелде. Биология уҡытыусыларынан 18 кеше колхозда ағас ултыртыу буйынса өтәкселәр ҡалҙар әҙерләү курс-семинарҙары менән өтәкселек иттеләр. Мәктәптәрҙә 24 йәш натуралистар түңәрәге ойоштороло. Районның мәктәптәре буйлап мәктәп баҡсаларында 4.030 тәп декоратив ағастар, 2.600 тәп емеш ағастары, 4.460 алан ҡыуағы һәм 22.670 тәп башҡа төрлө ағастар ултыртҡандар. Өфө районы уҡытыусыларының мәрәкәтенә шулай уҡ Тәтешле районы уҡытыусылары ла практик яҡ менән яуап бирҙеләр.

Өфө ҡалаһы, Молотов районының 7-се номерлы мәктәбендә лә мәктәп яны участкаһында һәр төрлө ағастар ултыртыу, баҡсалар булдырыу планлаштырылды. Күгәрсен, Ауырғазы, Баймаҡ, Балтач, Байҡыбаш, Ҡариҙел, Аҫҡын, Белокатай, Мәҡар һәм башҡа районҙарҙың уҡытыусылары ла халҡ араһында ҙур пропаганда эштәре алып бараҙар.

Ф. Рәшитов.

# УРЫНДАҒЫ ПРОМЫШЛЕННОСТЬ ПРЕДПРИЯТИЕЛӘРЕ НАСАР ЭШЛӘЙҘӘР

Тауар эйләнешен кәңәйтеүҙә урындағы промышленность предприятиеларына почетлы бурыстар йөкмәтелгән. Улар эске бай ресурстарҙан сығып урындарҙа кин ҡулланыу һәм хужалыҡ тауарҙарын етештереүҙе бөтә яҡлап йәйелдереп ебәрергә, совет потребителдәренә төрлө ассортиментты, күп һәм яҡшы сифатлы изделиелар биргә тейештәр. Бының өсөн беҙҙең большевиктар партияһы һәм Совет хөкүмәте урындағы промышленностьте күтәреүҙә әүмә-әҙәкләе хәстәрлек күрә. Государство тарафынан ҙур ярҙамдар күрһәтелә. Башҡортостанның урындағы промышленность предприятиеларе тик бер үткән йылда ғына государствобыҙҙан күп һанлы механизмдар — станок ярыу рамалары, локомобилдәр, электр моторҙары, оборудованиелар, бер нисә миллион һумлыҡ төрле материалдар алды. Өс миллион һумдан күберәк средство капиталь төҙөлешкә ебәрелде. Государствоның ошондай ҙур ярҙамы арҡаһында республикабыҙҙың урындағы промышленносе әленән-әле киңәйтелә бара.

Шулай за урындағы промышленность предприятиеларенең эштәре беренге көндән талаптарына яуап биреүҙән бик алыҫ торалар әле. Системала биргәк тә эске ресурстарҙы файҙаланыу, изделиелардең ассортиментын киңәйтеү һәм продукциялардың сифатын күтәреү мәсьәләләре йомшаҡ ҡуйылған. Үткән йылда һәм ағымдағы йылдың ҡурт айы эсенда күп кенә төр изделиелар эшләп сығарыу үҙләштерелгән һәм валовой продукция етештереү планы үтәлгән. Лакин һәм яғынан ғына, а сифат күрһәткестәре бик түбән әле. План ассортиментҡа ярашынан үтәлмәй. 1948 йылда район промкомбинаттары буйынса планлаштырылған 63 төр изделиенең 33 төрө буйынса задание үтәлмәне. Шулай уҡ хәл быйыл да үҙгәрмәне. Ҡурт ай ваҡыт эсенда билдәләнгән 50 төр изделиенең 31 төрө генә эшләп сығарылды. Был изделиелар за аҙ һанда етештерелә. Атап әйткәндә, елгәргес машиналары һәм уларҙың деталдәрен, кирбес, алебастр, әҙбиз, черепица, ҡаҙаҡтар, мебель кеүек мөһим хужалыҡ тауарҙары эшләп сығарыу пландары үтәлмәй.

Республикабыҙҙың ҡалаларында һәм колхоз ауылдарында кин ҡулаҫта алып барылған төҙәлеш эштәре күп һанда төҙөү материалдары талап итәләр. Был талаптарҙы ҡәнәғәтләндереүҙә урындағы промышленность Министерствоһының предприятиеларе ҙур роль уйнарға тейештәр ине. Үкенескә ҡаршы, Министерство, уның ҡарамағындағы предприятиелар төҙөү материалдары етештереүҙе большевиктарсә ойоштороп ебәргәндәре юҡ. Сәбәбе, уның әһәмиәтен баһалап өлгермәүҙә. Балтач, Бәләбәй, Белорет, Бишбүләк район промкомбинаттарының мөмкинлектәре булған бер ваҡытта әҙбиз, кирбес, алебастр кеүек материалдарҙы етештереү менән һуңғы ваҡытта шөғөлләнмәүен бары тик үҙҙә эйткән сәбәптәр менән генә аңлатып була.

Архангел райпромкомбинатының күп төрле производство тармаҡтары: аяҡ һәм ең кейемдәре тегеү, быйма баҫыу, мебель, кирбес, дегет ҡыуыу, обозный производстволары, гидростанцияһы, тирмәне, таҡта ярыу рамаһы, сушилкаһы, ағас эшкәртеү станоктары бар. Ләкин сырье менән тәьмин ителмәүҙәре арҡаһында производство цехтары тулы көүәтенда файҙаланылмайҙар. Предприятиенең стәкселәре күберәк государство фондына иҫәп тоталар, эске ресурстарҙы мобилизовать итеү өсөн тейешле саралар күрмәйҙәр, хужаларса инициатива күрһәтмәйҙәр.

Район урындағы ресурстарға, мәҫәлән, урманға бай. Бында күп төр ағас нәмәләре — хужалыҡ тауарҙары етештереүҙе кин йәйелдереп ебәрергә мөмкин. Үкенескә ҡаршы, комбинат етәкселәре урындағы резервтарҙы файҙаланыуҙа конкрет саралар күрмәүҙәре һөҙөмтәһендә үткән йылда ағас изделиеларенән өҫтәл, утлығыс, шкаф, партә кеүек изделиелар бик аҙ һанда эшләнгән. Комбинат 1948 йылда ни бары 273 мең һумлыҡ яҡына продукция эшләп сығарған. Һуғышҡа тиклем район ағастан етештерелгән матур һауыттары менән республикабыҙҙа дан алған район ине. Һуңғы йылдарҙа был эш менән шөғөлләнмәйҙәр.

Урманлы Йылайыр районында ла шундай уҡ хәлде күрәбеҙ. Район промкомбинатына ағас изделиелары эшләп сығарыуҙы кин йәйелдереү өсөн мөмкинлектәр аҙмы ни? Предприятиенең тәкта ярыу өсөн бысҡы рамаһы, ағас эшкәртеү станоктары, фрезерлау станогы, мебель производствоһы бар, сырьеһы — урманы ла яныңда. Ә шулай за үткән йылда эшләп сығарылған бөтә продукция (ағас һәм башҡа изделиелар) бары 210 мең һум тәшкил итә. Сөнки цехтар тулы көүәттәренда файҙаланылмайҙар. Кирбес производствоһы үткән йылда бөтә сезон буйына бары 20 мең дана ғына кирбес бирҙе. Ә ул бының бер нисә тапҡыр артығырағ бирә ала ине.

Мәсьәлә — хужалыҡсыларҙың булған мөмкинлектәрҙе файҙалана һәм эште ойоштора белмәүҙәрендә тора, тип әйтергә кәрәк. Райпромкомбинаттың элекке директоры ишмөхәмәтов Филиппов эште яҡшыртыу өсөн практик саралар күрәһе урынға күберәк лығырҙауҙан бушаманы. Хеҙмәт етештереүсәнлеген күтәреү һәм заданиеларҙе үтәү өсөн ныҡышмалы көрәш ойошторманы. Комбинат ағымдағы йылдың беренсе кварталы планын 48,9 процентҡа генә үтәне. Ул өсраҡлы түгел. Был хәл Министерствоны борсомаған кеүек, район Советы башҡарма комитеты за борсомай. Район Советы башҡарма комитеты үҙ районының промышленносен үҫтереү мәсьәләһе менән конкрет рәүештә шөғөлләнмәй, райпромкомбинаттың эшмәкәрлеген контролировать итмәй.

Балабәй, Ҡариҙел, Мәләүез кеүек башҡа ҡайһы бер район промкомбинаттарының эше лә ошондай хәлдә тора.

Дүртөйлө районындағы Өргәскә елгәргес машиналары заводы күп ваҡыттан бирле өзлексә эшләй. Завод ағымдағы йылдың беренсе кварталында план буйынса билдәләнгән 350 елгәргес машинаһы урынына 258 генә машина эшләп сығарҙы. Хеҙмәт етештереүсәнлеге түбән. Цехтарҙың тулы көүәтенда эшләүе тәьмин ителмәй. Республикала ҙур әһәмиәт тоткан был предприятиенең эшен яҡшыртыу юлында Министерствоның стәкселәре лә һөйләшеүҙәрҙән алыҫ китә алмайҙар.

Планды һәм ассортиментҡа ярашынан үтәү өсөн көрәштең йомшаҡ булыуы менән бер рәттән, продукцияның сифатын күтәреү мәсьәләһе лә тейешле юғарылыҡҡа ҡуйылмаған. Һөҙөмтәлә ҡайһы бер изделиелар — урындыҡ, өҫтәл, аяҡ, ең кейемдәре һәм башҡалар йыш ҡына түбән сифатлы булалар.

Продукциялар потребителдәрҙең һорауҙарына ҡарата билдәләнгән ассортиментында етештерелмәүҙәре һәм сифаттары түбән булыуы арҡаһында оҙаҡ ваҡыт буйына реализовать ителмәй яткылалар. Мәҫәлән, Архангел, Мәләүез, Белорет, Благовещен райпромкомбинаттарында нормативтән тыш күп әҙер продукциялар яткырылда. Өҫтөнә Министерство буйынса алғанда хәрәкәтһеҙ яткан әҙер продукциялар миллиондарса һум тәшкил итә. Был ҡалҙәр оборотҡағы средстволарҙың һәм шулай уҡ тауарҙарҙың әйләнештәренә серьез тотҡарлыҡ килтерәләр.

Былардың бөтәһе лә беренсе нәүбәттә урындағы промышленность Министерствоһы тарафынан түбәнге предприятиеларға өтәкселектең йомшаҡ булыуы, үтәлеште оператив күҙәтмәүе һәм кадрҙар менән дөрөҫ эш алып барылмауы тураһында һөйләйҙәр. Системала работниктәрҙең йыш алышынып тороуҙары ла ҙур ҡыйынлыҡтар тыуҙыра. Үткән йылда промкомбинат директорҙарының иртәһе тик әйтерлек, ә ағымдағы йылдың өс айы эсенда 17 директор төрлө сәбәптәр менән алмаштырылған. Был, ҡалҙарҙағы идея-политик эштәр тәрбиәләүҙең, уларҙы эшмәкәрлек сифатына ҡарай һөйләп алыуҙың йомшаҡ ҡуйылмауын күрһәтә.

Икенсе эштән — айырым районҙарҙа һәм ҡалаларҙа хеҙмәткәндәр депутаттарының урындағы Советтәре лә кин ҡулланыу тауарҙары етештереүсе урындағы промышленность предприятиеларенең эштәре менән етерлек ре-

үештә ҡыҙыҡһынмайҙәр. Район һәм ҡала промкомбинаттарының производство эшмәкәрлеген яҡшыртыуға тейешле ярҙамды күрһәтмәйҙәр. Промкомбинаттарҙың эштәре исполкомдарҙың уҡытыштарында тикшерелмәй, а тикшерелгән ваҡыттарҙа онотҡанда бер генә тыңлана.

Системала производство планҙарын уңышлы башҡарыу кимәүсе, государствоға ҙур экономиялар биреүсе яңы машиналар заводы, Стәрлетамаҡ горместпромкомбинаты кеүек алдынғы предприятиелар күп. Лакин алдынғыларҙың ғәм тәжрибәләрен башҡаларға күсереү мәсьәләһе менән Министерство конкрет шөғөлләнмәй.

Совет потребителдәренең кин ҡулланыу тауарҙарына булған һорауҙарын яҡ иҫәпкә алып, урындағы промышленность работниктәре үҙҙәренең эшендә ҡырҡа һыныҫлыш яһарға тейештәр. Бигерәк тә урындағы сырье ресурстарын кин файҙаланыу юлы менән тауар етештереүҙе арттырырға, яңы төр изделиелар эшләп сығарыуҙы киңәйтеүгә һәм продукцияның сифатын күтәреүгә өлгәшергә кәрәк. Сифат, ассортимент һәм әҙер продукцияны потребителдәргә йәлдәм еткереү — төп мәсьәлә булып торорға тейеш.

Урындағы промышленность Министерствоһы һәм уның предприятиеларе потребителдәргә күп һәм яҡшы сифатлы продукция биреү өсөн ысын большевистик ҡараш менән ойоштороргә һәм шул ҡараш менән оператив өтәкселек итергә бурыслылар. Былға һис һүҙһеҙ урындағы Советтәрҙең башҡарма комитеттәренән район промышленносен үҫтереү мәсьәләһе менән ланғи шөғөлләнеүҙәре, промкомбинаттарҙың эшенә контроллек итеп, уларҙың производство эшмәкәрлеген күтәреүгә практик ярҙам күрһәтеүҙәре талап ителә.

Г. Әмиров.

З. Хисматуллин.

# СИТ ИЛДӘРҘӘН ТЕЛЕГРАММАЛАР

## Румыния общественноҫе Пушкиндең тыуыуына 150 йыл тулыу көнөн билдәләргә әҙерләнә

БУХАРЕСТ, 12 май. (ТАСС). Румыния Халҡ республикаһының общественноҫе бейек рус шағире А. С. Пушкиндең тыуыуына 150 йыл тулыу көнөн тантаналы рәүештә билдәләргә әҙерләнә.

Бухарестә Пушкин кәндәрен үткәреү өсөн махсус комитет төҙөлдө. Уның составына илдең политик һәм культура тормошонда күренекле деятелдәр — Бейек Милли Собрание президиумының председателе академик Пархон, Бейек Милли Собрание президиумының вице-председателе яҙыусы Михаил Садовяну, Румыния эшселәр партияһы Үҙәк комитетының секретаре Кишиневский, профессор Константинеску-Яш, профессор Рэуту, академик Роллер, академик Тома, профессор Витнер, яҙыусылар союзының председателе Захария Станку, яҙыусылар союзының секретарҙәре яҙыусылар Михаил Повиков, Шахигиян, «Скынтейа» газетаһының яуаплы редакторы Сорин-Тома һәм башҡалар инде.

Пушкин кәндәрендә бейек рус шағиренә арналған киҫәләр ойошторола. Байтаҡ урамдарға Пушкинға арналған күп кенә әҫәби киҫәләр булыр үтте лә инде.

Румыния радиоһы бейек рус шағиренә арналған махсус тапшырыуҙар ойоштороҙо. Газеталар һәм журналдар Пушкин тураһында мәҡәләләр һәм уның әҫәрҙәренән өҙөктәр баҫып сығаралар.

Бухарестә һәм башҡа ҡалаларҙа «Шағирҙең йәне сағыу» тигән кино фильм күрһәтелә.

Пушкиндең әҫәрҙәренә яҡынан ин яҡшы тәржемәләргә конкурс ойошторолдо. Юбилейға ҡарата почта маркалары сығарыла. Бөтә издательстволар ҙа А. С. Пушкин әҫәрҙәрен баҫып сығарырға әҙерләйҙәр.

## Израиль государствоһы БМО-ға член итеп алынды

НЬЮ-ЙОРК, 12 май. (ТАСС). 12 майҙа кис менән БМО Генераль Ассамблеяһының ултырышында 12 тауышҡа ҡаршы 37 тауыш менән Израиль государствоһы Берләшкән Милләттәр Ойошмаһына член итеп алынды.

## Шахт Чилиҙә үҙенә йәшеренеү урынын тапты

ЛОНДОН, 12 май. (ТАСС). Рейтер агентствоһы хәбәрсеһенең Сант-Яго-ман (Чили) хәбәр итеүенә ҡарағанда, ваҡыт һайын сыға торған «Веа» 11 майҙа, Гитлерҙың элекке финанс министры Шахт Чилиға килергә тейеш, унда ул Сант-Ягола текстиль фирмаларының береһендә техник контролер сифатында эшләргә тейеш тигән хәбәр баҫып сығарған.

Тикшереленеп етмәгән хәбәрҙәргә ҡарағанда, Шахт шулай уҡ Чили финанс органдары эргәһендә советник вазифаһын да башҡарасаҡ.

# УТКӘН ТЕАТРАЛЬ СЕЗОН ХАҠЫНДА

Пархтарҙары һәм урамдарҙары юҡлар, ҡайындар яңаҡҡа төреләләр. Урам мәйҙәнсәләрендә яҙғы төҙөлөш йырҙары — умырҙаныуар күренә. Ағиҙел, бөҙрән арсыллы, ярҙарына һыйыны алмай ярһып ага. Яҙҙың ошондай тулы көндәренә Өфө халҡының һөйөклө һәм ин «ҡарт» театры — Башҡорт Государство драма театры үҙенең сезонын йомҙо, туғанлыҡлы республикабыҙ башҡалаһы Ҡазанға гастролгә китте. Өфө—Ҡазан маршрутынан китеүсе тәүге аҡ пароходтың пассажирҙары — башҡорт искусство деятелдәре.

Беҙ башҡорт драма театрына тәрән мәхәббәт һәм ҙур талаптар тыуҙырыуҙан тора. Сөнки ул беҙҙең республикабыҙҙа берҙән-бер академ театр, сөнки ул йәш совет башҡорт драматургияһын яңы кадрҙар менән байытыуҙа ин ҙур әһәмәсе.

Шуға күрә лә беҙ уның һәр бер уңышлы спектакле өсөн һөйөнәбеҙ, етешһеҙлектәрен яҡты тәнҡитләйбеҙ, театрҙы артабан үҫтерергә тырышабыҙ.

Театр үткән сезонда алты яңы спектакль ҡуйҙы. Шуларҙың дүртһе—оригиналь пьеса («Ҡала иртәһе», «Ағиҙел ярында», «Тальян гармонь», «Вәғәҙә онотолмай»). Был алты спектакленең дүртһе хәҙерге осор кешеләре хаҡында. Уларҙың, һәр бер пьесаларҙы күҙәк, яңғай яҡтары ла, етешһеҙлектәре лә бар. «Вәғәҙә онотолмай» пьесаһын (беҙ быны спектакль хаҡында яңыраҡ яҙғанбыҙ) режиссер Ғәлиф Бакиров ҡуйҙы. Ул, был постановкаһы менән, үҙенең хәҙерге әҙәби кешеләрен дөрөҫ һәм тәрән аңлауын күрһәтте. Ә постановщик һәм актер өсөн иң серьёз һәм яуаплы эш совет кешеләренең образын тыуҙырыуҙан тора. Сөнки кешелек донъяһы үҙенең озон тарихында совет халҡынан да гүзәлерәк һәм маһабәтерәк кешене белмәй. Ул — коммунизм төҙөүсе боец.

«Вәғәҙә онотолмай» спектакленең уңышлы яҡтары менән бергә, етешһеҙлектәре лә хәтһеҙ генә булды. Постановщик сәхнәгә көрәкмәгәнгә артыҡ халҡ тултырып мауыҡты. Ҡайһы бер образҙарҙың штрихтәрен асыҡларға тырышып, уларҙы мәҙәкләндерҙе. Беҙҙеңсә, Р. Янбулатова һәм Ғ. Тукаев ингәштәр был спектаклдә үҙҙәренең ҙур осталыҡтарын күрһәтә алмылар.

Бакировтың икенсе постановкаһы «Ағиҙел ярында». Спектаклдең һулпаһы сығышына объектив сәбәп итеп уның ҡыҫҡа ваҡыт эсендә әҙерләнеп, ҡуйылыуын әйтеп китергә кәрәк.

Был күрһәтелгән етешһеҙлектәр постановщик һәм коллективтең серьёз темаға өнөл ҡарауы арҡаһында килеп сыҡты. «Ағиҙел ярында» — театрҙың репертуарында бик күп йылдарға ҡалырға һәм уның гүзәл бер өлгөһө булырға тейешле спектакль. Автор, постановщик һәм коллектив бының өсөн бик тырышып эшләргә бурыслылар.

Йәш драматург Ғ. Әхмәтшин «Тальян гармонь» тигән музыкаль пьеса менән сығыш яһаны. Постановщик, музрук М. Вәлиев һәм коллектив пьесаны сәхнәләштереүгә күп көс һалды һәм һөҙөмтәлә күпселле генә спектакль килеп сыҡты. Әхмәтшин бөгөнгө колхоз ауылында осрай торған конфликтте тотоп алып лирик фонда хәл иткән. Дөрөҫ, пьесаның кәмселектәре әле күп. Ул драматик әҫәр булараҡ та, тулыһынса эшләнеп бөтмәгән, тарҡау, конфликт икенсе пландағы вакиғалар менән күмелеп ҡала. Постановщик инә был етешһеҙлектәрҙе бөтөрһә урында, ҡабартһан, һәм спектакль үҙенең тәп линияһынан бер аҙ ситкә китмәҫ ине. Был спектаклдә артистәрҙән Х. Ҡудашев һәм Р. Янбулатованың уңышлы уйнауы менән бергә, Янбулатованың «Яҡты йылға»лағы ҡыҙҙы хәтерләтеүен дә әйтеп үтергә кәрәк. Таланлы артист Х. Ҡудашевҡа йыш-йыш ҡына ябайлыҡ етешмәй. Театр «Тальян гармонде» ҡуйып репертуарын төрләндерҙе һәм, серьёз пьесаларға ҡарағанда, еңелсә яҙылған, музыкаль пьесаларҙы ҡуйырға дәртлерәк булыуын күрһәтте. Был хаҡта коллектив бик серьёз уйларға һәм ҙур полотнолы әҫәрҙәрҙе лә шулай уҡ ныҡлы өйрәнеп, тамашасыны ҡыҙыҡтырырлыҡ итеп ҡуйырға тейеш.

«Ҡала иртәһе» пьесаһы менән театр үҙенең эшен тамамланы. Был йәш режиссер Мортазинаның әсенсе спектакле. Ул автор менән ҙә ныҡлы ҡыҙыҡһынып эшләне. Һөҙөмтәлә серьёз темаға яҙылған яңғы спектакль килеп сыҡты. Әлбиттә, пьесала ла, спектаклдә лә етешһеҙлектәр бар (режиссерҙың натурализтик сәхнәләр менән мауығыуы). Шулай булыуға ҡарамаҫтан, ул сезондың ин уңышлы спектакле булып тора. Пьесала коммунизм төҙөүселәргә хас образҙар (Дубов, Сабит, Райхана) рельефле күрһәтеләләр. Беҙҙең осор—рухани яҡтан бай осор. Һәр бер пьеса һәм образ ошо осорға һәм уның ябай кешеләренә достоин булғанда ғына тамашасыны спектакль ҡыҙыҡһындырасаҡ.

Башҡортостан ауыл хужалығы институтында гимнастар секцияһы эшләй. Гимнастарҙың ҡыҙҙар группаһы классификациялы ярыштарға әҙерләнә. Улар араһында институт чемпиондары Макарова, Ғәйнуллина һәм башҡалар бар.

Күрҙегеҙ: гимнастар занятиела. Л. Велижанин фотоһы.

## Физкультура һәм спорт көндән-көн ҙур күләм ала

Черниковск ҡалаһында спортсмендәрҙең һаны көндән-көн арта. Хәҙер ҡаланың 33 физкультурниктар коллективында 7000-гә яҡын спортсмендәр бар. Йәйге спорт сезонына әҙерлек айҡанлы был коллективтәрҙә күп кенә йәштәр ҡатнаштылар. Бөтә коллективтәрҙә лә гимнастика секциялары, волейбол һәм футбол командалары бар. Улар ҡала әсенсә 40 самаһы спорт площадкалар төҙөнөләр. Был площадкаларҙың һаны арта. Спорт площадкаларҙы ойоштороу эшендә ҡаланың мөлдәгән эшсе йәштәре һәм уҡыусылары ҡатнашалар. Домахозяйка интәш Брюсникова инициативаһы менән 20-се кварталда спорт площадкаһы яһалды.

Стадиондарҙың һаны уткән йылға ҡарағанда, 2 тапҡырға артты. Хәҙер ҡала әсенсә 4 ҙур стадион бар. 13-сө мәктәп ФЗО мәктәбе әргәһендә төҙөлгән яңы стадион яңғы итеп төҙөкләндерелде. Унда футбол, баскетбол, волейбол уйнау өсөн махсус площадкалар, гимнастика городогы, тир булдырылды.

Башҡа завод коллективтәренең спортсмендәре үҙҙәренең стадиондарын яҡшы йыһазландырып, бөтә булған спорт йыһаздарын ремонтлап, повильондар ойоштороҙолар.

Физкультурниктар коллективтәре «Черниковский рабочий» газетаһы исемендәге эстафета ярышына ҡатнашып, 8 көн эсенсә 6000-гә яҡын эшсе йәштәр ФЗО һәм һөнәрселек мәктәбе уҡыусылары ҡатнашып 9600 метр араны 27 минутта 5,8 секунд эсенсә үтеп эстафетаны биреңсе булып тапшырыуҙары өсөн биреңсе урынды алып колдерде Ф30 мәктәбе эргәһендә төҙөлгән яңы стадион яңғы итеп төҙөкләндерелде. Унда футбол, баскетбол, волейбол уйнау өсөн махсус площадкалар, гимнастика городогы, тир булдырылды.

Башҡа завод коллективтәренең спортсмендәре үҙҙәренең стадиондарын яҡшы йыһазландырып, бөтә булған спорт йыһаздарын ремонтлап, повильондар ойоштороҙолар.

Физкультурниктар коллективтәре «Черниковский рабочий» газетаһы исемендәге эстафета ярышына ҡатнашып, 8 көн эсенсә 6000-гә яҡын эшсе йәштәр ФЗО һәм һөнәрселек мәктәбе уҡыусылары ҡатнашып 9600 метр араны 27 минутта 5,8 секунд эсенсә үтеп эстафетаны биреңсе булып тапшырыуҙары өсөн биреңсе урынды алып колдерде Ф30 мәктәбе эргәһендә төҙөлгән яңы стадион яңғы итеп төҙөкләндерелде. Унда футбол, баскетбол, волейбол уйнау өсөн махсус площадкалар, гимнастика городогы, тир булдырылды.

Башҡа завод коллективтәренең спортсмендәре үҙҙәренең стадиондарын яҡшы йыһазландырып, бөтә булған спорт йыһаздарын ремонтлап, повильондар ойоштороҙолар.

Физкультурниктар коллективтәре (өтәкселә шитәк Куйымин) биреңсе урын (сәғәт) алдылар. Икенсе урынды 11-се номерле урта мәктәп уҡыусылары алдылар.

1 майҙан башлап ҡалала еңел атлетика, югереү, һикереү һәм башҡалар буйынса профсоюздар һәм комсомолдар ярыш — кросы башланды.

16 майҙа Черниковскиҙа стадион асылыу айҡанлы уҡыусы физкультурник йәштәрен футбол, волейбол, баскетбол уйнау ярыш — турнире үҙғарылы.

Завод футболистәре Башҡорт АССР-ы футболистәренең ярышта ҡатнашыу хоҡуҡтарын алыу өсөн ныҡлы тренировка алып баралар. Физкультура һәм спорт эштәре Черниковск эшсе йәштәре һәм уҡыусылары араһында көндән-көн ҙур күләм ала.

## Профсоюз һәм комсомолец-йәштәр кросы

«Спартак» спорт обществоһы 11 майҙан башлап еңел атлетика буйынса профсоюз һәм комсомолец-йәштәрҙең ярыш кросын үткәрә башланы. Тәүге кәндә «Металлист», «Коопремонт», «Обувщик», «Мупром» артелдәренән йөҙгә яҡын йәштәр ҡатнаштылар. Кроста ҡатнашыусыларҙың күпселеге I-се һәм II-се дәрәжә ГТО нормаларын тапшырҙылар.

12 майҙа «Швейпром», «Аккумулятор», «Кооператор» артелдәренең физкультурниктәре ҡатнашып, нормалар тапшырҙылар. Кросменән ингән Мусин стәкселек итә.

Хәҙер ҡала күләмендә үҙғарылғасаҡ бөкс, гимнастика һәм еңел атлетика буйынса үткәрелгәс ярышта ҡатнашыу өсөн әҙерлек эштәре башланы. 22 майҙа «Спорт» обществоһы физкультурниктәре өлкә газеталар исеменә арналған эстафетала ҡатнашыу өсөн әҙерлек алып баралар.

Башҡорт государство Академия театры 11 майҙа Ҡазанға йәйге гастролгә китте.
Күрҙегеҙ: башҡорт Академия театры артистәренән бер төркөм «И. С. Никитин» пароходы палубаһында.
М. Әхмәтьянов фотоһы.

Оҙаҡ йылдар буйы театраль тәнҡит донъяһында үрмәкселәй оялап килгән буржуаз тәнҡитсе-космополиттар быйыл фашландылар һәм архив сүплегенә ырғытылдылар. Дөрөҫ, беҙҙә ундай типтар булманы. Ләкин уларҙың алыҫтағы цаукыны һирәк-мирәк бәрелеп торҙо. Тап быға шуға күрә лә ҡайһы бер артистар араһында совет кешеләрен примитив һәм әҫкә донъяһыҙ кешеләр итеп күрһәтергә тырышыу, ролде «епел» башҡарыуҙар булғыланы. Был хаталар беҙҙә төҙәтелә киләләр. Ләкин ВКП(б) Үҙәк Комитетенең «Драматик театрҙар репертуары һәм уны яҡшыртыу саралары тураһындағы» ҡарарынан һуң ике йыл ярым ваҡыт үтһә лә, әле бик оҙаҡҡа тиклем иҫтә ҡалырлыҡ яҡынлы образҙарҙың («Батырҙар» һәм ҡайһы бер русса пьесаларҙан башҡа) сәхнәлә күренгәне юҡ.

Был етешһеҙлектәрҙе тиҙ арала бөтөрөү театрҙың һәм яҙыусыларҙың бурысы. Ни әсендәр, театр алдағы йылда ҡуйыласаҡ, әле яҙыла торған пьесалар менән ныҡлап ҡыҙыҡһынмайынса, гастролгә китте.

Беҙҙеңсә, яҙыласаҡ, йәки яҙылыусы пьеса менән коллективтең таныш булыуы, уның кәңәштәрен тыңлау һәм ҡыҫтарса һөйләшеү алдағы сезондың уңышлы ижады өсөн ҙур ярҙам итер ине.

Һөҙөмтәлә шуны әйтке килә. Театр үҙған сезонда хәтһеҙ генә уңышлы спектаклдәр әҙерләү менән бергә бөтә кәсеп дә дөрөҫ файҙаланып ете алманы. Ҡуйылған пьесаларҙың һаны аҙ булһа ла сифаты тейешле юғары кимәлгә күтәрелеп етмәне әле.

Быйыл көҙ Башҡорт драма театрына утыҙ йыл тула. Юбиляр үҙенең юбилейен яңғы спектакль менән ҡаршылар һәм кәнәш-кәңәш үҫеү, әҙәнәү өҫтөндә эшләр, тип ышанабыҙ килә.

Ибраһим Абдуллин.

Яуаплы редактор
Ғ. Ғ. ҒАФАРОВ.

**СССР ХЕҘМӘТ РЕЗЕРВТӘРЕ МИНИСТЕРСТВОҺЫНЫҢ ЭШСЕЛӘРҘЕ ОЙОШҠАН РӘҮЕШТӘ ЙЫЙНАУ БУЙЫНСА БАШҠОРТОСТАН РЕСПУБЛИКАН КОНТОРАҺЫ**

Түбәндә күрһәтелгән предприятиелә рҙә эшләү өсөн үҙенең район уполномоченныйҙары аша республика райондарында һәм ҡалаларында һәр төрлө эшселәр йыйнай:

1. Черниковск ҡалаһында 21-се номерле трести;
2. Черниковск ҡалаһында Башнефтезаводстройға;
3. Стерлетамаҡ ҡалаһында 50-се номерле трести;
4. Ермолаевка ауылында Башуголь разрезстройға;
5. Өфө ҡалаһында Ағиҙел йылға пароходствоһына;
6. Белорет районының Үҙән леспромхозына.

Хеҙмәт договоры төҙөлөкән эшселәргә 300 һум суммаһында ҡайтарып бирелмәй торған ваҡытлы пособие бирелә һәм тулаһыҫ рәүештә эш урынына барып етеү сараһы менән таъмин ителә.

Эшкә инә торған предприятиегә барып етеү менән эшсе: семьялы эшсе квартира менән, буйҙаҡ эшсе — дәйем торлаҡ менән таъмин ителә һәм постель әмәлдәре һәм усадьба участкаһы бирелә.

Райондарҙа һәм ҡалаларҙа эшкә ялланырға теләүселәр түбәндәге адрестарға райисполкомдар эргәһендәге эшселәрҙе ойоштороу рәүештә йыйнау буйынса уполномоченныйҙарға, Өфө ҡалаһында Ғафури урамы, 39-сы номерле йәртә мәрәжәғәт итергә мөмкин. Телефон номеры 2-85-89.

Редакциянын адресы: Өфө ҡалаһы, Карл Маркс урамы, 25. Телефон номерҙары: яуаплы редактор урынбаҫары — 2-83-87, секретариат һәм совет төҙөлөше бүлеге — 2-80-49, партия тормошо һәм пропаганда бүлектәре — 2-78-48, информация бүлеге — 2-72-26, ауыл хужалығы һәм промышленность бүлектәре — 2-86-29, хеҙмәтселәр хаттары, культура һәм тормош бүлектәре — 2-90-22.

П 01952. Өлкә газета-журналдар типографияһы. Тираж 25000.

Бөтә илдәрҙең пролетарийҙәре, берләшегеҙ!

# КЫЗЫЛ БАШҠОРТОСТАН

ВКП(б)-нең БАШКОРТОСТАН ӨЛКӘ ҺӘМ ӨФӨ КАЛА КОМИТЕТТӘРЕ, БАШКОРТ АССР-Ы ВЕРХОВНЫЙ СОВЕТЕ ҺӘМ ХЕҘМӘТСӘНДӘР ДЕПУТАТТАРЫНЫҢ ӨФӨ КАЛА СОВЕТЕ ОРГАНЫ.

30-сы ЙЫЛ СЫҒА

1949 йыл
№ 95 (8195)
15
МАЙ
йәкшәмбе

Хаҡы 20 тин

## БӨГӨНГӨ НОМЕРҘӘ:

И. Булатов. — Рәбовсылар һүҙҙәрендә тораҙар. (1-се бит).

И. Нигматуллин. — Трактор бригадаһында партия группаһы—политик-тәрбиә эшенең үҙәге. (1-се бит).

А. П. Несов. — ВКП(б) Өлкә Комитетенең пропаганда һәм агитация бүлеге мөдире. — Ленинсе—Сталинсе эш стиле тураһында. (2-се бит).

Ғәйнан Әмири. — Һүнмәҫ ҡояш. (3-се бит).

Александр Чутких методы буйынса. (3-се бит).

М. Динмөхәмәтов. — Башпотребсоюз правлениеһенең пленум датаһе. — Сәсеүҙә колхозсыларҙы хеҙмәтләндереү—потребкооперация работниктәренең мәктәүҙәге бурысы. (3-сө бит).

Я. Мазор. — Халыҡ-ара күҙәтеү. (4-се бит).

Туймазы районында. (4-се бит).

С. Белиов. — Башҡорт АССР-ы финанс министры. — Совет патриотизмы тураһында. (4-се бит).

Сит илдәрҙән телеграммалар. (4-се бит).

## Партия мәғарифе селтәрендә уҡыу йылын ойошҡан рәүештә тамамлайыҡ!

Башҡортостан партия ойошмаларының байтағы партия мәғарифе селтәрендә уҡыу программаларын тамамлайҙар ҙа инде.

Кадрҙарыбыҙҙың идея-политик кимәлдәрен күтәреүҙә республикабыҙ партия ойошмалары ғәйәт ҙур ойоштороу-политик эштәр үткәрҙеләр. Шуның һөҙөмтәһендә быйыл коммунистәрҙең марксизм-ленинсе теорияға өйә булырға ынтылыуҙары сағыштырғыһыҙ дәрәжәлә арты. Коммунистәрҙең ни ҙур күпселеге партия уҡыуҙарының төрлө формаларынан һалынғандар. Башҡортостанда 74 меңдән артыҡ коммунист партия уҡыуҙарының төрлө формаһы менән солғап алынған, «ВКП(б) тарихынан ҡыҫҡаса курсын» өйрәнеү буйынса 1794 түңәрәк тәҙәлән, уларҙа 20 меңдән артыҡ коммунист уҡый, республикала 2196 политик мәктәп булып, уларҙа 24 меңдән артыҡ коммунист уҡый, күп меңләған коммунистар марксизм-ленинизмды үҙ алдарына өйрәнәләр һәм политик белем алыуҙың башҡа формаһы менән солғап алынғандар.

ВКП(б) Үҙәк Комитетенең «Ярослав өлкәһе партия ойошмаһында партия мәғарифенең тормошо һәм уны яҡшыртыу саралары тураһындағы» ҡарары, һәм ВКП(б)-ның Башҡортостан Өлкә Комитеты отчеты буйынса сығарған ҡарары республикабыҙ партия ойошмаларына партия уҡыуҙарын ныға һалыуҙа, уҡыуҙарҙың идея-политик кимәлен күтәреүҙә айырыуса ҙур роль уйнаны. Партия ойошмаларының партия уҡыуҙары менән етәкселек итеүҙәре байтаҡ яҡшыны. ВКП(б) райкомдары уҡыу йылы эсендә партия мәғарифенең тормошо тураһында бюро ултырыштарында бер нисә тапҡыр тикшерҙеләр. Был мәсьәлә коммунистәрҙең йыйылыштарында тикшерелде. Һөҙөмтәлә политик мәктәптәре, Ленин һәм Сталин биографияларын өйрәнеү, «ВКП(б) тарихынан ҡыҫҡаса курсын» өйрәнеү түңәрәктәре һәм политик уҡыуҙың башҡа формалары уҡыуҙарҙы ойошҡан рәүештә юғары идея-теоретик кимәлдә алып барғандар, хәҙер программаны тамамлайҙар.

Ҡалған районлыҡта ойоштороларҙан 27 политик мәктәптең 30-ы программаның бөтә 13 темаһын да өйрәнеп, йомғаҡлау занятиеларын үткәрҙеләр, ә 6-һы бүтән темаларҙы өйрәнәләр. «ВКП(б) тарихынан ҡыҫҡаса курсын» өйрәнеү буйынса 15 түңәрәктең бөтәһенә лә тәүге 7 глава өйрәнелде һәм уларҙың түңәрәктә йомғаҡлау занятиеларҙа үтәлеше ла инде. ВКП(б) район комитетенең пропаганда бүлеге һәм район партия кабинеты партия ойошмаларында политик мәктәптәрҙә, түңәрәктәрҙә йомғаҡлау занятиеларын үтәреүе буйынса календарный план төҙөп, 19 апрелдән үк конкрет эшкә башланы. 19 апрелдә мелькомбинат, 27 апрелдә электор, 8 мәйҙә беренсе номерле мәктәп партия ойошмалары әргәһендәге «ВКП(б) тарихынан ҡыҫҡаса курсын» өйрәнеү түңәрәктәрендә үткәрелгән йомғаҡлау занятиеларҙа, коммунистәрҙең политик белемдәре буйынса уҡыу йылы эсендә байтаҡ дәрәжәлә кимәйгәнлектәрен күрһәттеләр.

Партияның тәүге һәм район ойошмалары партия уҡыуҙары менән көн һайын етәкселек итеүҙәре байтаҡ яҡшыны. Ойоштороларҙың партия уҡыуҙары менән етәкселек итеүҙәре формализмға бирелгән.

Республикабыҙ партия ойошмаларының ни ҙур күпселегендә уҡыу программаһын партия Үҙәк Комитеты тарафынан билдәләнгән срокта үтәү өсөн бөтә мөмкинлектәр бар. ВКП(б) райкомдарының пропаганда бүлектәре һәм тәүге партия ойошмалары етәкселәре һәр бер түңәрәктең, һәр бер политик мәктәптең программаны уңышлы тамамлауҙарын тәьмин итеүен күҙәтә тотоп, уларҙың йомғаҡлау занятиеларын биҙәргә бурыслылар. Шул ук ваҡытта йомғаҡлау занятиеларына һәр бер уҡыусының ныҡлы әҙерләнеп килеүенә, үтелгән темаларҙы хәтереңдә яңыртыуына ярҙам итеү маҡсатында бер нисә групповой һәм индивидуаль консультация үткәрелергә тейешле.

Марксизм-ленинизм теорияһын үҙ алдына өйрәнеүселәрҙең уҡыуҙарына йомғаҡ яһауға айырыуса иғтибар ителергә тейешле. Был иғтибар менән йомғаҡлау беседаһын партия ойошмаһының консультанты, партия ойошмаһы секретаре һәм ВКП(б) район комитеты вәкиле менән бергәлектә үткәрә. Беседала, өйрәнелгән марксизм-ленинизм классиктарҙың әҫәрҙәренең төп мәсьәләләре тикшерелергә, һәм уҡыусыларҙың материаллы ни дәрәжәлә үҙләштереүҙәренә иғтибар ителергә тейешле.

Йомғаҡлау занятиеларын үткәреү, партия мәғарифенә йомғаҡ яһау менән бер рәттән алдағы йылда кемдең кайҙа уҡыясаҡтарын билдәләү, пропагандистар составын һайлап алыу — партия ойошмаларының мөһим бурыстарынан береһе булып тора.

Коммунистәрҙең идея-политик кимәлдәренең тағы ныҡлы үҫә барыуы — массаларҙы коммунистик тәрбиәләүҙә яңы мөмкинлектәргә өлгәшеүҙең мөһим шарты ул. ВКП(б)-ның барлыҡ райкомдары ла партия мәғарифе селтәрендә уҡыу йылын ойошҡан рәүештә тамамларға тейештәр.

## Сәсеүҙең темпын һәм сифатын күтәрергә

☆☆☆ ☆ ☆☆☆

### Районда беренсе булып

Учалы. (Телеграф аша, үҙ хәбәрсебеҙҙән). «Труд» колхозы (председателе Ситҡы Сәләйманов) районда беренсе булып сәсеүҙе тамамланы. План срогынан алда 102 процентҡа үтәлде. «Уй» һәм «Авангард» ауыл хуҙалыҡтары артелдәре лә сәсеү эштәрен тамамлап, йәшелсә культуралары ултыртыуға башланылар.

М. Хәйдәров.

### Сифат өсөн көрәш

Игенселектең культураһын күтәреү муллыҡ урожайлың нигеҙе. Шуға күрә лә бер сәсеү эштәренең сифаты өсөн көрәшкә бөтә общественноҫте тупланыҡ.

Дөрөҫ, сәсеүҙең тәүге көндәрендә айырым колхоздарҙа агротехниканы боҙоу фактылары ла булмыланы. Мәҫәлән, орлоксолоҡ хуҙалығы булған «Ҡыҙыл йондоҙ» колхозында 3 гектар ер 10—12 сантиметр тәрәнлектә генә һөрөлгәйне. Артель председателе Фәттохов һәм агротехник Бикмөтова иғтибарһыҙ ҡарауҙары, шул көндө үк ВКП(б)-ның Нуриман райкомы бюроһында тикшерелеп, уларға тейешле сара күрелде. Һәм насар һөрөлгән ер ҡайтанан эшкәртелде.

Партия һәм совет ойошмаларының район ауыл хуҙалығы бүлеге работниктәренең баҫыу эштәренең сифатына ныҡ иғтибар итеүҙәре һәм сифат өсөн көрәшеүҙәре райондың бөтә колхоздарында ла сәсеү эштәренең ынғай һөҙөмтәләрен бирә. МТС һәм район ауыл хуҙалығы бүлеге агрономдары колхоздарға беркетелгәндәр. Баҫыу эштәре өҫтөнән ныҡлы контроль алып барыла. Һәр бер агроном көн һайын үҙе булған колхоздарға эштең сифаты тураһында район етәкселәренә белдереп тора.

Район буйынса бөтәһе 3000 гектарҙан артыҡ иртә культуралар сәселде. Сәсеүҙең сифаты яҡшы тип ҡабул ителде. «Нур», «Бөлөм», «Ҡыҙыл йондоҙ» колхоздары иртә культуралар сәсеүҙе тамамланылар. Бөтә колхоздар ҙа сәсеүҙе тиҙ көндә тамамлау өсөн көрәшәләр.

Н. Хубәтов.

Райөн ауыл хуҙалығы бүлегенең баш агрономы.

### Үтәлеш тикшерелә

Бәләбәй. Нуриман исемендәге колхоздың члендәре язғы баҫыу эштәрендә юғары хеҙмәт күрһәткестәре биралар. Колхоздың алдынғы бәйтәре З. Хәлфин, Р. Сафин һәм М. Вәлиуллин иптәштәр һөрөүҙә көндәлек эш нормаларын систематик рәүештә арттырып үтәйҙәр. Сәсеүселәрҙән Моборәк Фазуллин иптәш тә сменa заданиеһен арттырып үтәй һәм эште юғары сифатлы итеп башҡара. Жиһан Ғәйсина, Хәйерниса Сәләйманова һәм Ғәлимә Абүнәгимова иптәштәрҙең звенолары баҫыу эштәрен уңышлы башҡарыу өсөн үҙара ярышҡа эшләп яҡшы күрһәткестәр биралар. Бында бригадалар һәм звенолар тарафынан алынған йөкләмәләрҙең үтәлеше һәр бишкөн һайын тикшерелеп барыла.

Н. Фазлетдинов.

## РЯБОВСЫЛАР ҺҮҘҘӘРЕНДӘ ТОРАЛАР

Почтальон егет бөгөн дә ғәҙәттәгесә дарлыҡлы трактор бригадаһы бригадире, Социалистик Хеҙмәт Геройы Федор Рябовҡа бер йоҫаҡ газета һәм хаттар килтерҙе.

Был ваҡытта бригаданың бөтә трактористәре лә агротехник уҡыуға йыйналған һәм занятиенең башланыуын көтә инеләр. Федор Рябов занятие башланғансы газеталарҙы ҡараштырып сығыу нәйәте менән «Социалистическое земледелие» газетаһын ҡулына алды һәм шунда уҡ «Игенселектең культураһын күтәреү өсөн» тигән мәҡәләгә күҙе төштө.

— Бына, иптәштәр, Украинаның Ворошиловград өлкәһе Яшников МТС-ының трактор бригадаһы бригадире Григорий Евдомошенко игенселектең культураһын күтәреү өсөн бөтә трактор бригадаларын һәм трактористәрҙе социалистик ярышҡа саҡыра. Был бик яҡшы башланғыс. Беҙ ҙә был ғүзәл хәрәкәткә тушылырға тейешбеҙ, — ти. Евдомошенконың газеталағы мәҡәләһе ҡат-ҡат уҡыла. Шунан һуң бригаданың реаль мөмкинлектәре тикшерелеп, игенселектең юғары культуралы бригадаһы исемен алыу өсөн ярышҡа тушылырға һәм республикабыҙҙың бөтә механизаторҙарын да үҙҙәре менән ярышҡа саҡырырға ҡарар итәләр.

Бригада бик мөһим йөкләмәләр ҡабул итте: һәр бер шартлы тракторға кәмендә 850-шәр гектар ер эшкәртергә, баҫыу эштәренең бөтә төрҙәрен дә отлично сифатлы итеп кеҫә үткәрергә, үҙҙәре хеҙмәтләндергән 3 колхоздың баҫыуҙарынан һәр гектарҙан кәм тигәндә 15-әр центнер, ә орлоксолоҡ участкаларынан 22-шәр центнер урожай алырға, трактор эштәренең үҙенә төшөү хаҡын байтаҡ кәметергә һәм күп кеҫә яғылыҡҡа экономия яһарға булдылар.

Алған йөкләмәләрҙе үтәү өсөн бригада ентекле рәүештә әҙерләнде. Культиваторҙарҙың, һабандарҙың, сәскестәрҙең көйләнеш булыуы, тәҙәкләге ҡат-ҡат тикшерелде. Бөтәһе лә үҙ урынында ине, ләкин Федор аҙ ғына ла тыныслана алманы. Бер көндө шулай ярҙамсыһы Мамаев менән озаҡ көнәшкәндән һуң МТС-ҡа китте. МТС директоры иптәш Леонтьевкә һис көтелмәгән һорау менән мөрәжәғәт итте:

— Станция усадьбаһында бик күптәнән бирле инде иҫке НАТИ тора. Бер генә бригадир ҙә уны алырға теләмәй. Беҙ уны үҙебеҙгә алырға ҡарар иттек. Үҙ көсөбөҙ менән ремонтлап, уны стройға индерербеҙ.

— Булдыра алырһығыҙмы һуң? — тип икеләнде Леонтьев. — Бик иҫке бит ул. Һине оятҡа ҡалдырмаҫмы һуң?

— Үҙебеҙ-үҙебеҙ ышанам. Тик ҡайһы бер частәр менән генә ярҙам итегеҙ. Мин бригадам менән алған йөкләмәмде намыҫлы рәүештә үтәргә теләйем.

Иҫке «ташландыҡ» трактор колхозға килтерелде. Өс аҙна буйына трактористар уның эргәһенән китмәнеләр. Металл тауыштары бер ҡаранғынан икенсе ҡаранғыға тиклем ишетелеп торҙо. Оҙаҡ көткән көн килде, Федор Андреевич ҡулдарын сепрәк менән һөртөп, тирҙән һыуланған сәстәрен артҡа ташланы.

— Моторҙы ҡыҙҙыр, — тине ул, Ленин орденле тәжрибәле тракторист Байтимеровҡа.

Мотор ҡыҙып эшләй башланы. Уның тауышы тигеҙ һәм Федорҙың өметле уйҙарын аҡларлыҡ ине. Тракторист машина менән һыпап ҡарау өсөн ауыл буйлап бер икә тапҡыр урап килде.

— Трактороҙо үҙеңә бир!—тип ҡыҫҡырҙы Байтимеров калеп егер-етмәҫтән.

тән, — минә беркет һин уны, Федор!— тине ул шатланып.

Трактористар тиҙерәк баҫыуға сығып «корос аттарын өгөргә» ашыҡтылар. Ләкин ҡар бик ятҡын ирене. Федор Андреевич ярҙамсыһына баҫыуҙарҙың өлгөрөүен күҙәтергә куйҙы. Үҙе йәш трактористар Чамушев, Сәлимов иптәштәрҙе өйротергә тотондо. Улар әле быйыл беренсе йыл ғына трактор ултырырға өҫөрләнәләр.

Рябов иптәштең бригадаһы ағымдағы йылда хозрасчетҡа күсерелде. Трактористар был сараны зур шатлыҡ менән ҡаршыланылар. Федор Андреевич экономия өсөн көрәштә тағы ла нығыраҡ кәсәйтте.

Тырматыу өсөн ул яңы принциптар эшләне. Уның киңлеге 15 метр ерҙе ҡаплай.

— Беҙ былай эшләү менән яҡыты ла отабыҙ һәм яғылыҡҡа ла экономия яһайбыҙ, — тине ул трактористарға. — Тик культиваторҙар ғына әҙерәк, юҡһа трактурға бер нисәне тағып эшләр инек.

Бригада 2 мәйҙә баҫыу эштәренә башланы. Тәүге көндә үк тракторист Иван Малофеев 4 сәғәт эсендә 50 гектар туҡта һөрөлгән ерҙе тырматып, нормаһын 200 процентҡа үтәне. Бригаданың тәүге көн эшкәртҡән ерҙәрен ҡарап колхоз председателе Яҡбаев һәм агротехник Өмөҙев иптәштәр:

— Сифатты отлично, — тип ҡабул итегеҙ, — тинеләр.

— Башланғыс насар түгел, — тине Рябов төшкө эш вағытында, — темпты тағы ла көсәйтергә кәрәк.

Икенсе көндө һауа торошо ҡапыл үҙгәрҙе. Һалҡын ел исте. Көкте ҡара болот ҡапланы. Ҡарлы-боҙло ямғыр яуа башланы.

Ләкин механизаторҙар быға аҙ ғына ла иғтибар итмәнеләр. Эш ҡыҙыулангандан-ҡыҙыулана барҙы. Багончик алдына ер яңы трактор килеп туҡтаны. Тракторист Сәғит Федор Рябовҡа урман полосаһы ултыртыу өсөн бүлдәләнгән участканы һөрөп бөтөүе һәм уны төрөн итеп һөрөүгә зур иғтибар итеүе тураһында рапорт бирҙе.

— Күрҙем, — тине бригадир һәм уның трактоpын бик ентекләп ҡарап сыҡты. Мотор ниҫек, яҡшы эшләйме? Хәҙер бына һиңә ниҫек задание...

Өсөнсө майҙа иптәш Сәғит бөйөк сәсеүгә, ә иптәш Малофеев культивацияларға башланы. Ҡалған машиналар урман полосалары ултыртыу өсөн ер һөрөлөр.

Был ваҡытта бары тик тракторист Байтимеров ҡына «Сулпан» колхозының баҫыуы буйлап йөрөп, көйәнә һәм ауыр бүлә инә. Үҙ Сәғите менән ярышҡа һәм Сәғитов ике көн инде ашлай, ә бына ул. Байтимеров ерҙең хәбәүен ҡайтарға тейеш.

Байтимеров үҙенә бирелгән участка буйлап бер нисә тапҡыр үтә, һәм түҙмәй, кис менән бригадирҙың эҙләп ҡитә.

— Федор, мин артыҡ көтә алмайым. Иртәгә үк урман полосаһы ултыртыу өсөн һөрөү эшенә башлайым. Рөхсәт ит.

— Бысырап ерҙә трактор йәрәтеп тип яғылыҡты артыҡ яҙырмаҫҡа һүҙ бирһеңме?

— Һүҙ бирәм. Яғылыҡ нормаһын артыҡ расходланмаҫ. Минең өсөн хәйерһә бүтәнсә йөрәк түҙмәй. Бөтә республикабыҙға һүҙ бирәсәк бит.

— Ярай, бик яҡшы, иртәнән һөрә башларһың.

Ләкин Байтимеров иртәгә тиклем көтмәне. Шул төндө үк һөрөүгә башланы. Үҙ принцибынса:

— Төрөнөрәк 27 сантиметрҙан да һайҡа сәбәрмә. Ҡара, хур булмайыҡ! — тип ҡысҡырҙы.

Тракторист тиҙлек рычагын әтәрҙе. Машина алға ынтылды. Иртәнге тиклем был участка тулыһынса һөрөлгәйне инде.

Иртәнге аштан һуң, Байтимеров тунға һөрөлгән ерҙе культивацияларға эшенә башланы. Трактор 4 тиҙлектә насар тарта, үҙ есенсе тиҙлекҡә күсерелде. Күкте асылының торған ямғыр болоттарына ҡарап:

— Һеҙҙең арҡала ғына аш тупланмаҫ. Ә иптәш Сәғитовҡа мин барыһына ярышта беренселекте алырға тура киләсәк, — тип куйҙы.

«Бөрөн» һәм «Сулпан» колхоздарында ла трактористәрҙең эшен отлично сифатлы тип ҡабул иттеләр.

Рябовтың егеттәре үҙ һүҙҙәрендә ныҡ тораҙар. Ҡолшлы көндәр башланыу менән улар хеҙмәт егеттәренә лайыҡлы исемдәрен арттырҙылар. Бригада 220 гектар тунға һөрөлгән ерҙе тырматырға тейеш ине. Өс көндә 300 гектар тырматылды һәм шул тиклем үк сәселде һәм культивацияланды. Агрегат менән 370 гектар майҙаны тырматып трактористар баҫыуҙы һаҡлауҙы урман полосалары өсөн һөрөлгән ерҙе тулыһынса культивацияға үткәрҙеләр. Механизаторҙарҙы колхозсылар хөрмәтләп телгә алалар.

— Рәхмәт һеҙгә, хәҙерҙеләр. Хуҙалығыбыҙҙың муллығы өсөн көрәшәһегеҙ. Һеҙҙең эшегеҙгә ҡарап хеҙмәткә дәрт тыуа тигәс.

...Колхоз баҫыуҙары өҫтөндә яйлы тән. Уңда моторҙарҙың тигеҙ тауышы күңелгә шатлыҡ һәм өмөт бирә. Яңғырауыҡлы шат йыр тауыштары ишетелә. Тән, яланда уттар, бик күп уттар яналар. Улар һәр ваҡыт хәрәкәттә. Улар Социалистик Хеҙмәт Геройы Федор Рябов етәкселек иткән трактор бригадаһы тракторҙарының уттары. Улар яңы еңеүҙәргә, юғары уңыштҡа юл яралар.

И. Булатов.

## Социалистик Хеҙмәт Геройы исемен биреү

СССР Верховный Советы Президиумының Указы менән СССР совхоздар Министерствоһының Краснодар крайындағы совхоздарының работниктәренә бейек юғары урожайҙар алған өсөн Социалистик Хеҙмәт Геройы исеме биреп һәм Ленин ордене һәм «Урак һәм сүкеш» алтын медале тапшырылды.

Социалистик Хеҙмәт Геройы исемен алыусылар араһында: «Кубанский» бөртекле ашлыҡ совхозының звеноводтары — М. С. Белая, А. П. Коваленко, О. П. Поливанова, «Вторая пятилетка» сускасыллыҡ совхозының звеноводтары —П. Я. Герчан, А. П. Киричек, К. С. Скидан, «Приазовский» бөртекле ашлыҡ совхозының звеноводтары—А. М. Мяшинева, А. А. Чуприна, «Уманский» сускасыллыҡ совхозының звеноводы Л. П. Щербань иптәштәр бар.

## Мастер Никитиндең уникаль сәғәте

ХАБАРОВСК. (ТАСС). Калала таныҡлы сәғәт мастеры З. Ф. Никитин [illegible] ул дүрт ғасыр эшләне. Был сәғәт Кремлдең Спасск башнаһы һәм 16 союзлы республиканың гербы менән бизәлгән Кремль стенаһының бер өлөшөн күрһәтәндәре. Сәғәттең бәйәклеге 1 метр 20 сантиметр. Башняның стена һәм гербтың ҙур күренеш торған пластмассанан эшләнгән һәм терәк буяуға буялған. Сәғәттең тубанғы өлөшөндә иптәш И. В. Сталиндың портреты эшләнгән.

Сәғәт сәнғәтле, ҙурлығы менән һәм эше күренә. Тоҙҙо һуғылған ваҡытта сәғәттең циферблаты һәм башняһын өҫкө өлөшө яҡтыртыла.

Мастер Никитиндең был сәғәте үҙенең матурлығы менән кешене һоҡландыра.

## ТРАКТОР БРИГАДАҺЫНДА ПАРТИЯ ГРУППАҺЫ—ПОЛИТИК-ТӘРБИӘ ЭШЕНЕҢ ҮҘӘГЕ

Туймазы МТС-ының есенсе иҫемерле трактор бригадаһы (бригадире иптәш Филиппов) ҙур һәм алдынғы бригадалар сафына инә. Унда ике ПАТИ һәм тәғәрмәсле ике трактор бар, уларҙа бөтәһе һигеҙ тракторист эшләй. МТС-тың дирекцияһы һәм партия ойошмаһының һораулары буйынса ВКП(б)-ның Туймазы район комитеты был бригадала партия группаһы төҙөнө, партгрупорг итеп иптәш Ямалетдиновты раҫланы.

Иптәш Ямалетдинов трактористар алдына бригада хеҙмәтләндергән—экономик йәһәттән арта ҡалған «Иҫембәт», «Кооператив», «Ырҡ» колхоздарында бригада тарафынан эшкәртелгән участкаларҙа муллыҡ үҫтереп колхоздарға экономик йәһәттән алдынғылар сафына сығыуға ярҙам итеү бурысын ҡуйҙы. Һәм ошо маҡсатта бригада коллективында социалистик ярыш ебен рәүештә йәйелдереләде.

Шулай ук иптәш Ямалетдинов язғы баҫыу эшенә сыҡмаҫтан алда бригаданың тулы әҙерлеген ҡайтанан тикшереп сыҡты. Тикшереү һөҙөмтәһендә килеп сыҡҡан аҙ ғына етешһеҙлектәрҙе лә үҙ ваҡытында төҙәтеү сараһын күрҙе. Сәсеү осорона политик-массовый эштәрҙең планын төҙөнө. Ул план буйынса бригада члендәре һәм бригаданы хеҙмәтләндергән колхозсылар өсөн политик, экономик һәм агрономия темаларына лекциялар уҡыу, докладтар һөйләү һәм беседалар үткәреү эштәре ҡаралғайны. Планда ҡаралған политик һәм экономик темаларға лекциялар, докладтар һәм беседалар срогында үҙгәрелеш килә. Был эшкә МТС-тың партия һәм стәкле работниктәре шулай уҡ специалистәре яҡындан ылыҡтырылалар.

Мәҫәлән, МТС-тың политик эш буйынса директор урынбаҫары иптәш Колясов бригада коллективына «Хеҙмәт отличтарын үҙенә тәрбиәләүселәрен күтәреүҙә социалистик ярыштың роле», «Язғы сәсеүҙе ҡыҫҡа срокта юғары сифатлы итеп үҙғарыу — урожайҙы күтәреүҙең инеҙе», «Государство средстваһын экономит итеү һәр бер совет гражданының изге бурысы» тигән темаларға докладтар һөйләне. Агроном иптәш Романова «Туракта дымлылыҡты нисек һаҡларға», «Ужымдарҙы яҙ тырматыуҙың әһәмиәте» һәм башҡа агротехник темаларға беседалар үҙғарҙы.

Бригада китап, журнал, өлкә һәм район газеталары менән тәьмин ителгән. Иптәш Ямалетдинов бригада члендәренә һәр көндө ҡыҫҡарып газета уҡый, социалистик ярһөҙҙәштең үҙәк уңышлыҡтарын, сит илдәрҙәге яңы хәбәрҙәрҙе аңлатып бара. Боевой листоктар сығарыла.

Партия группаһының ойоштороу-массовый эштәрҙе әҙмә-әҙлектә алып барыуының үҙәл һөҙөмтәләре күҙ алдында. Бригада быйыл яҙҙың һуңлап килеүе арҡаһында язғы сәсеү эшенә байтаҡ һуңлап сығыуына ҡарамаҫтан, колхоздар менән төҙөткән договор буйынса язғы сәсеү осоронда эшләнә торған эш планын якшы сифатлы итеп 120 процентҡа үтәне. Бында үҙенсә смена нормаһын үтәмәгән тракторист юҡ. Иптәш Ямалетдинов трактористар араһында йәйелдерелгән социалистик ярышта авангардлыҡ ролен күрһәтә. Һәм ул үҙенсә күп йылдар буйына йыйнап килгән нәҙәр эш тәжрибәләрен башҡалар, бигерәк тә йәш трактористар, менән уртаҡлаша.

Трактористарҙың үҙ йөкләмәләрен үтәү өсөнсә намыҫлы рәүештә эшләп, договорҙа ҡаралған язғы эш планын арттырып үтәүҙәре арҡаһында бригада хеҙмәтләндергән колхоздарҙың сәсеү майҙандары ҙур ғына булыуға һәм уларҙа йәйге тарлау көсөнән етешле булмауына ҡарамаҫтан, улар иртә культураларҙы сәсеүҙе алдынғы колхоздар сафында тамамланылар. Хәҙер бригада һуңғы культураларҙы сәсеү өсөн ер әҙерләүҙе дауам иттерә.

— Трактор бригадаһында, — ти иптәш Колясов, — партия группаһы төҙөүҙең әһәмиәте бик ҙур, сөнки ул, трактористар араһында туранан-тура ойоштороу-массовый эш алып бара, социалистик ярышты ысын барлыҡта ойоштороу менән бергә, уның үтәлешен һәр көндө тикшереп бара. Трактористар һәм принципиктар араһында үҙара ярҙамды ойоштора. Был хәл хеҙмәт отличтарын үҫтереүгә ныҡ ярҙам итә, әлбиттә.

Беҙ киләсәктә башҡа бригадаларҙа ла партия группаларын, партия-комсомол группаларын төҙөүгә күҙ алдында тотабыҙ, — ти ул.

Хәҙер, иптәш Ямалетдинов йәйге эш һәм урожай йыйыуҙы осорона ойоштороу-массовый эштең планын төҙөүгә күҙ алдында тота. Эске мөмкинлектәрҙән сығып якшы итеп төҙәлгән план бригада коллективы алдында торған яуаплы бурыстарҙың уңышлы хәл ителәсәген тәьмин итер, әлбиттә.

И. Нигматуллин.

# Ленинсе—Сталинсе эш стиле тураһында*)

Большевистик эш стиле тураһындағы учение большевизм теорияһының һәм практикаһының органик бөтәмләге булған ленинизмдең нигеҙҙәренән береһен тәшкил итә. «Ленинизм, — тип яҙа ингән Сталин, — партияның һәм государствоның үҙенә айырым тип работниген етештерә торған, әлтә үҙенә айырым, ленинсе стилдә барлыҡҡа килтерә торған теоретик һәм практик мәктәп ул». Ленинсе-сталинсе эш стиле—бөтә нәмәне лә еңеүсе большевиктар партияһының эш стиле ул. «Большевиктар ала алмаған крепостар юҡ»,— тине ингән Сталин. Юбилейыбыҙҙың был һүҙҙәрендә большевистик эш стиленең асылы һәм уның ғайәт зур әһәмиәте ҡәүәләнгән. Ошо большевистик эш стиленә беҙҙең кадрҙарыбыҙҙың әйә булмыуҙары беҙҙең бөтә эшебеҙҙе яңы кимәлгә күтәрә һәм социалистик төҙөлөш фронтында беҙҙең тағы ла зурыраҡ еңеүҙәребеҙгә тоҡмин итәсәк.

Ингән Сталин үҙенең бынан 25 йыл элек донъяға сыҡҡан «Ленинизм нигеҙҙәре тураһында» тигән әҫәрендә большевистик эш стилен классик рәүештә биҙәләне. Ул, рус революцион хәрәкәтен эшмәкәрлек менән бергә ҡушыу бөгөргә тулы ленинсе работник тибын, ленинизмдең эш стилен бирә, тип яҙҙы.

Консерватизмға һәм бер урында ҡатып ҡалыусылыҡҡа ҡаршы тороусы рус революцион хәрәкәте, иҫкәлекте ҡырҡа, алға табан хәрәкәт иттерә, перспектива бирә. «Уның һис бер тарихи алға барыу мөмкин түгел»—(Сталин).

Большевистик революцион хәрәкәт булмаған да, работниктәр принципһыҙ эшем әйәләренә әйләнәләр, перспективаһын юғалталар һәм йәш көнә тарҡалыуға барып етәләр. Большевистик эш стиленең ин мөһим бер яғын тәшкил иткән рус революцион хәрәкәте, әгәр уны большевистик эшмәкәрлек менән бергә ҡушмағанда, политик шау-шыуға, бушҡа шаңҡыуға, буш планда уйлап сығарыуға әйләнеүе мөмкин. Ғилми нигеҙләнгән маҡсатҡа ҡарашлар әсен революцион хәрәкәт көнә етмәй, бәлки эшмәкәрлек тә кәрәк. Шуға күрә бары тик рус революцион хәрәкәтен большевистик эшмәкәрлек менән бергә ҡушыу көнә туҡл

# Сәсеүҙә колхозсыларҙы хеҙмәтләндереү —потребкооперация работниктәренең мактаулы бурысы

Республикабыҙ баҫыуҙарында колхозсылар һәм колхозлы ҡатын-ҡыҙҙар, МТС һәм совхоз эшселәре сәсеүҙе ҡыҫҡа срокта, юғары агротехник кимәлдә үтәргә тейеш. Был тәҡдирҙә генә ҡаралған ҡәҙәр уңыш алырға мөмкин. Ә моның өсөн ер эшкәртеүҙе, сәсеүҙе, ашлыҡ ҡарауҙы, ҡырағай үләндәрҙе, ҡорттарҙы, сорҙарҙы юҡ итеүҙе, ҡыҫҡа срокта, юғары сифатлы үтәргә кәрәк.

Ауыл хуҡалығы эштәрен ҡыҙыу барған бер ваҡытта, Һарманай районында, райондың үҙәгендә һәм күп кенә ауылдарында тоҙ, тәмәке, көрсөк һәм башҡа шундай кәүек кәнүәлек кәрәк тауарҙарҙың булмауы юл ҡуйылырлыҡ хәл түгел, әлбиттә. Районға килтерелгән тоҙ Приют станцияһында ята. Пылайыр һәм башҡа ҡайһы бер райондарҙың магазиндәренә, лавкаларында ла тоҙһоҙ, тәмәкеһеҙ, шырпыһыҙ, көрсөнһеҙ ултырыу фактылары бар. Былар ҙың сәбәбе — райпотребсоюз һәм сельпо ағзаларының колхозсылар ихтыяждары тураһында үҙ ваҡытында хәстәрлек күрмәүҙәренә, тауарҙарҙы ваҡытында ташытмауҙарында.

Потребкооперация системаһының работниктәренә бынан ары серьёз отношениеларҙа ашығыс рәүештә бөтәрәргә һәм яңы сәсеүҙе уңышлы башҡарыу өсөн ауыл эшселәрен хеҙмәтләндереүҙе өлгөлө ойоштороргә кәрәк.

Тауарҙарҙы райондарға йылдам еткереүҙә тимер юл һәм йылға транспорты мөһим роль уйнайҙар. Ләкин шулай ҙа Аҡъегет йылға пароходство-һының Өфө беренсе пристанеһендә йөктәрҙе тотоп ятҡырыу фактыһы бар. Мәҫәлән, пристанеһен складында апрель аҙаҡтарында Илеш райпотребсоюзына эберергә тип тапшырылған күп кенә һанда шәкәр, тәмәке, кондитер изделиелары һәм башҡа тауарҙар әлегә көнгә тиклем оҙатылмай ятҡырылалар. Дүртөйлө, Борай, Куйбышевка райондарына билдәленгән тауарҙар менән дә хәл шулай.

Тимер юл һәм йылға транспортының работниктәре сәсеүгә ҡарата булған йөктәрҙе тотоп ятҡырмаҫҡа тейештәр.

Потребкооперацияның ундаҫа мен работнигы Бөтә Союз социалистик ярышында ҡатнашалар һәм партия, хөкүмәт тарафынан ҡуйылған бурыстарҙы ҡыҫҡа срокта башҡарыу өсөн фиҙакәр хеҙмәт итәләр. Республиканың потребкооперация работниктәре социалистик ярышты киң йәйелдереп, потребителдәрҙе тауарҙар менән хеҙмәтләндереү, сауҙа-эҙмәр эштәрен эҙмә-әҙәлекле рәүештә ҡыҫҡартыуға өлгөшергә тейештәр.

**М. Динмөхәмәтов,**
Башпотребсоюз правлениеһенең председателе.

## Яңы китаптар

**В. Г. Белинский.** Һайланма әҫәрҙәр. Башгосиздат, 1949 йыл. Күләме 220 бит. Тираҙы 5.000. Хаҡы 7 һум 50 тин.

Бөйөк рус тәнҡитсеһенең был йыйынтығына «Александр Пушкин әҫәрҙәре», «1847 йылғы рус әҙәбиәтенә ҡараш», «Гоголгә хат» һәм башҡа күп кенә мәҡәләләр индерелгән.

**Сәйфи Күҙәш. Әҫәрҙәр, II том.** Башгосиздат, 1948 йыл. Күләме 484 бит. Тираҙы 5000. Хаҡы 15 һум.

Уҡыусыларҙың күп массаларына таныш булған яҙыусыбыҙ Сәйфи Күҙәш әҫәрҙәренең тулы йыйынтығының икенсе томына 1935 йылдан алып 1947 йылға тиклем яҙылған шиғырҙары һәм поэмалары урынлаштырылған.

**В. Маяковский. Владимир Ильич Ленин.** Башгосиздат. 1949 йыл. Күләме 104 бит. Тираҙы 4.000. Хаҡы 3 һум.

Ленин тураһындағы был тиңдәшһеҙ поэманы шағир Рәшит Ниғмәти Вл. Маяковскийҙең шиғырҙарына хас булған ялҡынлы, революцион романтик стилдә тәржемә итеп бирә алған. Китап «Мәктәп сериһы» буйынса сыҡты һәм мәктәп йәшендәге балалар өсөн тәҡдим ителә.

**Б. Гсрелии. Агитатор һәм стена матбуғаты.** Башгосиздат, 1949 йыл. Күләме 44 бит. Тираҙы 4.000. Хаҡы 70 тин.

*Александр Чутких*
*методы буйынса*

**Ленин орденле станоктар төҙәү заводының отлично эшләүсе йәштәре**

Һүрәттә: (өстән аҫҡа) электр цехының обмоточницаһы Анна Ираванина, инструменталь цехтың токары, Сталиндар ҡала Советы депутаты Анатолий Синюрҙов, заводтың конструкторы Альфред Альмстов, механик цехтың тәжрибәле токары Иван Суворов.

Н. Ромашев фотоһы.

## Юғары сифат өсөн

Бөҙрән Декстрин заводы государственный дотацияһыҙ эшләй инде. Беҙ былтыр дотацияһыҙ эшләүгә өлгөштөк. Бергәсе кварталда коллектив 55 мең һум сәф накопление бирҙе.

Беҙҙә хәҙер 7 юғары сифат бригадаһы ойошторолдо. Бригадалар тик юғары сифатлы продукция ғына бирәләр.

**С. Мораторов,**
Декстрин заводының директоры.

# ИӘШӘҺЕН ҠОЯШ!

**Бөйөк рус шағире А. С. ПУШКИНДЕҢ тыуыуына ошо йылдың 6 июнендә 150 йыл тула. Республикабыҙ хеҙмәтсәндәре, Тыуған илебеҙҙең бөтә халыҡтары мәкән бергә, ошо күренекле датаны лайыҡлы билдәләргә әҙерләнәләр. Хеҙер предприятиеларҙа, учреждениеларҙа, колхоздарҙа, культура йорттарында һәм мәктәптәрҙә А. С. Пушкинға тормошона һәм ижадына арналған лекциялар, докладтар, беседалар һәм концерттар үтәрелә. Газетабыҙҙың был номеранда А. С. Пушкинға башҡорт шағирҙәре тәржемәһендә шиғырҙарын баҫып сығарабыҙ.**

## Һәйкәл

Мин үҙемә ҡул һалай алмаҫ һәйкәл һалдым,
Уға килгән халҡтар юлын баҫмаҫ үлән.
Ҙурлы ҡитте ул Александр бағанаһың
Һис әйелмәҫ башы менән.
Юҡ мин бетонлай ҙа йән нәҙе ҡыралап
Серәү белмәҫ һис тә, тәңгәл һуҙға ҡалыр —
Данланырмын ай аҫтындағы донъяла
Ҡалғанғаса тик бер шағир.
Исемем йөрөр бөйөк Рус ереңдә минең,
Һөйләр мине унда буғаи бөтә телдәр,
Әле ҡырағай тунгуз, мәғрур славян улы,
Дала дуҫтары һәм фиҡәр.
Мәктәп азатлығы ҙуур быуаттарҙа,
Лирам менән ғәҙәти хистәр уятҡаңа,
Сөкөрҙәңә ҡул һуҙырға быуаттарға —
Һөйләрмен мин һәмән дә.

Алла ҡушҡанды, о Муза, тыңлауҫаң бул,
Рәнйетеүҙән ҡурҡма, ҙурлау көтмә,
Мәҡтау менән йәки яғыуҙы тигәр ҡуй
Альйот менән бәхәс итмә.

**С. Ҡудаш тәржемәһе.**

## Чәйдаевҡа

Һөйөү, өмөт һәм дан алдауы
Йобатманы бөҙҙе озаҡ.
Утте инде йәшләй дыуамалы,
Таныҡ төман һәм төш һымаҡ.

Ләкин дөрөҫ йәрәк ялҡыны
Шомло яҙыш ҡыҫымында,
Күңелдәрҙәң яфалыуында
Ишетелмәҙ ватан тауышын.

Күрешеүҙең татлы минутын
Яфһыз ҡоткан егет теҫле,
Беҙ көтмәҙ изге көндө
Ялыҡтырып күңел өсөтөн.

Ынтылғанда азат кеңгә,
Йөрәктәге намыҫ яҡлығын,
Дуҫым, барышлайһың илгә
Күңелдәге гүзәл яфһыуҙы.

Ишетәм, ышан: күтәрелер
Һоҡландырғыс бәхет йондоҙо
Һәм Россия бер сәк торор,
Власть ватығына ул көндө
Беҙҙең исемдәр яҙылыр.

**Әкрам Вәли тәржемәһе.**

## Бородино йыллығы

Бәйек Бородино кеңенә
Беҙ үткәндә иҫкә алып,
Өйттек: «Изге рус ереңә
Дошман килеүен ут һалып,
Бар Европа шунда булды тин?
Кем йондоҙо алып килде бит!..
Беҙ көрәшкә сыҡтыҡ бер булып,
Ҡаршы торҙоҡ ауыр һөжүмгә,
Дошман, ғорур ҡулға буйһонып,
Килде беҙҙе яуҙа еңергә.
Көпереңәләр улар бөгөн,
Опоткалар хурлыҡтарын,
Улар данын күмгәнлеген
Рус штыгы һәм рус ҡары.
Таныш табын тарта тарын —
Иҫерткәнгә славян ҡаны,
Тик айный алмаҫ һис тә,
Оҙаҡ булыр йоҡо бында,
Тығыҙ, һыуыҡ көберлектә
Теңкәң ингән аҫтында!

**Ә. Ихсан тәржемәһе.**

## АЗАТЛЫҠ

. . . . . .
Кил, сәскәмде минең йәлләп ал,
Ватып ташла назлы лирамды...
Мин иректе мәктәп йырлайым,
Бәхеттәргә үткер ут һүҙем.
. . . . . .
Аһ! Ҡайҙа тошмәһең күҙәрем —
Күрәм тәмсы, тимер бығауҙы,
Закондарҙың хурлыҡ әҙәрен,
Тотҡондарҙың инерәү, илауын;
Ғәнит ҡот осҡос ҡәлләктән —
Ғәҙелһеҙ власть һәр ерҙә,
Тирәңгән ҡан-кара фекергә —
Комһыҙ ҙаны сикһеҙ шомлоктан.
. . . . . .
Сикләнмәгән властле тиран!
Яуыз дошман күрәм һине мин,
Алыһыҙ шатлыҡ менән күрәм
Һинең һәм балаларың үлемең.
Бар халҡтар ҡарғыш әҙәрен
Маңлайыңдан һинең уҡыйҙар,
Һин изгелек донъя, ер-һыуға,
Һин — алланың асыуы ерҙәге.
Ҡараңғы Пекага һарайың,
Тонге йондоҙ нурын һиңкәндә
Һәм ҡайғыһыҙ, ғәмһеҙ башҡайҙы
Тыныс йоҡо баҫып төшкәндә,
Уйсан йырсы күрә тираидын[1])
Ҡот осорғос яҙмыш һәйкәлен,
Опотолоуға сумған һарайын —
Күренә ул йырып томанды.
Һәм ҡот осҡос стеналарҙан
Кинә кәҙәр кинә тауышы,
Һәм сағыла күҙе алдында
Калигуланың һуңғы яҙмышы:
Алдын кинә үтереүселәр —
Лента һәм йондоҙлар мукрәте.
Йөҙҙәр ҡыйыу, ҡурҡыу йәрәкте —
Вино һәм асыуҙан нсергән.
Хаин һаҡсы бирмәй өнөн дә,
Асылмалы күпер һуғылған,
Хыянатсы һатлыҡ ҡул менән
Кара төндә ҡанһыҙ асылған...
О, ҙәһәтә беҙҙең замандың
Йыртҡыс яуҙарҙың инделәре!..
Һәм хурлыҡлы ҡулдар тәшкәрә
Тәмлы яуыз үлем — ҡәҙәлле.
. . . . . .
Ғибрәт алығыҙ һәр, батшалар:
Наградаһа ла, һәм дә яза ла,
Төрмәләр ҙә, изге алтарь ҙа
Ышанысһыҙ һөҙҙө һаҡларға.
Ғәҙел закондарға башты һеҙ
Ин тәү үҙегеҙ әйеп торорға,
Һәм халҡтар ирке, тынлығы
Булыр мәңге бәхет һаҡсыһы.

**Ғ. Ғүмәр тәржемәһе.**

[1]) Тираның яңғыҙ һәйкәле. Михайловский дворец. Бында юғары зат заговорсылар тарафынан 1801 йылдың 11 мартында Павел I үлтерелде. Пушкин был «Азатлыҡ» шиғырын тәрәләренән Михайловский дворец күренеп торған квартирала яҙған.

## Пушкингә арналған лекция-концерт

Башҡортостан республикаһы библиотекаһы һәм ВЛКСМ-дың Өфө ҡала комитеты А. С. Пушкиндың тыуыуына 150 йыл тулыуға ҡарата: «Пушкин—Тыуған илдең бөйөк патриоты», «Пушкин музыкала», «Пушкин һәм башҡорт әҙәбиәте», «Пушкиндың тормошо һәм ижад юлы» тигән темаларға лекциялар һәм «Беҙ ни өсөн Пушкинды яратабыҙ» тигән темаға китап уҡыусылар конференцияһы үткәрә.

Ошо көндәрҙә библиотеканың уҡыу залында беренсе әҙәби кисә үтәрылды. Башҡорт педагогия институты преподавателе Ситәш Бачериков «Пушкин — Тыуған илдең бөйөк патриоты» тигән темаға тәрән эстәлекле лекция һөйләне.

Лекциянан һуң Башҡорт государство театраль һәм музыкаль училище студенттары кисә менән Пушкин әҫәрҙәренән торған әҙәби һәм музыкаль концерт бирҙы. Студенттар Пушкин әҫәрҙәренә яҙылған Чайковский музыкаһын башҡарҙылар һәм Пушкин шиғырҙарын уҡынылар. Шулай уҡ кисәлә БАССР-ҙың атҡаҙанған артисе Ғ. Сәғитов, йыр һәм музыка преподавателе Бутакова һәм Плеханова ингаштар ҡатнаштылар. Кисәлә 150-нән артыҡ кеше булды.

**М. Сураҡопов.**

Ғәйнан Әмири

# Һүнмәҫ кояш

Мин үҙемә ҡул һалай алмаҫ һәйкәл һалдым,
Уға килгән халҡтар юлын баҫмаҫ үлән.

Ғәйрәтле рус халҡы өсөн, Россия империаһына бирелешкән барлыҡ изелгән халҡтар өсөн тормә паналығынға ғорлан уйлаған һәм шул замандың революционерҙәре — декабристәрҙең йәлле халҡына маныған аяҡтары менән баҫмалыҡ тәхетенә менеп баҫҡан Николай Палкин тарафынан һәләкәткә ҡалтерелгән Пушкин быны шулай, тип йырлап үҙе.

Һәм беҙҙең социалистик Ватандың йәрәге Мәскәү ҡалаһының үҙәгендә бөйөк шағирҙең бөйөк, ғорур һәйкәле күтәрелә. Мәскәү аша һәр көн һәйбәт кешеләр — Пушкин ҡәҙәрле бөйөк патриоттар, ғалим-ғалимәләр, ғәскәр етәкселәре, ғәскәр, ғәскәр, ғәскәр

# СОВЕТ ПАТРИОТИЗМЕНЕҢ ГҮЗӘЛ ӨЛГӨҺӨ

Совет хөкүмәте тарафынан сығарылған СССР халҡ хужалығын аҙҡа баҫтырыу һәм үҫтереүҙең Дүртенсе государство планы бөтә Советтәр Союзындағы кеүек үк беҙҙең Башҡорт АССР-ында ла юғары политик күмәклә урынлаштырылды. Быныҡ шулай урынлаштырылыуы ғәжәп түгел. Сөнки хеҙмәткәндәр планға биргән аҡсаларының социалистик тәҙәлештә, социаль-культура сараларын финансировать итеүҙә һәм үҫешенең тормоштарын артабан яҡшыртыуға юнәлдерелгәндер. Шуға күрә ла Тыуған илебеҙҙең һәр бер гражданы планға яҡлауҙы үҫешең патриотик бурысы итеп һанай һәм уға бирҙәм рәүештә ҡыла.

Беҙҙең илдарыбыҙҙың уңыштары һәм популярлығы государственың интересе менән хеҙмәткәндәр интересының бергә тығыҙ ҡушылған булыуы менән характерлана. Заем хужалыҡ һәм культура тәҙәлешенең үҫешенә булышлыҡ итеү менән бер рәттән, отошлар рәүешендә подписчиктарға өҙлөкһөҙ материаль өҙөлөктәр бира. Отошларҙың әһәмәте бигерәк тә хәҙер, совет һуғышы ныҡлап, һатып алыу һәҙәтлеге үҫкән һәм тауарҙарҙың хаҡтары арҙанайған ваҡытта, айырыуса ҙур.

Яңы заем, СССР халҡ хужалығын аҙҡа баҫтырыу һәм үҫтереүҙең Дүртенсе государство планы тураһындағы хәбәр радио аша таныштырылыу менән үк ҡалаларҙағы предприятиеларҙа, учреждениеларҙа, колхоз ауылдарында митингылар булып үтте. Был митингыларҙа хеҙмәткәндәр партияның һәм совет хөкүмәтенең сараларын ҡайнар хупланғанлыҡтарын белдерҙеләр.

Мәҫәлән, Өфө паровоз депоһының машинисы, стахановсы Николай Тихонович Елисеев үҙенең сығышында былай тине:

— Партия өтәкселегендә совет халҡы һуғыштан һуңғы бик йәллыҡ планды үтәүҙә ҙур уңыштарға өлгөште. Совет халҡының тормошо яҡшыра барғанлығын һәр беребеҙ үҙ күҙебеҙ менән күреп беләбеҙ. Мин үҙемдең һаҡлыҡтарымдан заемға шатлыҡ менән бирәм. Сөнки ул бик йәллыҡ планды йылдам үтәүгә булышлыҡ итәсәк.

Эшсе, хеҙмәткәрҙәрҙең байтаҡ өлеше государствоға үтәкә ай ырымлыҡ хеҙмәт хаҡы күләмендә бирҙеләр. Өфө, Стәрлетамаҡ ҡалаларында заемға яҙылыу айырыуса ойошҡан рәүештә үтте.

Алдынғы районҙарҙың тәжрибәләре башҡа районҙарҙың колхозсыларына өлгө булып тора. Хәҙер заемдың уңышлы урынлаштырылыуын ауылдарҙа подписка суммаларын алдан индереү менән ныҡлытырға кәрәк.

Тыуған илебеҙ алдында һуғышҡан һуңғы сталинсе биш йыллыҡтың дүртенсе йылында ғәйәт ауаплы бурыстар тора. Ленин—Сталин партияһы һәм байҡоҡ вәкәшсыбыҙ интеш Сталин тарафынан өтәкселек ителгән һәм рухландырылған геройҙоҡ совет халҡы был бурыстарҙы тормошҡа уңышлы рәүештә ашырасаҡ.

**С. Валиев,**

Башҡорт АССР-ы финанс министры.

11 майҙа «Динамо» һәм Черниковск футбол командалары осраштылар. Уйын 3:0 менән динамосылар файҙаһына тамамланды.

Һүрәттә: «Динамо» һәм завод командалары футбол майҙанында.

А. Червинский фотоһы.

# ҺӨНӘРСЕЛЕК УЧИЛИЩЕЛӘРЕНДӘ

Өфө ҡалаһының бөтә һөнәрселек училищелә-рендә лә физкультурниктар ете атлетика буйынса Бөтә Союз ярышына әҙерлек күрҙеләр. 8-се номерле һөнәрселек училищеһе уҡыусылары был ярышта ҡатнашыу өсөн әҙерлек эштәрен ҡиң йәйелдерҙеләр. Училищенең бөтә уҡыусылары ла БГТО һәм ГТО значоктарына норма тапшыралар. Норма тапшырыуҙа ҡыҙҙар командаһы айырыуса яҡшы һөҙөмтәләргә өлгөштө. Ул волейбол, баскетбол, городок секцияларында һәм бәләкәй калибрле мылтыҡтан атыуҙа ла яҡшы һөҙөмтәләр бирҙе.

Ирҙәр командаһында Фәйзәтов, Давыдов инструктор яҡшы күрһәткестәргә ирештеләр.

Йәш туристар группаһы уҡыу йылы тамамланыу менән «Ҡарт большевиктар әҙәнәһә тигән тема буйынса цитаҙа Дунаев етәкселегендә бер аҙналыҡ походҡа сығырға әҙерләнә башланы.

* * *

Инструктор Бондаренко етәкселек иткән 9-сы номерле һөнәрселек мәктәбендә йәйге спорт сезоны башланыу айҡанлы физкультура майҙаны һәм спорт залы булдырылды. Волейбол, баскетбол, ете атлетика буйынса секциялар ойошторолдо һәм уларҙа эшкә башланылар. Етәкселәре уҡытыусы инструктор Булавин булған бокс секцияһында Сибин һәм Янбарисов инструктор-тренерҙар ирешкәндәр.

Йәш туристар группаһы уҡыу йылы тамамланыу менән «Ҡарт большевиктар әҙәнәһә тигән тема буйынса цитаҙа Дунаев етәкселегендә бер аҙналыҡ походҡа сығырға әҙерләнә башланы.

Профсоюз һәм комсомолец-йәштәр ете атлетика кроссында ҡатнашыусыларҙан 1000 метрға Силаев — 3 минут 15 секунд, Стрекалов — 3 минут 18 секунд, Журавлев — 3 минут 11 секунд, Тапыров — 3 минут 20 секунд әҙәндә үтәреп, иҡенсе дәрәжә ГТО нормалары буйынса беренселекте алдылар.

Молотов районында 20 майҙа үҙғарылаҫаҡ кроста ҡатнашыу өсөн 10 кеше билдәләнде.

## „КЫҘЫЛ БАШҠОРТОСТАН“ МАТЕРИАЛДАРЫ ӘҘЕНӘН

### „Диәт тукланыуҙы ойоштороуҙа каршылыҡтарҙы бөтөрөргә“

«Ҡыҙыл Башҡортостан» газетаһының 34-сө номерендә «Диәт тукланыуҙы ойоштороуҙа каршылыҡтарҙы бөтөрөргә» тигән мәҡәлә баҫылып сыҡҡайны.

Был мәҫьәлә Башҡорт АССР-ы сауҙа Министерствоһында ҡаралды һәм уның буйынса күп кенә конкрет саралар күрелде. Министерство бөҙгә:

— Өфө нефть эшкәртеү заводы эргәһендә диәт тукланыуҙы ойоштороу өсөн кәрәкле продуктылар Башҡортостан сауҙа Министерствоһы тарафынан 1948 йылдың декабрь айынан бирле регуляр рәүештә ебәрелеп килә. 1949 йылдың апрель айында ғына 130 мең һумлыҡ продукты ебәрелде. Завод тарафынан продуктыны үҙ ваҡытында ала алмау — тейешле средстволарҙы йылдам ебәрмәү фактылары һуңғы ваҡытта бетеренде.

Былнан тыш, Өфө ҡалаһында ла диәт столовой ойоштороу сараһы күрелә. Ҡала Советы быныҡ өсөн беренсе номерҙе столовойҙан бер бүлмә бирҙеләнә. Тиҙ кондерҙән диәт столовой эшкә башларға тейеш, — тип хәбәр итте.

### „Орлоҡ алмаштырыуҙы һуҙалар“

Ошо темала «Ҡыҙыл Башҡортостан» газетаһының 54-се номерендә баҫылған материал Байҡыбаш район Советы исполкомының ауыл хужалығы бүлеге тарафынан тикшерелеп, түбәндәге саралар күрелде:

Райондың колхоздарында, сығышы насар булған 1043 центнер сәсеү орлоҡтары (бойҙай, һоло, ҡара бойҙай һәм башҡалар) государство фондынан бирелгән ҡуллы ҡуйғандан һуң 6 көн ваҡыт үткәс, АҠШ-тың государство секретаре Ачесон үҙенең официаль белдереүендә был актты «теләккә ярашлы аҙым» тип атап, хупланы.

Картуф орлоғо етмәгән колхоздар өсөн 222 центнер орлоҡ әҙерләнде. Картуф орлоғо тулыһы менән тәьмин ителә.

# ТУЙМАЗЫ РАЙОНЫНДА

### Радиолаштырыу селтәре киңәйә

Собхантол ауылында яңы радиоүҙәк эшкә башланы. Был үҙәк шулай уҡ 3 колхозды һәм Туймазы сускасылыҡ совхозын хеҙмәтләндерәсәк.

Аблай һәм Яңырыҡ ауылдарында ла яңы радиоүҙәктәр төҙөлә. Улар 8 колхозды хеҙмәтләндерәсәк. Түбән Трошк сүкно фабрикаһының радиоүҙәге 3 колхозға радио үтәрә. Кармалка ауылына үткәрелгән линия инде 25 точканы хеҙмәтләндерә.

Район үҙәгендәге радиоүҙәлдың тәүәте хәҙер 500 ваттҡа арттырыла. Ул, район үҙәгенән тыш, «Юҡалә булэк», «Өгер», «1 май», «Түбән Иҙел», «Йондоҙ» һәм «Шишмә» колхоздарын хеҙмәтләндерәсәк.

Былардан тыш, Ҡарат ауылында 16 йорттә динамиклы радиоэлпуҡ ҡуйылды. 14 колхозда һәм 7 мәктәптә ламплы радиоэлпуҡ эшләй.

### Алдынғы трактор бригадаларында

Туймазы машина-трактор станцияһында коммунист Хәсәнов һәм Кәримов инструктор өтәкселек иткән трактор бригадалары Социалистик Хеҙмәт Геройҙары Тихон Алехин һәм Федор Рябов инструкторҙың сығырыуҙарына яуап итеп яңы йөкләмәләр алдылар. Инструктор Хәсәнов бригадаһы һәр бер шартлы тракторға 850, инструктор Кәримов бригадаһы 800 гектар ер эшкәртергә булдылар.

Үлә, хәҙер үҙҙәре хеҙмәткәндергән колхоздарҙа бөртөкле культураларҙың һәр бер гектарынан 15—16-шар центнер, орлоҡ участкаларында 17—18-әр центнер урожай алыу, 5 процент яғыулыҡҡа экономия яһау һәм бөтә эште юғары сифатлы итеп үткәреү өсөн кәрәкләр.

### Агитбригада колхоздарҙа

Район культура йорто тарафынан ойоштороларған агиткультбригада хәҙер колхоздарҙа йөрөй. Бригада Аблай, Көкребаш, Собханғул, Ғафур, Райман, Иҫке Туймазы һәм Түбән Бишенде ауыл Советтәренә колхоздарҙы хеҙмәтләндерҙе. Сәсеү осоронда был бригада шулай уҡ райондың башҡа колхоздарында хеҙмәтләндерәсәк.

### 34 күсмә библиотека

Район библиотекаһы (мөдире инструктор Сәлхова) яҙғы баҫыу эштәре осорона 34 күсмә библиотека ойоштороло. Шуларҙың 19-ы колхоздарға, 15-е трактор бригадаларына ебәрелде.

Был библиотекаларҙа политик һәм фәнни китаптар күп. Художестволы әҙәбиәттән: А. Фадеевтың «Йәш гвардия», Павленконың «Бәхет», Б. Полевойҙың «Беҙ совет кешеләре», П. Бузнеповтың «Бейек дуҫлыҡ» тигән әҫәрҙәре һәм башҡа күп төрлө китаптар бар.

### Көн һайын 8000 хат

Район связь бүлеге хәҙер көн һайын 7000 дана газета-журнал алып тарата. Көн һайын 6000 хат-корреспонденция килә һәм 8000 хат ҙатыла.

Связь бүлегендә телеграф хәҙер телетайп (хәрефтәр бағыу) аппараты менән тәьмин ителде. Ә телефон станцияһы быйыл яңартылды. 200 номерға ярым автомат системаһындағы телефон аппараттары ҡуйылды.

Хәҙер республиканың бөтә районҙары менән, Өфө, Мәскәү, Ленинград ҡалалары менән телефон аша һөйләшергә мөмкин.

*Сит илдәрҙән телеграммалар*

# Берлиндә 500 мең кеше ҡатнашҡан митинг

БЕРЛИН, 13 май. (ТАСС). Киҫә, Берлин үҙәгендә, Август Бебель майҙанында, Берлин хеҙмәтсәндәренең ҙур митингыһы булып үтте. Митинг «Берлиндәге демократик блоктың» башҡарма комитеты тарафынан саҡырылды. Ғәйәт ҙур майҙан һәм Унтер ден линден урамы демонстранттар менән тулғайны. Ҡыҙыл, ҡара-ҡыҙыл-һары байраҡтар, плакаттар һәм транспараттар, зоналар араһындағы сикләүҙәрҙе бөтөрөүгә һәм сит ил әштәре Министрҙәре Советының сессияһын саҡырыуға ҡарата ҙурт күкупацион держава араһында өлгәшелгән килешеүҙәр айҡанлы берлинлеләрҙең шатлыҡтарын белдерҙеләр. Ҡыҙыл полотналарҙа, Германияның һәм Берлиндең берҙәмлеге, тыныслыҡ өсөн, Консырыш һәм Көнбайыш Германия араһындағы экономик мөнәсәбәттәрҙе тиҙерәк аяҡҡа баҫтырыу өсөн көрәшкә саҡырыуҙар яҙылған. Митинг башланыр алдынан демонстранттарҙың һаны, Берлин полицияһы вәкилдәренең һүҙҙәренә ҡарағанда, 500 мең кешегә еткән.

Немец Халҡ советы президиумының председателе профессор Кастнер (либераль-демократик партия лидеры) митингыла беренсе булып сығыш яһаны. Профессор Кастнер, дөйөм Германия масштабында хеҙмәттәшлек итеүҙең кәрәклеге тураһында һөйләп былай тип белдерҙе: «Әгәр ҙә Көнбайыш Германия политиктәре эшкә башларға теләмәһәләр, һеҙҙең ихтыярығыҙ уларҙы аяҡтан йығасаҡ, сөнки был ихтыяр хәл иткес көс булып тора». Өсөнсө Немец Халҡ конгрессеһы һайлауҙар кәнәндә, 15 һәм 16 майҙа, Берлин Германияның берҙәмлеген һәм тыныслыҡты яҡлап сығыш яһарға тейеш. «Беҙ, — тине йомғаҡлау һүҙендә Кастнер, — берҙәм халҡ булырға теләйбеҙ».

Унан һуң сығыш яһаған вице-председатель Нәк Луитпольд Штейдле (ХДС), Берлин совет зонаһы менән тығыҙ экономик бәйләнештә тора, тип иҫкә төшөрҙө. Ҙурт державаның килешеүе, Берлин һәм консырыш зона араһындағы был тәбиғи хужалыҡ бәйләнештәрен аяҡҡа баҫтырыуға мөмкинлек бирә.

Берлиндең обербургомистре Фридрих Эберт үҙенең телмәрендә былай тине: «Әгәр ҙә Көнбайышта, немецтәрҙең берҙәмлегенә өлгөшеү өсөн, йәнәһе, консырыш зонала демократик реформаларҙы ҡайтанан ҡарарға кәрәк тип белдерәләр икән, быға тик бер генә яуап бирергә мөмкин: халҡ предприятиеларен һәм яңы крәстиәндәр араһында булеңған ерҙе беҙҙән кире алыу мөмкин түгел. Халҡ байлығы хеҙмәткән халҡ хакимлеген экономик нигеҙе булған тора».

Зоналар араһындағы сикләүҙәрҙе бөтөрөү һәм сит ил әштәре Министрҙәренең Кәңәшмәһен саҡырыу, тине Берлиндәге азат немец профсоюздары берекмәһенең председателе Адольф Деттер, тик тыныслыҡ һөйөүсе кеҫтәрҙең ныҡышмалы көрәше һөҙөмтәһендә генә һәм Советтәр Союзының тыныслыҡтың маҡсатҡа ярашлы ныҡлы политикаһын үткәреүе аркаһында ғына мөмкин булды. Хәҙер Берлин хеҙмәтсәндәренең бурысы Берлиндәге кризисте һәм тарҡалыуҙы бөтөрөүҙән торо.

Демократик блоктағы социал-демократик партия фракцияһының вәкиле Ганс Мюллер, тыныслыҡҡа һәм берҙәмлеккә саботаж яһаусыларҙы пушка көролдәренең яллаған агентураһы, тип тамғаланы.

Германияның социалистик берҙәм партияһының председателе (Ҙур Берлин ойошмаһы) Ганс Гндрецкий, оккупацион державалар араһында башланған һөйләшеүҙәрҙе киң милли фронт төҙөү өсөн файҙаланырға саҡырды. Партия әсендәге бөтә төр тар ҡарашлыҡтарҙы ташларға һәм Германияны, Берлинден киләсәген тикшереүҙе башларға кәрәк, тине Гндрецкий. Хәҙер бөтә демократик һәм патриотик көстәр Берлинден политик, экономик һәм культура берҙәмлеген аяҡҡа баҫтырыу һәм Парнж конференцияһына дөйөм Берлин меморандумын әҙерләү өсөнсә эшләргә тейештәр.

Митингыла түбәндәге резолюция ҡабул ителде: Демократик блок тарафынан 12 майҙа саҡырылған массовый митингыла Берлинден бөтә секторҙарынан һәм халҡтың бөтә ҡатламынан ҡатнашыусылар үҙ-ара аңлашыуҙар политикаһының, сикләүҙәрҙе бөтөрөүҙе һәм 23 майҙа Парижда сит ил әштәре Министрҙәренең Кәңәшмәһен саҡырыуҙы үҙенең кәүҙәләнешен тапҡан уңышлы ҡотлайҙар. Был һөҙөмтә Советтәр Союзының һәм дөньялағы тыныслыҡ һөйөүсе бөтә көстәрҙең әҙмә-әҙләкле тыныслыҡ политикаһының шиксеҙ уңышы булып тора».

Шуны билдәләп үтергә кәрәк — үҙара аңлашыуға өлгөшеү мөмкинлегенең беренсе билдәләре менән борсолған тыныслыҡ һәм берҙәмлек доңъяндары инде үк Америка секторында Көнбайыш Берлин магистраты алдынғы майҙанда митинг ойоштороҙолар. Унда, Берлинға һәм Бонндағы расколынҡтарҙың лидерҙәре Аденауэр, Карло Шмид, Нейман һәм башҡалар сығыш яһаны.

### Корея Халҡ-демократик республикаһы Үҙәк информация бюроһының белдереүе

ПХЕНЬЯН, 13 май. (ТАСС). Пхеньян радиоһы Корея Халҡ-демократик республикаһы Үҙәк информация бюроһының түбәндәге хәбәрен таныра: Ли Сын Мандың марионетик оборона министерствоһының хәрби-диңгеҙ флоты карамағындағы хәрби карантин командаһы Корея Халҡ-демократик республикаһы ярына сыҡты.

10 майҙа 16 сәғәттә, тип әйтелә был хәбәрҙә, был карап Фузан портынан сыҡҡан. Ярҙан 16 миль алыҫлыҡта карантин командаһы баш күтәргән. 11 майҙа 9 сәғәт 20 минутта карап Тыуған илгә һәм халҡҡа хеҙмәт итеү маҡсатында, тулы ҡораллаңған хәлдә Вонсан портына килгән.

Яуаплы редактор

**F. F. ҒАФАРОВ.**


**СССР ХЕҘМӘТ РЕЗЕРВТӘРЕ МИНИСТЕРСТВОҺЫНЫҢ ЭШСЕЛӘРҘЕ ОЙОШҠАН РӘҮЕШТӘ ЙЫЙНАУ БУЙЫНСА БАШҠОРТОСТАН РЕСПУБЛИКАН КОНТОРАҺЫ**

Түбәндә күрһәтелгән предприятиеларҙа эшләү өсөн үҙенең район уполномоченныйҙары аша республика районҙарында һәм ҡалаларында һәр төрлө эшселәр йыйнай:

1. Черниковск ҡалаһында Башнефтезаводстройға;
2. Стәрлетамаҡ төҙөлөш трестына;
3. Ермолаевка ауылында Башуголь разрезстройға;
4. Өфө ҡалаһында Ағизел йылға пароходствоһына;
5. Белорет районының Үҙәк леспромхозына.

Хеҙмәт договоры төҙөлөшкән эшселәргә 300 һум суммаһында ҡайтарып бирелмәй торған ваҡытлы пособие бирелә һәм тулыһынса рәүештә эш урынына барып етеү сараһы менән тәьмин ителә.

Эшкә инә торған предприятиеға барып етеү менән эшсе: семьялы эшсе квартира менән, буйҙаҡ эшсе — дейём торлаҡ менән тәьмин ителә һәм постель әмәлдәре һәм усадьба участкаһы бирелә.

Райондарҙа һәм ҡалаларҙа эшкә ялланырға теләүселәр түбәндәге адрестарға райисполкомдар әрәһендәге эшселәрҙе ойошҡан рәүештә йыйнау буйынса уполномоченныйҙарға, Өфө ҡалаһында Фәфури урамы, 39-сы номерҙе инә мөрәжәғәт итергә мөмкин. Телефон номеры 2-85-89.


# *Халҡ-ара күҙәтеү*

### Европа халҡтары суверенитетенә яңы һөжүм

«Европа советы» тип аталған совет тәҡдиге 10 государствоның вәкилдәре 11 майҙа был «советтең» август айында Страсбург ҡалаһында булаҫаҡ бер-ләге уҡтырышының көн тәртибен тикшерә башланылар. Билдәле булғанынса, был яңы ойошма 5 майҙан — Лондонда уның уставына ҡул ҡуйылған көндән алып йәшәй башланы. Ул «Көнбайыш блогына инеп 5 илдән (Англия, Франция, Бельгия, Голландия һәм Люксембург илдәренән) башҡа таҡы ла Италияны, Эйре, Швецияны, Норвегияны һәм Данияны үҙенә берләштерә. «Европа совете» «хөкүмәт вәкилдәре комитеты» («министрҙар комитеты») һәм консультатив ассамблеянан тора.

«Уларҙың дәйәм маҡсаттары булған һәм уларҙың экономик-социаль прогрестарына ҡаршы итеүсе идеаллары һәм принциптәре» тормошҡа ашырыу тәрәтеңә уның ағзалары араһында тағы ла ҡурыҫыраҡ берҙәмлеккә өлгөшеү «Европа советенең», уның уставында әйтелгәнсә, официаль рәүештә ҡулға алынған маҡсаты булып тора. Америка монополистарының тыныслыҡ һөйөүсән Көнбайыш Европа матбуғаты был әште тынысланыу шатлығы менән ҡаршы алып ителә күренәтәрҙә маташыны, «Европа советен» төҙөлөүҙе бик матур һүҙҙәр менән тәҡдимләп ҡалды. Ләкин, фактлар шуны күрһәтәләр—«Европа советенең» ысын маҡсаттарының тыныслыҡ тураһында хәтерҙәрҙән менән һис бер уртаҡлығы юҡ. «Көнбайыш блогының» был кинәйтелгән варианты Төньяҡ-атлантик договорҙа ҡатнашыусыларҙың үҙ алдарына ҡуйған бурыстарын үтәүгә ярҙам итеү өсөн төҙөлгән.

«Европа советен» төҙөү эшен АҠШ-тың етәксе ҡеүәтәре рухландырҙылар. Америка империалистәре, бөтә донъяла хакимлек итеүгә ынтылып, халҡтарҙы үҙҙәренең милли суверенитеттәренән «ирекле рәүештә баш тартырға» өндәйҙәр һәм «Европа Бушма Штаттарын», бөтә Европала һәм хатта «бөтә донъяла бер хөкүмәт» төҙөү проектын актив рәүештә яҡлайҙар. Был космополитик «идеалдарҙы» һәм проекттарҙы пропагандлау халҡтарҙа милли ан кәсен йөшәртыуға алып барырға, уларҙың үҙҙәренең милли бойондороҡһоҙлоғон яҡлауға булған ихтыярын һәм әҙерлеген әҙерә тейеш. Американың бөтә донъяла хакимлек итеүгә дәғүәләшеүсе реакционерҙәренең фекерҙәре буйынса, былар бөтәһе лә уларҙың экспансионистлек планларын тормошҡа ашырыуға ярҙам итергә тейеш.

Шуныһы характерле, март айында ук әле, «Европа советен» төҙөүгә активлыҡ алып барылған ваҡыттарҙа ук, АҠШ-тың Франциялағы посолы Кефферо, «Европа союзын төҙөүгә юнәлтелгән үҙенең тырышлыҡтарында Европа Американың булышлығына нәҡәт тота» ала тип белдерҙе. Ул, Европа федерацияһын төҙөү өсөн күрелә торған саралар менән АҠШ бик ныҡ ҡыҙыҡһына тип белдерҙе. «Европа советен» ҡабул итеү тураһындағы мәсьәләне тикшереүҙән башларға тейеш», шуныһы, был журналдың һүҙҙәренә ҡарағанда, «яңы орган үҙенең төп маҡсатына өлгөшә башлай алмаясаҡ».

Ләкин был «төп маҡсаттың» тыныслыҡты һәм халҡ-ара хеҙмәттәшлекте ныҡлытыу эше менән һис бер уртаҡлығы юҡ. «Европа совете, — тип әҙа Швеция газетаһы «Ню даг», — ул хәрби-агрессив Америка блогының филиалы. Көнбайыш Европа илдәрендәге демократик матбуғат һәм демократик общественность «Европа советенә» тап ошондай баһа биралар.

### Австрияны маршаллаштырыуҙың яңы емештәре

Австрия «Америка ярҙамын» ҡабул иткән илдәр кругына ингәндән бирле, уның экономикаһы әленән-әле түбәнәйә бара. Социалистик һәм халҡ партияһы тип аталған партия лидерҙәре араһынан Америка монополистарына ярамһыҡланырға тырышыусылар тарафынан, йәнәһе «Маршалл планының» «Европаны аяҡҡа баҫтырыу» эшенә яҡшы йоғонто яһауы тураһында алып барылған ҡолаҡ тондорғос шаңырынан пропагандаға ҡарамастан, Австрияның белгеләккә һәм хәйерселекҡә төшөү процесе туҡтауһыҙ дауам итә. Промышленностең күп тармаҡтары ябыла, бюджеттә 2 миллиард шиллингтан дә арткан серьез дефицит барлыҡҡа килде.

Хәҙер хөкүмәт коалицияһын төшкил иткән был ике партияның да лидерҙәре үҙ ғәйептәре менән ни дусар ителгән ауыр хәлдән хеҙмәтсәндәрҙең тормош интересҙәре иҫәбенә сығырға ҡарар иттеләр. Бюджеттағе дефицитты ҡаплау маҡсаттарында ни мөһим азыҡ-түлек продуктыларының һәм кеш кейемдәренең хаҡын киҫкен рәүештә күтәрергә ҡарар ителде. Бер үк ваҡытта электр энергияһының, газдың хаҡы 50 процентҡа күтәрелә, хеҙмәтсәндәргә налог арттырыла. Ә капиталистәргә һалына торған налог арттырылмай, киреһенсә, «халҡ партияһы» лидерҙәренән береһе — Раабтың сығышына ҡарағанда, капиталистәр өсөн күп кенә финанс льготалары планлаштырылған.

Австрия хеҙмәтсәндәре үҙҙәренең тормош кимәлдәренә яңы һөжүм яһалыуға серьез рәүештә ҡаршылыҡ күрһәтәләр.

10 майҙа Венала ҙур митинг булды, был митинг башҡаларының үҙәк урамдарынан «Интернационал» йырлап үткән күп һанлы халҡтың демонстрацияһы менән тамамланды. Полиция был протест белдереүгә ҡамасаулыҡ итә алманы.

Забастовкалар күтәрелә. Санкт-Пельтендә «Фойт» заводында эшләүсе 2 мең эшсе эш ташланы һәм улар үҙҙәренең резолюцияларында был забастовкаларҙы ҙур хәрәкәттәрҙең башы ғына булып торалар әле, тип иҫкәртелдәр. Үҙҙәренең тормош хокуҡтарын капиталистәр һөжүменән яҡлау өсөн көрәшеүсе хеҙмәтсәндәргә Австрия компартияһы ете-селек итә.

Халҡтың тормош кимәленә хөкүмәттен яңы һөжүме тарафынан Австрияла тыуҙырылған эске политик хәлдән киҫкенлеге шуны күрһәтә — Америка монополистәре һәм уларҙың Европалағы коллегалары интересында үткәрелә торған талау политикаһы массаларҙың үҫә барған ҡаршылыҡтарына осрай һәм Көнбайыш Европа илдәрендәге хеҙмәтсәндәрҙең күҙҙәрен аса, улар милли экономик интересҙәре Океан артындағы империалистәрҙең интересҙәренә буйһондороу политикаһының һәләкәтле нәҙәмтәгә алып барыуын аленән-әле асыраҡ күрәләр.

**Я. Мазор.**

Редакцияның адресы: Өфө ҡалаһы, Карл Маркс урамы, 25. Телефон номерҙәре: яуаплы редактор урынбаҫары — 2-83-87, секретариат һәм совет төҙөлөше бүлеге — 2-80-49, партия тормошо һәм пропаганда бүлектәре — 2-78-48, информация бүлеге — 2-72-26, ауыл хужалығы һәм промышленность бүлектәре — 2-86-29, хеҙмәтсәндәр хаттары, культура һәм тормош бүлектәре — 2-90-22.

Н 02449. Өлкә газета-журналдар типографияһы. Тиражы 25000

*Бөтә илдәрҙең пролетарийҙәре, берләшегеҙ!*

# КЫЗЫЛ БАШКОРТОСТАН

ВКП(б)-ның БАШКОРТОСТАН ӨЛКӘ һәм ӨФӨ КАЛА КОМИТЕТТӘРЕ, БАШКОРТ АССР-ы ВЕРХОВНЫЙ СОВЕТЕ һәм ХЕЗМӘТСӘНДӘР ДЕПУТАТТАРЫНЫҢ ӨФӨ КАЛА СОВЕТЕ ОРГАНЫ.

30-сы ЙЫЛ СЫҒА

1949 йыл
№ 96 (8196)
17
МАЙ
шишәмбе

хаҡы 20 тин

BAŞQORT oblast

## БӨГӨНГӨ НОМЕРҘӘ:

Һәр бер культураны тиҙерәк һәм агротехник срокта сәсеү — хәҙер иң мөһим эш. (1-се бит).
Х. Ғәлимов. — Трактористар ярышы. (1-се бит).
Н. Сафин. — Муд урожай өсөн көрәш. (1-се бит).
Ш. Ғәйсин. — Баҫыу эштәренең юғары темпы һәм сифаты өсөн. (1-се бит).
Совет төҙөлеше. — Х. Камалов. — Данлы комиссиялар — урындағы Советтәрҙең нығыҡлы терәге. (2-се бит).
Х. Аюҡасов. — Стена газетаһы — коллектив ижад һөҙөмтәһе. (2-се бит).
Агитаторҙарға ярҙамға. — Н. Воробьев — Материалистик биологияға инеҙ һалыуҫы. (2-се, 3-се биттәр).
Ҡарлыҡ йәиле тартыу кестәрен сәсеү эштәрен тиҙерәк тамамлауға мобилизовать итергә. (3-се бит).
Трактористарға ярҙамға. — Ғ. Ишморатов. — Ялтыуҙыҡҡа экономия яһау өсөн көрәш. (3-се бит).
Александр Чутких методы буйынса. (3-се бит).
М. Сәғитова. — Стәрлетамаҡта яңы уҡыу йылына әҙерлек. (4-се бит).
Сит илдәрҙән телеграммалар. (4-се бит).

# Һәр бер культураны тиҙерәк һәм агротехник срокта сәсеү—хәҙер иң мөһим эш

☆ ☆ ☆

## Йомағужалылар йөкләмәләрен үтәү өсөн көрәштә

ЙОМАҒУЖА. Баҫыу эштәрендә йәҙәрләгән механизаторҙар һәм колхозсылар ҡатнашалар. Колхоз баҫыуҙарының һәр бер участкаһында инеселектән юғары культураһы, муд урожайға ышаныслы инеҙ һалыу өсөн ныҡышмалы рәүештә хеҙмәт һалына.

— Социалистик ярыш нисек йәйелдерелде һәм ул ниндәй һөҙөмтәләр бирҙе? Шундай һорау менән мөрәжәғәт иткәс беҙҙең хәбәрсебеҙ ВКП(б)-ның Йомағужа район комитеты секретары иптәш Ғәлизовҡа.

— Беҙҙә бөтә трактор бригадалары ла һәм трактористар ҙә яҙғы баҫыу эштәрен иң ҡыҫҡа срокта яҡшы сифатлы итеп үткәреү өсөн ярышҡа, — ти иптәш Ғәлизов. Салауат исемендәге колхозды хеҙмәтләндереүсе иптәш Баяновтың трактор бригадаһы ярышта алда бара. Бригада иртә культуралар сәсеү планын арттырып үтәне.

Һуңғы культураларҙы сәсеү өсөн ерҙәр әҙерләнә, май пары һөрөү эшенә башланыҡ. Тракторҙар тәүлек әйләнәһенә эшләйҙәр. Трактористарҙың 70 процентҡа артығы смена нормаларын арттырып үтәйҙәр. Максим Горький исемендәге колхозды хеҙмәтләндереүсе иптәш Салтыков бригадаһының трактористарҙа хеҙмәт итештереүсәнлеген күтәреү өсөн бөтә сараларҙы күрҙеләр. Бында трактор агрегаты бер үк вағытта һөрә, культивация үткәрә һәм тырмата бара. Хаҙошко, Сидоренко иптәштәр етәкселек иткән бригаданың трактористарҙа смена нормаларын 140-150 процентҡа үтәйҙәр.

Баҫыу эштәренең темпын күтәреүгә һәм эштең сифатын яҡшыртыуға зур иғтибар бирелә. Быйыл предлужник-һабандар менән һөрөүсе трактористарҙың һаны уҙған йылға ҡарағанда ике тапҡырға күбәйтелде. Иң талапсан сифат инспекторҙары ла сәсеү эштәренә юғары баһа бирҙеләр. Иртә сәселгән участкаларҙа ашлыҡтар тиҙеҙ һәм бер-зәм шытып сыҡтылар.

— Быйыл сәсеү темпы уҙған йыл менән сағыштырғанда икеләтә ҡыҙыу бара,—ти иптәш Ғәлизов һүҙен дауам итеп, — «Ирек» һәм Максим Горький исемендәге колхоздар бер аҙна эсендә сәсеүҙе тамамланылар. «Маяк», «Ялҡын», «Сәйтәк» ауыл хуҡалығы артелдәрендә лә баҫыу эштәренең темпы көндәнкөн күтәрелә. Беҙ муд һәм тотороҡло урожай, инеселектән юғары культураһы өсөн көрәшәбеҙ.

Республикабыҙҙың колхоздары, МТС һәм совхоздары быйыл яҙғы баҫыу эштәрен яҡшы әҙерлек менән башланылар. Быйылғы яҙ өсөн тупҡа һөрөлгән майҙан, уҙған йылға ҡарағанда, колхоздарҙа ике тапҡырға һәм совхоздарҙа унан да артыҡ инде. Машина-трактор станцияларының һәм совхоздарҙың яҙғы баҫыу эштәрен башлауға тиклем үк үҙҙәренә етерлек яғылыҡ тапшырыуҙарын, трактористарҙы, тарылма инвентарҙәрен уҙған йылға ҡарағанда күп яҡшыраҡ ремонтланылар, етерлек һанда кадрҙар—трактористар, бригадирҙар әҙерләнеләр.

Былардан башҡа, республикабыҙҙың быйыл бер меңдән артыҡ гусеницалы яңы трактор, 83 бензин ташығыс һәм 135 күсмә мастерской алды. Государство колхоздарға орлоҡ, аптлама һәм башҡалар менән бик зур ярҙам күрһәтте.

Партия һәм совет ойошмалары, ауыл хуҡалығы органдары һәм специалистар производство һәм эш пландарын тәҙәүәҙ, кадрҙарҙы урынлаштырыуҙа һәм башҡа эштәрҙә колхоздарға практик ярҙам күрһәттеләр. Шулай итеп, материал средстволарҙы әҙерләү һәм эштәрҙе ойоштороу яғынан ҡарағанда, быйыл яҙғы сәсеүҙе ин ҡыҫҡа срокта һәм юғары сифатлы итеп үткәреүгә бөтә мөмкинлектәр бар ине.

Республика буйынса дөйөм алғанда баҫыу эштәре темпы, уҙған йыл менән сағыштырғанда, колхоздарҙа ике тапҡырға, ә совхоздарҙа 4 тапҡырға юғары. Быйыл 10 майға уҙған йылғы ошо вағытҡа сағыштырғанда, һабан ашлыҡтар колхоздарҙа 266 мең гектарға, совхоздарҙа 38 мең 900 гектарға артыҡ сәселде.

Былардан башҡа ошо вағытҡа колхоздарҙа 2 мең 962 гектар, совхоздарҙа 113 гектар майҙанда баҫыу һаҡлауҙы урман полосалары ултыртылды. Күп кенә райондар сәсеүҙе ҡыҙыу темп менән алып баралар. Мәҫәлән, Әбйәлил районы һабан ашлыҡ культураларын сәсеү планын 74 процентҡа, Белорет — 71, Дәүләкән—58, Учалы—55, Стәрлетамаҡ—53 процентҡа үтәне, Йәнгел, Бишбүләк, Борай, Ауырғазы, Бөрө, Ҡалтасы, Бишбүләк, Борай, Ауырғазы, Бөзәҙән, Илешәй һәм башҡа күп кенә райондар инәләр.

Был райондарҙың МТС һәм колхоз етәкселәре баҫыу эштәренең аҡрын темп менән барыуын быйыл яҙҙың һуңлап килеүе, тупраҡтың тиҙ өлгөрмәүе менән аңлатырға тырышалар. Шул үк вағытта был райондар менән бер үк шарттарҙа йәшәгән күршө райондарҙа баҫыу эштәре бер нисә тапҡырға ҡыҙыуыраҡ темп менән алып барыла. Бөтә производство средстволарын тулы файҙаланыуға өлгәшелгән һәм хеҙмәт дөрөҫ, ойошторолған урындарҙа баҫыу эштәренең темпы юғары, ә конкрет етәкселек булмаған, эш дөрөҫ планлаштырылмаған һәм эшлән сығарыу нормаларының үтәлешенә көндәлек контроль булдырылмаған урындарҙа темп түбән һәм баҫыу эштәре үҙ ағышы менән бара.

Федоровка районында тракторҙарҙы тулыһынса файҙаланмайҙар. Бында 37 трактор төндә бөтөнләй эшләмәй. Пугачев, Федоровка һәм Октябрьский МТС-тарының етәкселәре тракторҙарҙы тарылма инвентарҙәр менән тәьмин итмәгәндәр.

Бишбүләк районының Максим Горький исемендәге колхозында бөртекле һәм майлы культуралар сәсеү әшө бик аҡрын темп менән бара. Колхоз председателе иптәш Васильев һәм баҫыу бригадирҙәре колхозда булған тартыу кәстәрен тулыһынса файҙаланыу, баҫыуҙа хеҙмәтте дөрөҫ ойоштороу, көндәлек һәм смена нормаларын үтәү һәм арттырып үтәү өсөн һис бер көрәш алып бармайҙар. Бына шул арҡала бында 572 гектар тупҡа һөрелгән ерҙән бары тик 145 гектары ғына тырматылған, 20 гектар ғына ашлыҡ сәселгән.

Шуның менән бергә ҡайһы бер райондарҙа колхоз председателәре, бригадирҙәр һәм ауыл партия ойошмалары баҫыу эштәренең юғары сифатлы итеп үткәрелеүе өсөн үҙҙәрендә бер төрлө лә яуаплылыҡ тиҙмәйҙәр. Күшнаренко районының «Новый путь» һәм Каганович исемендәге колхоздарҙа тупҡа һөрелгән ерҙәр тәҙәк булмаған культиваторҙар менән культивацияланған. Орлоҡтар насар күмдерелә.

Бишбүләк районы «Ключевка» колхозында Күш-йылға МТС-ының иптәш Ғәлиуллин етәкселек иткән трактор бригадаһы бойҙайҙы культивацияланмаған, аҡ тамыр үҫкән ергә сәскән. Трактор сәскестәре яҡшылап ремонтланмағанлыҡтан, күп кенә орлоҡ күмелмәйенсә ер өҫтөндә торон ҡалған. Ошо үк райондың Ворошилов исемендәге колхозында ла (председателе иптәш Кириллов) орлоҡсолоҡ участкаһында бойҙайҙы насар эшкәртелгән ергә сәсеүгә юл ҡуйылар.

Бына был фактлар урындағы партия һәм совет ойошмаларының баҫыу эштәренең темпын күтәреүгә бөтә көсте тупламаған кеүек үк, эштең сифатына ла ныҡлы иғтибар бирмәүҙәрен күрһәтә. Был райондарҙың етәкселәре һәм ауыл хуҡалығы специалистәре юғары урожай алыу өсөн сәсеү срокларын һәм эш сифатын ныҡ һаҡлау һәм контролдә тотоу, ҡыҫҡа срокта һәм юғары сифатлы сәсеү өсөн көрәш ауыл хуҡалығы производствоһының иң мөһим бурысы булып тора.

Ҡайһы бер райондарҙа ашлыҡ культураларын сәсеү менән бер үк вағытта алып барылмауын нормаль хәл итеп ҡарап булмай. 10 майға күп йыллыҡ үләндәр буйынса булған орлоҡтан ни бары 40 процентә генә сәселгән. Мишкә, Салауат, Күтәрсен, Ҡыйғы, Учалы, Матрай һәм Ҡәбүлә райондары 10 майға тиклем бер генә гектар ҙа үлән сәсмәнелер. Үлән баҫыулы сәсеү әйләнештәрен үҙләштереү өсөн колхоздарға бик күп үлән орлоҡтары талап ителгән саҡта, был мөһим эштең бүлә аҡрын алып барылыуына артабан түҙеп тороу мөмкин түгел.

Хәҙер яҙғы сәсеүҙең хәл иткес кәндәре. Сәсеүҙе йылдам һәм уңышлы итеп үткереү государство әһәмиәтендәге мөһим эш ул. Партия, совет ойошмалары, район ауыл хуҡалығы булектәре, МТС һәм совхоз работниктәре бөтә көсте һәм средстволарҙы сәсеүгә тиҙ көндәр эсендә, яҡшы сифатлы итеп тамамлауға тупларға, баҫыусылыҡ һәм трактор бригадаларының, колхоздарҙың эштәренә етәкселекте яҡшыртырға, хәл иткес участкаларҙа көстән көрәс ерҙәрҙе ҡайтанан ҡарап сығырға тейештәр. Был сараларҙы баҫыу эштәренең темпын көсәйтеүгә, а ҡайһы бер райондарҙа уны икеләтә һәм өсләтә арттырыуға мөмкинлек бирер.

Ш. Ғәйсин,
ВКП(б) Өлкә Комитетенең ауыл хуҡалығы булеге мөдире урынбаҫары.

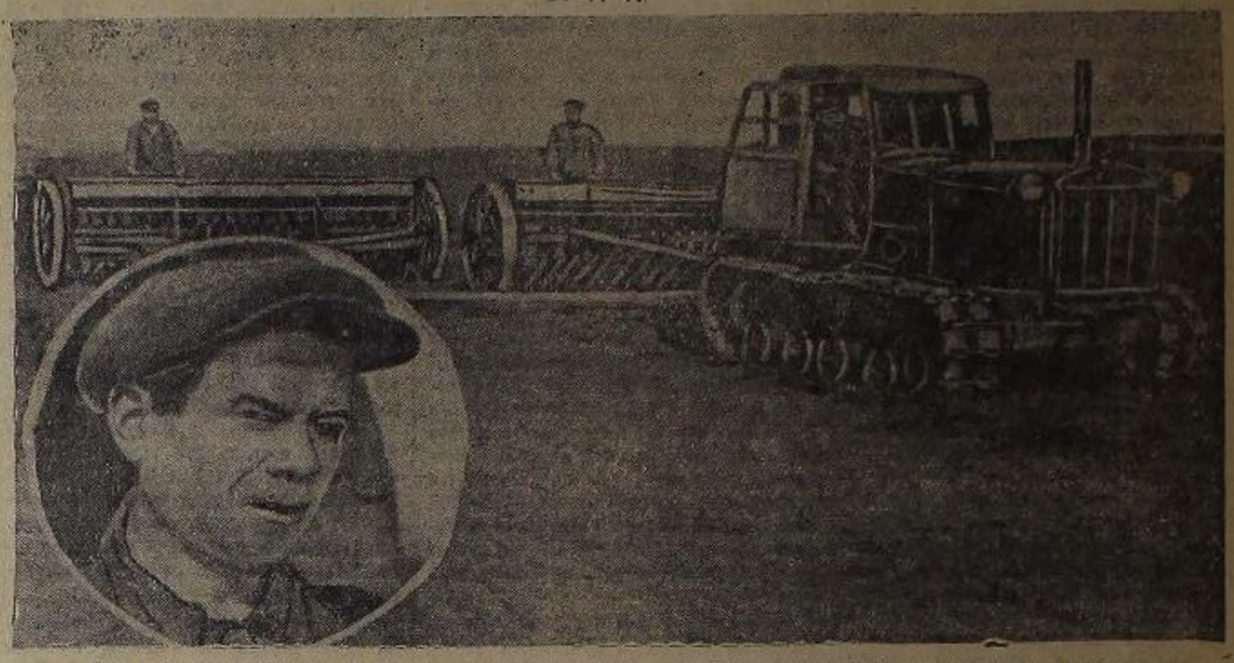

Өфө районының Цюрупа исемендәге совхозының беренсе бүлексәһе сәсеүҙе тамамлау өсөн көрәшә. Бүлексәнең алдынғы трактористарының берәүһе — ПАТИ тракторында смена нормаһын көн һайын 120—150 процентҡа үтәй. Һүрәттә: (һулда) тракторист иптәш Д. П. Морозов. (Уңда) уның агрегаты сәсеүҙә. М. Әхмәтьянов фотоһы.

## Трактористар ярышы

Баҡалы МТС-ының трактористәре инеселектән юғары культуралы бригадаһы исемен алыу өсөн социалистик ярышты киң йәйелдерҙеләр. Ярышта иптәш Чихиев етәкселек иткән 9-сы номерле бригала алда бара. Бригаданың трактористәре машиналарҙы тулы көсөнтә файҙаланыу, юғары стештереүсәнлеккә өлгәшәләр. Нина Швецова иптәш смена һайын 60 гектар сәсеү нормаһын 200 процентҡа еткереп үтәй.

— Минең әштәге уңышлыҡтарҙың күсмә Ҡыҙыл Байрағы бирелде.

«Ленинский путь» колхозын хеҙмәтләндереүсе иптәш Мишнегөлиев бригадаһы сәсеүҙе тиҙерәк тамамлау өсөн бөтә мөмкинселектәрҙе файҙалана. Был бригаданың трактористәре машиналарҙы тулы көсөнтә файҙаланыу, юғары стештереүсәнлеккә өлгәшәләр. Нина Швецова иптәш смена һайын 60 гектар сәсеү нормаһын 200 процентҡа еткереп үтәй.

«Веселая поляна» колхозы баҫыуҙарында эшләүсе иптәш Санников бригадаһы ла алдынғыларҙан ҡалышмай. Бригаданың члендәре сәсеү планын срогынан алда үтәү өсөн көрәшәләр.

Х. Ғәлимов,
(Үҙ хәбәрсебеҙ).

## Муд урожай өсөн көрәш

АБЗАН. (Телефон аша). Район колхоздары бөтәһе 3762 гектар иртә культуралар сәстеләр. Был үткән йылдың ошо вағытына сағыштырғанда 2760 гектарға артыҡ тигән һүҙ.

Социалистик ярышта беренсе урында Максим Горький исемендәге колхоз бара. «Алға», Сәғит, Стаханов исемендәге ауыл хуҡалығы артелдәре лә сәсеүҙе ошо көндәргә тамамлау өсөн көрәшәләр.

Колхоздарҙа баҫыу эштәрен сифатлы итеп башҡарыу — иғтибар үҙәгендә тора. «12 лет Октября», «БашЦИК», Каганович исемендәге колхоздар дым һаҡлап ҡалыу өсөн тупҡа һөрелгән майҙандарҙы өс көндә тырматып сәстеләр. Эш сифаты яҡшы. Был колхоздарҙа бер генә гектар ер ҙә предлужник-һабандар менән һөрөлмәй. Һәр бер гектар агротехника талап иткәнсә эшкәртелә. Ашлыҡ теҙмә сәскестәр менән генә сәселә. Күпселек колхоздарҙа сифат комиссиялары эшләй. Һәр бер эшкәртелгән участка шунда уҡ сифат комиссияһы тарафынан ғына ҡабул ителә. Тырыш хеҙмәттең тәүге һөҙөмтәләре колхозсыларҙы шатландыра һәм уларға яңы дәрт өҫтәй. Кагановичҡ, Мичурин исемендәге һәм «12 лет Октября» колхоздарының тәүге көндәрҙә сәскән бойҙай участкалары тигеҙ һәм күңелдәге булып сыҡтылар һәм йәшәрешләр ҙә инде.

К. Сафин.

## Баҫыу эштәренең юғары темпы һәм сифаты өсөн

Республикабыҙҙың колхоздары, МТС һәм совхоздары быйыл яҙғы баҫыу эштәрен яҡшы әҙерлек менән башланылар. Быйылғы яҙ өсөн тупҡа һөрелгән майҙан, уҙған йылға ҡарағанда, колхоздарҙа ике тапҡырға һәм совхоздарҙа унан да артыҡ инде. Машина-трактор станцияларының һәм совхоздар яҙғы баҫыу эштәрен башлауға тиклем үк үҙҙәренә етерлек яғылыҡ тапшырыуҙарын, трактористарҙы, тарылма инвентарҙәрен уҙған йылға ҡарағанда күп яҡшыраҡ ремонтланылар, етерлек һанда кадрҙар—трактористар, бригадирҙәр әҙерләнеләр.

Былардан башҡа, республикабыҙҙың быйыл бер меңдән артыҡ гусеницалы яңы трактор, 83 бензин ташығыс һәм 135 күсмә мастерской алды. Государство колхоздарға орлоҡ, аптлама һәм башҡалар менән бик зур ярҙам күрһәттеләр.

Партия һәм совет ойошмалары, ауыл хуҡалығы органдары һәм специалистар производство һәм эш пландарын тәҙәүәҙ, кадрҙарҙы урынлаштырыуҙа һәм башҡа эштәрҙә колхоздарға практик ярҙам күрһәттеләр. Шулай итеп, материал средстволарҙы әҙерләү һәм эштәрҙе ойоштороу яғынан ҡарағанда, быйылғы яҙғы сәсеүҙе ин ҡыҫҡа срокта һәм юғары сифатлы итеп үткәреүгә бөтә мөмкинлектәр бар ине.

Республика буйынса дөйөм алғанда баҫыу эштәре темпы, уҙған йылға ҡарағанда, колхоздарҙа ике тапҡырға, ә совхоздарҙа 4 тапҡырға юғары. Быйыл 10 майға уҙған йылғы ошо вағытҡа сағыштырғанда, һабан ашлыҡтар колхоздарҙа 266 мең гектарға, совхоздарҙа 38 мең 900 гектарға артыҡ сәселде.

Былардан башҡа ошо вағытҡа колхоздарҙа 2 мең 962 гектар, совхоздарҙа 113 гектар майҙанда баҫыу һаҡлауҙы урман полосалары ултыртылды. Күп кенә райондар сәсеүҙе ҡыҙыу темп менән алып баралар. Мәҫәлән, Әбйәлил районы һабан ашлыҡ культураларын сәсеү планын 74 процентҡа, Белорет — 71, Дәүләкән—58, Учалы—55, Стәрлетамаҡ—53 процентҡа үтәне, Йәнгел, Бишбүләк, Борай, Ауырғазы, Бөзәҙән, Илешәй һәм башҡа күп кенә райондар инәләр.

Был райондарҙың МТС һәм колхоз етәкселәре баҫыу эштәренең аҡрын темп менән барыуын быйыл яҙҙың һуңлап килеүе, тупраҡтың тиҙ өлгөрмәүе менән аңлатырға тырышалар. Шул үк вағытта был райондар менән бер үк шарттарҙа йәшәгән күршө райондарҙа баҫыу эштәре бер нисә тапҡырға ҡыҙыуыраҡ темп менән алып барыла. Бөтә производство средстволарын тулы файҙаланыуға өлгәшелгән һәм хеҙмәт дөрөҫ, ойошторолған урындарҙа баҫыу эштәренең темпы юғары, ә конкрет етәкселек булмаған, эш дөрөҫ планлаштырылмаған һәм эшлән сығарыу нормаларының үтәлешенә көндәлек контроль булдырылмаған урындарҙа темп түбән һәм баҫыу эштәре үҙ ағышы менән бара.

Федоровка районында тракторҙарҙы тулыһынса файҙаланмайҙар. Бында 37 трактор төндә бөтөнләй эшләмәй. Пугачев, Федоровка һәм Октябрьский МТС-тарының етәкселәре тракторҙарҙы тарылма инвентарҙәр менән тәьмин итмәгәндәр.

Бишбүләк районының Максим Горький исемендәге колхозында бөртекле һәм майлы культуралар сәсеү әшө бик аҡрын темп менән бара. Колхоз председателе иптәш Васильев һәм баҫыу бригадирҙәре колхозда булған тартыу кәстәрен тулыһынса файҙаланыу, баҫыуҙа хеҙмәтте дөрөҫ ойоштороу, көндәлек һәм смена нормаларын үтәү һәм арттырып үтәү өсөн һис бер көрәш алып бармайҙар. Бына шул арҡала бында 572 гектар тупҡа һөрелгән ерҙән бары тик 145 гектары ғына тырматылған, 20 гектар ғына ашлыҡ сәселгән.

Шуның менән бергә ҡайһы бер райондарҙа колхоз председателе, бригадирҙәр һәм ауыл партия ойошмалары баҫыу эштәренең юғары сифатлы итеп үткәрелеүе өсөн үҙҙәрендә бер төрлө лә яуаплылыҡ тиҙмәйҙәр. Күшнаренко районының «Новый путь» һәм Каганович исемендәге колхоздарҙа тупҡа һөрелгән ерҙәр тәҙәк булмаған культиваторҙар менән культивацияланған. Орлоҡтар насар күмдерелә.

Бишбүләк районы «Ключевка» колхозында Күш-йылға МТС-ының иптәш Ғәлиуллин етәкселек иткән трактор бригадаһы бойҙайҙы культивацияланмаған, аҡ тамыр үҫкән ергә сәскән. Трактор сәскестәре яҡшылап ремонтланмағанлыҡтан, күп кенә орлоҡ күмелмәйенсә ер өҫтөндә торон ҡалған. Ошо үк райондың Ворошилов исемендәге колхозында ла (председателе иптәш Кириллов) орлоҡсолоҡ участкаһында бойҙайҙы насар эшкәртелгән ергә сәсеүгә юл ҡуйылар.

Бына был фактлар урындағы партия һәм совет ойошмаларының баҫыу эштәренең темпын күтәреүгә бөтә көсте тупламаған кеүек үк, эштең сифатына ла ныҡлы иғтибар бирмәүҙәрен күрһәтә. Был райондарҙың етәкселәре һәм ауыл хуҡалығы специалистәре юғары урожай алыу өсөн сәсеү срокларын һәм эш сифатын ныҡ һаҡлау һәм контролдә тотоу, ҡыҫҡа срокта һәм юғары сифатлы сәсеү өсөн көрәш ауыл хуҡалығы производствоһының иң мөһим бурысы булып тора.

Ҡайһы бер райондарҙа ашлыҡ культураларын сәсеү менән бер үк вағытта алып барылмауын нормаль хәл итеп ҡарап булмай. 10 майға күп йыллыҡ үләндәр буйынса булған орлоҡтан ни бары 40 процентә генә сәселгән. Мишкә, Салауат, Күтәрсен, Ҡыйғы, Учалы, Матрай һәм Ҡәбүлә райондары 10 майға тиклем бер генә гектар ҙа үлән сәсмәнелер. Үлән баҫыулы сәсеү әйләнештәрен үҙләштереү өсөн колхоздарға бик күп үлән орлоҡтары талап ителгән саҡта, был мөһим эштең бүлә аҡрын алып барылыуына артабан түҙеп тороу мөмкин түгел.

Хәҙер яҙғы сәсеүҙең хәл иткес кәндәре. Сәсеүҙе йылдам һәм уңышлы итеп үткереү государство әһәмиәтендәге мөһим эш ул. Партия, совет ойошмалары, район ауыл хуҡалығы булектәре, МТС һәм совхоз работниктәре бөтә көсте һәм средстволарҙы сәсеүгә тиҙ көндәр эсендә, яҡшы сифатлы итеп тамамлауға тупларға, баҫыусылыҡ һәм трактор бригадаларының, колхоздарҙың эштәренә етәкселекте яҡшыртырға, хәл иткес участкаларҙа көстән көрәс ерҙәрҙе ҡайтанан ҡарап сығырға тейештәр. Был сараларҙы баҫыу эштәренең темпын көсәйтеүгә, а ҡайһы бер райондарҙа уны икеләтә һәм өсләтә арттырыуға мөмкинлек бирер.

Ш. Ғәйсин,
ВКП(б) Өлкә Комитетенең ауыл хуҡалығы булеге мөдире урынбаҫары.

## Социалистик Хеҙмәт Геройы исемен бирелә

СССР Верховный Советы Президиумы Указы менән совхоздар Министерствоһының Сталино өлкәһендәге совхоздарының работниктәренә бойҙайҙан юғары уржай алғандары өсөн Социалистик Хеҙмәт Геройы исеме бирелде, Ленин ордены һәм «Урак һәм сүкеш» алтын медале тапшырылды.

Бейек исем алыусылар араһында: «Амвросиевский» сусҡасылыҡ совхозы звеноводы С. А. Андреенко, XVIII партсъеҙ исемендәге бөртекле ашлыҡ совхозы директоры П. А. Бабанко, совхоз булексәһе управляющие И. Л. Мирошниченко, совхозлың звеноводы Е. И. Рудницкая, совхоз булексәһе механигы П. Д. Савваһай, совхозлың өлкән механигы Б. В. Харчук һәм совхозлың өлкән агрономы В. М. Черепов, «Химик» сусҡасылыҡ совхозы звеноводы М. К. Головко, «Новый Донбасс» һөтсөлөк совхозы звеноводы П. А. Гуртова, Киров исемендәге орлоҡсолоҡ совхозы звеноводы У. Е. Дидович, «Никитовский» һөтсөлөк совхозының трактор бригадаһы бригадире Д. К. Заяц, һөтсөлөк совхозының ферма управляющие И. В. Кочегаров, һөтсөлөк совхозы звеноводы М. Ф. Христич, Артюм исемендәге 9-сы номерле һөтсөлөк совхозы звеноводтары А. Т. Лода һәм А. Е. Порухина, 2-се номерле сусҡасылыҡ совхозы звеноводтары А. П. Охотина һәм П. П. Сощник иптәштәр бар.

## Пар һорәләр

ӘБЙӘЛИЛ. (Телефон аша, үҙ хәбәрсебеҙҙән). Райондың күпселек ауыл хуҡалығы артелдәре сәсеүҙе 10—12 эш көнөндә тамамланылар, хәҙер ҡалған бер нисә колхозда һуңғы гектарҙарҙы сәсәләр.

Бында бөтә көс тағы пар күтәреү эшенә тупланға. Һуңғы бер нисә көндә генә район буйынса 1300 гектар майҙанда пар һөрөлдө. Был планлың өстөн бер өлөшөн тәшкил итә. Пар һөрөү бигерәк тә Жданов, Молотов исемендәге һәм Ленин ауыл Советенә ҡараған колхоздарҙа күтәренке темп менән бара.

СОВЕТ ТӨҘӨЛӨШӨ

# Даими комиссиялар—урындағы Советтәрҙең ныҡлы терәге

Урындағы Советтәрҙең даими комиссиялары хеҙмәтсәндәрҙе государство эшмәкәрлегендә активҡа ҡатнаштырыуға һәм государство менән идара итеүгә массовый рәүештә йәлеп итеүҙең һөҙөмтәле формаларынан береһе булып торалар.

Даими комиссияларҙың хоҡуҡтары һәм вазифалары бик ҙур. Улар сессияларҙың, Советтәрҙең һәм исполкомдарҙың ҡарамаҡтарына мәсьәләләр индерә алалар, исполком тарафынан Советтәр ҡарамағына индерелгән мәсьәләләр буйынса заключениелар һәм тәҡдимдәр бирә алалар. Кәрәк булған ваҡытта сессияларға үҙҙәренән әҙтәмә докладсылар йүнәлтә һәм башҡалар. Даими комиссиялар үҙҙәренән эш тармаҡтары буйынса предприятиеларҙың, учреждениеларҙың һәм ойошмаларҙың эшмәкәрлектәрен тикшерергә, уларҙың эштәрен яҡшыртыуға өлгөшергә тейештәр. Шулай уҡ, даими комиссиялар юғары органдарҙың, сессияларҙың һәм исполкомдарҙың ҡарарҙары үтәлештәренә контроллек итергә һәм барларға, һайлаусыларҙың наказдары үтәлештәрен тикшерергә һәм уларҙы үтәүҙе ойоштороуға булышлыҡ итергә бурыслылар.

Беҙҙең республикабыҙҙың урындағы Советтәрендә бик меҙгән артыҡ даими комиссия бар. Уларҙың эштәрендә тураһан-тура ун һигеҙ меҙгән артыҡ депутат (комиссия ағзалары), ҡала һәм ауылдарҙың ҡыҙыу ҡанлы кешеләренән ун ике меҙгән артыҡ активист ҡатнашлыҡ итә. Даими комиссиялар ысын мәғәнәһе менән Советтәрҙең ойоштороусы кәстәре булып өҫтәлгән урындарҙа, улар күп һәм ҙур эштәр башҡара алалар. Эштә үҙҙәрен яҡшы күрһәткән һәм государство эшмәкәрлегендә яҡшы тәжрибәға эйә булған даими комиссиялар күп.

Дүртөйлө район Советенең даими комиссиялары үҙҙәренән эштәрен планлы рәүештә алып баралар. Уларҙың эш пландарын район Совете сессияларында раҫланалар. Даими комиссиялар ҡыҙ активҡа таянып эшләйҙәр. Бында даими комиссияларҙың председателдәре сессияларҙа тикшерелә торған мәсьәләләр буйынса ҡушымта докладтар менән сығыш яһайҙар. Район Совете сессияларында комиссияларҙың отчеттары тыңланыла.

Даими комиссияларҙың ултырыштары регуляр рәүештә үткәрелә һәм уларҙа бик мөһим мәсьәләләр тикшерелә. 1948 йылда район Совете даими комиссияларының 23 ултырышы, ә ауыл Советтәренең даими комиссияларының 244 ултырыштары үткәрелгән.

Улар район Совете сессияларына әҙерләнеүгә активҡа ҡатнашалар. Ауыл хужалығы даими комиссияһы (председателе, депутат интәй Саяпов) һуңғы ваҡытта райондағы колхоздарҙа малсылыҡтың торошо тураһында район сессияһына материал әҙерләп бирҙе. Комиссияның отчеты үҙенең эш тармағы буйынса район Совето сессияларында ос тапҡыр ҡушымта доклад менән сығыш яһаны. Бынан башҡа, был комиссия үҙ инициативаһы менән район Совете исполкомына тикшереүгә малсылыҡтың торошо, колхозсылар тарафынан хеҙмәт кеңдәренең үтәлештәре, колхоздарҙа яҙғы сәсеүгә әҙерлек тураһындағы мәсьәләләрҙе индерҙе. Активистар, интеллигенция эштә активҡа ҡатнаша. Комиссия члендәренән депутат интәй Шакиров — колхоз председателе һәм комбайнер Шакиров айырыуса яҡшы эшләйҙәр.

Баҡалы район Советенең 7 даими комиссияһы бар. Бында ауыл хужалығы буйынса даими комиссия (председателе депутат интәй Вяткина), финанс-бюджет комиссияһы (председателе депутат интәй Әсәдуллина), юл төҙөлөше һәм төҙөкләндереү, сауҙа буйынса даими комиссиялар яҡшы эшләйҙәр. Улар үҙҙәренең эштәрен планлы рәүештә алып баралар. Һәр бер комиссия членына айырым поручениелар бирелгән. Даими комиссияларҙың председателдәре район Советенең һәр бер сессияһында өҫтәмә докладтар менән сығыш яһайҙар. Сессияларҙа шулай уҡ комиссияларҙың отчет-докладтары ла тыңлана. Комиссиялар үҙ инициативалары менән урындағы предприятиеларҙың, ойошмаларҙың эштәрен тикшереп торалар һәм уларға ярҙам күрһәтәләр.

Төҙөкләндереү һәм юл төҙөлөше комиссияһы (председателе депутат интәй Устинов) инициативаһы менән общественность ҡатнашлығында һуңғы ваҡытта район үҙәгендәге культура һәм ял паркы тәҙәртылды, ремонтланды һәм йыһазландырылды. Шулай уҡ паркҡа ағастар ултыртылды.

Бында, урындағы Советтәрҙең даими комиссияларының ултырыштары регуляр үткәрелеп, күп кеңә мөһим мәсьәләләр ҡаралғандар.

Ядауыл район Советенең даими комиссиялары ла үҙҙәренең эштәрен активлаштерҙеләр. Сауҙа комиссияһы һуңғы ваҡытта райондағы сауҙа ойошмаларының һәм магазиндәрҙең эштәрен тикшерҙе. Күп кеңә отетһеҙлектәрҙе асты һәм уларҙы бөтөрөүҙә практик саралар күрҙе.

Даими комиссияларҙың уңышлы эшләүҙәре ул урындағы Советтәрҙең исполком етәкселәренең ярҙамына бәйле-ләнгән. Үҙҙә күрһәтелгән район Советтәренең исполкомдары комиссияларға оператив етәкселек итәләр, уларға юлдар күрһәтәләр, кәңәштәр бирәләр. Эшләгән эштәре тураһында сессияларҙа отчеттарын тыңлайҙар. Семинарҙар, кәңәшмәләр үткәрәләр. Тәжрибә менән уртаҡлашыуҙы ойоштороҙолар. Улар тирәһенә ҡыҙ активистарҙе, специалистарҙе туплауға ярҙам итәләр.

Ләкин күп кенә урындарҙа исполкомдар даими комиссияларҙың эшенә иғтибар бирмәйҙәр, улар менән конкрет эш алып бармайҙар. Һөҙөмтәлә улар тик ҡағыҙҙа ғына йәшәп киләләр. Бындай, Ылайыр, Учалы һәм Хәйбулла район Советтәренең даими комиссиялары бөтөнләй хәрәкәтһеҙ ҡалғандар. Уларҙың эш пландары ла юҡ, хатта бер генә тапҡыр ҙа ултырыштарын үткәрмәгәндәр. Был район Советтәре һәм уларҙың исполкомдарының председателдәре даими комиссияларҙың эшенә бөтөнләй яуапһыҙ ҡарайҙар, уларға ярҙам итмәйҙәр. Комиссия члендәренең семинарҙары, кәңәшмәләре үткәрелмәй.

Шондай уҡ сәбәптәр менән Ҡыйғы район Советенең комиссиялары ла бер төрле лә эш алып бармайҙар. Уларҙың эш пландары юҡ. Район Совете исполкомы уларға етәкселек итмәй.

Даими комиссиялар Советтәрҙең органы булып торалар һәм улар Советтәргә буйһоналар. Район һәм ауыл Советтәре етәкселәре уларҙың эштәрен йөнәлдереүҙә ҙур хеҙмәтлек күрергә тейештәр. Улар тирәһенә киң актив тупларға, семинарҙарын, кәңәшмәләрен регуляр үткәрергә кәрәк.

Хәҙер республикабыҙҙың баҫыуҙарында юғары урожайҙың нигеҙе һалына. Колхозсылар, ауыл хужалығы работниктәре мул урожай алыу өсөн көрәшәләр. Тәбиғәттә үҙгәртеүҙең сталинсе планы менән рухланған колхозсы крәҫтиәндәр баҫыу һаҡлаусы урман полосаларын ултырталар, короллеккә ҡаршы һөжүмгә күтәрелделәр. Урындағы Советтәрҙең бурыстары — хеҙмәтсәндәрҙең политик һәм производство күтәрелеше менән етәкселек итеүҙән, һуғыштан һуңғы биш йыллыҡтың дүртенсе йылы планын срогынан алда үтәү өсөн социалистик ярышты киң йәйелдереүҙән тора. Был бурыстарҙы уңышлы башҡарыу өсөн бөтәһенән дә элек даими комиссияларҙың эшен бөтә яҡлап йәйелдереп ебәрергә кәрәк.

**Х. Камалов,**
Башҡорт АССР-ы Министрҙәр Советы инструкторы.

# Стена газетаһы—коллектив ижад һөҙөмтәһе

*(Стена газеталары күргәҙмәһенән)*

Стена газеталары — совет матбуғатының айырылғыһыҙ бер өлөшө, уның массовый отряды иҫәпләнә. Үҙәк, өлкә, район газеталары көсөк үк стена газеталары ла хеҙмәтсәндәрҙе политик тәрбиәләүҙә һәм пәүбәттәге бөйөк бурыстарҙы уңышлы хәл итеү өсөн көрәшкә мобилизовать итеүҙә большевистик эш алып баралар.

Бына шуның өсөн дә беҙҙең партиябыҙ тубанге матбуғаттың эшмәкәрлегенә лә ныҡ иғтибар итә — улар алдына конкрет бурыстар ҡуя, эштәрендә практик ярҙамдар күрһәтә.

1924 йылда ВКП(б) Үҙәк Комитеты «Стена газеталары тураһында» тигән ҡарарында: «Стена газеталарына предприятиенең хәле, уның эше менән тығыҙ бәйләнешле темаларға яҙылған мәҡәләләрҙе, мәҫәлән, яңы төҙөлгән коллектив договор тураһында, алынған производство заданиеһе, производство эшмәкәрлегенең билдәле бер осорҙағы һөҙөмтәләре, техник өлгөшеүҙәр һәм башҡалар тураһында аңлатыуҙы мәҡәләләрҙе урынлаштырырға кәрәк... Стена газетаһында дәйәм кампаниялар шул предприятиенең интерестәре һәм бурыстары нигеҙендә яҡтыртылырға тейеш» тип билдәләне.

Күп кенә стена газеталары ВКП(б) Үҙәк Комитеты күрһәтмәләренә ярашлы рәүештә үҙ предприятиеларенең, учреждениеларенең тормошон яҡтыртыуҙа ҙур инициатива менән эшләйҙәр, үҙҙәренең ойоштороусылыҡ һәм агитаторлыҡ ролдәрен кеңәйә-кеңәйтә баралар. ВКП(б)-ның өфө ҡала комитеты һәм Өлкә газеталары редакциялары тарафынан 5 Май—матбуғат көнө айҡанлы ойошторолған завод, фабрика һәм учреждение стена газеталары (70 газета) күргәҙмәһе былтыр асыҡ күрһәтте. Мисалға, агрегат заводының төүә партия һәм профсоюз ойошмалары органы — «Авангард» газетаһын алырға мөмкин. Уның үҙенсәлеге шунда: ул авторҙарҙың күп ҡатнашлығы менән сығарылған. Хәбәрҙәр стена газетаһы талап иткәнсә—ҡыҫҡа, конкрет итеп эшләнгәндәр. Номерҙең төп темаһы — май алды ярышына йомғаҡ яһау — производствола был осорҙа өлгәшелгән темпты нығытыу мәсьәләһе төрле формаларҙа уңышлы бирелгән. «Майға беҙҙең бүләк» тигән хәбәрҙә ул заводтың 4 айлыҡ производство планын срогынан алда —102 процентҡа үткерен үтәүен, продукцияны үткән кварталға ҡарағанда, күберәк сығарылыуын билдәләп үтә. Ә «Профсоюз алдынғылары» тигән материалда цех комитеттәренең председателдәре—Яковлева, Смирнов, Алексеев, Грибцов интәштәрҙең май алды ярышын сменаларҙа киң йәйеп ебәреүҙә активлаштырыуҙарын яҡтырта һәм был маҫьәлә буйынса стахановсылар мәктәбенең сығыштарын ойоштора. Мәҫәлән, инструменталь цех эшсеһе, фрезеровщик Малышевский — яңышып эшләү, чертежды яҡшы белеү, станокты күп ҡараһы көсөк тотоу — планды уңышлы үтәүҙе хәл итә, — тип яҙа, «Минең эш методым» тигән хәбәрендә.

Газета, шулай уҡ «Заводтың алдынғы кешеләре» тигән материалда ла стахановсыларҙың хеҙмәт өлгөләрен конкрет фактылар менән популярләштерә:

— Беренсе номерле механик цехының мастере Тундоров,—ти газета, — заводтың күренекле кешеһе. Ул И. Российский методы менән эшләй. Был цехта эштең туҡталып тороуҙы, кәңдәлек һәм айлыҡ нормаларҙың үтәлмәй килеү фактылары булғаны юҡ. Интәш Тундоров үҙ сменаһындағы бөтә эшселәрҙе лә инкешәр-өсәр профессияға өйрәтте.

«Кадрҙар өсөн» газетаһы ла (художество һәм театраль училище) үҙ коллективенең тормошон сағылдырыуға, етешһеҙлектәрҙе тәнҡитләүгә ҙур урын бирә. «Алдынғыларҙы ҡыуып етергә һәм дәйәм өлгөшеүгә прешергә» — материалдарҙың ул бына ошо лозунг аҫтында ойоштора. Уның Башҡортостандың 30 йыллығына арнап сығарған номере айырыуса уңышлы сыҡҡан. Бында алдынғы уҡытыусылар һәм уҡыусылар күрһәтелгәндәр. Оста бейеүселәр һәм фехтовальщиктар — Зиганов, Гәрәева, Ғәрипова интәштәр тураһындағы зарисовкалар махсус һүрәттәр менән күренекле итеп бирелгәндәр.

Беҙгә билдәле булғанынса, «Кадрҙар өсөн» газетаһы һәр бер номерында әҙәби календарь, интәштәрсә шаржылар һәм хәбәрҙәрҙең тематикаһы буранһында материалдар бирә килә. Газета уҡған номерҙәренең береһендә, кинокартина актерҙарының образдарын ойрәнеү мәҡсатында училище әҙерләһендә кинофильмдәр күрһәтеү кәрәклеген күтәреп сыға. Профсоюз ойошмаһы тарафынан был тәҡдим тормошҡа ашырыла. Ошо айҡанлы, редколлегия, газетаның 8-се номерендә «Зарево», «Поколение победителей» исемле кино-картиналарҙа уйнаусы актерҙарҙың образдары тураһында сығыш яһаған... Билдәле быны газетаның уңышы тип әйтергә кәрәк.

Былардан тыш, «Авиамотор» (авиационный институт), «Голос стахановца», «Большевистик педагогтар есөн» (пединститут) газеталары ла эстәлектәре һәм оформлениеларе яғынан башҡа газеталарҙан өҫтөн торалар. Бигерәк тә «Авиамотор» газетаһы үҙенең художество матурлығы, нескәлеге менән иғтибарҙы үҙенә тарта. Ныйыу өйткәндә, газетаны оформить итеү— уға техник эш кенә түгел, бәлки материалдарҙың редактировать итеү көсөк үк яуаплы һәм серьез эш икәнлеген, был газетаның редакторы интәш Орлов яҡшы аңлаған.

Юғарыла әйтеп үтелгән газеталар менән бер рәттән, активһеҙ йәшәүсе, насар эшләүсе газеталар ҙа бар ине. Бына «Штамповщица» (Кировоград районы, аккумулятор артеле) газетаһы. Уның бары 2 көнө генә сығышҡан. Газетаның бите экономһыҙ файҙаланылған, һис бер кәрәкһеҙгә бер ҡарар һәм сәбәп менән урынлаштырылған. Газета уҡырға күңелһеҙ, большевистик тәнҡиткә, алдынғылар трибунаһына урын бирелмәгән.

«Стахановец» газетаһы ла (Тау оборудованиеларе заводы) инициатива менән эшләнмәгән. Уның, үйлап сығарыусылар һәм рационализаторҙар бригаһы төҙөргә һәм техник бюллетен сығарырға кәрәк, тигән яңы мәсьәлә күтәреп сығыуын иҫкә алмағанда, уны яҡшы эшләй, тип әйтеп булмай. Газетаға 10 көндә бер урынлаштырыуға тәрәмәҫтән, авторҙар 2 көнө генә иҫәпләнә. Нәтиҗәлә әйткәндә, газетаның был номерҙәһәт редколлегия тарафынан тыҫ сығарылған. Ошондай уҡ, күңелһеҙ күренештәр «Финработник» (Башҡортостан АССР-ының финанс Министерствоһы газетаһында ла бар: күпселек хәбәрҙәр башынан аҙағына тиклем дәйәм характерҙә бирелгәндәр. Коллективтең тормошон күрһәткән хәбәрҙәр бик аз. Ә ҡайһы бер сығыштар Башҡортостан күләмендә алыныу сәбәпле өлкә газеталары материалдарына өлгешәгәндәр.

Күргәҙмәгә һығымта яһап түбәндәгеләрҙе әйтергә кәрәк: стена газетаһы — хеҙмәтсәндәрҙең үҙ эшмәкәрлек пландың һәм общественный инициативаһының продуктыһы, партия ойошмаһының иң яҡын ярҙамсыһы ул. Стена газетаһы массанан айырым рәүештә — бер-ике кешенең фекере менән генә эшләнмәгән, уның коллектив тормошон яҡтыртыуы, коллектив алдында торған бөгөнгө бурыстарҙы үтәүҙә партия, профсоюз ойошмаларына һәм администрацияға эшлекле ярҙам итеүе мөмкин түгел. Ләкин партияның урындағы ҡайһы бер ойошмалары секретарҙәре был эшкә иғтибар итмәйҙәр. Газетаның битендә принципиаль мәсьәлә менән һыҙ рәүештә сығыш яһау, редколлегияның отчеттарын тыңлау, газетаның нәүбәттәге номерен планлаштырыуҙа яҡындан ярҙам итеү менән ҡыҙыҡһынмайҙар. Юғарыла әйтелгән ҡайһы бер газеталарҙың инициативаһыҙ эшләүҙәренең төп сәбәптәре лә был ошонда.

Стена газетаһы эше—партия эше ул. Редколлегияның яҡшы эшләүе, ул партия ойошмаһының оператив һәм дөрөҫ етәкселек итеүенә бәйләнгән. Күргәҙмәлә асылған етешһеҙлектәрҙе урындағы партия ойошмалары, райкомдарҙың пропаганда һәм агитация бүлектәре ныҡ иҫкә алырҙар һәм түбән матбуғат эшмәкәрлегенә партия етәкселеген артабан ныҡлы сәйәтерҙәр.

**Х. Ғәлимов.**

## Белорет районында сауҙа эшенә иғтибар итмәйҙәр

ВКП(б) Үҙәк Комитетенең һәм СССР Министрҙәр Советенең «Ауыл реформаһы үткәреү һәм аҙыҡ-түлеккә һәм промышленность товарҙарына карточкаларҙы бөтөрөү тураһындағы» ҡарарынан һуң бер йылдан артыҡ ваҡыт үтте. Был ваҡыт эсендә беҙҙең районда сауҙа селтәре байтаҡ киңәйҙе, товар әйләнеше лә үҫте. Райпотребсоюз буйынса ғына үткән йылда 13 урынға яңы магазин асылды. Быйыл яңынан 14 урынға магазин асыу күҙҙә тотола. 5 урында магазин асылды ла инде.

Райпотребсоюз үткән йылдың товар әйләнеше планын миллиондарса һумға арттырып үтәне. 1949 йылдың беренсе кварталында ла товар әйләнеше, самозакуп заданиеларе уңышлы башҡарылды.

Ләкин бурыс сауҙа селтәрен киңәйтеү, товар әйләнеше планын үтәү мәнән генә сикләнмәй. Потребителдәрҙең әленән-әле үҫә барған талаптарын культуралы хеҙмәтләндереүҙән, советсә сауҙа итә белеүҙән тора.

Ләкин сауҙа ойошмаларының күп магазиндәренда культураһыҙлыҡ йәшәй. Райпотребсоюздың Шығай ауылындағы магазинынан изәне ватыҡ, стеналарын сағ баҫҡан, бер төрле лә йыһазы юҡ. Тауарҙар саңға тапланған, тәртипһеҙ урынлаштырылғандар. Ҡамыт менән костюм, балыҡ менән һабын бергә ҡуйылған. Магазин үҙ ваҡытында асылмай. Шырпы, тоҙ, көрсөн көсөк кәндәлек тауарҙар йыш ҡына булмай. Сенки магазин мөдире С. Талхин Сермән сельпоһынан тауарҙарҙы ваҡытында барып алырға иренә. Талхинҙең рәмһеҙлеге арҡаһында потребителдәр кәрәк-яраҡтар өсөн 10 километр алыҫлыҡҡа, Ново-Бельск магазинына йәки Белорет ҡалаһына барып йөрөргә мәжбүр булалар.

Инйәр, Зигәзә поселкаларындағы һәм башҡа күп кенә урындарҙағы сауҙа точкаларында совет сауҙаһы принциптәрен тупаҫ рәүештә боҙоу ваҡиғалары йәшәп киләләр. Уларҙа аҡ икмәк булһа, уға селедка йәки колбаса ҡушып ҡаталар. Йә ниһа ваҡ акса ҡайтарып бирмәү урынына папирос бирәләр.

Былардың бөтәһе лә сауҙа работниктәре араһында политик-тәрбиә эше, техминимум уҡыуҙары алып барылмауы, потребителдәрҙе культуралы хеҙмәтләндереү өсөн социалистик ярыш ойошторолмауы арҡаһында килеп сыҡҡан һәм сыға. Райпотребсоюздың председателе интәш Зеркин районда культуралы совет сауҙаһын йәйеп ебәреүҙә тейешле инициатива күрһәтмәй.

**С. Сөнәғәтов.**

## Газетала баҫылмаған материалдар эҙенән

1949 йылда, «Ҡыҙыл Башҡортостан» газетаһына Белорет районының Туҡан эшселәре поселкаһындағы комсомол ойошмаһының эшләмәүе һәм уның эшенә партия ойошмаһының дә иғтибар итмәүе тураһында хат килгәйне.

ВКП(б)-ның Белорет район комитеты секретары интәш Фәлимов был хат буйынса редакцияға түбәндәге яуапты бирҙе:

— ... Хатта күрһәтелгән етешһеҙлектәр нигеҙҙә дөрөҫләнделәр. Ошо айҡанлы Туҡан территориаль комсомол ойошмаһының отчет-һайлау йыйылышы булып үтте.

Комсомол ойошмаһы эргәһендә, ВЛКСМ Уставын өйрәнеү түңәрәге ойошторолдо. Түңәрәк менән партия ойошмаһы секретаре интәш Галкин етәкселек итә. Шулай уҡ, клуб эргәһендәге хор һәм драм түңәрәктәре лә эшләй башланы. Был сараларҙан тыш, поселкалағы физкультурниктар активе йыйылышы, пионерҙәр слеты үҙғарылды.

Яңауыл районы «Бүләк» колхозы председателе Насиров тураһында яҙылған хат урында тикшерелде һәм дөрөҫләнде.

Колхозда эшләмәүселәргә общественный һаламдан үҙ бүлдегә менән һалып биргәне, бал ҡорттары фермаһынан үҙенә бер күс бал ҡорто алғаны һәм хужалыҡ эштәре менән бик насар етәкселек иткәне өсөн Насиров колхозсыларҙың дәйәм йыйылышы тарафынан председателлектән төшөрөлде һәм уның бал ҡорто ҡаҡҡы тулыһынса түләтелде.

Агитаторҙарға ярҙамға

# Материалистик биологияға нигеҙ һалыусы

**Хәҙерге материалистик биологияның нигеҙҙәре тәбиғәттә үҙгәртеп ҡороусы бөйөк ғалим Иван Владимирович Мичуриндан үҙенсәлекле һалынған. Был үҙенсәлекле социалистик иғтибарҙан артабан сәскә атыуы өсөн көрәшеүселәрҙең беренсе сафтарында барыусы беҙҙең специалистарҙың һәм практик — новаторҙарыбыҙ алдында киң икәлем горизонттар аса. Был үҙенсәлекле ғалимға ауыл хужалығы үҫемлектәренең һәм малдарының күп продуктивлеген һәм ялҡын яңы формаларын уңышлы рәүештә тыуҙырырға ярҙам итә.**

Селекцион-генетик фән тарихендә үҫемлектәрҙең йәшәүен һәм үҫеүен, тәбиғәттә ейәнеүсе был гениаль ғалим өлгөшкән дәрәжәлә тәрән аңлауҙың инҫаҙлары буяулы. Ул тәбиғәт күренештәренең әсенә барған һайын тәрәнерәк үтеп инде, уларҙы фәнни яҡтан аңлап серҙәрен асты. Донъялағы бер генә ғалим дә тотонорға хыйлыҡлыҡ итә алмаған бурыстарҙы Мичурин гениаль хыйлыҡлыҡ менән, рустарса киң ҡолас менән хәл итте. Ул икәлем рәүештә дарвинизмдо үҫемлектәрҙең һәм хайуандарҙың эволюцияһын аңлатыусы фәндән эволюция менән идара итеүсе, үҫемлек һәм хайуан организмдарен үҙгәртеп ҡороусы фәнгә әйләндерҙе.

Мичурин беҙҙең биологтарыбыҙҙы фәнгә дошман теорияларға, һәр төрле реакцион вейсманизм-менделизм-морганизм агымдарына ҡаршы көрәш өсөн көсле ҡорал менән ҡоралландырҙы. Алдынғы совет ғалимдәре Мичуриндең фәнни мираҫын дошмандарҙың һөжүмдәренән мәкәтәс рәүештә һаҡлайҙар, уны яңы икәди ҡаҙаныштар менән байыталар.

Тубәндә Иван Владимировичтең тормошо һәм эшенең ҡайһы бер һыҙаттары тураһында ҡыҫҡаса очерк бирелә.

### ДИңГЕҘ АР ЯҒЫНАН КИЛГӘН ҺУНАРҠА ЯУАП

1898 йылғы яҡын Америка фермерҙәренең хәтерендә бик оҙаҡ ваҡыттарға һаҡланып ҡалды. Был яҡшы Америка континентендә бығаса һис бер ваҡытта ла булмаған дәрәжәлә ҡаты һыуыҡ булды. Канада баҡсаларындағы сейәләрҙең бөтә иҫке сорттары, Европанан килтерелгәндәре лә шулай уҡ Америкала үҫә торғандары ла туңды. Күҙгән түгел генә Россияның Козлов ҡалаһынан килтерелгән бер генә сорт иҫән ҡалғайны. Яҙ көнө рус сейәһе бергәм, муллһәм күп уның вәтәҫә итеп сәскә атты.

Озаҡламай уның сығышын билдәләүгә өлгөшелде. Был, рус һөүәскәр-баҡсасыһы тарафынан тыуҙырылған яңы форма сейә ине. Ул «Мичуриндың уңдырышлы сейәһе» тип атала ине, һәм ғәҙәттән тыш күп уңыш биреүсән ине.

Күп уңыш биреүсе Мичурин сейәһе тураһындағы дан бөтә Америкаға таралды. Фермерҙәр Ғыуыҡҡа сығам йәш сейә ағастары һорап игенселек департаментҡа заявкалар менән күмеп ташланылар.

Департаменттың тернәксел бизнесмены Дәвид Ферчайлд был эш менән байҡалырға мөмкин икәнлеген төшөнөп ала. Һәм ул Россияға ике йөҙләлек һәм оятһыҙлыҡ менән тулы хат ебәрә.

«Селекция оҫталығы, — тип яҙҙы Дәвид Ферчайлд, — һис бер төрле политик йәки географик ҡәртәләр менән сикләнмәгән. Ошо изге мәҡсат хаҡына һеҙҙән Америка селекционерҙәре обществоһына ҡабул булып инеүегеҙҙе үтенеп һорайым. Әгәр ҙә быны эшләргә теләмәһәгеҙ, үҙегеҙҙең тотош коллекциягеҙҙы беҙгә һатырға риза булмаҫһығыҙ микән. Рәхим итеп, һәр бер төр эсен айырым хат билдәләгеҙ».

Мичурин Америка сауҙагәренең хеҙмәттәренән ҡырҡа рәүештә баш тартты.

«Ниңә тиҫкәреләнә икән, был ҡәҙерһеҙ? — тип рәжәндәнде Дәвид Ферчайлд. — Россия бары бер уның хеҙмәттәрен баһаламаҫаҡ».

Кендәрҙең беренсе Америка кешеләре күреп һөйләшеү өсөн Мичурин янына киләләр. Былар профессор Мейер менән капиталист Берд ине. Улар үҙҙәренең хуш еҙле сигараларын быҫҡытып баҡсала бик оҙаҡ йөрөнөләр, ағастарҙа тик-ләп-тиклән ҡарашылар һәм үҙҙәренең буталмы күйын дәфтәрҙәренә нәмәләр яҙып күйҙылар. Ә «коллекциялы» ҡарап бөткәс, Берд шунда уҡ туранан-туҙра һүҙ башлап ебәрҙе:

— Ярлы йәшәйһегеҙ һеҙ, Мичурин әфәнде. Эш масштабы һеҙҙенсә түгел. Һеҙҙең урыныгыҙ Америкала. Һеҙ миллионер, йоғонтодо һәм хөрмәтле кеше була алаһығыҙ.

Мичуриндең патриотизме алтындан кеслөрәк булып сыға. Ғалим дингеҙ ар яғынан килгән ҡунаҡты тыңларға ла теләмәй. Ләкин Берд ныҡышып өндәүҙә дауам итә:

— Һеҙгә семьяғыҙҙы һәм питомниегеҙҙе күсереү өсөн махсус ҡаран бирәләсәк. Ул көн юлда барғандан һуң һеҙ мөрәжиғәләр һәм ҡоштар ине — Калифорнияға барып төшәсәкһеҙгеҙ. Ә унда — иң киткес бай йыһазландырылған ферма, кәзер, хөрмәт, байлыҡ...

Мичурин һүҙгә мауыҡҡан американлыға бер ҡаран алды, ҡаптарын йыйырҙы һәм дәрәжә менән былай тине:

— Мин рус кешеһе, һәм мине үҙемдең Тыуған илемдән алып китә алырлыҡ акса ла, пароходтар ҙа юҡ.

Мичуриндан башҡа төрле яуап көтөргә урын да юҡ ине. Ул үҙенең барлыҡ талантын Тыуған иленә, туған тәбиғәтен үҙгәртеп ҡороуға, туған ерен байҡауға бирә ине.

### ИЖАД

Мичурин ижад итеү оҫталығына әле тик әйә була башлағанын ғына йылдарҙа Россияла Мәскәү баҡсасыһы Грелльдең асыштары тураһында дан таралды. Газеталар, был данлыҡлы рус баҡсасыһы төньяҡ өмәссләген яҡшыртыу өсөн радикаль сара тапҡан, тип яҙғылар. Әгәр ҙә коньяҡ үҫемлеген һуғыҡҡа сыҙамлы булған төньяҡ үҫемлегенә ялғаһаң, Тамбов өлкәһендә генә түгел, бәлки Вологда янында ла Кавказдыҡынан кәм булмаған емеш үҫтерергә мемкин буласаҡ, тиҙәр ине.

Мичурин ошо алымды һынап ҡарарға булды. Ул коньяҡтан емеш ағастары сыбыҡтарын алдырып, уларҙы Козловта үҫтерелгән ҡырағай ағаҫҡа ялғаны. Ялғанған үҫемлектәр үҙләштеләр, яҡшы үҫеп киттеләр. Ләкин ҡыш етеү менән ялғамалар бөтәһе лә һәләк булдылар. Кавказ менән Крымдың нескә тәбиғәтле үҫемлектәре төньяҡтағы һуғыҡҡа сыҙай алманылар.

Шул саҡта Мичурин коньяҡ үҫемлектәрен төньяҡ киңлектәренә башҡа ысул менән күсерергә уйланы. Коньяҡ өйәҙҙәрҙәге алма, груша, сейә, черешня орлоҡтарын алдырып, ошо орлоҡтарҙы үҙенең участкаһында сәсте һәм ни булырын күҙәтә башланы.

Яҙ бик үк йылы булмаһа ла, орлоҡтар бер юлы шытып сыҡтылар. Йәй кенә йәш үҫемлектәр нығынып алдылар һәм Тамбов климатына күнайлашҡан һымаҡ булдылар. Ләкин һалҡындар башланыу менән шул уҡ хәл ҡабатланды. Үҫемлектәрҙең береһе лә ҡалмай тондылар.

Мичурин баҡсаһы Грелль аһәған нығынталарҙың ялғаған икәнлеген, ул барған юлдың фәнни түгеллеген, төрән рәүештә хата юл булғанлығын аңланы. Коньяҡ үҫемлектәрҙе бер климат шарттарынан ябай юл менән башҡа төрле климат шарттарына күсереп үлтыртып ҡына уларҙы яңы шарттарға күнайлаштырыу мөмкин түгел ине.

«Ул саҡта үҫемлек тәжрибәһеҙлегем арҡаһында, — тип хәтерләй алды һуңынан Мичурин шул уңышһыҙлыҡ кеҙәре тураһында хәсрәтләнеп, — мин шул замандың авторитетле баҡсасыларының сит фекерҙәренә артыҡ ныҡ ышанғанмын һәм ул фекерҙәрҙе үҙ алдыма эшләп тикшермәгәнмен. Бындай хаталар минең бөтөнләй юҡҡа ғына әләҫкә алған ваҡытымды, хеҙмәтемде һәм аҡсалырымды алдылар».

Грелльдең климатлаштырыу тураһындағы ялған теорияһынан баш тартып, Мичурин төньяҡтағы баҡсасылыҡты яңыртыуҙың башҡа юлдарын эҙләй башланы.

Емеш үҫемлектәренең яңы формаларын тыуҙырыу өсөн Мичурин гибридлаштереү буйынса мендәрҫә төрле тәжрибә яһаны. Ул емеш биреүҙәре бик тәмлелектәре яғынан ин яҡшы булған коньяҡ сорттарҙы урындағы сыҙамлы сорттар менән ататандырҙы. Емештәре өлгөрөп еткәс, Мичурин уларҙың орлоҡтарын алып, айырым түтәлдәргә сәсте. Бөтөнләй ике төрле сорттың күшылмаһы булған гибрид үҫемлектәр барлыҡҡа килделәр. Уларҙа ата-әсә үҫемлектәренең икәһенән дә сифаттары күшылғайны, шуға күрә уларҙа йәшәү шарттарына күнайлашыу мөмкинлектәре лә күберәк ине.

Гибрид үҫемлектәрҙең үҙҙәрен ниндәйҙәрен күҙәтә барып, Мичурин уларҙың нәҫел нигеҙе ата-әсәләренекенән көсөк «консерватив» түгел икәнлеген билдәләне. Ул күп дәрәжәлә күнҙем, ә-фис йәки, Мичурин әйткәнсә, ҡаҡшаған ине. Ә нәҫел нигеҙе ҡаҡшаған үҫемлектәр ине, нәҫел нигеҙе консерватив булған үҫемлектәргә ҡарағанда ҡәшенән тәьсир итеүенә енелерәк бирелдәр. Уларҙы билдәле юналештә тәрбиәләргә мемкин, уларҙа хужалыҡ йәһәтенән айырыуса ҡиммәт булған сифаттарҙы үҫтерергә һәм нығытырға мемкин.

Мичурин үҙенең ошо асышы менән формаль генетиканға ҡырҡа удар яһаны һәм яңы, материалистик биологияға

(Аҙағы 3-сө биттә).

# БАРЛЫҠ ЙӘНЛЕ ТАРТЫУ КӨСТӘРЕН СӘСЕҮ ЭШТӘРЕН ТИҘЕРӘК ТАМАМЛАУҒА МОБИЛИЗОВАТЬ ИТЕРГӘ

***АТТАР ҺӘМ МӨГӨҘЛӨ ӘРЕ МАЛДАР МЕНӘН ЭШЛӘҮСЕЛӘРҘЕҢ КӨНДӘЛЕК НОРМАЛАРЫН ҮТӘҮГӘ ҺӘМ АРТТЫРЫП ҮТӘҮЕНӘ ӨЛГӘШӘЙЕК.***

☆ ☆ ☆

## Йәнле тартыу көстәрен файҙаланмайҙар

САҠМАҒОШ. (Телефон аша, үҙ хәбәрсебеҙҙән). Райондың «Ярҙам» ауыл хуҙалығы артеле йәнле тартыу көстәре менән 30 гектар майҙанда ер һөрергә, 400 гектар тырматыш, шуның 200 гектарында сәсергә тейеш. Аттарҙы һәм эш малдарын дөрес файҙаланғанда был эштәрҙе срогында башҡарыу өсөн бөтә мөмкинлектәр бар. Ләкин колхоз председателе ингәш Макулов:

— Беҙҙә тракторҙар етерлек, сәсеү планын йәнле тартыу көстәренән башҡа ла үтәп сығырбыҙ әле, — тип тыныслана. Сәсеү башланғанға 15 көн ваҡыт үтте, ләкин 20 эш аты һәм 8 эш үгеҙе менән ни бары 270 гектар ғына ер тырматылды. Сәсеү эштәрендә йәнле тартыу көстәренең 65 процентә генә тоташа. Тырмасылар комплекс эш нормаларын белмәйҙәр. Улар 5 гектар урынына көн һайын ни бары 2—2,5 гектар ғына ер тырматалар. Ингәш Макулов хатта аттар менән күпме ер эшкәртелергә тейешлеген дә белмәй.

Райондың Ворошилов исемендәге колхозында ла шундай уҡ хәл. Бында бөҫҺү эштәрендә 61 эш атының тик 40-ы ғына файҙаланыла. Һабаҫсылар нормаларын 35—40 процентҡа генә үтәйҙәр. Аттар менән эшләүсе колхозсылар араһында хеҙмәт дисциплинаһы түбән, эшкә һуң сығалар һәм ҡойоп байыр-баймаҫтан ҡайталар.

«Көрәш», «Игенсе», «Партизан» һәм «Коммуна» колхозы етәкселәре лә сәсеүҙе ин ҡыҫҡа агротехник срокта-ҙа үтәү өсөн көрәшмәйҙәр. Тракторҙарға ышанып йәнле тартыу көстәрен бағыу эштәрендә файҙаланыу сараһын күрмәйҙәр. Ә район ойошмаларының етәкселәре аттарҙы баһаламауҙы колхоз етәкселәренә килешеп йәшәйҙәр.

Х. Ғ

* * *

Мәсетле районының күпселек колхоздарында бағыу эштәрендә йәнле тартыу көстәрен файҙаланыуға тейешле иғтибар бирмәйҙәр.

«Урожай» колхозының председателе ингәш Зәйҙуллин: — беҙ МТС менән договор төҙәшкәнбеҙ, шулай булғас тракторҙар эшләр әле, тип ышаналар. Улар тракторҙарҙы ла тулы көүәтендә файҙаланыу, трактористарҙан, прицепщиктарҙан смена нормаларын үтәүҙәре менән ҡыҙыҡһынмайҙар. Шул сәбәпле бында һуңғы 10 көндә ни бары 80 гектар ашлыҡ сәселде. Һәм шуның ни бары 30 гектары ғына аттар менән эшкәртелде.

Колхоздағы тракторҙарҙы һәм 60-ҡа яҡын эш атын бағыу эштәрендә дөрес файҙаланғанда бында һәр көндө кәмендә 45—50 гектар ашлыҡ сәсергә мөмкинлек бар. Был көстәрҙе дөрөҫ файҙаланғанда колхоз иртә культуралар сәсеүҙе күптән уҡ тамамлай ала ине. Ләкин колхоз һәр көндө ни бары 8 гектар ашлыҡ сәсә. Бында һыбай йәрҙәр өсөн бөтә бригадирҙәргә, колхоз етәкселәренә ат беркетелгән. Һәм бик күп ат башҡа икенсе пәүәҫтәге эштәрҙә файҙаланыла.

Был колхозда агротехниканы тупаҫ рәүештә боҙалар. Колхоз етәкселәре «соскес машиналар етешмәй» тигән һылтау менән 61 гектар майҙанда ашлыҡты ҡул менән сәсеүгә юл ҡуялар.

«Красный пахарь» колхозында ла бағыу эштәренең темпы бик түбән. 47 эш атының бары тик 28-е генә бағыу эштәрендә ҡатнаша. Улар ҙа тулыһынса файҙаланылмайҙар.

«Берлек» колхозында ла (председателе ингәш Рәхимов) 15 майға тиклем аттар менән бер гектар ҙа ер һөрелмәне. Бында бөтә эште Мәсетле МТС-ының бер тракторына тапшырғандар ҙа, тынысланып ҡалғандар. Ә ер кибә, сәсеүҙең ин яҡшы срокталры үтә.

Аттар һәм мөгөҙле эре малдар көсөн баһаламау, тракторҙар көсөнә генә ышанып тынысланыу — сәсеүҙең срогын оҙатҡа һуҙа, урожайҙың күләмен кәметә. Шуға күрә лә йәнле тартыу көстәрен файҙаланыуға иғтибарһыҙ ҡарау— оппортунизм ул. Колхоз етәкселәре, партияның тәүге ойошмалары секретарҙәре был етешһеҙлектәрҙе тәҙәтергә бурыслылар ине. Ләкин улар килешеүсәнлек менән эш итәләр.

К. Вәлишин.
Н. Мостафин.

## Хата һәм зарарлы ҡараш

ВКП(б) Үәлә Комитеты республика колхоздарында һәм совхоздарында сәсеү буйынса тураһындағы 6 май ҡарарын-да күп кенә колхоз етәкселәренең тракторҙарға ғына ышанып барлыҡ булған йәнле тартыу көстәрен дә яҙғы бағыу эштәрендә файҙаланмауҙарын хата һәм эш өсөн зарарлы ҡараш, тип билдәләп үткәйне.

Ләкин Байҡыбаш районының күп кенә колхоздарында был хаталарҙы төҙәтлау әле булһа дауам итә. Миҫал өсөн «Мировой Октябрь» колхозын алайыҡ. Бында артель ағзалары араһында хеҙмәт дисциплинаһы түбән. Колхозсылар эшкә бик һуң сығалар, иртә ҡайталар. 69 эш аты һәм үгеҙ, 38 һабан, 8 сәскес машинаһы һәм бик күп тырмалар бағыу эштәрендә файҙаланылмай.

— Аттар менән беҙ трактор инә алмаҫлыҡ участкаларҙы ғына эшкәртәбеҙ, — тип был колхоздың хуш күңелле председателе ингәш Бабушкин.

Колхозды хеҙмәтләндереүсе 4 трактор менән 8 көндә ни бары 71 гектар ғына ашлыҡ сәселгән һәм бөтәһе 300 гектар ер тырматылған. Һөрөү эштәренең дә темпы бик түбән. Бында тракторҙар ҙа һәм аттар ҙа бағыу эштәрендә тейешенсә файҙаланылмай.

Молотов исемендәге, «Ҡамышлы күл», «Совет», «Ҡыҙыл шишмә» һәм «Үрнәк» колхоздарында ла йәнле тартыу көстәрен һәҙәг һуҡмайҙар. Молотов исемендәге колхоздың 111 баш эш аты икенсе дәрәжәлеге эштәргә файҙаланылалар. Был артелдең бағыу эштәре графигы биш көнлектән биш көнлекҡә өҙолә. Ер күптән өлгөргән һәм ул киба, ләкин колхоз етәкселәре иртә культуралар сәсеүҙең агротехника срокта-ры менән иҫәпләшмәйҙәр. Сәсеү эштәренә 8 сәскес машинаһын һәм 140 тырманы һәм бөтә булған ат көстәрен тиҙерәк эшкә ҡушмайҙар.

Сәсеү графигы өҙәлеүенең төп сәбәбе хеҙмәт итештереүсәнлеге түбән булыуҙа, бағыу эштәренә ныҡлы контроль булмауҙа.

Бөгөнгө көндә район буйынса ни бары 4 мең самаһы гектар ашлыҡ сәселде.

Тулға һөрелгән өрөҫ кибә. Ләкин сәсеүҙе тиҙерәк йәйелдереү сараһы күрелмәй.

Йәнле тартыу көстәрен тулыһынса файҙаланмау осраҡлы хәл түгел, сөнки район ауыл хуҙалығы булеге етәкселәре сәсеү эштәрен планлаштырғанда колхоздарға аттарҙы файҙаланыу өсөн конкрет заданиелар бирмәнселәр. Һәм хәҙер ҙә колхоз етәкселәренән эш аттарын бағыу эштәрендә тулыһынса файҙаланыуҙы талап итмәйҙәр.

Ғ. Исмәғилов.

(Үҙ хәбәрсебеҙ).

## *Сәсеүселәр ярышы*

Мәҡәр районының «Тратау» колхозы ағзалары сәсеүҙе ин ҡыҫҡа срокта-ҙа тамамлау өсөн көрәшәләр. Беренсе бригаданың ҡарт ағзаларынан Баймырҙа Ишембаев сәскес машинаһында эшләй. Ул үҙенә бирелгән аттарҙы хәстәрле тәрбиәләп, ваҡытында ашатып-эсерә. Сбруйҙарҙы һәр көн эш аҙағынан үҙе ҡарап юнәтә. Һөҙөмтәлә ул һәр көн 4 урынына 8 гектар ашлыҡ сәсә. Уның менән ярышыусы Ишмөхәмәтов бабай ҙа 7-шәр гектар ашлыҡ сәсеүгә ирешә.

Йәштәр ҙә ҡарттарҙан ҡалышмайҙар. Комсомолец Айбулат, Мырҙабаев ингәштәр сәсеүҙә нормаларын 180—200 процентҡа үтәйҙәр.

Колхоз правлениеһе ярыш инициаторҙарын дәртләндереү өсөн күсмә Ҡыҙыл Байраҡ булдырҙы. «Боевой листоктар» һәм стена газеталарында алдынғыларҙың тәжрибәләре яҙыла. Почет таҡтаһында беренсе булып Ишембаев бабайҙың исеме тора.

Был колхоздың бөтә йәнле тартыу көстәре лә бағыу эштәрендә файҙаланыла. Аттар үҙ эшен һөйөҫө намыҫлы колхозсыларға бирелгән. Ошо көндәрҙә колхоз пар һөрөү эштәренә башланы.

З. Ямалетдинов.

## Ҡаҙаныштарҙы нығытырға

ВКП(б) Үәлә Комитеты республика колхоздарында һәм совхоздарында сәсеү буйынса тураһындағы 6 май ҡарарын-да күп кенә колхоз етәкселәренең тракторҙарға ғына ышанып барлыҡ булған йәнле тартыу көстәрен дә яҙғы бағыу эштәрендә файҙаланмауҙарын хата һәм эш өсөн зарарлы ҡараш, тип билдәләп үткәйне.

Ләкин Байҡыбаш районының күп кенә колхоздарында был хаталарҙы төҙәтлау әле булһа дауам итә. Миҫал өсөн «Мировой Октябрь» колхозын алайыҡ. Бында артель ағзаларына эш нормаларын белмәйҙәр. Улар 5 гектар урынына көн һайын ни бары 2—2,5 гектар ғына ер тырматалар. Ингәш Макулов хатта аттар менән күпме ер эшкәртелергә тейешлеген дә белмәй.

Райондың Ворошилов исемендәге колхозында ла шундай уҡ хәл. Бында бағыу эштәрендә 61 эш атының тик 40-ы ғына файҙаланыла. Һабаҫсылар нормаларын 35—40 процентҡа генә үтәйҙәр. Аттар менән эшләүсе колхозсылар араһында хеҙмәт дисциплинаһы түбән, эшкә һуң сығалар һәм ҡойоп байыр-баймаҫтан ҡайталар.

«Көрәш», «Игенсе», «Партизан» һәм «Коммуна» колхозы етәкселәре лә сәсеүҙе ин ҡыҫҡа агротехник срокта-ҙа үтәү өсөн көрәшмәйҙәр. Тракторҙарға ышанып йәнле тартыу көстәрен бағыу эштәрендә файҙаланыуҙы сараһын күрмәйҙәр. Ә район ойошмаларының етәкселәре аттарҙы баһаламауҙы колхоз етәкселәренә килешеп йәшәйҙәр.

Х. Ғ

* * *

Мәсетле районының күпселек колхоздарында бағыу эштәрендә йәнле тартыу көстәрен файҙаланыуға тейешле иғтибар бирмәйҙәр.

«Урожай» колхозының председателе ингәш Зәйҙуллин: — беҙ МТС менән договор төҙәшкәнбеҙ, шулай булғас тракторҙар эшләр әле, тип ышаналар. Улар тракторҙарҙы ла тулы көүәтендә файҙаланыу, трактористарҙан, прицепщиктарҙан смена нормаларын үтәүҙәре менән ҡыҙыҡһынмайҙар. Шул сәбәпле бында һуңғы 10 көндә ни бары 80 гектар ашлыҡ сәселде. Һәм шуның ни бары 30 гектары ғына аттар менән эшкәртелде.

Колхоздағы тракторҙарҙы һәм 60-ҡа яҡын эш атын бағыу эштәрендә дөрес файҙаланғанда бында һәр көндө кәмендә 45—50 гектар ашлыҡ сәсергә мөмкинлек бар. Был көстәрҙе дөрөҫ файҙаланғанда колхоз иртә культуралар сәсеүҙе күптән уҡ тамамлай ала ине. Ләкин колхоз һәр көндө ни бары 8 гектар ашлыҡ сәсә. Бында һыбай йәрҙәр өсөн бөтә бригадирҙәргә, колхоз етәкселәренә ат беркетелгән. Һәм бик күп ат башҡа икенсе пәүәҫтәге эштәрҙә файҙаланыла.

Был колхозда агротехниканы тупаҫ рәүештә боҙалар. Колхоз етәкселәре «соскес машиналар етешмәй» тигән һылтау менән 61 гектар майҙанда ашлыҡты ҡул менән сәсеүгә юл ҡуялар.

«Красный пахарь» колхозында ла бағыу эштәренең темпы бик түбән. 47 эш атының бары тик 28-е генә бағыу эштәрендә ҡатнаша. Улар ҙа тулыһынса файҙаланылмайҙар.

«Берлек» колхозында ла (председателе ингәш Рәхимов) 15 майға тиклем аттар менән бер гектар ҙа ер һөрелмәне. Бында бөтә эште Мәсетле МТС-ының бер тракторына тапшырғандар ҙа, тынысланып ҡалғандар. Ә ер кибә, сәсеүҙең ин яҡшы срокталры үтә.

Аттар һәм мөгөҙле эре малдар көсөн баһаламау, тракторҙар көсөнә генә ышанып тынысланыу — сәсеүҙең срогын оҙатҡа һуҙа, урожайҙың күләмен кәметә. Шуға күрә лә йәнле тартыу көстәрен файҙаланыуға иғтибарһыҙ ҡарау— оппортунизм ул. Колхоз етәкселәре, партияның тәүге ойошмалары секретарҙәре был етешһеҙлектәрҙе тәҙәтергә бурыслылар ине. Ләкин улар килешеүсәнлек менән эш итәләр.

К. Вәлишин.
Н. Мостафин.

*Трактористарға ярҙамға*

## Яғыулыҡҡа экономия яһау өсөн көрәш

Трактор эштәренең үҙенә төшөү хаҡын кәметеү, бөтәһенән дә элек яғыулыҡ һәм майлау материалдарын экономиялауға бәйләнгән.

1949 йылдың планы буйынса МТС-тарҙың бөтә расходтарының 40 процентә самаһы яғыулыҡ һәм майлау материалдары өсөн булған расходтарҙы тәшкил итә. Һәр бер гектарға 200—300 грамм яғыулыҡты кәм расходлау государствоға уларҙ миллион һум экономия бирәсәк.

Трактор эштәрендә яғыулыҡты артыҡ расходлау — тракторҙарҙы бағыуҙа тулы көүәтендә файҙаланмау, техник тәрбиә ҡағиҙәләрен тупаҫ рәүештә боҙоу һәм тракторҙарға ремонттың сифаты түбән булыу арҡаһында килеп сыға. Ошо сәбәптәр менән смена нормалары үтәлмәй, тракторҙарҙың тик тороуҙарына юл ҡуйыла һәм нефть продуктылары артыҡ тотола.

Яғыулыҡ материалдарының расход нормаһын кәметеү өсөн машинаның тулы көүәтендә файҙаланырға кәрәк. Тракторҙың ап осоронда двигателгә нагрузка 90 процент кенә булғанда яғыулыҡтың расход нормаһы 105 процентҡа барып етә, ә 80-70 процент һәм унан да кәмерәк нагрузка менән эшләгәндә яғыулыҡ билдәләнгән норманан тыш 20—48 процентҡә тиклем расходлана. Тимәк двигателгә ни тиклем нагрузка аҙ булһа, яғыулыҡ та шул тиклем күберәк артыҡ тотола.

Тикшереп дөрөҫләнгән иҫәптәр шуны күрһәтәләр: Әгәр ҙә СХТЗ—НАТИ тракторы икенсе тиҙлектә крюкҡа мең килограмм ауырлығындағы машина тарҡау эшләһә сәғәтенә 12,3 килограмм яғыулыҡты расходлай. Ә крюкҡа 2 мең килограмм ауырлыҡ булғанда яғыулыҡ расходы 15,9 килограмға етә. Ошо уҡ икенсе тиҙлектә эшләгәндә крюкҡа ауырлыҡ ике тапҡырға артһа ла яғыулыҡ расходы тик 34 процентҡа генә арта. Дөрөҫ, был ваҡытта тракторҙың буксовать итеүе көсәйә һәм фактик тиҙлеге кәмей. Билдәле, бындай хәл агрегаттың хеҙмәт итештереүсәнлегенә лә һәм яғыулыҡтың расход нормаһына ла тәьҫир итә. Мәҫәлән, СХТЗ—НАТИ тракторының фактик тиҙлегендә крюкҡа мең килограмм ауырлыҡ төшһә, йөмшаҡ ер һөрөү буйынса тиҙлек сәғәтенә 4,85 километр була, ә крюкҡа 2 мең килограмм ауырлыҡ менән эшләгәндә тиҙлек 4,5 километрға етә. Ләкин етештереүсәнлектең һәм яғыулыҡ расходының ябай иҫәптәре бөҙгә крюкҡа 2 мең килограмм ауырлыҡ менән эшләүҙең файҙалыраҡ икәнлеген күрһәтер. Миҫал өсөн сәсеүҙе алайыҡ. Әгәр ҙә крюкҡа мең килограмм ауырлыҡ менән эшләгәндә тракторға 24 рәтле ике сәскес машинаһы тағырға кәрәк, был ваҡытта сәскестәрҙең киңлеге 7,2 метр була. Бындай агрегаттың етештереүсәнлеге туҡтауһыҙ эшләгәндә бер сәғәткә 3,4 гектарға яҡын булып, яғыулыҡ расходы һәр гектарға 3,6 килограмм тәшкил итәсәк. Әгәр ҙә шул уҡ шарттарҙа крюкҡа ауырлыҡты 2 мең килограмға еткерһәң, тракторға шундай уҡ 24 рәтле 4 сәскес машинаһы тағыла, ул сәҫтә сәскестәрҙең киңлеге 14,4 метрға етәсәк һәм яғыулыҡ һәр гектарға 2,5 килограмм ғына расходланасаҡ.

Юғарылағы һандар нефть продуктыларының расходын кәметеү өсөн бөтәһенән дә элек машинаны тулы көүәтендә ҙур нагрузка менән эшләтеү кәрәклеген раҫлайҙар. Киреһенсә булған хәлдә яғыулыҡ материалдарын экономиялап булмаясаҡ.

Экономиялауҙың икенсе сығанағы — тракторҙың тиҙлектәрен алмаштырыу юлы менән маневр яһай белеүҙә, С—80, КД—35 көүәк тракторҙарҙа акселоратор менән файҙалана белеү тигән һүҙ.

Нефть продуктыларының расходын түбәнәйтеү өсөн двигателдән төҙәкләге һәм уны дөрөҫ көйләү ҙур файҙа бирә. Мәҫәлән, орлоксолоҡ хужалығының Себер институты мәғлүмәттәре буйынса поршен балдаҡтарының тығыҙлығы арҡаһында яғыулыҡтың расходы нормаһынан тыш 40—60 процентҡә тиклем артырға мөмкин.

Корбюраторҙың төҙәк булмауы йәки уны дөрөҫ көйләмәү сәбәбе лә нефть продуктыларының артыҡ тотолоуына килтерә. СХТЗ тракторының атсөйәнге һәм уға тоташтырылған кәпшә яҡшы нығытылмаһа бер минутта 4—5 грамм яғыулыҡ аға, ә сменаға был 2,5 килограмм тәшкил итә. Әгәр ҙә трактор йылына ес йәҙ смена эшләһә, тик атсөйәнгетең насар нығытылыуы ғына 750 килограмм яғыулыҡтың артыҡ тотолоуына сәбәпсе була.

Шулай уҡ, поплавоктың дөрөҫ көйләнмәүе һәм төҙәк булмауы, яғыулыҡ расходтарын 12—18 процентҡә арттыра. Тотандырыу ваҡытын дөрөҫ һуҙмау арҡаһында нефть продуктыларының артыҡ тотолоуы һәр бер тракторискә һәм шоферға билдәле.

Тракторҙы заправить итеү өсөн ҡаты һыу файҙаланыу, двигателдә саманан тыш ҡыҙҙыра. Һыуҙың кәндәрҙә радиаторҙы ҡаплай торған махсус яһманы файҙаланмағанда яғыулыҡ 20 процентҡә тиклем норманан тыш расходланырға мөмкин. Һыуытҡыс системаһының төҙәк булмауы яғыулыҡты артыҡ расходлауҙан һәм двигателдән көүәтен юғалтыуҙан тыш, насар майланыу һөҙөмтәһе лә двигателде ваҡытынан элек туҙҙырыуға килтерә. Күп кенә МТС етәкселәре, трактор бригадаһы бригадирҙәре һәм трактористар был турала белә тороп, һыуытыу системаһының төҙәк булыуына һәм тракторҙарҙы йөмшаҡ һыу менән генә заправить итеүгә аҙ иғтибар итәләр. Ә был яһай ғына ҡағиҙәләрҙе тормошҡа ашырғанда бик күп яғыулыҡҡа экономия яһай була.

СХТЗ тракторы менән эшләүсе ҡайһы бер трактористар пелендрҙәргә һыу бөрөкмәйенсә эшләйҙәр. Былай эшләү двигателде көсһеҙләндерә һәм уны срогынан элек яраһыҙ хәлгә килтерә, шул уҡ ваҡытта яғыулыҡты 8—10 процентҡә артыҡ расходлай.

Тағылма инвентарҙәрҙең техник яҡтан төҙәк булмауы, яғыулыҡ һәм майлау материалдарын көрәгенән артыҡ күп тотоноуға килтерә торған сәбәп. Мәҫәлән, трактор һабаның тупаҫ төрәнле булыуы ғына ла трактурға 300 килограмға яҡын ауырлыҡ өҫтәй. Һабаңдың уңға, һулға йәки юғары, түбән тағылған булыуы тәртыу ҡаршылығын бер ниҫа процентҡа арттыра.

Нефть продуктыларын экономиялауҙа ҡамыл тәптәрен йөмшартыу эше мөһим роль уйнай. Сөнки ҡамыл тәптәрен йөмшарткан хәлдә ерҙең һөрәлә торған ҡатламында дым туплана һәм һаҡланып ҡала. Һөҙөмтәлә, ерҙе һөрөү еңелләй.

Тракторҙар паркының эшен дөрөҫ ойоштороу яғыулыҡты экономиялауҙа ҙур әһәмиәткә эйә. Механизаторҙар араһында экономия өсөн социалистик ярышты киң йәйелдерергә кәрәк. Бригадаларҙа яғыулыҡты расходлауҙың ныҡлы үҙеге һәм контроль ҡуйылған булырға тейеш. Нефть продуктыларын әрәм-шәрәм итеүҙәргә юл ҡуйырға ярамай.

Инженер Ғ. Ишмөратов.

Александр Чутких методы буйынса

Витамин заводы коллективе юғары сифатлы продукция эшләү сығарыу өсөн социалистик ярыш йәйелдерҙе.

Һүрәттә: заводтың алдынғы стахановсыһы инженер-технолог И. А. Малчагина. Ул нормаларҙы систематик рәүештә 270—280 процентҡа үтәп, үҙ эшен яҡшы сифатлы итеп башҡара.

М. Әхмәтйәнов фотоһы.

## Промысел планынан тыш нефть бирҙе

«Туймазынефть» трестының икенсе промыселе коллективе йылдың беренсе кварталында ҙур ғына уңыштарға өлгәшкәйне. Скважиналарҙа эштең сифатын яҡшыртыуҙы һәҙәмтәһендә эксплоатациялау коэффициенты пландағы 0,92 урынына 0,95-кә етте. Нефтте үҙенә төшөү хаҡы 6 процентҡа кәметелде һәм һөҙөмтәлә промысел планынан тыш 300 мең һумлап артыҡлыраҡ экономия бирҙе.

Икенсе квартала коллектив үҙенең эшен тағы ла яҡшыртты. Апрель айында был промысел, трест күләмендә беренсе булараҡ, тәүлекләй нефть сығарыу кимәлен биш йыллыҡ планда билдәләнгән кимәлгә еткерҙе. Был етештереүсәнлек промысел коллективына айлыҡ планды ике көнгә срогынан алда тамамлау мөмкинлеген бирҙе.

Мастер Хөсәйенов участкаһы бер ниҫә айҙар буйы промыселдә темп һәм сифат яғынан алдынғылыҡты алып килә. Уның операторҙарынан Нургалиева, Хәсәнуллина, Сәлимова ингәштәр скважиналарҙы хеҙмәтләндереүҙә айырыуса яҡшы эш алымдарын тормошҡа ашырғанда бик күп яғыулыҡҡа экономия яһай була.

СХТЗ тракторы менән эшләүсе ҡайһы бер трактористар пелендрҙәргә һыу бөрөкмәйенсә эшләйҙәр. Былай эшләү двигателде көсһеҙләндерә һәм уны срогынан элек яраһыҙ хәлгә килтерә, шул уҡ ваҡытта яғыулыҡты 8—10 процентҡә артыҡ расходлай.

Тағылма инвентарҙәрҙең техник яҡтан төҙәк булмауы, яғыулыҡ һәм майлау материалдарын көрәгенән артыҡ күп тотоноуға килтерә торған сәбәп. Мәҫәлән, трактор һабаның тупаҫ төрәнле булыуы ғына ла трактурға 300 килограмға яҡын ауырлыҡ өҫтәй. Һабаңдың уңға, һулға йәки юғары, түбән тағылған булыуы тәртыу ҡаршылығын бер ниҫа процентҡа арттыра.

Нефть продуктыларын экономиялауҙа ҡамыл тәптәрен йөмшартыу эше мөһим роль уйнай. Сөнки ҡамыл тәптәрен йөмшарткан хәлдә ерҙең һөрәлә торған ҡатламында дым туплана һәм һаҡланып ҡала. Һөҙөмтәлә, ерҙе һөрөү еңелләй.

Тракторҙар паркының эшен дөрөҫ ойоштороу яғыулыҡты экономиялауҙа ҙур әһәмиәткә эйә. Механизаторҙар араһында экономия өсөн социалистик ярышты киң йәйелдерергә кәрәк. Бригадаларҙа яғыулыҡты расходлауҙың ныҡлы үҙеге һәм контроль ҡуйылған булырға тейеш. Нефть продуктыларын әрәм-шәрәм итеүҙәргә юл ҡуйырға ярамай.

Инженер Ғ. Ишмөратов.

## Юғары сифатлы продукция өсөн

Молотов районындағы 3-сө номерлы тегеү фабрикаһы коллективе беренсе кварталда производство программаһын 113,5 процентҡа, апрель планын 118,3 процентҡа юғары сифатлы итеп үтәне.

Фабрикала 9 бригада һәм 6 участка ойошторолған. Улар бер-береһе менән ярышып эшләйҙәр. Юғары сифатлы продукция биреү өсөн көрәш — кәнәҫ ин үҙәк бурыҫы итеп ҡуйылған.

Иҫәп һәм ҡатын-ҡыҙҙар бельеһы тегеүсе алдынғы мастер Белаева бригадаһы даныҡлы Александр Чуткин методы менән эшләй. Уның эш күрһәткестәре массаның талаптарына яуап бирерлек. Был бригада апрель айында 99,3 процент юғары сифатлы продукция бирҙе.

Коллектив 1949 йылда пландан тыш 100 мең һум накопление бирергә вәғәҙә алған һәм хәҙер, 4 ай ваҡыт эсендә, 45 мең һум накопление биреп тә инде.

Ғ. Уҫмәсев.

## Юғары сифатлы продукция өсөн

Молотов районындағы 3-сө номерлы тегеү фабрикаһы коллективе беренсе кварталда производство программаһын 113,5 процентҡа, апрель планын 118,3 процентҡа юғары сифатлы итеп үтәне.

Фабрикала 9 бригада һәм 6 участка ойошторолған. Улар бер-береһе менән ярышып эшләйҙәр. Юғары сифатлы продукция биреү өсөн көрәш — кәнәҫ ин үҙәк бурыҫы итеп ҡуйылған.

Прәҫ һәм ҡатын-ҡыҙҙар бельеһы тегеүсе алдынғы мастер Белаева бригадаһы даныҡлы Александр Чуткин методы менән эшләй. Уның эш күрһәткестәре массаның талаптарына яуап бирерлек. Был бригада апрель айында 99,3 процент юғары сифатлы продукция бирҙе.

Коллектив 1949 йылда пландан тыш 100 мең һум накопление бирергә вәғәҙә алған һәм хәҙер, 4 ай ваҡыт эсендә, 45 мең һум накопление биреп тә инде.

Ғ. Уҫмәсев.

(Аҙағы. Башы 2-сө биттә).

ғилми нигеҙ һалды. Нәҫел матдәһенең үҙгәрмәүсәнлегенә ышанырға өндәүсе Вейсмандың реакцион, ялған фекерҙәренә ҡаршы-ҡаршы рәүештә, Мичурин, ҡырындағы ата-баба үҫемлектәрҙең сифаттары һәм үҫәнлектәре генә түгел, ҡалай ҡешенең тәьҫир итеүе һәм тышҡы шарттарҙың йоғонтоһо аҫтында барлыҡҡа килгән сифаттар һәм үҫәнлектәр ҙә нәҫелгә күсәләр, тип ышандырырлыҡ рәүештә иҫбат итте.

Вейсман теорияһы яҡлылар, һәр төрлө менделсе-моргансылар, нәҫел үҙгәреүенең тик бер генә төрөн — мутацияны тип аталғанын ғына таныйҙар. Улар, был үҙгәрештәр бөтөнләй осраҡлы рәүештә килеп сығалар, һәм уларҙың уңғанлыҡҡа һәм тупҡа ныҡ ғына тарихе юҡ, тип ышандыралар.

Был реакцион теория тикшеренеүсеһен тәбиғәт күренештәрен тәрәнерәк төшөнөү юлын томалай, уны ҡоралһыҙландыра һәм тупҡа илтеп кертә. Ул биологты үҫенеү тирә яғында булып уңған күренештәрҙе пассив рәүештә күҙәтеп кенә тороргә хөкөм итә һәм уңайлы бер ваҡыт килеүен көтөп тороргә мәжбүр итә.

Үҫемлектәр һәм хайуандар донъяһында файҙалы үҙгәрештәрҙе осраҡлы рәүештә табыуға иҫән тотоуҙы Мичурин көрле хаҡлы әҙәү, тип атаны. Ысын мичуринсе фән — осраҡлылыктарҙың хуҡманы, сөнки ул нәҫел үҙгәрештәре үҫешенең закоплылыктарын тәрән рәүештә белеүгә нигеҙләнгән. Бында фән практика кешеләренә тәбиғәттә яңы организм формалар тыуҙырыу юлдарын күрһәтә.

Формаль генетиканы яҡлаусылар, гибрид үҫемлектәрҙе барлыҡҡа килтереү өсөн тик бер генә ысул бар, был — яңы ысул, тиҙәр. Улар вегетатив гибридтәр тыуҙырыу мөмкинлеген кәтәти рәүештә кире ҡағалар. Ә Мичурин ниндә күп миҫалдар нигеҙендә, яңы сорттарҙы аталандырыу эрҙәмы менән генә түгел, балҡи ялғау юлы менән дә барлыҡҡа килтерергә мөмкин, тип иҫбат итте.

Вегетатив гибридтәр килтереп сығарыу факты менән Мичурин формаль генетиканың хромосом теорияһына һәм генофондҡа таянған нигеҙҙәрен емерҙе. Ысынлап та ялғанмыш һәм ялғаулыҡ, моргансылар-ҙың дөрөҫләүҙәренә ҡарағанда, нәҫел нигеҙен үҫенеү эсендә һаҡлаусы хромосомдар менән алмаша алмайҙар бит, ләкин уларҙың үҫәнлектәре бер-береһенән икенсеһенә — ялғанмыштан ялғаулыҡҡа һәм ялғаулыҡтан ялғанмышҡа күсә. Орлоктарҙан үҫтерелгән вегетатив гибридтәрҙең тоҡомдарын күҙәткәндә быға ышаныу ҡыйын түгел. Тимәк, хромосомдарҙа ғына түгел, балҡи матдәнең теләгән бер өлөшөндә, уның һүтынын теләгән бер тамсыһында ла нәҫел сифаттары бар, тигән һүҙ.

...Иван Владимирович Мичурин үҫенеп бик бәләкәй генә ер киҫәгендә хоҫуси һәүәскәрҙәк тәжрибәләренән башлап китеп, тәбиғәттең ин йәшерен серҙәренә үтеп инде һәм яңы дөйөм биологик фән тыуҙырҙы. Был алдынғы, материалистик фән немец ғалимә Вейсмандың, Австрия монахы Менделдең һәм уларҙың эҙенән барыусы америкалы Моргандың «теорияһының» реакцион асылын бөтөнләйгә кире ҡаҡты.

Мичуринсе фән — нәҫел үҙгәреүенең үҫешенең закоплылыктарын тәрән рәүештә белеүгә нигеҙләнгән. Бында фән практика кешеләренә тәбиғәттә яңы организм формалар тыуҙырыу юлдарын күрһәтә.

Формаль генетиканы яҡлаусылар, гибрид үҫемлектәрҙе барлыҡҡа килтереү өсөн тик бер генә ысул бар, был — яңы ысул, тиҙәр. Улар вегетатив гибридтәр тыуҙырыу мөмкинлеген кәтәти рәүештә кире ҡағалар. Ә Мичурин ниндә күп миҫалдар нигеҙендә, яңы сорттарҙы аталандырыу эрҙәмы менән генә түгел, балҡи ялғау юлы менән дә барлыҡҡа килтерергә мөмкин, тип иҫбат итте.

Вегетатив гибридтәр килтереп сығарыу факты менән Мичурин формаль генетиканың хромосом теорияһына һәм генофондҡа таянған нигеҙҙәрен емерҙе. Ысынлап та ялғанмыш һәм ялғаулыҡ, моргансылар-ҙың дөрөҫләүҙәренә ҡарағанда, нәҫел нигеҙен үҫенеү эсендә һаҡлаусы хромосомдар менән алмаша алмайҙар бит, ләкин уларҙың үҫәнлектәре бер-береһенән икенсеһенә — ялғанмыштан ялғаулыҡҡа һәм ялғаулыҡтан ялғанмышҡа күсә. Орлоктарҙан үҫтерелгән вегетатив гибридтәрҙең тоҡомдарын күҙәткәндә быға ышаныу ҡыйын түгел. Тимәк, хромосомдарҙа ғына түгел, балҡи матдәнең теләгән бер өлөшөндә, уның һүтынын теләгән бер тамсыһында ла нәҫел сифаттары бар, тигән һүҙ.

...Иван Владимирович Мичурин үҫенеп бик бәләкәй генә ер киҫәгендә хоҫуси һәүәскәрҙәк тәжрибәләренән башлап китеп, тәбиғәттең ин йәшерен серҙәренә үтеп инде һәм яңы дөйөм биологик фән тыуҙырҙы. Был алдынғы, материалистик фән немец ғалимә Вейсмандың, Австрия монахы Менделдең һәм уларҙың эҙенән барыусы америкалы Моргандың «теорияһының» реакцион асылын бөтөнләйгә кире ҡаҡты.

Мичуринсе фән — нәҫел үҙгәреүенең үҫешенең закоплылыктарын тәрән рәүештә белеүгә нигеҙләнгән. Бында фән практика кешеләренә тәбиғәттә яңы организм формалар тыуҙырыу юлдарын күрһәтә.

### БАТША ВЛАСТӨРЕНЕҢ ИҒТИБАРҺЫҘЛЫҒЫНА ҠАРАМАҪТАН

Мичуриндең бәләкәй генә баҡсаһы тәбиғәттә үҙгәртеү ҡороусы бейек ғалим ингәш Макулов:

— Беҙҙә тракторҙар етерлек, сәсеү планын йәнле тартыу көстәренән башҡа ла үтәп сығырбыҙ әле, — тип тыныслана. Сәсеү башланғанға 15 көн ваҡыт үтте, ләкин 20 эш аты һәм 8 эш үгеҙе менән ни бары 270 гектар ғына ер тырматылды. Сәсеү эштәрендә йәнле тартыу көстәренең 65 процентә генә ҡатнаша. Тырмасылар комплекс эш нормаларын белмәйҙәр. Улар 5 гектар урынына көн һайын ни бары 2—2,5 гектар ғына ер тырматалар. Ингәш Макулов хатта аттар менән күпме ер эшкәртелергә тейешлеген дә белмәй.

Райондың Ворошилов исемендәге колхозында ла шундай уҡ хәл. Бында бағыу эштәрендә

15 майҙа Өфөнөң «Динамо» стадионында Башҡортостан, Удмуртия һәм Мордовия командаларының еңел атлетика буйынса ярыштары башланды.
Һүрәттә: (һулда) йөз метрға югереү һәм (уңда) бейеклеккә һикереү.

М. Әхмәтйәнов фотоһы.

## Автономиялы өс республика командаларының ярышы

15 майҙа Өфөлә «Динамо» стадионында еңел атлетика буйынса Удмурт, Мордва һәм Башҡорт АССР-ҙары командаларының ярышы башланды. Марий республикаһының командаһы ярышҡа инмәне.

БАССР Министрҙар Советы Председателенең урынбаҫары ингән Бошелев республика-ара ярыштарҙа ҡатнашыусыларҙы ҡотлап сығыш яһаны.

Флаг күтәрелгәндән һуң меңләған тамашасыларҙың ҡосағында физкультурниктар тантаналы марш менән майҙанды йөреп сығалар.

Ярыш башланды. 100 метр арлы стартҡа ике алҙа ҡыҙҙар командаһы сыҡты. Тәүге югереүҙә беренселекте Полянская (Башҡортостан) алды. Ул 100 метрҙы 14 минут 2 секундта үтте. Иҫәр командаһында 100 метрға югереүҙә Конторович (Мордовия) иң яҡшы һөҙөмтә бирҙе. Барьерҙе 200 метр арлығында беренсе булып Вәлиев (Башҡортостан) килде, ә Петайкин (Мордовия) икенсе урынды алды. 800 метрҙа Моторин (Башҡортостан) еңде һәм уның артынан ук Виноградов (Удмуртия) финишҡа булды.

Бейеклеккә һикереүҙә Чугунова (Удмуртия) һәм Голодягина (Башҡортостан) бер ук күрһәткестәргә өлгәштеләр. Улар икәһе лә 125 сантиметр бейеклеккә һикерҙеләр. Һикереүҙә өтешһеҙлектәре булмағанға күрә, беренсе урын Голодягинаға бирелде.

Иҫәр командаһында бейеклеккә һикереүҙә беренсе урынға Шеломенцов (Башҡортостан) һәм икенсе урынға Петайкин (Мордовия) сыҡты. Улар икәһе лә 155 сантиметр бейеклеккә һикерҙеләр, ләкин Петайкиндең һикереүҙә өтешһеҙлектәр күрһәтеүе уны икенсе урынға ҡалдырҙы.

Ядро өтәреүҙә Антишина һәм Васильев иптәштәр өҫтөрлөк күрһәттеләр. Улар икәһе лә Башҡортостан беренсе урынды алдылар.

Эстафеталар «Динамо» һәм «Большевик» командаларының футбол таймдары араһындағы перерывтарҙа үткәрелделәр һәм тамашасыларҙа көслө ҡыҙыҡһыныу тыуҙырҙылар.

Еңел атлетика буйынса булған был эстафеталарҙа Башҡортостандың иҫәр командаһы иң яҡшы һөҙөмтәләрҙе күрһәтте. Ул 3 километр ара ҡуйҙы.

Ярыш дауам итә.

**П. Александров,**
«Урожай» инемле Иркле спорт Обществоһы Советенең Оргбюро председателе.

## Завод поселкалары төҙөкләндереле

ЧЕРНИКОВСК. Быйыл заводтың эшселәр поселкаларын төҙөкләндереү буйынса күп ҡенә эштәр башҡарыла. Йорт алдарын тимер рәшәткәләр менән уратыу һәм ағас уҡытыуҙы эштәре тамамлана. Шулай уҡ «Ударник» клубы алдындағы майҙан тимер рәшәтка менән әйләндереп алынды. Бында ҡыҙҙар скверы һәм фонтан эшләнә. Пайҙа сезонда 22, 30, 33, 34-се номерҙар квартҙалдар тулыһынса төҙөкләндереләсәк.

Быйыл бөтәһе 3 километр оҙонлоғонда тимер рәшәткәләр уҡытыртыласаҡ, 7 километр оҙонлоҡта урамдарҙы электр уттары менән яҡтыртыу эше үҙғарыла һәм 10 мең квадрат метр куләмендә тротуар асфальтләндереле һәм ремонтланасаҡ.

Завод поселкаларын төҙөкләндереү өсөн хөкүмәт тарафынан 1 миллион 512 мең һум аҡса бүлдәләнде.

**М. Мостафин.**

## Мәктәптәр өсөн дәреслектәр

Быйыл 114 миллиондан артыҡ дана дәреслек, уҡыу-уҡытыу һәм методика пособиеләре баҫып сығарыласаҡ.

Учпедгиз директоры ингән А. А. Перловский ТАСС хәбәрсеһе менән булған беседаһында түбәндәгеләрҙе белдерҙе: төрлө фәндәр буйынса тулы баһалы яңы дәреслектәр тыуҙырыуҙа 1948 йылда яҡшы дәреслектәр төҙөүгә үткәрелгән конкурс ҙур роль уйнаны. Был конкурста ҡатнашҡан педагогтар, ғилми работниктар, яҙыусылар ҡатнаштылар.

РСФСР мәғарип Министерствоһында мәктәптә өҙлөкһөҙ уҡытыу мәсьәләһен тикшереүгә арналған кәңәшмә үткәрелде. Ошо кәңәшмә һөҙөмтәһендә яҙыусылар беренсе, икенсе, өсөнсө һәм дүртенсе кластар өсөн булған «Туған тел» китабын яңыртыуҙа эшлекле ҡатнашлыҡ күрһәттеләр.

Уҡыу-уҡытыу һәм педагогик дәреслектәр издательствоһы 47 миллион дана дөйөм тираж менән 48 исемдә китап баҫып сығарҙы ла инде. Шуларҙан 33,5 миллион китап сауҙа селтәрҙәренә тапшырылды ла.

Издательство коллективе мәктәптәр өсөн дәреслектәр баҫып сығарыу программаһын 1 октябргә үтәргә йөкләмә алды. Эшсе һәм ауыл йәштәре мәктәптәрен, педагогик уҡыу йорттарын дәреслектәр һәм уҡыу-уҡытыу пособиеләре менән тәьмин итеүгә бик ҙур өһәмәт бирәләр.

18 миллион дана күртәҫмә пособиелар әҙерләнә. Шуның эсендә: «Мичурин селекцияһы методтары», «Игенселектә үлән сәсеү системаһы», «Совет малсылығының өлгәшеүҙәре» тигән һәм башҡа таблица сериялары бар.

(ТАСС).

## „Крокодил" журналының конкурсы

«Крокодил» журналы редакцияһы һәм СССР-ҙың художественный фонды эске һәм халыҡ-ара актуаль темаларға яҙылған иң яҡшы сатирик һәм юмористик хикәйәләргә, памфлеттәргә, фельетондарға (проза һәм шиғырҙар менән яҙылған), баҫмаларға, пародияларға, ҡыҙҙарға, эпиграммаларға һәм карикатураларға (шиндәй график техникаһында эшләнгән булһа ла) ябыҡ конкурс үткәрә.

Яҡшы әҫәрҙәр өсөн түбәндәге премиялар бүлдәләнде: хикәйә, фельетон, памфлет өсөн: беренсе премия—10 мең һум, икенсе премия—5 мең һум һәм өсөнсө премия — 2 мең һум; карикатура өсөн: беренсе премия—6 мең һум, икенсеһе—3 мең һум һәм өсөнсөһө—2 мең һум; баҫня, пародия һәм ҡыр өсөн: беренсе премия—3 мең һум, икенсеһе —2 мең һум һәм өсөнсөһө—1500 һум; эпиграмма өсөн: беренсе премия—2 мең һум, икенсе премия—1500 һум һәм өсөнсөһө — 1 мең һум.

Һәр бер әҫәр өсөн бер беренсе премия, ике икенсе премия, өс өсөнсө премия бүлдәләнде. Бынан башҡа меңәр һумлыҡ өс премия яҡшы тема буйынса—карикатуралағы подпись өсөн бүлдәләнде.

1949 йылдың 1 сентябренә материалдар конкурсҡа тапшырылып бөтөргә тейешле.

(ТАСС).

## СИТ ИЛДӘРҘӘН ТЕЛЕГРАММАЛАР

## Англияның общиналар палатаһында

ЛОНДОН, (ТАСС). Киҫә Англияның общиналар палатаһында сит ил эштәре министры Бевин, Төньяҡ-атлантик договорҙы хуплауға тәҡдим иткән резолюция проекты индерҙе. Бевин үҙенең телмәрендә лейбористар хөкүмәте тарафынан үткәрелгән политиканы яҡланы. Ул, Төньяҡ-атлантик пакт агрессив характерҙа тигән һәм ул пакт, йәнәһе, Берләшкән Милләттәр Ойошмаһы Уставына ҡаршы килмәй, тип белдерҙе.

Парламент ағзалары общиналар палатаһында Төньяҡ-атлантик пакт буйынса фекер алышыуҙар менән бик үк ҡыҙыҡһынманылар. Бевиндең телмәре башланған саҡта парламент ағзалары залдағы скәмйәләрҙән өстөн ике өлөшөн генә алып ултыралар ине, ә уның телмәре ваҡытында скәмйәләр бушаны, ә Бевиндән һуң сығыш яһаған Черчилльдең телмәре тамамланғанда зал бөтөнләй тип әйтерлек бушап ҡалды.

Общиналар палатаһының ҡайһы бер ағзалары Төньяҡ-атлантик пактҡа ҡаршы сығыш яһаныр һәм хөкүмәттең тышҡы политикаһын тәнҡитләнеләр.

Лейборист Зиллиакус, Бевиндең тышҡы политикаһын «йәшерен фултонизм», тип атаны (бында ул, Черчилльдең Фултонда һөйләгән телмәрендә билдәләнгән политиканы күҙҙә тота. Ред.), ләкин һуңынан ул, «йәшерен» һүҙен алып ташларға мәжбүр булды.

Атлантик пакт Берләшкән Милләттәр Ойошмаһы Уставына ҡаршылыҡ яһамай, тип Бевиндең иҫбат итергә тырышыуҙары мине ғәжәпкә ҡалдыра, тине Зиллиакус.

Парламент ағзаһы коммунист Пирәтин, Төньяҡ-атлантик договорҙы киҫкен рәүештә тәнҡитләп сығыш яһаны.

Унан һуң хөкүмәттең Төньяҡ-атлантик договорҙы хуплауға тәҡдим итеүсе резолюцияһы тауышҡа ҡуйылды.

Рейтер агентствоһының хәбәр итеүенә ҡарағанда, резолюция 6 тауышҡа ҡаршы 333 тауыш менән ҡабул ителгән. Парламенттың лейбористик ағзалары Том Бреддок һәм Зиллиакус, бойондороҡһоҙ лейбористар Плетте-Миллс һәм Притт, коммунистар Галлахер һәм Пирәтин резолюцияға ҡаршы тауыш биргәндәр. Лейбористар Сидней Сильвермэн, Уорби һәм Том Драйберг тауыш биреүҙән тыйылып ҡалғандар.

Общиналар палатаһында бөтәһе 640 ағза бар.

Газеталар, күп кенә лейбористар тауышҡа ҡуйғанда ҡатнашманылар, тип билдәләйҙәр.

## Форд заводтарында забастовка дауам итә

НЬЮ-ЙОРК, 15 май. (ТАСС). Детройттағы Фордтың автомобиль компанияһы заводтарында сиктән тыш ауыр хеҙмәт шарттарына ҡаршы протест билдәһендә эшселәрҙең забастовкаһы икенсе аҙна дауам итә. Был компанияның бөтә илдәге заводтарында 100 мең самаһы эшсе баш күтәрҙе һәм шуның арҡаһында эшһеҙ ҡалды. Форд заводтарындағы забастовка автомобиль етештереүсе башҡа фирмаларҙағы хәлгә лә йоғонто яһай.

Поставщик—заводтарҙа забастовкалар барыу һөҙөмтәһендә Крейслер компанияһы автомобиль частәре булмау арҡаһында, 33 мең эшсене ваҡытлыса эштән сығарҙы, уңдағы забастовкалар ҙа шулай уҡ сиктән тыш ауыр хеҙмәт шарттарына ҡаршы юнәлтелгәндәр.

Автомобиль промышленноҫе эшселәре профсоюзының председателе, реформистик деятель Рейтер дүртенсе көн инде Форд компанияһы менән забастовканы туҡтатыу шарттары тураһында һөйләшеү алып бара. Ләкин ул Форд компанияһына ҡарағанда ла, Форд заводтарындағы хеҙмәт шарттарын яҡшыртыуҙы талап итеүсе үҙ профсоюзының ябай ағзаларына ҡаршы күберәк көрәш алып бара.

Рейтер тарафынан алынған позициянан риза булмаған профсоюздың ябай ағзалары һөйләшеүҙәр алып барылған бина ҡаршыһында, хеҙмәт шарттарын яҡшыртыуҙы талап итеп, демонстрация ойоштороҙолар. Эшселәрҙең был демонстрацияһы ҡыуылды.

Шуның менән бер үк ваҡытта был забастовкаға хөкүмәт тә килеп ҡыҫылды. Хөкүмәттең «посредниклек хеҙмәте» етәкселе Чинг Форд компанияһына һәм автомобиль промышленноҫе эшселәре профсоюзына, әгәр ҙә улар «тейешле срок эсендә» забастовканы туҡтатмаһалар, ул ваҡытта хөкүмәт көрәкле сараларҙы күрәсәк, сөнки забастовка «илдең экономик хәленә күре йоғонто яһай» тип иҫкәртте.

Ләкин Форд компанияһы әлеккәсә килешмәүсән позицияла тора. Ул яңы коллектив договор төҙөү тураһында 16 майға билдәләнгән һөйләшеүҙәрҙе алып барыуҙан баш тартып, забастовканы туҡтатыуҙы талап итте. Компания «Ривер руж» заводының профсоюз етәкселәренән 7 кешене, йәнәһе «эшселәрҙе ҡурҡытҡан өсөн» тигән һылтау аҫтында эштән сығарҙы.

Дейтройтта сыға торған реакцион матбуғат баш күтәреүсе эшселәргә, һәм бигерәк тә, көн һайын Форд заводын 18 мең кеше ҡатнашлығында пикетҡа алыуға ҡаршы көторонҡо кампания алып бара. Был матбуғат баш күтәреүселәр араһына раскол индерергә һәм забастовкаға етәкселек иткән автомобиль промышленноҫе эшселәре профсоюзындағы прогрессив элементтарҙың авторитетен төшөрөргә тырыша.

### НЕМЕЦ ЭКОНОМИК КОМИССИЯҺЫ МЕНӘН ИКЕ ЗОНА ЭКОНОМИК СОВЕТЕ АРАҺЫНДА БАРҒАН ҺӨЙЛӘШЕҮҘӘРГӘ ҠАРАТА

БЕРЛИН, 15 май. (ТАСС). АДИ агентствоһының хәбәр итеүенә ҡарағанда, 13 майҙа немец экономик комиссияһы Майндағы Франкфуртта ике зона экономик советенә һөйләшеүҙәр алып барыу өсөн Берлинға махсус делегация ебәрергә сәҡырыш телеграмма биргән. 14 майҙа Бизония хужалығының баш управленнеһе үҙенең ризалығы тураһында хәбәр иткән. 16 майҙа бер яҡтан немец экономик комиссияһы эргәһендәге зоналар араһында һәм тышҡы сауҙа баш управленнеһенең вәкилдәре менән, икенсе яҡтан Бизония хужалығының баш управленнеһе вәкилдәре араһында зоналар-ара сауҙаны яңыртыу тураһында һөйләшеүҙәр башланырға тейеш.

## Грецияла һуғыш хәрәкәттәре

БУХАРЕСТ, 15 май. (ТАСС). «Азат Греция» радиостанцияһы Греция демократик армияһының баш командованиеһенең түбәндәге белдереүен таратыра:

13 майға ҡаршы төндө Вицының үҙәк секторында тороусы демократик армия частәре ҡапыл 1694-се бейеклекте атаҡаға алдылар һәм был бейеклектә тороусы король армияһы һалдаттарының күп өлөшөн юҡҡа сығарып, уны үҙҙәренә алдылар.

Шунан һуң паникаға бирелгән берәсе монархо-фашистик дивизия командованиеһе үҙенең бөтә резервтәрен һуғышҡа ташланы.

Король армияһының икенсе корпусы Главата-Вицы һәм Главата-Рото юғалтеһенә ныҡлы контр атаҡа яһарға тигән приказ менән 33-сө һәм 10-сы бригадаларын ашығыс рәүештә һуғышҡа ташланды.

Дошман серьез юғалтыуҙарға осраны. Ул билдәләнгән позицияһын ала алманы. Грецияның король ғәскәрҙәре тарафынан яһалған бөтә атаҡалар кире ҡағылды.

## ФАШИСТӘРҘЕҢ РИМДӘГЕ ПРОВОКАЦИЯЛАРЫ

РИМ, 15 май. (ТАСС). Газеталарҙың хәбәр итеүҙәренә ҡарағанда, 14 майҙа «Италиялағы фашистик социаль хәрәкәттә» тороусы студенттар төркөмө Рим университетендәге факультет-ара студенттар советенә демократик һайлауҙарҙы өҙөргә маташҡандар. Был маҡсат менән фашистик студенттар хулиганҙар шайҡаһын яллағандар. Был хулиганҙар университет бинаһы янына йөк машиналарында килтерелгәндәр һәм таяҡтар, тимер сыбыҡтар менән ҡоралланғандар.

Хулиганҙар һайлауҙар барған бинаға баҫып ингәндәр һәм студенттәрҙе тукмарға тотонғандар. 22 кеше яраланған. Улар араһынан 3 кеше ауыр яралған. Ләкин студенттар һайлау урынын һаҡлап алып ҡала алғандар.

Вәҡиғә булған ергә байтаҡ һуңлап килгән полиция хулиганҙарға тотҡарһыҙ рәүештә китергә мәмкинлек биргән.

Университет алдындағы майҙанда протест митингыһы булған. Унда 800-ҙән артыҡ студент ҡатнашҡан. Студенттар, фашистик йәштәрҙең провокацион хәрәкәттәренә ҡаршы ҡырҡа протест белдергәндәр.

### Немецтәрҙең өсөнсө халыҡ конгресенә делегаттар һайлау

БЕРЛИН, 15 май. (ТАСС). Немецтәрҙең өсөнсө Халыҡ конгресенә делегаттар һайлауҙың барышы тураһында төрлө мәғлүмәттәргә ҡарағанда, 19 сәғәткә Берлинда совет секторында һайлаусыларҙың 50 процентө тауыш биреүҙә ҡатнашҡан.

Совет оккупация зонаһында тауыш биреүҙә Мекленбургта һайлаусыларҙың 61,8 процентө, Бранденбургта—60 процентө, Саксонияла—57 процентө, Саксония-Ангальдта—52 процентө, Тюрингияла—54 процентө ҡатнашҡан.

Яуаплы редактор
**Ғ. Ғ. ҒӘФӘРОВ.**

# Стәрлетамаҡта яңы уҡыу йылына әҙерлек

Ошо көндәрҙә Стәрлетамаҡ уҡытыусыларының, партия, комсомол, профсоюз, хужалыҡ ойошмалары етәкселәре менән берлектә кәңәшмәһе булып үтте. Кәңәшмәлә алдағы яңы уҡыу йылына әҙерлек тураһында Тыуғанлы уҡытыусыларының һәм общественность вәкилдәренең мөрәжәәттәре тыңланылды.

— Беҙҙең ҡала мәктәптәре, — тине ҡала мәғариф бүлеге мөдире Кох, — 1948 йылда уҡыу йылын ойоштороу рәүешен ҡаршылаһылар. Мәктәптәрҙе шефҡа алған предприятиелә-рҙең етәкселәре һәм эшселәре уҡыу йылына әҙерлектә ҙур ярҙам күрһәттеләр. Яңы уҡыу йылына мәктәптәрҙе яҡшы әҙерләгән өсөн беҙҙең ҡала партия ойошмаһы, хеҙмәтсәндәр депутаттарының ҡала Советы һәм общественность ВКП(б) Өлкә Комитетенең һәм Башҡорт АССР-ы Министрҙар Советенең юғары баһаһын алды — ҡала инде дүртенсе йыл күсмә Ҡыҙыл Байраҡты үҙ ҡулында тота.

Уҡыу йылына яҡшы әҙерләнеү, — тине унан ары Кох, — мәктәптәрҙә балаларҙы уҡытыу һәм тәрбиәләү эшен яҡшыртыуға ла зыҡлай тәьҫир итте. Ҡала мәктәптәре уҡытыу эшенең идея-теоретик кимәлен байтаҡ күтәреүгә өлгәштеләр. Ҡала мәктәптәренә уҡытыусылар итеп ҡабул ителгән яңы уҡытыусыларҙың белемдәренә йәһәтенән, уларҙың тәүге ҡәнәғәтләнерлек эшләүҙәре тураһында ла шатлыҡлы хәбәрҙәр ишетелә.

Уҡытыусылар тарафынан яҙылған сочинениелар, телдән бирелгән яуаптар, уларҙың тыңлаусыларҙа эшләгән нәҡәҡ үҙ эшмәкәрлектәре уҡыусыларыбыҙҙың ысын патриотизм рухында тәрбиәләнеүҙәрен, уларҙың бөтә ҡәҙерҙәрен Ленин—Сталин партияһы эшенә арнарға теләүҙәрен раҫлайҙар.

Уҡытыусыларҙың үҙҙәренең идея-политик кимәлдәре байтаҡ дәрәжәлә күтәрелде. Политик уҡыу уларҙың тормошларына айырылғыһыҙ бер өлөш булып инде. Марксизм-ленинизм классиктәренең әҫәрҙәрен тәрән рәүештә өйрәнеү педагогия эшенең яҡшырыуына ыңғай тәьҫир яһаны. Ҡалалағы күп кенә уҡытыусылар ысын совет педагогы булып өлгөрҙөләр. Улар араһынан Старицина, Смагина, Бабичева, Двойнина, Паливода, Карпунина, Каленова, Черненко иптәштәр һәм башҡалар хөкүмәт тарафынан юғары наградалар менән наградландылар.

Ҡалалағы педагогия кабинеты үҙенең методик эшен күп кенә яҡшыртты. Педагогия кабинеты уҡытыусыларҙың эш тәжрибәһе менән уртаҡлашыу үҙәгенә, уҡытыусының педагогик осталығын күтәреүҙә ярҙам күрһәтеү урынына әүерелә бара.

Ошо ыңғай фактлар менән бер рәттән, — тине ҡала мәғариф бүлеге мөдире, балаларҙы уҡытыу һәм тәрбиәләү эшендә байтаҡ серьез етешһеҙлектәр бар әле. Был етешһеҙлектәр общественность тревога һәм уларҙы бетерергә ынтылыу тыуҙыралар. Дәрестән өлгөрмәүселәрҙән күп булыуы беҙҙең эшебеҙҙәге иң ҙур етешһеҙлек булып тора. Быныҡ төп сәбәбе — ҡайһы бер уҡытыусыларҙың үҙ эштәренә формаль генә ҡарауҙарында. Иптәш Кох уҡытыусыларҙың дәрескә аҙ әҙерләнеүҙәрен, үтелә торған темаларға өстән генә туҡталып китеүҙәрен, материалға анализ бирмәүҙәрен, уны дөйөмләштермәүҙәрен һәм практика менән бәйләп алып бармауҙарын күрһәткән күп кенә фактлар килтерҙе.

Унан ары иптәш Кох алда торған экзамендарға һәм яңы уҡыу йылына әҙерлек бурыстарына туҡталды.

Кәңәшмә ҙур активлек менән үтте. Кәңәшмәлә ҡатнашыусылар алдағы уҡыу йылына әлгәләге әҙерләнеү буйынса үҙҙәренә конкрет йөкләмәләр алдылар. Дөйөм мәжбүри уҡытыу тураһындағы законды һис шикһеҙ үтәү, балаларҙың мәктәптәрҙән китеүҙәренә юл ҡуймау, яңы уҡыу йылы башланғанға тиклем ҡалала мәктәп йәшендәге бөтә балаларҙы иҫәпкә алыу һәм уларҙың барыһын да мәктәпкә йәлеп итеү был йөкләмәләр тәп пунктарҙан береһе булып тора.

Хеҙмәтсәндәр депутаттарының ҡала Совето исполкомы, ҡала мәғариф бүлеге, мәктәптәрҙең директорҙары һәм мөдирҙәре яңы уҡыу йылына әҙерлек эштәрен һис кисекмәҫтән башларға, мәктәп биналарын, мәктәп инвентарын һәм уҡытыу-күргәҙмә пособиеларҙе яҡшы сифатлы итеп ремонтлауҙы тәьмин итергә, был эштәрҙе үткәреүгә шефлыҡ итеүсе предприятиеләрҙе һәм ҡала общественноҫен йәлеп итергә булдылар. Ҡалалағы бөтә мәктәптәрҙә ағымдағы ремонт 1 августа һәм капиталь ремонт 15 августа тамамланасаҡ.

Ҡалала кин колас алған промышленность төҙөлешендә эшләүсе эшселәр, инженер-техник работниктар ҡала урта мәктәптәрҙең һанын арттырыу, уларҙың яҡшы эшләүҙәре, уларҙа уҡытыу-тәрбиә эштәренең яҡшы ҡуйылыуы менән ныҡ ҡыҙыҡһыналар. Шуға күрә лә улар был эшкә йыл һайын практик ярҙам күрһәтеп киләләр. Яңы уҡыу йылына әҙерләнеү буйынса улар ҙа үҙ өҫтәренә конкрет йөкләмәләр алдылар.

Завод директоры Лундин һәм «Стәрлитамакстрой» трест управляющие Наседкин иптәштәр ошо йылдың 20 августына тиклем ҡаланың төньяҡ районында ун йыллыҡ мәктәп бинаһы һалыу эшен тамамларға, шулай уҡ яңы уҡыу йылы башланыуға уны көрәкле оборудование һәм ярылыҡ менән тәьмин итергә һүҙ бирҙеләр.

Мәктәптәрҙе шефҡа алған предприятиеләрҙең етәкселәре Генералов, Хохлов, Казаков, Наседкин, Бережной, Титов, Кузнецов, Нечаев, Карпов, Нестеров һәм башҡа иптәштәр мәктәп биналарын ремонтлауҙа, мәктәптәр өсөн инвентарь әҙерләүҙә, шулай уҡ 1949—1950 уҡыу йылына етерлек тиклем утын әҙерләп, уны 1 августа тиклем мәктәпкә һәм уҡытыусыларҙың квартираларына ташып куйыуҙа конкрет ярҙам күрһәтергә һүҙ бирҙеләр.

**М. Сәғитова.**


## АҘЫҠ-ТҮЛЕК МУЛЛЫҒЫ ӨСӨН

### 1-се Уфгорпищеторг

* Һеҙ һәр ваҡытта ла 1-се Өфө ҡала аҙыҡ сауҙаһы магазиндәренең теләһә ниндәй аҙыҡ-түлек тауарҙары һатып ала алаһығыҙ.
* Бакалея араҡы гострономия сауҙаһы буйынса 20-се номерле магазин иртәнге 9 сәғәттән алып 24 сәғәткә тиклем эшләй. Был магазин Сталин һәм Карл Маркс урамдары мәйәшендә. Унда һәр төрле араҡы һәм эсемлектәр-ликерҙар, коньяктар, наливкалар, виноградный эсемлектәр бар.
* Шулай уҡ төрле колбаса изделиеләрен, балыҡ тауарҙары, ҡаклаған иттәрҙе, төрле төрҙәге консерваларҙы һәм сәйҙе-рҙе һайлап алырға мөмкин.
* Магазинда шулай уҡ тоҙланған һәм консервалланған йәшелсәләр, нәмәк, булка изделиеләре, повидло, джем һәм башҡа аҙыҡ-түлек тауарҙары бик күп.

Шулай уҡ бай ассортиментле аҙыҡ-түлек тауарҙары магазиндәре түбәндәге адрестә эшләй урынлашҡан: 25-се номерле магазин—Пушкин урамында, 45-се номерле йорттоң (нәмәк заводы янында), 58-се номерле магазин—Аксаков һәм Красная урамдары мәйәшендә, 68-се номерле магазин—Карл Маркс урамында, 10-сы номерле корпуста, 72-се номерле магазин—Деревенская переправа урамында, 88-се номерле йорттоң, 92-се номерле магазин—Сталин һәм Гоголь урамдары мәйәшендә, шулай уҡ магазин—Лесопильная урамында, 36-сы номерле йорттоң

* Төрлө магазиндәр иртәнге 9 сәғәттән алып киске 6 сәғәткә тиклем эшләйҙәр.
* Шулай уҡ сауҙа селтәренең бөтә ваҡ ларекторында иртәнге 8 сәғәттән алып 24 сәғәткә тиклем алкогольһеҙ эсемлектәр, араҡылар, буфер-бродтар, пирожныйҙар һатыла.
* Яҡын кенд-ҙә 1-се Өфө ҡала аҙыҡ сауҙаһы селтәре магазиндәрендә бик ассортиментлы минераль һыуҙар һатыла башлансаҡ.


Өфө ҡалаһы, Достоевский урамы, 89-сы номерҙа йорттоң 3-сө номерле квартираһында тороусы **Богданова Милантина Александровна** Өфө ҡалаһы, Аксаков урамы, 8-се номерҙа йорттоң 2-се номерҙа квартираһында тороусы **Богданов Владимир Иванович** менән айырылышыу тураһында эш үҙғарта. Эш Өфө ҡалаһы Молотов районының 1-се участка халыҡ судында ҡараласаҡ.

Редакцияның адресы: Өфө ҡалаһы, Карл Маркс урамы, 25. Телефон номерҙәре: яуаплы редактор урынбаҫары — 2-83-87, секретариат һәм совет төҙөлөше бүлеге — 2-80-49, партия тормошо һәм пропаганда бүлектәре — 2-78-48, информация бүлеге — 2-72-26, ауыл хужалығы һәм промышленность бүлектәре — 2-86-29, хеҙмәтсәндәр хаттары, культура һәм тормош бүлектәре — 2-90-22.

П 02453. Өлкә газета-журналдар типографияһы. Тиражы 25000.

Бөтә илдәрҙең пролетарийҙәре, берләшегеҙ!

# КЫЗЫЛ БАШҠОРТОСТАН

ВКП(б)-ның БАШКОРТОСТАН ӨЛКӘ һәм ӨФӨ КАЛА КОМИТЕТТӘРЕ, БАШКОРТ АССР-ы ВЕРХОВНЫЙ СОВЕТЕ һәм ХЕҘМӘТСӘНДӘР ДЕПУТАТТАРЫНЫҢ ӨФӨ КАЛА СОВЕТЕ ОРГАНЫ.

30-сы ЙЫЛ СЫҒА

1949 йыл
№ 97 (8197)
18
МАЙ
шаршамбы

хаҡы 20 тин

БӨГӨНГӨ НОМЕРҘӘ:

**Трактористәр! Юғары урожайҙың яҙмышы һеҙҙең ҡулда. Сәсеүҙең темпын ҡырҡа күтәрегеҙ, баҫыу эштәренең юғары сифатлы итеп үткәрелеүен тәьмин итегеҙ!** (1-се бит).

И. Хлопотин. — Смена заданиеһе — закон. (1-се бит).

Политик мәктәп етәкселәренә ярҙамға. — М. Горкушенко. — «Беҙҙең маҡсатыбыҙ — коммунизм» тигән һөйөмтәләү темаһы буйынса занятиеларҙа нисек үткәрергә. (2-се бит).

Пәртия тормошо. — М. Мәхмәдиев. — Партия-комсомол группаһы булған бригадала агит-массовый эш. (2-се бит).

Алдынғылар тәжрибәһенән. — М. Суслов. — Картуфтан ниндәй юғары урожай алынды. (2-се бит).

З. Әминазаров. — Уҙыу йорттарында комсомол эшенең яңы күтәрелеше өсөн. (3-сө бит).

Ф. Сабитов. — Мәләкә районында. (3-сө бит).

Советтар Союзында. (3-сө бит).

Сит илдәрҙән телеграммалар. (3-сө бит).

## ВЛКСМ-дың XI съезы ҡарарҙары — комсомол ойошмаларының боевой программаһы

ВЛКСМ-дың XI съезы совет йәштәренә иң мөһим бурыстар ҡуйҙы. Съезд тирә-яҡ илдәрҙә коммунизм өсөн көрәшеүсе, Ленин—Сталин партияһының ышаныслы резервы булған миллионлы комсомолдың ҡатнашлығында үтте. Ул бөтә донъя прогрессив йәштәренең күҙҙәре уның эшмәкәрлегенә төбәлгән ваҡытта эшләне. Съезд ҡарарҙарында ВКП(б) Үҙәк Комитеты менән Совет хөкүмәте ҡуйған бурыстарҙы үтәү — комсомолдың иң мөһим бурысы — коммунизмдың еңеүе өсөн фидакәр көрәшеүсе, Ленин—Сталин партияһы эшенә бирелгән, бөтә ҡыйынлыҡтарҙы еңеп сығыуға һәләтле булған шат күңелле, ҡыйыу һәм батыр йәштәр тәрбиәләүгә, уларҙы коммунизм идеалдары менән һуғарыу бурысын яңы этапҡа күтәрергә тейештәр.

Октябрьский ҡалаһы комсомол ойошмаһының активе йыйылышында комсомолдар 5 йыллыҡ планды срогынан алда үтәү өсөн, экономия өсөн, бары тик отлично сифатлы ғына продукция етештереү өсөн, яңы техниканы индереү һәм уны үҙләштереү өсөн көрәштә йәштәрҙең патриотик ынтылыштарын билдәләп үттеләр. Съезд ҡарарҙарын бер тауыштан хупланы, йыйылыш йәш нефтселәр араһында политик мәғариф селтәренең эшен яҡшыртыуға күпләп-күпләп ҡулдар күтәрелде. Уға һәр кемдән шефлыҡ итергә булдылар. Улар 6213 гектар майҙанда ағас ултыртыуҙы 15 йыл урынына 8 йыл эсендә башҡарырға һәм был полосаларҙы «Комсомол полосаһы» тип исемләргә ҡарар иттеләр. Пәштәр кәсә менән Дим йылғаһы буйында 600 гектарлы 70 километр озонлоғондағы баҫыу һаҡлауҙы урман полосаһы ултыртыла.

Мәсетле районы комсомолдәре һәм йәштәре яҙғы сәсеүҙе ни тиклем ҡыҫҡа срокта үтәргә ҡарарға килеп, агротехник кимәлдә үткәреү өсөн көн йәйелдерелгән социалистик ярышта алдынғылыҡ алыу өсөн көрәштәләр. Бында һөрөүселәрҙән, тырматыусылардан төзөлгән 150 звено һәм трактор бригадаларынан 9 бригада үҙ-ара ярышҡа эшләй. ВЛКСМ-дың район комитеты социалистик ярыш йомғаҡтарын регуляр рәүештә тикшереп һәм еңеүселәргә үҙенең күсмә Ҡыҙыл Байрағын тапшыра.

XI съезд ҡарарҙарында ҡалеҙҙең артабанғы экономик һәм культура үҫешендә ҡатнашыуҙа комсомолдың ҡоро программаһы билдәләнә. Промышленность предприятиеларынан һәм транспорт комсомол ойошмалары йәштәрҙе хеҙмәт итештереүсәнлегенен яңы еңеүҙәренә күтәрергә, яңы техниканы үҙләштереү һәм уны үҙләштереүгә, экономия режимын һаҡлауға, алдынғы эш методтарын таратыуға, юғары сифатлы продукция итештереү өсөн көрәштә тағы ла киңәйтеүгә бик ныҡ иғтибар бирергә бурыслылар. Колхоздарҙың, совхоздарҙың һәм МТС-тарҙың комсомол ойошмалары социалистик ауыл хужалығын артабан күтәреүҙә партия ойошмаларының иң яҡын ярҙамсылары булып торорға тейештәр. Олпай районы комсомолдәренен ҡиммәтле башлан обереүҙәреп һәр бер комсомол ойошмаһында хуплырға һәм уны тормошҡа ашырыу өсөн көрәштә киң йәйелдерергә кәрәк.

Йәштәр араһында политик-ағартыу эштәрен яҡшыртыу съезд ҡарарҙарында айырыуса мөһим мәсьәлә итеп билдәләнә. Ошонон өсөн ВЛКСМ-дың ҡала һәм район комитеттәре бөтә политик мәктәптәрҙә һәм түңәректәрҙә уҡыу йылын өлгәләү һәм үҙ ваҡытында тамамлауҙы тәьмин итергә тейештәр. Йәштәр өсөн политик, фәнни һәм башҡа темаларға систематик рәүештә лекциялар, докладтар ойоштороуҙың бик мөһим сара булып торғанлығын һис онотырға ярамай.

Комсомол ойошмалары бөтә комсомолдәрҙе һәм йәштәрҙе физкультура һәм спорт менән шөғөлләнеүгә ынтылдырырға тейештәр. Был айҡанлы район үҙәктәрендә стадиондар, спорт базалары, колхоздарҙа, совхоздарҙа, МТС-тарҙа, предприятиеларҙа һәм мәктәптәрҙә спорт майҙандары булдырырға, ГТО һәм БГТО значкистәре әҙерләү буйынса алынған бөкләмәләрҙең үтәлеүенә мотлаҡ өлгәшергә кәрәк.

XI съездың мәктәпкә ярҙамлы ҡылығ-тәүҙе талап итеүе ҡарары айырыуса иғтибарға эйә булып тора. Комсомол ойошмалары мәктәп мәсьәләләре менән тәрәнерәк шөғөлләнергә, үҫеш киләүсе йәш буынды коммунистик рухта тәрбиәләүҙә мәктәп директорҙарына һәм укытыусыларға даими ярҙам күрһәтергә бурыслылар.

Комсомолдың XI съезы ВЛКСМ-дың яңы редакцияларағы Уставын ҡабул итте. Был Уставтың талаптарын һис тайпылышһыҙ тормошҡа ашырыу — бөтә комсомол ойошмаларының боевой бурысы булып тора. Уның мотлаҡ үтәлеүе иғтибарында генә комсомол үҙ алдына ҡуйылған бөйөк эштәрҙе намыҫ менән башҡара алыр.

## Сәсеүҙе тамамланылар

«Башнефть» берекмәһенен совхоздарында һәм ярҙамсы хужалыктарында яңы сәсеү майҙаны байтаҡ киңәйтелде. Сәсеүҙе срогынан алда һәм юғары сифатлы итеп үткәреү өсөн совхоз коллективтары араһында социалистик ярыш ойошторолар бирҙе. Берекмәнен совхоздары арта культуралар сәсеүҙе 10 майға тамамландылар.

«1 Май» совхозы (директоры ингәш Шәйхи) 1666 гектар аҙлыҡ сәсен, планды арттырып үтәүгә өлгәште. Сәсеүҙе трактирист Агафонов ябырыуса эшләй «ала» күрһәтте. Уға һәр көндө 70 — 80 гектар ергә аҙлыҡ сәсте. Совхоз хәҙер үҙенен ике трактирын ярҙам итеү өсөн Кандра районы колхоздарына ебәрҙе.

Ютазы совхозы шулай уҡ арта культуралар сәсеүҙе тамамланы. Бында һуңғы культуралар сәселәр. Совхозда инде 50 гектарҙан артыҡ картуф ултыртылды.

Әле өстөндә дөйөм тулландырыу ойоштороланы.

**М. Потиев.**

«Башнефть» берекмәһе УРС-ының ауыл хужалығы бүлеге мөдире.

## Кара бойҙай сәсәләр

**БУЗДӘК.** Райондың алдынғы колхоздарынан «САТРА», «УРТА ЮЛ», «ИШТИРӘК», «ЯРЫШ» бригадалары 15 ауыл хужалығы артели, кара бойҙайҙан бышҡа, бөтә бөртөкле культураларҙы һәм үҫен сәсеүҙе тулыһынса тамамланылар. Сәсеү, үҫен йылдарға ҡарағанда, яҡшы сифатлы итеп үткәрелде.

«ПРАВДА», «ЯҢЫШ», «ТАУЛЫ» колхоздары ла хәҙер кара бойҙай сәсәләр. Район буйынса 15 майға сәсеү планы 70 процентҡа үтәлде.

# Трактористәр! Юғары урожайҙың яҙмышы һеҙҙең ҡулда

## Сәсеүҙең темпын ҡырҡа күтәрегеҙ, баҫыу эштәренең юғары сифатлы итеп үткәрелеүен тәьмин итегеҙ!

☆ ☆ ☆

### ЕҢЕЛ ЭШТӘР ИҪӘБЕНӘ ГЕНӘ

УЧАЛЫ. (Телеграф аша, үҙ хәбәрсебеҙҙән). Учалы МТС-ы һуңғы йылдарҙа күп кенә яңы машиналар менән байытылды. Бында үҙ эштәрен яҡшы белгән квалификациялы кадрҙар ҙа етерлек.

Трактор бригадалары райондың иң эре игенселек колхоздарының хеҙмәтсәндәрҙәр. Был колхоздар яҙғы баҫыу эштәренә уҙған йылға ҡарағанда яҡшы әҙерлек менән килделәр һәм иртә башланылар. Орлоҡ етерлек һәм тупға һөрөлгән ер ҙә байтаҡ ғына. Шулай булыуға ҡарамаҫтан, сәсеү бик аҡрын темп менән бара. Эштең былай һуҙылып бирыуының төп сәбәбе МТС һәм колхоз етәкселәренең үҙҙәрендә булған мөмкинлектәрҙе насар файҙаланыуҙарында. Тәүге биш көнлектә трактор эштәре планы 48 процентҡа генә үтәлде. Икенсе биш көнлектә лә үҫеш ни бары 15 процент кенә тәшкил итте. План күберәк еңел эштәр иҫәбенә генә үтәлә. Мәҫәлән, 8987 гектар ер культивацияланған һәм ни бары 1488 гектар ер һөрелгән.

Тракторҙар паркы бик насар файҙаланыла. 22 бригаданың бары тик 10-ы ғына үҙенен көндәлек заданиеһен үтәй. Уларҙың күбеһе ваҡытлы эшләй тора. Төнгө сменалар ойошторолмаған. Күп кенә колхоздарҙа тракторҙар МТС етәкселәренен көйәбе менән тик улыралар. Икенсе биш көнлектә тракторҙар ес көн буйына яҡынлыҡ булмағанлыктан простой яланнылар. МТС етәкселәре баҫыу эштәре менән насар етәкселек итәләр. МТС директоры ингәш Дураков күп ваҡытын кабинетында үткәрә. Колхоз председательдәре үҙ тракторбригадаларының договорҙары насар үтәүҙәре тураһында зарланғас, ул бик тыныс ҡына:

— Һеҙҙең договорҙа минең эшем юҡ, мин нисек теләһәм, шулай эшләрҙәр,— тип кенә яуап ҡайтара.

Иртә культуралар сәсеү өсөн ни яҡшы агротехник сроктар үтеп барыуға ҡарамаҫтан, уҙ НАТИ тракторы менән картуф ултыртыу есен ер эшкәртеүгә бойороҡ бирә.

МТС-та артта ҡалыусы бригадаларҙың эшенә тейешле иғтибар бирелмәй. Мәҫәлән, ингәш Сәғитҡолин бригадаһына 4 трактор биркетелған. Бригада сменаһы заданиеһен 25—30 процентҡа генә үтәй. Һуңғы ике көн эсендә яңылыҡ булмағанлыктан машиналар бөтөнләй эшләмәнеләр. Шул сәбәпле «Өлгө» колхозында иртә культуралар сәсеү һуҙыла.

Күп кенә колхоздарҙа баҫыу эштәренә йәлеп тартыу көстәрен дә сиктән тыш насар файҙаланалар. Мәҫәлән, «Кызыл йондоҙ» колхозында 40-тан артыҡ эш аты менән ни бары 30 гектар ер һөрелгән. «Өлгө» колхозында ла тракторҙарға ғына ышанып, баҫыу эштәренә йәлеп тартыу көстәрен тейешенсә файҙаланмайҙар.

Трактор бригадаларының эшкәртеп участкалары ваҡытында баҫыусылыҡ бригадалары бригадирҙәре тарафынан ҡабул итеп алынмай. Тейешле контроль булмағанлыктан бракка юл ҡуйыла.

**М. Хәйҙәров.**

☆ ☆ ☆

### Договорҙы бөтә эш төре буйынса үтәргә

Бушнаренко районы Шәрип МТС-ының трактористәре колхоздар менән төҙөшкән договорҙа күрһәтелгән яҙғы баҫыу эштәрен срогында үтәү өсөн көрәшәләр. Яҙғы сәсеүҙең беренсе ун көнләгендә МТС план буйынса көн һайын 330 гектар сәсергә тейеш ине. МТС был планды үтәп бара.

Ингәш Вилдановтың комсомолец-йәштәр бригадаһы тәүге 10 көнлектә трактор бригадаларының социалистик ярышында беренселекте алды һәм бригадаға МТС-тың күсмә Ҡыҙыл Байрағы бирелде. Бригада 189 гектар ер һөрҙө, 398 гектар майҙанда культивация үткәрҙе, 367 гектар аҙлыҡ сәсте, агрегат менән 274 гектар ер тырматты, 752 гектар тырматыу эшен башҡарҙы. Вәлиев Абдулла НАТИ тракторы менән сменала 40 гектар урынына 45—46 гектар аҙлыҡ сәсә. Бригада үҙенен яҙғы баҫыу эштәре планын үтәне лә инде.

Бригаданың тракторҙары көнө-төнө эшләйҙәр. Төнгө сменаларҙа ла хеҙмәт итештереүсәнлеге түбәнәймәй. Трактористәр бигерәк тә эштең сифатына айырыуса ныҡ иғтибар бирәләр. Ер предпосевныкле һабандар менән һөрөлә, культивация яһау һәм тырматыу юғары сифатта үткәрелә. Бригада ҡыҫҡа ғына ваҡытта һәр бер шартлы тракторға, йомшаҡ һөрөүгә әйләндергәндә, 70 гектар ер эшкәртте.

Ингәров, Хамматов, Галин һәм Сафин ингәштәрҙең бригадалары ла сменаға заданиеларын тулыһынса һәм артығы менән үтәйҙәр. Был бригадалар үҙҙәре хеҙмәтләндергән колхоздарға договор буйынса сәсеү эштәренең планын тәүге булып баралар.

Ингәш Сафин бригадаһында НАТИ тракторында эшләүсе Лобанов һәм Кузнецов ингәштәр һөрөүҙә смена заданиеларын 117—120 процентҡа, культивацияларға 127—130 процентҡа, сәсеүҙә 142—150 процентҡа үтәйҙәр һәм яңылыҡҡа экономия яһауға өлгәшәләр.

Ингәш Галин бригадаһындағы трактирист Ингәров Мансур ЧТЗ тракторында яҙғы һөрөүҙең смена заданиеһен 110—120 процентҡа үтәй. Ингәш Хәмитов Өсрәт НАТИ тракторында смена заданиеһен арттырып үтәй.

Өгәр ҙә трактор бригадаларының эше менән оператив етәкселек итеүҙе һәм трактористар араһында массовый-политик эште яҡшыртҡанда эштәр тағы ла уңышлырағ барған булыр ине. Кыҙғанысҡа ҡаршы, МТС-тың бында етештеһеләктәр ҙә бар әле. Бригадалар өстенән конкрет етәкселек юҡ. Ингәш Бычков бригадаһының тракторҙары яңылыҡ булмау сәбәпле эшләмәй торҙолар. Яңылыҡ алырға өбәрелгән ылауҙар МТС работниктәренен һәмһеҙлеге арҡаһында ике тапҡыр бушҡа йөрөп ҡайттылар.

Ингәш Токарев бригадаһында ЧТЗ тракторы көнәнә 90—100 гектар сәсеү урынына ни бары 30 гектар ғына сәсә, сөнки сәскестәргә орлоҡ һалыу эше насар ойошторолған, был эш күп ваҡыты ала.

Яппаров етәкселек иткән бригадала трактористең һәмһеҙлеге арҡаһында прицеп ватылып, НАТИ тракторы бер генә сәскес менән эшләргә мәжбүр булды. Тракторҙарҙың барыһы ла эштә файҙаланылмай. «Туғай» колхозында бер трактор һыу эсендә, утрауҙа тороп ҡалған. Бында һыуҙың кәмеүен көтәләр. Тракторҙы алып сығыу сараһы күрелмәй. Каганович исемендәге колхозға бер трактор күп ваҡыттарҙан бирле тик тора. Былтай етешһеҙлектәр МТС-та күп һәм улар эште алға өбәреүгә ҡамасаулыҡ итәләр. МТС директоры ингәш Шәрипов был етешһеҙлектәрҙе бөтөрөүгә конкрет сара күрмәй.

Трактор бригадаларында массовый-политик эш насар ойошторолған. Беренсе майҙан һуң бригадаларҙа «боевой листоктар» сығарылмай, агитаторҙар трактористар менән беседалар үткәрмәйҙәр. Уҡытыусы ингәш Кәбировә Галин бригадаһына агитатор итеп беркетелгән. Лекин ул 10 көндән артыҡ инде бригадала булғаны юҡ. Газеталар бригадаларға 5—6 көнгә һуңлап килтерелә. МТС директорының политик эштәр буйынса урынбаҫары ингәш Идрисов һәм МТС-тың партия ойошмаһы трактористәр араһында массовый-политик эште киң йәйелдерһәләр, уның идея-политик кимәлен күтәрһәләр трактористәрҙең һәләтлелеге күтәрелер һәм эштең сифаты тағы ла яҡшы булыр һәм тракторҙар тулы көүәтендә файҙаланылыр ине.

**З. Вахитов.**

## Юғары сифат бригадаһы исемен алыу өсөн көрәшәләр

— Тиҙ һәм яҡшы итеп сәсергә! Шундай бурыс ҡуйҙы Әхмәтов үҙе етәкселек иткән бригаданың Энгельс исемендәге колхозды хеҙмәтләндереүсе трактористарына. Бында сәсеүҙең төҙөлә кондәренә үк договор йөкләмәләрен үтәү өсөн көрәш ойошторолдо. Эш тәүлек әйләнәһенә бара. Машиналарҙы техник тәрбиәләү үҙ ваҡытында башҡарыла. Һөзөмтәлә ингәш Әхмәтовтың бригадаһы Айыт МТС-ының колхоз менән төҙөшкән договорын срогында үтәй. 200 гектар урынына 259 гектарҙа культивация үткәрелде. Эш сифаты яҡшы. Һуңғы биш көнлектә генә 185 килограмм яңылыҡҡа экономия яһалды. Бригаданың трактористе ингәш Сәлих Рәфиҡов алдынғылар алгәһенә эшләп сменалы нормаларын 150—180 процентҡа еткерен үтәй. Баҫыу эштәренә алдынғылыҡты алған өсөн бригадаға ВКП(б)-ның Бишбүләк райкомы һәм район Совете исполкомының күсмә Ҡыҙыл Байрағы бирелде.

**Г. Петров.**

☆ ☆ ☆

### БАССР КОЛХОЗДАРЫНДА СӘСЕҮ, ҺӨРӨҮ ҺӘМ ПАР КҮТӘРЕҮ БАРЫШЫ ТУРАҺЫНДА

Үтәлеш 1949 йылдың 15 майына, процентҡа

| Районлар | Сәсеү-гән | Һөрөү-гән | Пар күтәрелгән |
|---|---|---|---|
| Белорет | 88,5 | 93 | — |
| Дәүләкән | 78,3 | 59 | 6 |
| Әйәлән | 78 | 70 | 31,4 |
| Баймаҡ | 74,2 | 52 | — |
| Учалы | 73,5 | 71 | 0,6 |
| Берйән | 72,2 | 69 | — |
| Шишмә | 71,3 | 38 | — |
| Бүздәк | 70,1 | 51 | 0,2 |
| Салауат | 70 | 58 | 2,7 |
| Туймазы | 69,2 | 83 | — |
| Стәрлетамаҡ ҡалаһы | 67,9 | 56 | — |
| Октябрьский | 67 | 46 | — |
| Ғафури | 66,5 | 46 | — |
| Стәрлебаш | 66,2 | 39 | — |
| Помаҙүка | 65,9 | 51 | 0,4 |
| Ҡыйғы | 62,3 | 55 | 0,9 |
| Күгәрсен | 61,3 | 38 | — |
| Ҡандра | 60,7 | 41 | 0,4 |
| Мәләүез | 60,3 | 31 | 0,1 |
| Сақмағош | 60,3 | 35 | — |
| Федоровка | 60,2 | 28 | 0,2 |
| Илеш | 58,3 | 46 | 0,7 |
| Благовар | 57,8 | 37 | 0,4 |
| Кәйергәҙе | 56,1 | 26 | — |
| Ҡырмыҫҡалы | 56 | 28 | — |
| Абзан | 56 | 29 | — |
| Мәләкә | 55,5 | 41 | — |
| Шаран | 54,9 | 36 | — |
| Олпай | 54,9 | 41 | 0,1 |
| Бөҙәкә | 54 | 33 | — |
| Аҡъярҙы | 53,3 | 39 | — |
| Мәкәр | 53,1 | 45 | 0,1 |
| Кушнаренко | 52,5 | 24 | — |
| Өфө | 52,5 | 37 | — |
| Бәкәлы | 52,5 | 40 | — |
| Балтач | 52,1 | 32 | 0,1 |
| Һарманай | 51,2 | 33 | — |
| Зыянчура | 50,6 | 28 | — |
| Воскресен | 50,3 | 25 | — |
| Покровка | 50,1 | 37 | — |
| Архангел | 50 | 29 | — |
| Дыуан | 50 | 32 | 0,1 |
| Белокатай | 49,3 | 31 | — |
| Бишбүләк | 49 | 29 | 0,1 |
| Мишкә | 47,2 | 22 | — |
| Нуриман | 47 | 26 | — |
| Дүртөйлө | 45,6 | 36 | — |
| Яңаүыл | 45,2 | 26 | — |
| Борай | 45 | 26 | 1,2 |
| Мәсетле | 45 | 45 | — |
| Бәләбәй | 44,3 | 28 | — |
| Аскын | 43,8 | 24 | 0,1 |
| Тәтешле | 43,7 | 28 | — |
| Бөрө | 42,9 | 35 | 0,1 |
| Калтасы | 42,3 | 21 | — |
| Матрай | 42,1 | 30 | — |
| Краснокам | 41,5 | 35 | — |
| Ҙидө-Тирәк | 39 | 24 | — |
| Хәйбулла | 36,6 | 24 | — |
| Ыласыр | 36,3 | 27 | — |
| Байҡыбаш | 35,8 | 30 | 0,1 |
| Ҡариҙел | 34,9 | 27 | 0,4 |
| Благовещен | 34,3 | 25 | 0,1 |
| Иглин | 31,1 | 32 | — |

# Смена заданиеһе — закон

Яҙғы сәсеүгә башлауҙың тәүге көндәре ямғырлы булды һәм, туранан-тура эйтергә кәрәк: минең бригадалағы трактористәрҙең береһе лә смена заданиеларын 70—80 проценттан артыҡ итеп үтәй алмайҙар ине. Һөрөүгә башлауҙың өсөнсө көнөндә тәғәрмәсле трактор эшләүсе Мария Гуськова беренсе тапҡыр нормаһын 120 процентҡа үтәне һәм икенсе трактор эшләүсе Спиридон Хлопотинды ла, башҡа бөтә трактористәрҙе лә үҙе менән ярышҡа саҡырҙы.

Мин, бригадир булараҡ, Мария Гуськованың эш тәжрибәһен һәр тракторысҡа аңлатып сыҡтым һәм эште ойоштороргә ярҙам иттем. Ә уның тәжрибәһенә артыҡ ҡатмарлыҡ та, ҙур ауырлыҡ та юҡ. Беренсенән, Мария хеҙмәткә намыҫлы большевистик мөнәсәбәт күрһәтә: эш ваҡытының бер генә минутын да әрәм итмәй. Заправканы буразнала үткәрә. Бер ваҡыт шулай һыу ташыусы егет, заправка ваҡытын белә торон, һыу инеүһеҙ ер башында бер як ситтәрәк ҡалдырып киткән булған. Был хәл тураһында Мария шул көндө үк миңә рапорт менән мөрәжәғәт итеп, тракторы хеҙмәтләндереүсе колхозсыларға ҡарата низаһыҙлыҡ белдерҙе. Был мәсьәләне мин «Политотдел» колхозы правлениеһе алдына ҡуйҙым һәм шунан һуң бер генә трактор эргәһендә лә ундай күңелһеҙлек ҡабатланманы. Икенсенән, Мария Гуськова тракторҙы күҙ ҡараһы кеүек итеп һаҡлап йөрөтә, көҙҙәрҙән тазарта һәм үҙе менән эшләүсе Григорий Федоровтан да шуны үк талап итә. Шунын һөзөмтәһендә, ғәҙәттә, көндәлек эш процесында серай торған тоткарлыктар: радиаторҙың йәки бензин бағының сүпләнеүҙәр, түҙәк тулыуҙан тығылыуы, подшипниктәрҙең ватылыуы, сафтан сығыуы булмай.

Һуңғы аҙнала беҙҙең бөтә трактористарға ла күберәк ваҡыт культивацияларға, тырматыу эшен башҡарырға тура килде. Көндәлек һөзөмтәләр насар түгел. Үҙ-ара ярышҡа сыҡҡан трактористар смена нормаларын бөтәһе лә 120—150 процентҡа еткерен үтәп киләләр. СХТЗ тракторында эшләүсе йәш тракторист Николай Соснин генә смена нормаһын тултыра алмай ине. Уның менән бер трактор эшләүсе тәжрибәле механизатор Спиридон Хлопотин уға ярҙамға килде: үҙенен ял ваҡытын файҙаланып, Сосниндо ошо участканың үҙенсәлектәренә ҡарап нисек тиҙлекте арттырырға йәки кәмертергә кәрәклеген, ер башында боролоу тәртиптәрен һәм трактордың техник мөмкинлектәрен нисек файҙаланырға икәнлеген практик рәүештә күрһәтте. Ошо рәүештә ингәштәрсә булышлыҡ алғандан һуң Соснин да смена заданиеларын арттырып үтәй башланы.

Төнгө сменаларҙа нормаһы үтәү өсөн дә көрәш ойоштороргә тура килде. ПАТИ-ҙәй башҡа трактордарҙың фаралары юҡ ине. Беҙ тәғәрмәсле ос трактордың осеһенә лә фонарҙәр яһап ҡуйҙыҡ һәм һәр төрлө көтелмәгән осраҡлыҡҡа тип, запас фонарҙәр булдырҙыҡ. Мин үҙем һәр төҙәктең күберәк өлешен төнгө сменала эшләүсе трактористар эргәһендә үҙғарырға тырышам, уларға һис киҫәкмәҫтән техник ярҙам күрһәтәм. Шуныктан да инде трактордарҙың төнгө ваҡытта ватылып, туҡталып тороу ваҡиғалары булғаны юҡ әле.

Тағылма инвентарҙәрҙең етешмәүе эшебеҙгә ҙур тоткарлыҡ яһар кеүек ине. Беҙ был хәлдән дә сыҡтыҡ. Бер трактор һөрөүҙә эшләгәндә, икенсе трактор культивацияһай йәки сәсеүҙә була. Тағылма инвентарҙәрҙе алыштырғанда уларҙы күсереп йөрөтәү өсөн ат көсөн файҙаланабыҙ. Был бөгөн кимәтерҙә минуттарҙа ла, яңылыҡҡа ла экономия яһарға мөмкинлек бирә.

Бригадабыҙҙа партия группаһы юҡ: мин үҙем генә коммунист. Шуға күрә мин массовый партия эштәрен өҙлекһеҙ алып барыуға ҙур иғтибар бирәм. Бригадаға «Социалистическое земледелие», «За урожай» газеталары килә, трактористарға ауыл хужалығы алдынғыларының яңы эш тәжрибәләрен, ҡалҡ-ара хәлде системалы рәүештә уҡып аңлатып барам. С. Бабаевскийҙең «Алтын йондоҙ Кавалере» тигән романын наҙбатлап һәм бергә йыйналғанда ҡыҫҡырып уҡыуҙы ойоштороп, «боевой листок» сығарабыҙ.

Былар — беҙҙең эшебеҙҙең һөзөмтәләре. Шулай эшләү арҡаһында минең бригада Мәләүез районы механизаторҙары араһында беренселекте алды. 11 майҙа беҙгә ВКП(б) райкомының һәм район Советы исполкомының күсмә Ҡыҙыл Байрағы тапшырылды. Үҙебеҙҙең бригадала иң яҡшы эшләгән трактористарға бирелергә тейешле күсмә флажокты Мария Гуськова үҙ ҡулында тотоп килә. Тимәк, уға — районда иң яҡшы тракторист!

**И. Хлопотин,**
Мәләүез МТС-ының икенсе номерле трактор бригадаһы бригадиры.

*Политик мәктәп өтәкселәренә ярзамға*

# „Беззең мақсатыбыз—коммунизм“ тигән һөзөмтәләү темаһы буйынса занятиеләрзе нисек үткәрергә

Был тема буйынса занятиеләрзең бурысы коммунизмдың ни икәнлеген, социализмдан капиталистик коммунизмға күсеү юлдарының ниндәй булыуы һәм СССР-ҙа коммунистик общество төзөүзе большевиктар партияһының һәм совет государствоһының иңдәге роль уйнауы тураһында тыңлаусыларзың аныҡ итеп күз алдарында киләсәге алыузарына өлгәшеүзе тора.

Темаһы ябранһу өсөн занятиегә түбәндәгеләр.

* * *

«Коммунизм ни икәне үҙе» тигән берәнсе булек буйынса һөйләгәндә пропагандист тыңлаусыларға коммунистик общественный ике фазаһын: социализмды һәм коммунизмға характерлаусе төп сифаттарҙы аңлатып бирергә тейеш.

Политик мәктәп өтәкселәре үҙенең һүҙен Бөтә Союз коммунистик большевиктар партияһының бөйөк тарихи максатын күрһәтеп биреүзән башлап ебәрә. Был максат — коммунистик общество төзөү. Унан ары, тыңлаусыларға инде билдәле булған материалды файҙаланып, беззә коммунизмдың беренсе фазаһы — социализм инде тормошҡа ашырылғанлығын һәм СССР-ҙың социалистик общество төзөүзе тамамлау һәм киләһе социализмдан коммунизмға күсеү юлдарына инә башлағанлығын күрһәтә.

Шунан һүң пропагандист тыңлаусыларға, социализм һәм коммунизм тураһында бер үк коммунистик общественный ике баҫҡысы, ике фазаһы булып тора, шуның менән бергә социализм был общественный түбәнге, ә коммунизм — юғарғы фазаһы булып тора, тип аңлата.

Был фазаларзың икәһе лә-өсөн дә уртаҡ ләмәләрзе күрһәткәндән һүң пропагандист коммунизмдың социализмдан айырым айырыу ҙур төп сифаттарға тукталға. Сәнәғәттең юғарғы кимәлдә үҫеше, продуктивлыҡтың, социалистик государствоһының булыуы тора, ә Бөтә власть халыҡ һәм ауыл хезмәтсәндәре тулыһынса бура. Социализмдан икенсенең төшкә ингән общественный социалистик милек ике формаһы: государство милке (бөтә халыҡ байлығы) һәм кооператив-колхоз милке формаларында йәшәй. Әйтелгән сифаттар менән кәрәштәндәр араһында бер ни тиклем айырмалыҡтар бура әле. Пропагандист ошо айырмалыҡтарзың экономик мәғәнәһен күрһәтә.

Хезмәт социалистик обществолағы һәр бер гражданинзан бурысы ғына түгел, бәлки намыҫ эше лә булып тора. «Һәр кемдән уның — һәләтлелегенә карап, һәр кемгә — уның хезмәтенә карап» принцибе тормошҡа ашырылған буға.

Унан ары пропагандист коммунизмдың төп сифаттарын аңлатырға күсә. Коммунизм вакытында общество илдәрен ике формаһы араһындағы айырмалыҡтар бөтәсәк, синыфтар араһындағы сиктәр һәм синыф айырмалыҡтары юйыласаҡ, әйтәләр, кәрәштәндәр һәм интеллигенция синыфһыҙ коммунистик общественный хезмәткәрәненә әйләнәсәктәр.

Коммунизм вакытында производствоны үҫтереүгә, социализмдәгегә ҡарағанда, юғарырак кимәлгә өлгәшәсәк һәм халыҡ хуҙалығы юғары техника нигеҙендә алға ҡарай барыясаҡ. Ҡала менән ауыл араһындағы ҡаршылыҡтарзың халыҡтары тулыһынса бетерәләсәк.

Техниканың юғары кимәле, производствоның үҫеше һәм хезмәт сәғәттәренең ҡыҫҡарыуы ғәмәлгә ашырылған социалистик милек ике формаһы: государство милке (бөтә халыҡ байлығы) һәм кооператив-колхоз милке формаларында йәшәй. Әйтелгән сәғәттәр менән кәрәштәндәр араһында бер ни тиклем айырмалыҡтар буға әле. Пропагандист ошо айырмалыҡтарзың экономик мәғәнәһен күрһәтә.

Хезмәт социалистик обществолағы һәр бер гражданинзан бурысы ғына түгел, бәлки намыҫ эше лә булып тора. «Һәр кемдән уның — һәләтлелегенә карап, һәр кемгә — уның хезмәтенә карап» принцибе тормошҡа ашырылған буға.

Унан ары пропагандист коммунизмдың төп сифаттарын аңлатырға күсә. Коммунизм вакытында общество илдәрен ике формаһы араһындағы айырмалыҡтар бөтәсәк, синыфтар араһындағы сиктәр һәм синыф айырмалыҡтары юйыласаҡ, әйтәләр, кәрәштәндәр һәм интеллигенция синыфһыҙ коммунистик общественный хезмәткәрәненә әйләнәсәктәр.

Коммунизм вакытында производствоны үҫтереүгә, социализмдәгегә ҡарағанда, юғарырак кимәлгә өлгәшәсәк һәм халыҡ хуҙалығы юғары техника нигеҙендә алға ҡарай барыясаҡ. Ҡала менән ауыл араһындағы ҡаршылыҡтарзың халыҡтары тулыһынса бетерәләсәк.

Техниканың юғары кимәле, производствоның үҫеше һәм хезмәт сәғәттәренең ҡыҫҡарыуы нигеҙендә

## МИӘКӘ РАЙОНЫНДА

### Колхоздарҙа күсмә библиотекалар

Колхозсылыҡты ныҡлы баҫыу эштәре ҡорона хеҙмәтләндереү өсөн район библиотекаһы 52 күсмә библиотека ойоштороп, колхоздарға ебәрҙе. Был библиотекаларҙың хәҙер 2000-дән ортоҡ китабы йөрөтөлә алып уҡый.

Ново-Амельник ауыл Советына ҡараған колхоздарҙы хеҙмәтләндереүсе күсмә библиотека работнигы Птицина, «Таштүбәй» колхозында Ғәлиев цитоштар айырыуға яҡшы ашлайҙар. Улар үҙҙәренән уҡыусыларҙы менән дәфтәр рәүешендә беседалар үткәрәләр һәм ҡыҙыҡлы әҙәби китаптар, газета-журналдар уҡыуҙы ойоштороналар.

### Һәр өйгә радио

«Комсомолец» колхозында быға тиклем ес хуҙалыҡтта радиоприемник булһа, 8 хуҙалыҡты ғына хеҙмәтләндерә ине.

Хәҙер колхоз 200 точкалы радиоүҙәк эшләй башланы. Быйыл бөтә колхозлыларҙың да өйҙәренә радио индереләсәк. Был радиоүҙәк Мәскәү һәм Өфө станцияларын трансляциялай алыуҙы менән бергә, үҙенең микрофоны аша ла таныштырыуҙар ойоштороласаҡ.

### Колхозда яңы төҙөлөштәр

«Сулпан» колхозында быйыл оҙаҡлы Исҡамил Усманов етәкселегендә төҙөүсе бригаданы ойоштороланылар. Был бригада 2 ай эсендә тағы 8 яңы ҡыҙҙар, столяр мастерскойы төҙөнө һәм автомашина өсөн таштан гараж һалды. Хәҙер бригада ферма биналарын өсөн торлаҡ эшен башлаҙы.

### Заем тотоусылар отош аҡсалары алалар

Район дәүләт банкының кассаһы ҡаршы 29.500 һум отош аҡсаһы тулҡыны. Шул иҫәптән, 2500 һумлыҡ бер отош, 1000 һумлыҡ 3 отош. Ҡалған 19 отош 500-әр, 400-әр һумлыҡ. Хеҙмәткәрҙәргә отош аҡсалары түләү башланған инде.

### Балалар библиотекаһы

Район мәҙәниәт йорто эргәһендә күптән түгел генә балалар өсөн махсус библиотека асылды. Библиотеканың хәҙер 2500 данаһынан артыҡ китабы фонды һәм 400-ҙән артыҡ уҡыусыһы бар. Бында һәр көндә 60—70 уҡыусы китап алып уҡый.

Май айында библиотекаға тағы ла 1500 дана төрлө яңы китаптар алынҙы.

### Урман полосалары

Район колхоздары быйыл 110 гектар майҙанда баҫыу һаҡлауҙы урман полосалары үҫтыртырға тейештәр ине.

Әлеге үҫтырыу эшенең 5 көнөндә генә 56 гектар майҙанда әлеге үҫтырылды һәм бөтәһе майҙанда үҫеп йәтә үҫтырылған урман полосаларына тәрбиә үткәрелеп, хәйерһеҙ китерелде.

Фрунзе исемендәге колхоз әлеге үҫтырыу планын 300 процентҡа үтәп, ВЛКСМ(б) райкомының һәм район Советы комитетының ҡыҙыл Байраҡтарын алды.

Ф. Сәбитов.

## Физкультура һәм спорт

Со автомонтажы республика командаларының ҡыл атлетика буйынса ярышы.

Һүрәттә: (өҫтә һулҡа) ярышта ҡатнашыусыларҙың колонаһы. (уңда) ярыштың баш секретары маҫтер П. Александров беренсе командаға эстафеталарҙы бирҙерә, (аҫта) 100 метр арала йүгереү күрһәтеүе һәм (уртала) бейеклеккә һикереү.

М. Әхмәтьянов фотомонтажы.

### Мәктәптең спортсмендәре

5-се номерлы ФЗО мәктәбендә комсомол комитеты секретары Миргазова, физкультура һәм спорт эштәре буйынса инструктор Бегбурин интернаттар өсөн уҡыусы-физкультурник йәштәрҙән 6 группа төҙөлдө. Физкультура һәм бокс түңәрәктәре эшләй.

Оно кондәрҙә яҙға күләмдә үткәрелгән ярышта 500 метр арала йүгереүҙә мәктәптең спортсмендәре 5-се урынды алдылар.

Мәктәптә уҡыусылар һәм уҡытыусылар араһында шахмат-шашка турнирҙары үткәрелде. Шахматистарҙан 14 очко йыйнаған маҫтер Анисимов һәм шашка уйнаусы Васильев беренсе урындарҙы алдылар.

20 майҙа группалар араһында волейбол буйынса ярыш үткәрелә.

Спортсмендәр араһында токарь Калинин, Сальников, слесарь Шмолев интернаттар алдынғылары булып танылдылар.

## *Сит илдәрҙән телеграммалар*

### Австрияла совет һәм көнбайыш оккупацион зоналар араһындағы демаркацион линия аша йөк ташыуға булған контроль тәртибен үҙгәртеү

ВЕНА, 15 май. (ТАСС). Австриялағы совет командованиеһе Австриялағы совет һәм көнбайыш оккупацион зоналары араһындағы демаркацион линия аша йөктәр ташыуға контроль тәртибен үҙгәртте.

Был тураға Австрияның официаль коммюникеһында былай тип әйтелә: «1949 йылдың 25 майынан демаркацион линия аша йөктәр ташыу тәртибе ҡағылышлы, тип генерал-полковник Жестов совет командованиеһе исеменән комиссар Фигль хәбәр итте.

Мал азығы, ҡорһаҡ, нефть продуктылары, ағас һәм төҙөлөш материалдары, ашамлыҡ һәм башҡа товарҙар, шулай уҡ металдан, ағастан ҡулланылған изделиеларҙы ташыуға контроль бетерелә».

Аҡсыл-күгелсем, металдан һәм башҡа пломбалар, ағар әҙ ҡулланыу (ватманлар исемә) таныҡлыҡтар, уларҙы контроль (транспорт йөкмәһе бирҙе) ҡалдырмаҫҡа».

### Көнбайыш Германия халҡы бөтә Германияла дөйөм һөйләшеүҙәр үткәреүҙе талап итә

БЕРЛИН, 16 май. (ТАСС). АДИ агентствоһының хәбәр итеүенә ҡарағанда, оно көндәрҙә Гамбургта Көнбайыш Германиялағы 21 демократик ойошма вәкилдәренең конференцияһы булып үтәсәк. Конференцияның Германияла дөйөм һөйләшеүҙәр үткәреү өсөн Германияның бөтә халыҡтарының вәкилдәрен ҡатнашырға саҡырыу тураһында инеш халыҡ советының тәҡдимен ҡабул иткән. Төрлө ойошмаларҙан конференцияға ҡатнашырға вәкилдәр Германия өсөн дөйөм һөйләшеүҙәрҙә ҡатнашырға үҙҙәренең әҙер булыуҙары тураһында белдерҙеләр.

АДИ агентствоһының Любектан хәбәр итеүенә ҡарағанда, ҡалаға йәшәүсе 3.000 кеше Англия менән совет зоналары сигенә демонстрация ойоштороҙолар, ул демонстрация: «Германияның берәмлеге һәм ҡәҙерле тыныслыҡ» лозунгтары астында үтә.

### Венгрия парламентына һайлауҙарҙың тәүге йомғаҡтары

БУДАПЕШТ, 16 май. (ТАСС). Венгрия эске эштәр Министерствоһының һайлау үткәреү группаһының хәбәр итеүенә ҡарағанда, бөтә ил буйынса һайлаусыларҙың тауыштарын тәүге иҫәпләү тамамланған.

Алынған мәғлүмәттәргә ҡарағанда, 5.239.793 һайлаусынан Халыҡ фронты өсөн 5.006.556 кеше тауыш биргән, 153.982 кеше ҡаршы тауыш биргән, 79.255 бюллетень яраҡһыҙ тип табылған.

Тауыш биреү һөҙөмтәләре Венгрияның хеҙмәткәндәр партияһы етәкселегендәге Халыҡ фронтының ғәйәт зур еңеүен күрһәтәләр. Венгрияла һайлаусылар массаһының бик тиҙлем күпселеген күтәрелешендә һәм активлығында үткән парламентҡа һайлауҙар Венгрия Халыҡ демократияһы көстәренең яңы демонстрацияһы булдылар.

## *Советтәр Союзында*

### Әрмәнстан мраморы—илебеҙҙең яңы төҙөлөштәренә

ЕРЕВАН, (ТАСС). Ереванлан Советтар Союзының төрлө яҡтарына төҙөлөш материалдары менән тәьмин итеүсе эшелондар көн һайын сығалар. Әрмәнстандың төрлө төҫтәге туфтары һәм мраморы, граните, базальте һәм цементһыҙ илебеҙҙең яңы төҙөлөштәренә көн-күрешкә ебәрелә.

Ҡышҡы әкәмәт сәғәттәрендә йәштәрҙең көн-күрешкә тоҡанышлы ҡатнашыуы буйынса ҡалаҙың пионерҙар йорто 90 тонна мрамор сығарҙы. Заҡавказьеләге металлургия комбинаты өсөн күп һанда туф сығарҙы.

Атналағы йәшәү илебеҙҙең яңы төҙөлөштәренә бик күп һанда цемент, туф, базальт оҙатылды.

### Эшселәрҙең һәм хеҙмәткәрҙәрҙең көн-күрешен яҡшыртыу өсөн 17 миллиард һум

Эшселәрҙең һәм хеҙмәткәрҙәрҙең социаль страхованиеһе дәүләт хеҙмәттәре ағзалығы ойоштороналарына йылдан-йыл арта. Был хеҙмәткәндәрҙең көн-күрешен яҡшыртыуға 17 миллиард 491 миллион һум — үткән йылға ҡарағанда 1,5 миллиард һумға күберәк средство бүленде.

Профсоюздарҙың һауыҡтырыу путевкаларының күпселеген күпөйтеүгә байтаҡ яҡлы суммалар бирелә. Атналағы йәйләүгә һәм ял йорттарына 2 миллионҙан артыҡ кеше ял итәсәк. Үткән йылда 1 миллион 800 мең кешегә ял итергә.

1 миллиард 152 миллион һум аҡса ҡалалардың хеҙмәткәрҙәренә тотонасаҡ. Тик бер генә көндәр лагерҙәренә генә 2 миллионға 550 мең бала ял итәсәк. Пособиялар һәм пенсиялар биреүгә аҡса тотоу байтаҡ арта.

(ТАСС).

### Мәскәү—Молотов калалары араһында һыу юлы

Мәскәү — Молотов калалары араһында һыу юлы буйынса пассажир пароходтары йөрөй башланы. Был һыу юлы менән башҡаларға ҡарағанда пароход кимәҙе. Ул 2 мең пассажир алып киләҙ.

Был линияның пароходтары Мәскәуҙән көн аша китә. Молотов калаһына тиклем булған арауыҡ, Мәскәү пристәненән ҡаҡҡа, Ҡазаҡ һәм Ҡамҡа буйынса 2 мең километрҙан артыҡ юлды, 9 тәүлектә үтергә мөмкин.

(ТАСС).

## *Көньяҡ Кореяла партизандар хәрәкәте*

ИХЕНЬЯН, 16 май. (ТАСС). Корея үҙәк телеграф агентствоһының хәбәр итеүенә ҡарағанда, Көньяҡ Кореяла Ли Сын Мандың марионет «хөкүмәтенә» ҡаршы халыҡ көрәше, полиция террорына тарамаҫтан, уңышлы рәүештә дауам итә. Апрелдең аҙағында һәм майҙың башында Мәсү өйәҙенә, Денго тауҙары районында һуғыштар булған. 28 һәм 30 апрелдә Долгун өйәҙенең хәрәкәт районында һуғыштар булып үткән. 5 майҙа Тенчан, Хамчен һәм башҡа өйәҙҙәрҙә һуғыштар булған.

2 майҙа Кенги провинцияһының Сентэн ауылында Корея Халыҡ-демократик республикаһының флагы күтәрелгән һәм бер нисә мең листовка таратылған.

Корея Халыҡ-демократик республикаһының государство флагтары шулай уҡ Сеҫам, Ренго һәм башҡа өйәҙҙәрҙәге мәктәп биналарына ла элеңгәндәр. Тенчан, Хвасу һәм башҡа өйәҙҙәрҙәге биналарға листовкалар бәйләтеп ташланған һәм урамдарға ташланған. Листовкалар корей халҡын, Ли Сын Маның марионет «хөкүмәтен» юҡ итергә саҡыралар һәм Кореяны Америка эскәрҙәрен, һис кисекмәҫтән, сығарыуҙы һәм «БМО-ның Корея буйынса комиссияһын», һис кисекмәҫтән, ҡабыуҙы талап итәләр.

### Тымыҡ океан пактын әҙерләү

СИДНЕЙ, 16 май. (ТАСС). Австралияның премьер-министры Чифли киҫәтәүә эшә сығыш яһаны, агрессия Төньяҡ-атлантик пактына өстәмә рәүештә шул пактҡа оҡшашлы Тымыҡ океан пактын планы эшләнә, тип билдәләне.

Чифли уҙ пактты тормошҡа ашырыу буйынса «Британия, Австралия һәм Яңы Зеландия араһында, э унан һуң Төшмә Штаттар менән килешеү нигеҙендә азым яһаласаҡ һәм бары тик шунан һуң ғына, Тымыҡ океанда колонияларҙы булған башҡа илдәттәр менән килешеү төҙөләсәк» тип өстәне.

## Укыу йорттарында комсомол эшенең яңы күтәрелеше өсөн

*Юғары һәм урта укыу йорттарының бурысы һәм специалистарҙы Ленин-Сталин партияһының эшенә, коммунизмға бирелгәнлек, ҡайнар патриотизм һәм буржуаз идеологияға менән кимәшмәҫлек рухында тәрбиәләүҙә тора. Шуларҙа ғына уларҙың комсомол ойошмаларына йөкмәтелә.*

Бөтә республикабыҙҙа 7 институт һәм 48 техникум һәм училище бар. Уларҙа уҡыусыларҙың һаны йылдан-йыл арта бара. Студенттарҙың ярты күпмеһе Ленин—Сталин комсомолының сафенә булып тора.

ВЛКСМ Үҙәк Комитетының XVI пленумы ҡарарҙарын үтәү иҫкәһенә, комсомол ойошмалары студенттарҙы коммунистик рухта тәрбиәләүҙә уҡыу йорттарының директорҙарына һәм партия ойошмаларына бик ҙур ярҙам күрһәтәләр. Студенттарҙың өлгәшеүҙе байтаҡ күтәрелеүе һәм улар араһында яңалыҡ инициативаның киңәйеүе булып ныҡлы нығыуы бының һәйбә мисалы булып тора. Бында яңалыҡ та оҫталыҡ конкурстары ҡыҙыҡлы әҙәмәләрҙе ҡабаттан уҡырға ебәреү эше буйынса ла ҙур эш алып барыла. Ауыл хуҙалығы институты студенттарының өлгәшеүе, мәҫәлән, 97,7 процент тәшкил итте. 69 студент уҡыу отличнигы булып тора һәм уларҙың 23-өһө ВЛКСМ ағзаһы. Марксизм-ленинизм нигеҙҙәре буйынса өлгәшеү 100 процент булды. Мелитопол институтының комсомол ойошмаһы ла уҡыу сифатын яҡшыртыуға үҙенең роле өлгәтә күтәрҙе.

Институттың ВЛКСМ комитеты һәм факультет бюролары өлгәшеү һәм тәрбиә мәсьәләләрен комсомол эшенең иң мөһим эшенә итеп һәм йышырак тикшерә башланылар. Улар әленән-әле тикшереп, насар уҡыусыға практик ярҙам күрһәтәләр. Чаптарҙа сессиялар осоронда институт буйынса өлгәреүселәр 97 процент һәм комсомолецтәрҙекә 97,6 процент булыуҙы тап шунда ошонан асыҡ күренә. Ҡышҡы экәмәк сессияларының йомғаҡтары буйынса аҙналыҡта институтта өлгәшеүе ни бары 79,6 процент, э комсомолецтәрҙең өлгәшеүе 84 процент кеҙ тәшкил итте. Бында 75 комсомолец дәрестән өлгәшмәй. Общественный фондарҙе һәм, бигерәк тә әлеге, марксизм-ленинизм институтын тәрән өйрәнеү студенттарҙе коммунистик рухта тәрбиәләүҙең иң мөһим бурысы тора. Лекин студенттарҙың ҡайһы бер өлөшөндә революцион теорияны үҙләштереүгә ҡыуанғыһы ҡарау әле булһа бөтөрөлөп өлгөмәгән. Оно уҡ аҙнаһына институтында 10 студент, шул иҫәптән 5 комсомолец, тулғыҫлы сессия осоронда марксизм-ленинизм нигеҙҙәре буйынса зачет тапшырманы. Комсомолецтәрҙән Десяков, Жданов, Семкович, Охмолюк тиерлегәнмәҫлек билдәһе ялҡылар. Оногә ҡарамаҫтан, комсомол ойошмаһы комитеты уҡыу сифатын күтәреү тәшәббесен тейешле сараларҙа ҡурмәне, насар уҡыусы студенттарға политик ярҙам ойоштороманы, насар билдәһе алыуҙың сәбәптәрен тирән өйрәнмәне.

Ҡайһы бер техникумдарҙа ла ошондай уҡ хәлдә күренә монкын. Уҡыу алдынғылары буйлы урынына, Белорет металлургия техникумының 27 комсомолецы дәрестән өлгәшмәй. Өфө тегет техникумында уҡыусыларҙың ете-сәшеүе ни бары 65 процент тәшкил итә, комсомолецтар араһында уҙ 55 процентҡа үтә алманы. Бында 24 комсомолец дәрестән өлгәшмәй.

Был фактлар юғарыла күрһәтелгән уҡыу йорттары комсомол ойошмаларының ВЛКСМ Үҙәк Комитетының XVI пленумы ҡарарҙарын үтәмәүҙәре, уҡыуҡытыу эштәренең сифатын күтәреүҙә ныҡышмалы көрәш алып бармауҙары тураһында һөйләйҙәр. Был серьез етешһеҙлектәрҙе һис кисекмәҫтән бөтөрөргә кәрәк.

Студенттарҙе идеологик тәрбиәләү уҡыу йорттары комсомол ойошмаларының иң мөһим бурысы. Оно маҡсат менән был уҡыу йылында ҡайһы бер институттарҙа теоретик конференциялар үткәрелә. Мәҫәлән, педагогия институтында янғын Сталиндең «Диалектик һәм тарихи материализм тураһында» хеҙмәте буйынса, Стәрәстамаҡ уҡытыусылар институтында янғын Сталиндең «Марксизм һәм милли мәсьәлә» тигән хеҙмәтен өйрәнеүгә арналған теоретик конференциялар юғары идея-теоретик кимәлдә үттеләр. Докладтар менән сығыш яһаусы студенттарҙың Ирназинкин, Тимофеев һәм Семенов интернаттар бөйөк Сталин әсәрҙәренең тәп йөкмәткеһен тирән һәм дөрөҫ аңлата алдылар. Докладтарҙы тыңлаусыларҙың 200-ҙән артыҡырағы кеше ҡатнашты.

Тыуған илебеҙ тормошондағы актуаль мәсьәләләр менән студенттарҙе таныштырыу тәрбиә эшенең иң мөһим звеноһы булып тора. Был тәңгәлдә ҡайһы бер уҡыу йорттарының комсомол ойошмалары байтаҡ тәжрибә туплаҙылар. Ишембай нефть техникумы студенттарынан ойоштороған лекторҙар группаһы матур ғына эшләп килә. Был группаға 30 кеше ҡатнаштырылған. Уның кәсә менән «Фәрһәт дәфтәре», «Совет башҡортлығының мораль кодексы», «Ленин комсомолының боевой юлы» тигән темаларға лекциялар уҡыла.

Студенттарҙың теоретик конференцияларын һәм актуаль темаларға үткәрелгән лекцияларҙы ойоштороуға серләп комселәктар йәлеп ҡыла әле. Бөтә студенттарҙың да был эшкә ҡатнаштырылмауы — был комселәктарҙың ни эшлә-үенә бәйле. Ҡайһы бер уҡыу йорттарының комсомол ойошмалары был эштә ҡатнашырға теләгән комселәктарҙың ҡулын ҡаҡмай. Мәҫәлән, Белорет педагогия училищеһенә һәм Өфө статистик техникумында уҡыусыларҙың 25—30 процентҡа ғына был түңәрәктәрҙең эшенә ҡатнашлыҡ итә. Студенттарҙың фәнни-ғилми-тикшереүҙәр, предмет түңәрәктәренең эшен йәшләндереү, был түңәрәктәрҙә үткәрелә торған лекцияларҙы ойоштороуға серләп комселәктар йәлеп ҡыла әле. Бөтә студенттарҙың да был эшкә ҡатнаштырылмауы — был комселәктарҙың ни эшлә-үенә бәйле. Ҡайһы бер уҡыу йорттарының комсомол ойошмалары был эштә ҡатнашырға теләгән

# Һеҙ ниндәй мәктәпте уҡырға теләйһегеҙ

## К. А. Тимирязев исемендәге Башҡорт государство педагогия институты

### 1949—1950 уҡыу йылына студенттәр ҡабул итә

**Педагогия институты** (уҡыу срогы 4 йыл) урта мәктәптәр һәм техникумдар өсөн, уҡытыусылар институты (уҡыу срогы 2 йыл) ете йыллыҡ мәктәптәр өсөн уҡытыусылар әҙерләй.

Педагогия һәм уҡытыусылар институтына тулы урта белемле (10 йыллыҡ мәктәп йәки техникум күләмендә белемле) һәм билдәләнгән һынауҙарҙы уңышлы тапшырған, 17-нән 35-кә тиклем йәштәге, һәр ике енес граждандары ҡабул ителәләр. Урта мәктәпте алтын һәм көмөш медаль менән тамамлаусылар һынауһыҙ алыналар.

Педагогия институтының түбәндәге факультеттәре бар: физика-математика, тел һәм әҙәбиәт (рус һәм башҡорт теле һәм әҙәбиәт бүлектәре), тарих, тәбиғәт, география, сит ил телдәре (инглиз һәм немец телдәре бүлектәре).

Уҡытыусылар институтының түбәндәге бүлектәре бар: физика-математика, тарих, тел һәм әҙәбиәт, тәбиғәттә эйәнеү һәм география.

Педагогия һәм уҡытыусылар институттарына инергә теләүселәр специальностәргә һәм факультеттәргә ҡарап түбәндәге фәндәрҙән һынауҙар бирәләр:

Педагогия институтының физика-математика бүлегенә һәм уҡытыусылар институтының физика-математика бүлегенә инеүселәр: математика, физика, химия, рус теле һәм әҙәбиәте буйынса;

Педагогия институтының тел һәм әҙәбиәт һәм сит ил телдәре факультеттәренә һәм уҡытыусылар институтының тел һәм әҙәбиәт бүлегенә инеүселәр: рус теле һәм әҙәбиәте, СССР халҡтары тарихе, география, сит ил телдәренең береһе (инглиз, француз йәки немец теленән) буйынса;

Педагогия институтының тәбиғәттә эйәнеү факультетына һәм уҡытыусылар институтының тәбиғәт бүлегенә инеүселәр: физика, химия, рус теле һәм әҙәбиәте;

Педагогия институтының тарих һәм география факультеттәренә һәм уҡытыусылар институтының тарих бүлегенә инеүселәр: СССР халҡтары тарихе, география, рус теле һәм әҙәбиәте буйынса.

**Иҫкәрмә:** ҡабул итеү һынауҙары урта мәктәп программаһы буйынса үткәреләләр.

Институтҡа уҡырға инергә теләү тураһындағы ғаризалар 20 июндән 31 июлгә тиклем ҡабул ителә. Ғариза биреүсе үҙенең, ҡайһы институтҡа, ҡайһы факультетҡа йәки бүлеккә инергә теләүен күрһәтергә тейеш. Ғариза директор исеменә яҙыла һәм түбәндәге документтар менән бергә тапшырыла: автобиография, урта уҡыу йортон тамамлауы тураһында аттестат (подлинникта), өс фотокарточка (3х4 сантиметры), хәрби хеҙмәткә мөнәсәбәте тураһында справка (хәрби учетта тороусылар өсөн). Паспортты уҡырға инеүсе үҙе менән бергә килтерә.

Ҡабул итеү һынауҙары 1 августан 20 августа тиклем. Уҡыуҙар 1 сентябрҙә башлана.

Алтын һәм көмөш медалле уҡыусылар һәм һынауҙарҙы «яҡшы» һәм «отлично» билдәләренә тапшырыусылар стипендия менән тәьмин ителәләр. Сит ҡалаларҙан һәм райондарҙан килеүсе студенттәр дәйәм торлаҡ менән йәки квартира аҡсаһы менән тәьмин ителәләр.

Уҡыу өсөн түләү йылына 300 һум. Был аҡса йылына ике тапҡыр — 1 сентябрҙә һәм 1 февралдә индерелә. РСФСР финанс Министерствоһының 1949 йыл 23 гинуарҙағы 43-се номерле хатында күрһәтелгән кешеләр уҡыу өсөн түләүҙән азат ителәләр.

**Адрес: Өфө ҡалаһы, Гоголь урамы, 11-се номерҙа йорт.**

**Телефон номерҙәре: 2—63—70 һәм 2—53—90.**

**Дирекция.**

Һүрәттә: ВЛКСМ-дың 15 йыллығы исемендәге Башҡортостан Медицина институты бинаһы.

## ВЛКСМ-дың 15 йыллығы исемендәге БАШҠОРТОСТАН МЕДИЦИНА ИНСТИТУТЫ

### Беренсе курсҡа студенттәр ҡабул итә

**Институт дауалаусы врачтар әҙерләй.** Институтҡа 17-нән алып 35 йәшкә тиклем тулы урта белемле булған ике енес кешеләре алына.

Урта мәктәпте алтын һәм көмөш медаль менән тамамлаусылар экзаменһеҙ ҡабул ителәләр. Өсөнсө кешеләр: физика, химия, рус теле (телдән һәм яҙма) һәм әҙәбиәт дәрестәре буйынса һынау тотоналар.

**Иҫкәрмә:** Дәрестәрҙе уҡытыу рус теленән башҡа, үҙ теленә алып барылған урта мәктәпте, рабфакты һәм техникумды тамамлаған һәм ВУЗ-ға инеү вағытындағы һынауҙарҙа ВУЗ-ҙағы уҡыу программаларын үҙләштереүгә ҡамасаулыҡ культурҙарҙың күләмдә рус теле буйынса белемле булған кешеләр, башҡа дәрестәр буйынса ынғай баһа алған вағытта институт студенттәре иҫәбенә алына алалар. Шуның менән бергә улар уҡыу йылы ағымында рус теленән һынау тапшырырға тейеш.

Совет Армияһы сафынан демобилизацияланыусы кешеләр һынауҙарҙы конкурстан тыш үтәләр.

Башҡортостан медицина институтына уҡырға инергә теләүселәрҙән ғаризалар 1949 йылдың 1 июненән башлап ҡабул ителә. Ҡабул итеү һынауҙары 1 августан алып 20 августа тиклем буласаҡ.

Уҡырға инергә һорап яҙылған ғаризаға: автобиография, урта мәктәпте тамамлауы тураһындағы аттестат (подлинникта), 3 фотокарточка бирергә тейеш.

Һынауһыҙ ҡабул ителгән йәки һынауҙарҙы яҡшы һәм отлично билдәләренә тапшырған студенттар уҡыуҙарҙы башлауҙың тиҫтә көндәренән уҡ государство стипендияһына индерелә.

Уҡырға инергә теләү буйынса белешмә, аңлатмаларҙы хат менән йәки лично һорашырға мөмкин.

Институттың адресы: **Өфө ҡалаһы, Ленин урамы, беренсе номерҙа йорт, Башмединститут. Телефон номеры: 2—79—90.**

**Дирекция.**

## ӨФӨ НЕФТЬ ИНСТИТУТЫ

Беренсе курстың түбәндәге факультеттәренә һәм специальностәргә студенттәр ҡабул итеү тураһында иғлан ите:

1. **Тау-нефть факультеты — «Нефть һәм газ яталҡыһы урындарын эҙләргә» специальность.**

2. **Технологик факультет — «Нефть һәм газды эҙләргә технологияһы», «Нефтте һәм газды ташыу һәм һаҡлау» специальностәре.**

Институтҡа инеү шарттары СССР ВТУЗ-ҙары өсөн билдәләнгән дәйәм шарттар. Институтта уҡыу срогы 5,5 йыл.

Беренсе курсҡа уҡырға инеүселәр стипендия алалар. Торлаҡ урыны талап ителгән студенттар дәйәм торлаҡ менән тәьмин ителәләр. Институтта экзаменлар 1 августа, уҡыуҙар 1 сентябрҙә башлана. Уҡырға инергә теләүселәргә яҙҙам күрһәтеү өсөн институт эргәһендә 1 июлдән башлап консультация пункты эшләтелә.

Тулы белешмәләр алыу өсөн түбәндәге адресҡа мөрәжәғәт итергә: **Башҡорт АССР-ы, Черниковск ҡалаһы, нефть институты. Телефон номерҙәре: 3—13—32, 3—10—66.**

**Дирекция.**

*СССР нефть промышленноеһе Министерствоһының*

## ӨФӨ ГЕОЛОГИЯ-РАЗВЕДКА ТЕХНИКУМЫ

### 1949 — 1950 уҡыу йылына уҡыусылар ҡабул итә

**Техникум** яланғеофизикаһы, промысел геофизикаһы, нефть һәм газ яталҡыһын разведкалау һәм эҙләргә буйынса **урта квалификациялы специалистар әҙерләй.** Уҡыу срогы 4 йыл.

Ҡабул итеү техникумдар өсөн билдәләнгән дәйәм тәртип буйынса үткәрелә. Ғаризалар 1 июндән 1 августа тиклем ҡабул ителәләр. Һынауҙар 1 августан 20 августа тиклем үткәрелә.

Техникумға ҡабул ителеүсе бәтә кешеләр түбәндәге күләмдәрҙә стипендия менән тәьмин ителәләр: 1-се курста—285 һум, 2-се курста — 315 һум, 3-се курста 360 һум, 4-се курста 390 һум. Уҡыу отличниктәре стипендияны 25 процентҡа артыҡ алалар.

Уҡыуҙар рус теленә алып барыла.

Техникум уҡыусыларҙы торлаҡ менән тәьмин итмәй.

Техникумдың адресы: **Өфө ҡалаһы, Ленин урамы, 35—37-се номерле йорт. Телефон номерҙәре: 2—88—03; 2—75—12.**

**Дирекция.**

*СССР Министрҙар Советы эргәһендәге Үҙәк статистика управлениеһенең*

## Өфө статистика техникумы

### беренсе, икенсе һәм өсөнсө курстарға уҡыусылар ҡабул итә

**Техникум** СССР Үҙәк статистика управленнеһе системаһы өсөн **статистика работниктары әҙерләй.** Техникум 14-тән алып 30-ға тиклем йәштәге граждандарҙы ҡабул итә.

1-се курсҡа (уҡыу срогы 3 йыл) 7—8 класс күләмендә белемле. 2-се курсҡа 10 класс күләмендә белемле кешеләр алына. Тиҫтәләгән 3-се курсҡа (уҡыу срогы 1,5 йыл) 10-сы класс күләмендә белемле һәм өлгөрөү аттестаты булған кешеләр алына.

Техникумға инергә теләүселәр: СССР Конституцияһы, рус теле (телдән һәм яҙма—диктант) һәм математика (телдән һәм яҙма) фәндәре буйынса ҡабул итеү һынауҙары үтәләр. Һынауҙар Юғары Белем Министерствоһы тарафынан раҫланған программа буйынса үткәрелә.

Тулы булмаған урта мәктәпте отличноға тамамлаусылар һәм урта мәктәпте 1948 һәм 1949 уҡыу йылында тамамлаусылар һынауһыҙ алыналар.

Ғаризалар 1949 йылдың 1 августынан ҡабул ителә. Ғаризалар директор исеменә, почта менән (заказной хат менән) йәки лично тапшырыла. Ғаризаға түбәндәге документтар беркетелергә тейеш: белеме тураһында тапшырма (подлинникта), тыуыуы тураһында тапшырма (подлинникта), автобиография, өс фотокарточка, хәрби хеҙмәткә мөнәсәбәте тураһында справка (хәрби учетта тороусылар өсөн), сәләмәтлеге тураһында дауалаусы учреждениенән справка.

Ҡабул итеү һынауҙары августың 15-нән 25-нә тиклем. Уҡыуҙар 1949 йылдың 1 сентябрендә башлана.

Техникумға ҡабул ителеүселәр дәйәм нигеҙҙә стипендия менән, райондарҙан килеүселәр дәйәм торлаҡ менән тәьмин ителәләр.

Ғаризаларҙы түбәндәге адресҡа ебәрергә: **Өфө ҡалаһы, Пушкин урамы 100-се номерҙа йорт, Өфө статистика техникумы директорына.**

Белешмәләр алыу өсөн (эш вағытында) лично йәки хат аша мөрәжәғәт итергә мөмкин. **Телефон номерҙәре: 2—81—07 йәки 2—75—11.**

**Дирекция.**

## БАШҠОРТОСТАН САУҘА-КООПЕРАТИВ ТЕХНИКУМЫ

### 1949 йылдың 1 июненән 10 августына тиклем уҡыусылар ҡабул итә

Техникумда бухгалтерҙар, плановик-экономистар, товароведтар әҙерләүгә бүлектәр бар. **Техникум потребкооперация системаһы өсөн урта квалификациялы специалистар әҙерләй.** Уҡыу срогы 3 йыл.

Техникумға 14-тән 30-ға тиклем йәштәге 7 йыллыҡ мәктәп күләмендә белеме булған һәр ике енес граждандары алына. Уҡырға инеүселәр түбәндәге фәндәрҙән ҡабул итеү һынауҙары тапшырырға тейештәр: СССР Конституцияһы, рус теле (яҙма һәм телдән), математика (яҙма һәм телдән).

1949 йылда 7 класты «отлично» билдәһе менән тамамлаусылар һынауһыҙ ҡабул ителәләр.

Техникумға ҡабул ителеүселәргә постель әйберҙәре бирелә, айына 50 һум квартира аҡсаһы түләнә. Отличниктарға, шулай уҡ ҡабул итеүҙе һынауҙарҙы «4» һәм «5» билдәләренә тапшырыусыларға стипендия бирелә, алыҫ райондарҙан килеүселәр дәйәм торлаҡ менән тәьмин ителәләр. Техникум эргәһендә столовой бар.

Техникумға инеү өсөн түбәндәге документтар тапшырылырға тейеш: ғариза ҡайһы бүлектә уҡырға теләүе күрһәтелеп директор исеменә яҙыла, белеме тураһында тапшырма (подлинникта), метрика справкаһы (подлинникта), автобиография, сәләмәтлеге тураһында справка, өс фотокарточка.

Техникумдың адресы: **Өфө ҡалаһы, Ленин урамы, 26-сы номерҙа йорт, 4-се мат. Башкооптехникум.**

**Дирекция.**

*РСФСР азыҡ промышленноеһе Министерствоһы*

## Башҡортостан азыҡ промышленноеһе техникумы

### 1949—1950 уҡыу йылына уҡыусылар ҡабул итә

Техникум ун тартыу—ярма ярыу һәм ҡомаҡ бешереү, макарон-кондитер промышленноеһе өсөн **технин-технологтар әҙерләй.**

Уҡыусылар РСФСР азыҡ промышленноеһе предприятиелеренда йыл һайын практика үтәләр. Техникумды тамамлаусылар үҙ специальностәре буйынса эшләү өсөн РСФСР-ҙағы тирмән, ярма ярыу предприятиелеренә, ҡомаҡ заводтарына, макарон фабрикаларына эшкә билдәләнәләр.

Ғаризалар 1 августа тиклем ҡабул ителә. Һынауҙар 12 августан башлана. Техникумға ҡабул итеү дәйәм шарттар нигеҙендә үткәрелә.

Техникум адресы: **Өфө ҡалаһы, Социалистик урам, 3-се номерҙа йорт. Телефон номеры: 2—79—32.**

**Дирекция.**

## ӨФӨ ЭЛЕКТРОМЕХАНИКА ТЕХНИКУМЫ

### 1949 — 1950 уҡыу йылына уҡыусылар ҡабул итә

**Техникумда түбәндәге бүлектәр бар:**

**Электротехника бүлеге** — алыҫ связь аппаратураларын, телефон аппараттарын һәм АТС-тарҙы конструкциялау һәм эшләп сығарыу буйынса техник-электриктар әҙерләй;

**энергетика бүлеге** — промышленность предприятиелерен электр йыһазландырыу, район һәм колхоз электр станцияларын монтажлау һәм хеҙмәтләндереү буйынса техник-электриктар әҙерләй;

**механика бүлеге** — металдарҙы һалҡын килеш киҫеп эшкәртеү буйынса техник-технологтар әҙерләй.

Техникум ҡарамағында яҡшы йыһазландырылған лабораториялар, кабинеттар, шулай уҡ слесарь-механик мастерскойҙар бар. Техникумда уҡыусылар Өфө ҡалаһының ҙур электротехник заводтарында һәм электр станцияларында производство практикаһы үтәләр.

Техникумдың кәндәгә бүлегенә 14-тән алып 30-ға тиклем йәштәге һәр ике енес гражданы алына. Өсөнсө киҫкә бүлекҡә алыу өсөн йәш яғынан сикләү ҡуйылмай.

1-се курсҡа инеү өсөн 7 класс күләмендә һәм олкән курстарға инеү өсөн — тейешле күләмдә белем талап ителә, э уҡыу срогы 2 йыл булған 3-се айырым курсҡа инеү өсөн 10 класс күләмендә белемле булыу кәрәк.

Техникумға инергә теләүселәр рус теле, математика һәм СССР Конституцияһы буйынса һынауҙар үтәләр.

Отличниктар һынауһыҙ алыналар. Ватан һуғышында ҡатнашыусылар улар өсөн билдәләнгән льготалар менән файҙаланалар.

Техникумдың кәндәгә бүлегендә дәрестә өлгәшеүсе бәтә уҡыусылар дәйәм нигеҙҙә государство стипендияһы менән тәьмин ителәләр.

Уҡырға теләү тураһындағы ғаризаға түбәндәге документтарҙы беркетеп тапшырырға: белеме тураһында тапшырма (подлинникта), тыуыуы тураһында тапшырма (подлинникта), автобиография, сәләмәтлеге тураһында справка, хәрби хеҙмәткә мөнәсәбәте тураһында справка (хәрби учетта тороусылар өсөн) һәм өс фотокарточка. Ғаризалар ҡабул итеү көнөнән ҡәнәғәтләнерлек ҡайһы иртәнге 10 сәғәттән кәндәгә 2 сәғәткә тиклем һәм кис 7 сәғәттән 9 сәғәткә тиклем ҡабул ителәләр.

Ҡабул итеү комиссияһының адресы: **Өфө ҡалаһы, Зенцов урамы, 47-се номерҙа йорт. Телефон номерҙәре: 2—92—69; 2—92—66 һәм 2—69—68.**

**Дирекция.**

*БАССР Министрҙар Советы эргәһендәге искусство эштәре управлениеһе*

## Башҡортостан государство музыкаль училищеһе

### 1949 — 1950 уҡыу йылына уҡыусылар ҡабул итә

**Музыкаль училище оркестр, хор артистары, йырсылар, пианистар, музыка педагогтары һәм хор етәкселәре әҙерләй.**

Училищеға 14-тән алып 30 йәшкә тиклем булған ирҙәр һәм ҡатын-ҡыҙҙар алына. Фортепиано һәм ҡыллы музыкаль ҡоралдар бүлектәренә беренсе курстарына ете йыллыҡ музыкаль мәктәптә тамамлаусы балалар ҡабул ителәләр.

Духовой һәм йыр кластарына инеү өсөн махсус әҙерлек талап ителмәй. Инергә теләүселәрҙең яҡшы музыкаль һәләтләренә булырға тейеш.

Уҡырға инергә теләүселәрҙең бөтәһе лә ете йыллыҡ мәктәп күләмендә һынау үтәләр. Ете йыллыҡ мәктәпте отличноға тамамлаған һәм һуңғы ике йылда 4 һәм 5 билдәләре менән урта мәктәптең 8—9—10 кластарын бөткән кешеләр һынауҙан азат ителәләр.

Уҡыу срогы 4 йыл. Стипендия уҡыуҙа өлгәшеүгә ҡарап билдәләнә. Уҡыу өсөн түләү йылына 150 һум. Инвалидтарҙың, Ватан һуғышы инвалидтарының балалары, балалар йортонда тәрбиәләнеүселәр уҡыу өсөн түләүҙән азат ителәләр.

Ғаризалар һәм документтар 1 июндән алып 15 августа тиклем ҡабул ителәләр. Һынауҙар август айында буласаҡ. Уҡыуҙар 1 сентябрҙә башлана.

Уҡырға инеү тураһында, йәғни өмбә кәндән башҡа, һәр көндө иртәнге сәғәт 9-дан алып киске сәғәт 5-кә тиклем музучилище канцеляриһында белешергә мөмкин.

Ғаризаларҙы һәм аңлатмалар һораған хаттарҙы түбәндәге адресҡа ебәрергә: **Өфө ҡалаһы, Пушкин урамы, Башҡортостан государство музыкаль училищеһе; телефон номеро 2—64—25.**

**Дирекция.**

*РСФСР Финанс Министерствоһы*

## Өфө финанс техникумы

### 1949—1950 уҡыу йылына уҡыусылар ҡабул итә

**Техникум** государство бюджеты, государство доходтары һәм налогтар буйынса **финанс работниктары әҙерләй.**

Техникумға урта мәктәптең 7 класс күләмендә белеме булған 14-тән алып 30-ға тиклем йәштәрҙәге бәтә граждандар ҡабул ителә.

Ете йыллыҡ мәктәпте отличноға тамамлаусылар техникумға һынауһыҙ алыналар. Калған бәтә кешеләр: СССР Конституцияһы, рус теле (телдән һәм яҙма), математика (телдән һәм яҙма) дәрестәре буйынса һынау үтәләр.

Уҡырға инеү тураһында ғаризалар 1 июндән алып 31 июлгә тиклем директор исеменә тапшырылалар. Ғариза менән бергә: белеме тураһында тапшырма (подлинникта), тыуыуы тураһында тапшырма, автобиография, өс фотокарточка, сәләмәтлеге тураһында справка тапшырыла.

Ҡабул итеү һынауҙары 1 августан алып 20 августа тиклем үтәреләсәк. Уҡыуҙар 1 сентябрҙә башлана. Уҡыу срогы 3 йыл.

Техникумға уҡырға ҡабул ителеүсе кешеләр дәйәм нигеҙҙә стипендия менән тәьмин ителәләр. Райондарҙан килеүселәр дәйәм торлаҡ менән тәьмин ителәләр.

**Техникумдың адресы: Өфө ҡалаһы, Карл Маркс урамы, 15-се номерле йорт. Телефон номерҙәре: 2—77—91 һәм 2—78—33.**

**Дирекция.**

Редакцияның адресы: Өфө ҡалаһы, Карл Маркс урамы, 25. Телефон номерҙәре: яуаплы редактор урынбасары — 2-83-87, секретариат һәм совет тормошо бүлеге — 2-80-49, партия тормошо һәм пропаганда бүлектәре — 2-78-48, информация бүлеге — 2-72-26, ауыл хуҙалығы һәм промышленность бүлектәре — 2-86-29, хеҙмәтсәндәр хаттары, культура һәм тормош бүлектәре — 2-90-22.

Д 01955 Өлкә газета-журналдар типографияһы. Тиражы 25000.

*Бөтә илдәрҙәк пролетарийҙәре, берләшегеҙ!*

# КЫЗЫЛ БАШҠОРТОСТАН

ВКП(б)-ның БАШКОРТОСТАН ӨЛКӘ һӘМ ӨФӨ КАЛА КОМИТЕТТӘРЕ, БАШКОРТ АССР-ы ВЕРХОВНЫЙ СОВЕТЕ һӘМ ХЕЗМӘТСӘНДӘР ДЕПУТАТТАРЫНЫҢ ӨФӨ КАЛА СОВЕТЕ ОРГАНЫ.

30-сы ЙЫЛ СЫҒА

1949 йыл
№ 98 (8198)
20
МАЙ
йома

ҳаҡы 20 тин

## БӨГӨНГӨ НОМЕРҘӘ:

Бөтә Союз Коммунистар (большевиктар) Партияһы Үҙәк Комитетенән һәм СССР Министрҙәр Советенән. (1-се бит).

СССР Министрҙәр Советында. (1-се бит).

БАССР Верховный Совете Президиумының Указы. (1-се бит).

**Х. Ғабдрәфиков.** — Дүртөйлөлә аҡрын һәм насар сәсәләр. (1-се бит).

**Д. Фәйзуллин.** — Большевизмдың көүәтле ойоштороу ҡоралы. (2—3-се бит).

Партия тормошо. **Янып Колмой.** — Трактор бригадаһында партия-комсомол группаһы. (2-се бит).

Ағасты төҙөлөштәргә тиҙерәк яңғын ҡүрәүҙәре — ҡала ҡайғыһыларҙың намыҫ эше. (2-се бит).

Совет төҙөлөше. **Ә. Биктимиров.** — Депутат — халыҡ хеҙмәтсеһе. (3-сө бит).

Агроном кәңәштәре. **В. Ғирфанов.** — Ҡыш үләндәрен ҡарҙы ҡарау. (3-сө бит).

**Ғ. Әхмәтшин.** — Белөкәй фельетон. Ҡурҡыу — телефон эргәһендә... (4-се бит).

**Кирәй Мәргән.** — Хәсәрҙе һөйләгәнсә. (4-се бит).

Сит илдәрҙән телеграммалар. (4-се бит).

## Иртә пар — мул һәм тотороҡло урожай үҫтереүҙә мөһим сара

Игенселектең юғары культураһы есен йәйелдерелгән социалистик ярыш кеңдән-кең киңерәк ҡолас ала бара. Ҡайһы колхоздар һәм совхоздар сәсеүҙе ҡыҫҡа агротехник срокта—7—8 көндә тамамланылар. Төбиғәттә үҙгәртеүҙең сталинсе планы ауыл хуҡалығын артабан күтәреүгә, мул һәм тотороҡло урожай үҫтереүгә перспективалы киң юлдар асты. МТС-тарҙа, колхоздарҙа һәм совхоздарҙа игенселектең культураһын күтәреү һәм мул урожай есен көрәш бөтә общественостең намыҫ эшенә әүерелде.

Алдыңғы колхоздар сәсеү эштәрен тамамлау менән үҙ иртә пар күтәреү эшенә башланылар. Академик Вильямс әйткәнсә—пар мул һәм тотороҡло урожай алыуға, ҡый үләндәренән ҡотолоуға зур ярҙам итә. Өфө тәжрибә баҙында ҡый үләндәре менән сүпләнеүе 20 процент тәшкил иткән ерҙә бойҙай урожайы 10,2 центнер генә булған, ҡый үләндәре 8 процент тәшкил иткән ерҙә—16,4 центнер һәм ҡый үләненән бөтөнләй таҙа булған баҫыуҙа 21,6 центнер урожай алынған. Был тәжрибәләр таҙа парҙың ни тиклем мөһим икәнлеген һәм урожайлылыҡты 2—3 тапҡырға арттырыуҙың реаль мөмкинлектәре барлығын күрһәтәләр.

Иртә һөрелгән таҙа пар баҫыуҙары, ҡый үләндәренән тәҙрәтлеү менән бергә, тупраҡта дым һәм иген есен кәрәкле булған туҡланыу матдәләрен дә һаҡлап ҡалалар.

Бына шуның есен дә пар һөреүҙе аҙ ғына ла һуңлатыуҙың ҙур күңелһеҙлектәргә ярамай.

Һуғыштан һуңғы осорҙа ауыл хуҡалығын күтәреү программаһы булған—ВКП(б) Үҙәк Комитетенең февраль Пленумы ҡарарында, таҙа пар һөреү эшен иртә срокта үтәргә һәм пар майҙандарын есәр ҡат, ә көньяҡ районда өсөр ҡат эшкәртеүҙе тәьмин итергә кәрәк, тип әйтелә. Шуға күрә аҙ ғына ла һуңламайынса, был эште массалы рәүештә йәйелдерергә кәрәк.

Республикабыҙҙың айырым колхоздарында, совхоздарында һәм МТС-тарында быйыл иртә пар күтәреү эше үҙен йыйған ҡарағанда күп әлек һәм ойошҡанлыҡ менән башланы. Әбйәлил районы колхоздары хәҙер 1300 гектарҙан ашыу майҙанда пар күтәрҙеләр. Был 1948 йылдың ошо ваҡытына ҡарағанда икә тапҡырға артыҡ тигән һүҙ. Районың Ждданов һәм Молотов исемендәге колхоздары был эште айырыуса уңышлы алып баралар. Әбйәлил районы колхоздарының тәжрибәләре, был эш менән оператив итәкселек иткәндә планды срогында, яҡшы сифатлы итеп үтәргә мөмкинселек булыуын раҫлайҙар. Бында һуңғы культуралар сәселеп бөтеүҙе көтмәнеләр. Киреһенсә, һәр бер ат тракторҙы сәсеү эштәренән бушау менән үҙ пар һөреүгә күсәләр. Смена нормаларының үтәлешенә, эштең сифатына айырыуса ныҡ иғтибар ителәр. Баҫыу эштәренә формаль рәүештә генә түгел, ә хәрәкәт итеүсе практик контроль ойоштороп, һөҙөмтәлә район республика буйынса, сәсергә кәрәк үҙ, пар һөреүҙә лә алдыңғыларҙан һанала. Ирәндек күрһәтмә-терәк МТС-ының Социалистик Хеҙмәт Геройы ветеран Тихон Алехин итәкселек иткән трактор бригадаһы «Новая жизнь» колхозы менән төҙөгән договор буйынса 6 көндә, 260 гектар пар һөреү планын да ошо көндәрҙә тулыһынса үтәне. Йәрмәкәй районының орлоҡсолоҡ хуҡалығы «Красный фронтовик» исемендәге ла 10 көн эсендә генә 200 гектарға яҡын пар һөрҙөләр.

Әммә республиканың күпселек колхоздарында, совхоздарында һәм МТС-тарында пар һөреү эше үтә аҡрын бөйәкләрәлә әле. Мишкә, Нуриман, Яңаҡыл һәм Мәсетле райондары иртә пар күтәреүҙе башлау тураһында уйлағандары ла юҡ. Борай һәм Ауырғазы райондарында ла был мөһим эште срогында тамамлау есен ашыҡмайҙар. Пар һөреү эштәренең төҙөгә көндәре Сәкмағош һәм Ҡырмыҫҡалы райондарында государство әһәмиәтендәге был мөһим сараны бөтәлмәүҙе күрһәттеләр. Пугачев һәм Федоровка МТС-тарында тракторҙар паркының эшен нығыраҡ контролгә алмаганлар. Ике МТС-тың 38 тракторы төнгө сменала бөтөнләй эшләй торалар. Район ауыл хуҡалығы бүлеге һәм МТС етәкселәре үткән йылға ҡарағанда быйыл эш яҡшыраҡ барасаҡ, тип ышанып, тракторҙарҙы техник тәрбиәләүгә иғтибар итмәйҙәр. Тракторҙар төнгө яҡтылыҡ средстволары менән тулыһынса тәьмин ителмәгән. Көндөҙгө сменаларҙа ла хәрәкәт итештереүсәнлеге түбән.

Сифат мәсьәләһе МТС һәм район ауыл хуҡалығы бүлеге хеҙмәткәрҙәренең иғтибары үҙәгендә булырға тейеш. Парҙы 20—22 сантиметрҙан да һай һөреүҙә юл ҡуйырға ярамай һәм бер ук ваҡытта тырматыу үткәрергә кәрәк.

Билдәләнгән планды үтәү—таҙа пар тураһында хәстәрлек күреү тамамланды тигән һүҙ түгел әле. Парҙарҙы бөтә буйына таҙа һәм йомшаҡ итеп тотоу мөһим эш.

Ҡара пар һөреү планын срогында үтәү һәм яҡшы сифатлы итеп эшкәртеү, тәрбиәләү киләһе йылдың мул, тотороҡло урожайына һәм игенселектең юғары культураһына нығыраҡ һығыл һалыу ул. Колхоз, совхоз һәм МТС етәкселәре был эште һис кисекмәҫтән бөтә киңлеге менән йәйелдереп ебәрергә тейештәр. Ә партия райкомдары һәм совет органдары колхоз, МТС һәм совхоз коммунистарын, комсомолсыларҙы, совет активын һәм бөтә колхозсыларҙы урожайҙы күтәреү һәм социалистик игенселектең юғары культураһына өлгәшеү есен көрәшкә тупларға бурыслылар.

## Башкорт АССР-ы Верховный Советы сессияһын сакырыу тураһында

### Башкорт АССР-ы Верховный Советы Президиумының УКАЗЫ

1949 йылдың 8 июнендә Өфө ҡалаһында Башкорт Автономиялы Совет Социалистик Республикаһы Верховный Советының нәүбәттәге бишенсе сессияһын сакырырға.

**Башкорт АССР-ы Верховный Советы Президиумының Председателе—Ғ. НИҒМӘТЖАНОВ.**

**Башкорт АССР-ы Верховный Советы Президиумының Секретары—Ә. БИКТИМЕРОВ.**

## Белорет районы сәсеү планын үтәне

Белорет районы колхоздары республикала беренсе булып һаҙлыҡ культуралары сәсеүҙе тамамланылар. Сәсеү үткән йылға ҡарағанда, 10 көн алда һәм яҡшы сифатлы итеп үткәрелде.

Райондағы бөтә тракторҙар паркы һәр һөреүгә эшләйҙ.

Хәҙер колхоздар массовый рәүештә картуф һәм йәшелсә утыртыуға башланылар. «Йондоҙ» һәм «Урал» колхоздары был эштәрҙе тамамланылар ҙа инде.

## Бөтә Союз Коммунистар (большевиктар) Партияһы Үҙәк Комитетенән һәм СССР Министрҙәр Советенән

Бөтә Союз Коммунистар (большевиктар) Партияһы Үҙәк Комитеты һәм СССР Министрҙәр Совете большевиктар партияһының иң ҡарт члены һәм совет һауҙыҡ һаҡлау эшендә күренекле деятель, СССР Медицина Фәндәре Академияһының һәм РСФСР Педагогия Фәндәре Академияһының действительный члены, профессор Николай Александрович **Семашконың** 1949 йылдың 18 майында 75 йәшендә үлеүе тураһында тәрән ҡайғы менән белдерә.

**Бөтә Союз Коммунистар (большевиктар) Партияһының Үҙәк Комитеты.** **СССР Министрҙәр Советы.**

### *СССР Министрҙәр Советында*

### СССР Медицина Фәндәре Академияһының һәм РСФСР Педагогия Фәндәре Академияһының действительный члене—профессор Н. А. Семашконың иҫтәлеген мәңгелек итеп ҡалдырыу тураһында

Совет һауҙыҡ һаҡлау эшенең күренекле деятеле, СССР Медицина Фәндәре Академияһының һәм РСФСР Педагогия Фәндәре Академияһының действительный члене профессор Н. А. Семашконың иҫтәлеген мәңгелек итеп ҡалдырыу маҡсатында, ССР Союзы Министрҙәр Советы ҡарар итте:

1. СССР Медицина Фәндәре Академияһының һауҙыҡ һаҡлау эшен ойоштороу һәм медицина тарихы Институтына Н. А. Семашко исемен бирергә.

2. СССР Медицина Фәндәре Академияһын 1950 йылда Н. А. Семашконың һайланма әҫәрҙәрен баҫып сығарырға мәжбүр итергә.

3. Мәскәүҙең Ленин орденле беренсе медицина институтында отлично уҡыусы студенттар есен Н. А. Семашко исемендә айына 400-әр һумлыҡ ике стипендия; СССР медицина Фәндәре Академияһының һауҙыҡ һаҡлау эшен ойоштороу һәм медицина тарихы Институтында отлично уҡыусы аспиранттар есен айына 850-шәр һумлыҡ ике стипендия булдырырға.

4. Мәскәү ҡалаһында Большой Кисловский тыҡрығына Семашко исемен бирергә.

5. Н. А. Семашконың ҡатыны — М. С. Гольцманға 15 мең һум күләмендә бер ватлы пособие бирергә.

6. Н. А. Семашконы ҡүмәү расходтарын государство үҙенә алырға.

## Дүртөйлөлә аҡрын һәм насар сәсәләр

Дүртөйлө районы республиканың иң ҙур игенселек райондарының береһе.

Быйыл Дүртөйлө колхоздары 37 мең гектарҙан артыҡ һабан ашлыҡ культуралары сәсергә тейештәр. Райондың быйылғы бөтә сәсеү майҙаны игең өтештереүҙең һуғышҡа тиклемге кимәлен уҙыу ҡитергә мөмкинселек бирә. Быға ирешеү есен көрәкле шарттар за бар. Сәсеүлектәрҙең өстән ике өлөше көҙҙән һөрөп ҡалдырылған. МТС-тар быйыл ғына 20 яңы трактор һәм күп һанда тағылма инвентарҙар алдылар. Тракторҙар есен ғиуулыҡ һәм майлау материалдары ла өстерлек. Райондың колхоздарына государство тарафынан күп сәсеү орлоғо ссудаһы бирелде. Колхоздарҙың сәсеүгә әҙерлектәре лә яҡшы булды. Ләкин Дүртөйлөлә был мөмкинселектәр тейешенсә файҙаланылмайҙар.

Районда сәсеү апрелдең һуңғы көндәрендә үк башланғайны. Күпселек колхоздар ярты айҙан артыҡ ваҡыт сәсәләр. Шулай ҙа, баҫыу эштәренең темпы һис тә көнәрәлөнөрлек түгел.

Бер писә мең гектар туҡға һөрелгән ер тырматылмай, кибә. Һуңғы культуралар есен тупраҡ эшкәртеү бигерәк тә насар тора. Ул эш күп колхоздарҙа 17 майҙа ла башланмағайны әле. Ләкин, һуңғы культураларға 15 мең гектар самаһы ер әҙерләргә кәрәк, бының күпселек өлөшө йәнле тартыу көстәре менән эшләнергә тейеш.

Бында сәсеүҙең артта ҡалыу сәбәптәренең береһе — тракторҙарҙы тулы файҙалана белмәүҙә. Байыш МТС-ында тракторҙар эш сәғәттәренең 20 процентен тик үткәрәләр. Бына фактылар. «Пахарь» колхозында 2 трактор 2 көн буйына эшләмәй тырҙы, сөнки колхоз етәкселәре ягыулыҡ һәм майлау материалдарын ташып олғортмәйҙәр, ә Дүртөйлө нефть базаһы работниктәре колхоздарға ягыулыҡ материалдарын сбәрһе урында, икешәр көнлән баржа буштату эшен башҡаралар. Суҡтҡул МТС-ының 10 тракторы ягыулыҡ булмау сәбәпле эшләмәй ултырҙы. Бында техник тәрбиә ҡағиҙәләрен үтәмәү арҡаһында ла күп ваҡыт тракторҙар тик торалар. Сәсеү агрегаттарының ҡәсә тулыһынса файҙаланылмай. «Большевик» колхозында беҙ ҡаҙап бер хәлгә осраныҡ. Ҡара бархәт көүек ер өҫтөндә ҡәүәтле СТЗ-НАТИ тракторы 3 ҙур сәскес һөйрәп бара ине. Ер башынан боролғас трактор бер аҙ ғына барҙы ла туҡтаны.

— Орлоҡ сәселеп бөттө, бына көтөргә тура килә инде, — ти сәсеүсе. Ауыл яғынан ылаусы күренде. Трактористы уға тиҙерәк килеп етергә ишара ҡаҡ ҡул болғай. Ылаусы орлоҡ килтереп еткергәнсе 20 минутҡа яҡын ваҡыт үтте. Сәскес йәшниктәренә орлоҡ тултырғанҙан һуң агрегат тағы ҡуҙалып китте. Ләкин ул озаҡҡа барманы. Һәм тағын орлоҡ бөттө. Шундай ҙур агрегатҡа орлоҡ ташыу есен колхоз ике генә ат беркеткән. Орлоҡ төйәлгән ылау ауылдан әйләнеп килгәнгә тиклем трактор агрегаты 15—20 минут ваҡыт тик торорға мәжбүр була.

Район колхоздарында агротехника таләптәрен үтәмәү, ерҙәрҙе насар эшкәртеү һирәк осрай торған ваҡиға түгел. Ҡый үләндәре менән сүпләнгән участкаларҙа күп кенә колхоздар культивацияларыу һәм тырматыуҙы арҡырыға-буйға үткәрмәйҙәр. Беренсе көндәрҙә сәселгән шундай участкаларҙы хәҙер ҡый үләндәре баҫып бара, айырым урындарҙа ҡый үләндәре һабан ашлыҡ сәсеүлектәрен баҫып үҫкәндәр.

Ләкин сәсеүҙең төүге көндәрендәге был әсе һабаҡтар айырым колхоз етәкселәрен бер нәмәгә лә өйрәтмәгән. Улар агротехниканы бөҙөүсыларға һаман да хуш күңеллелек күрһәтәләр. Ворошилов исемендәге колхозда байтаҡ ерҙе предшественниктәң һабандар менән 12—13 сантиметр тәрәнлектә генә һөргәндәр. Ер баштарын һәм ҡалған сәйҙәрҙе һөреп бөтөрмәгәндәр. Трактор агрегаты түңәрәк аһан сәсә, һөҙөмтәлә 30 процентҡа яҡын орлоҡ күмелмәй ҡалдырыла. Артель председателе Дәүләтов, агротехник Мәнкәев трактор бригадаһының брак ителеүенә ҡаршы күрәшмәне урында, үҙҙәре брак ителеүгә юл ҡуялар.

Баҫыу эштәренең яртыһынан күберәген тракторҙар башҡара. Тимәк, трактор бригадаһының эшенә һәм эштең сифатына айырыуса ныҡ иғтибар итергә кәрәк. Ләкин Дүртөйлө районында был яҡай дорфәлектә ҡуйтәр аңлап еткермәйҙәр. Төнгө сменаларҙа тракторҙар яныңа агрономдарҙы һәм колхоз председателдәрен осратып булмай. Контроль булмауҙан файҙаланып айырым бригадаларҙың трактористәре һай һөрәләр, йәки сей ҡалдыралар, йә булмаһа предлужниктәрҙе алып ташлайҙар.

Беҙ Куйбышев исемендәге колхоздың тәүге партия ойошмаһы секретаре Шәрипов менән трактористар яныңа барҙыҡ. Был колхоздың члендәре—«беҙҙең бөтә әмәтебеҙ һәм шатлығыбыҙ ошо тракторҙарҙа ғына инде», тинәр. Тракторҙарҙың мул һәм тотороҡло урожай үҫтереүҙе хәл итеүен Шәрипов та, һәм башҡа коммунистар ҙа яҡшы аңлайҙар. Ләкин трактор бригадаһында улар һирәк булалар.

— Һирәк-һирәк кенә килгәләйҙәр,— тип һөйләйҙәр трактористар колхоз етәкселәре тураһында. Был колхоздың тәүге партия ойошмаһы агит-массовый эште баҫыуға күсермәгән. Коммунистар колхоз хуҡалығының хәл иткес участкаларына ҡуйылмағандар.

Алдыңғы колхоздар бөтә көстө сәсеүгә тиҙерәк тамамлауға, сәсеүлектәрҙе тәрбиәләүгә, пар һөреүгә туплайҙар. Ләкин күпселек колхоздарҙың ерҙәре кибә, ҡый үләндәре менән ҡаплана. Баҫыу эштәренең күп төрҙәре һаман һуңға ҡала. Ә район ауыл хуҡалығы бүлегенең һәм район ойошмаларының етәкселәре колхоздарҙа сәсеү эштәре менән оператив итмәйҙәр.

Сәсеүҙең иң яҡшы агротехник срокгары үтә. Сәсеүҙе озаҡҡа һуҙыу уңышҡа ҙур зарар килтерәсәк. Шуға күрә бөтә көстө сәсеү планын тиҙерәк үтәүгә тупларға кәрәк.

**Х. Ғабдрәфиков.**

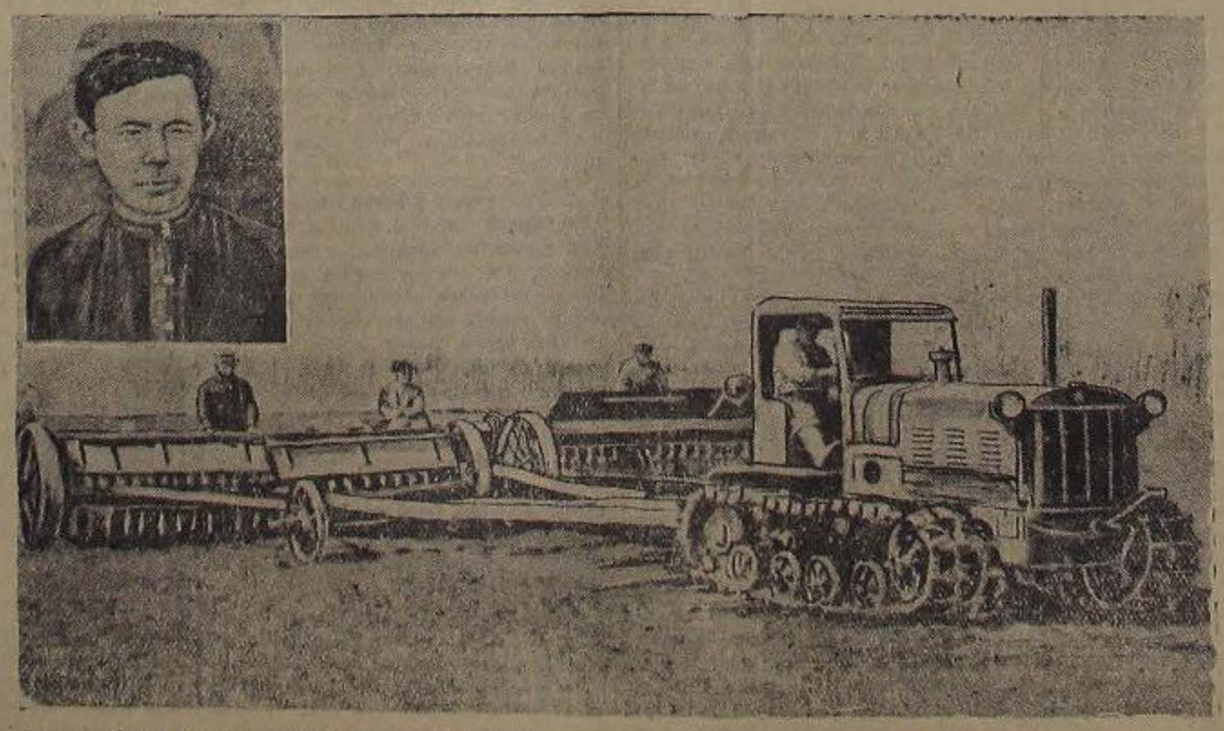

Шаран районы Андреев исемендәге колхозда эшләүсе интәш А. А. Мещеряковтың трактор бригадаһы Социалистик Хеҙмәт Геройы интәш Алехин итәкселек иткән бригада менән ярыша. Хәҙер бригада сәсеүҙе тамамлау алдында тора. Трактористар смена заданиеларын 150 процентҡа тиклем үткәреп үтәйҙәр.

**Һүрәттә:** Трактор агрегаты сәсеүҙә. Һулда (өҫтә) бригадир интәш А. А. Мещеряков. **Г. Буравин фотоһы.**

## Трактор бригадаһындағы партия группалары эшенә *итәкселектә көсәйтергә*

Хәҙер яҙғы сәсеү эшенең хәл иткес кеҙәре. Республикабыҙ баҫыуҙарында юғары урожай үҫтереп алыу есен социалистик ярыш кеңдән-кең киң ҡолас йәйә. Күп кенә ауыл хуҡалығы артелдәре иртә культуралар сәсеүҙе юғары агротехник кимәлдә, билдәләнгән срокта алда тамамланылар. Алдыңғы колхоздарҙа һәм совхоздарҙа пар һөреү эштәре ойошҡан рәүештә башланды. Мул урожай есен керәштә машина-трактор станцияларының коллективтәре лә зур һәм хәл иткес роль уйнайҙар, практик эштә үҙәл эш өлгөләре күрһәтәләр.

ВКП(б)-ның Башкортостан Өлкә Комитеты яҙғы сәсеү һәм ауыл хуҡалығы сезонын уңышлы башҡарыу, МТС-тар менән колхоздар араһында төҙөлгән договорҙы ҙурлап еткереп үтәү маҡсатында тракторбригадаларында партия һәм партия-комсомол группалары төҙөү тураһында ВКП(б) райкомдарына күрһәтмә биргәйне. Байтаҡ райкомдар был күрһәтмәне большевиктарҫа тормошҡа ашыралар. Мәсәлән, Шишмә, Ғафури, Дүртөйлө һәм башҡа бер нисә МТС-тарҙың трактор бригадаларында партия группалары, ә коммунистар аҙ булған ерҙә партия-комсомол группалары төҙөлдө.

Партия һәм партия-комсомол группаларына бригадаға бирелгән государство заданиеһен үтәү, бригадала хеҙмәт дисциплинаһын өлгөлө күйыу, трактористар араһында нормаларҙы арттырып һәм сифатлы үтәү есен социалистик ярышты киң йәйелдереү, үтәлеште тикшереү, трактористарҙы һәм бригадаға ныҡытырылған колхозсыларҙы политик яҡтан һәм совет патриотизмы рухында тәрбиәләү бурысы йөкмәтелде.

Хәҙер республикабыҙҙың күп кенә трактор бригадаларында партия һәм партия-комсомол группалары большевистик эш алып баралар. Сәсеү барышында килеп сыҡҡан итешһеҙлектәрҙе бөтөрөү, трактористарҙың смена нормаларын үтәү һәм арттырып үтәү, төнгө сменаларҙың да, көндөҙгө сменалар кеүек, итештереүсәнлекле эшләүҙәре есен конкрет сараллар күрҙеләр. Һөҙөмтәлә партия һәм партия-комсомол группалары булған трактор бригадалары сәсеү эшендә алда баралар. Уларҙа һәр бер тракторҫка бирелгән государство заданиеларын арттырып үтәлә, эштең сифаты яҡшы, трактордарҙың итештереүсәнлеге юғары, яғыулыҡ һәм майлау материалдары экономиялана.

Газетабыҙҙың бөгөнгө номерында ингән ителгән корреспонденция шундай бригадаларҙың һәм партия группаларының береһе тураһында һөйләй. Ғафури районының Бүрле МТС-ындағы күҙәк уңышлы фактлар Шишмә, Карламан, Дүртөйлө һәм башҡа бер нисә МТС-тарҙа ла бар.

Ләкин трактор бригадаларында партия йәки партия-комсомол группалары төҙөү һәм уларҙың эшенә итәкселек итеү, уларға практик ярҙам күрһәтеү эше һис тә кәнәғәтләнерлек түгел әле. ВКП(б)-ның ҡайһы бер райкомдары был мөһим эште МТС-тарҙың партия ойошмаларына ғына тапшырып ҡуялар. Мәсәлән, Мәсетле районы МТС-тарында партия һәм партия-комсомол группалары бардыҡ бригадаларҙа ла тик әйтерлек ойоштороланған һәм уңышлы ғына эшләп киләләр. Ә бына бер ук шарттарҙа эшләүсе Белоҡатай районы МТС-тарында был эш иғтибарһыҙ ҡалдырылған.

Билдәле булдай күңелһеҙ фактлар—партия-политик һәм партия-ойоштороу эшендәге итешһеҙлек эш барышында төҙәтелергә тейешле. ВКП(б) райкомдары трактор бригадаларының эше менән көн һайын тығыҡһынырға бурыслылар. Былар есен коммунистар булған бригадаларҙа партия группалары, йәки коммунистар аҙ булған ерҙә партия-комсомол группалары төҙөргә кәрәк. Коммунистар булмаған бригадаларҙа комсомол группалары булдырыу эше лә серьез әһәмиәткә әйә булып тора.

Ҡайҙа партия контроле көсле—унда хеҙмәт итештереүсәнлеге лә, сифат та, дисциплина ла яҡшы. Был ысынбарлыҡ. Шуның есен дә ВКП(б) райкомдары барлыҡ трактор бригадаларында ла партия контролен, политик тәрбиә эшен үҙ ҡулына алырға, трактор бригадаһы бригадирҙәрен, партия группалары етәкселәрен һайлап алырға, урыплаштырыуға серьез иғтибар итергә тейештәр.

Партия группаларының эш методтарын һәм алдыңғы тәжрибәләрен барлыҡ бригадаларға күсереү есен трактористар араһында сифат, культуралылыҡ есен көрәш алып барырға кәрәк. Тик һәр бер тракторист смена нормаһын көн һайын арттырып үтәгәндә генә МТС менән колхоздар араһында төҙөлгән договор өлгөлө һәм бөтә эш төрө буйынса үтәлер. Ә трактор бригадаларындағы партия группалары шуға өлгөшергә бурыслылар.

## *Комбайндар ремонтлау планы срогынан алда үтәлде*

Ленин орденле Дүртөйлө МТС-ының комбайнерҙәре урожай йыйнауға большевиктарҫа әҙерләнәләр. Ошо көндәрҙә МТС-та комбайндар ремонтлау буйынса государство планы срогынан алда үтәлде.

Комбайндарҙы ремонтлау эшен МТС директоры Хеҙмәт Ҡыҙыл Байраҡ ордене менән наградланған Мөхәмәтйән Сәлимов һәм «Почет билдәһе» ордене менән наградланған өлкән механик Салих Агиев интәштәр үҙ контролдәренә алдылар һәм комбайнерҙарға көндәлек ярҙам күрһәттеләр. Комбайн ремонтында кузнец Иван Божевников ҙур инициатива менән эшләне.

Хәҙер комбайнерҙар араһында урожай йыйнау алдынан социалистик ярыш договорҙары төҙөлдө. Комбайнер Сәләймановтың һәм Филиппов интәштәр комбайндар менән урожай йыйнау буйынса государство планын өс һәм дүрт көн процентҡа үтәргә социалистик йөкләмә алдылар.

**Г. Хөснетдинов,**
«Ярыш» газетаһы редакторы.

*Партия тормошо*

# Трактор бригадаһында партия-комсомол группаһы

### 1. ТӘҮГЕ БИШ КӨНДӘ

ВКП(б) район комитеты пленумының члены иптәш Кулешов етәкселек иткән трактор бригадаһының партия-комсомол группаһы яҙғы баҫыу эштәренең тәүге көндәренә үк сәсеүҙе ҡыҫҡа срокта һәм юғары агротехник кимәлдә үтәү бурысын ҡуйҙы. Бригада коллективы быйылғы сезонда 600 гектар ер һөрөргә, 350 гектар ергә культивация яһарға һәм 600 гектар ергә ашлыҡ сәсергә тейеш. Был бик ҙур бурыс.

— Бөтә көсте дөрөҫ файҙаланһаҡ, эш тә үҙебеҙҙән, — ти партия-комсомол группаһы етәксеһе иптәш Кулешов.

Бригада «Красный бор» колхозының хеҙмәтселәре. Сәсеүҙең тәүге көндәренә смена нормаһын үтәү бик ауыр инде. Был хаҡта алған йәкләмәләрҙе срогынан алда үтәп сығыуға ҙур тотҡарлыҡ яһаны. Эшкәртелгән ерҙең сифаты түбән, агротехниканы боҙоу фактылары ла бар. Коммунист Александр Андрияновтың иптәш ергә предлужникһеҙ һөргән, һөҙөмтәлә ер түбән сифатлы итеп эшкәртелгән. Тракторист Степан Фомин НАТИ тракторы менән көнөнә 7,60 гектар һөрһә урынға, бары тик 3,20 гектар тыҫа һөрө. Анастасья Кожурова иптәш тә көндәлек сәсеү нормаһын үтәй алмай. Был хаҡта партия-комсомол группаһы етәксеһе иптәш Кулешовты бик борсоно. Ул сәсеүҙең тәүге көндәренә оҫраған был серҙәй өтештеһеҙлектәрҙе бөтөрөү буйынса айырым план төҙөнө, һәр бер тракторист алдына конкрет бурыстар ҡуйҙы, социалистик ярыш договорының көндәлек үтәлешен көнитерешә ойоштороно.

Киҫен партия-комсомол группаһының трактористар һәм трактор бригадаһында эшләүсе колхозсыларҙың ҡатнашлығында асыҡ йыйылышы булды. Йыйылыш иптәш Кулешовтың коллективҡа тәүге оҫорҡаҙы эше тураһында информацияһын тыңланы.

— Сәсеүҙе тиҙ һәм юғары сифатлы итеп үтәрбеҙ юғары урожайлыҡ нигеҙе ул, — тине комсомолец иптәш Кинйәбулатов, — ләкин беҙҙә смена нормаһын үтәмәү, сей ҡалырын һөрәү һәм ергә түбән сифатлы итеп культивация яһау фактылары йыш ҡына ҡабатлана. Бына тракторист иптәш Анатолий Медведев. Ул 32,5 гектар ергә культивация яһау урынына, бары тик 17,55 гектарға тыҫа яһай. Алексей Николаев иптәш тә сәсеү планын үтәй алмағы юҡ. Ул 15,20 гектар сәсеү нормаһын 12,70 гектар итеп кенә үтәй. Был фактлар яҙғы баҫыу планын һуҙыуға, МТС менән колхоз араһында төҙөлгән договорҙы насар үтәүгә алып бара.

Йыйылышта Александр Андриянов, Анастасья Кожурова, «Красный бор» колхозы председателе Воронов һәм башҡа иптәштәр сығыш яһанылар. Һәр кем яҙғы баҫыу эшенең тәүге көндәренә оҫраған ете көнлөктәрҙе бөтөрөү һәм уларҙы ҡабатламаҫ өсөн нимәй сараларҙы күрергә кәрәклеге тураһында һөйләне. Йыйылыш коммунистарҙы һәм комсомолсолектарҙы юғары урожай алыуҙа авангардлыҡ роленә яулап алыуҙы, бригада буйынса яҙғы баҫыу эштәренең планың срогынан алда үтәү өсөн көрәште йәйеп ебәреүҙе талап итте.

### 2. КОММУНИСТ АНДРИЯНОВ ӨЛГӨҺӨ

Иптәш Андрияновтың трактор моторын хәрәкәткә килтергәндә, яҙғы ҡояш ерҙе ялтыу нурға бөкө өлгөргәйне.

— Уңышлы хеҙмәт, — тине ул, рулгә тотонос.

Тракторы уға инеүҙәр көс өҫтөгәндәй алға ынтылды. Тағылма трактор һабаның төрөндәренән бер-бер артлы әйәнеп, ҙур оҫталыҡ менән тупәлеп ҡалған бураҙналар ваҡыт үткән һайын күбәйә барҙылар. Иртәнге ашҡа туҡталғанда иптәш Андрияновтың бер гектар ярым ер һөрөп тә өлгөргәйнө инде. Уны хеҙмәттәштәре һырып алдылар.

— Беләм, алдығылыҡ өсөн көрәшәһең, — ти йылы һуҙҙы иптәш Медведев, — ләкин аңла, минең машина кеслерәк.

— Уныһын күҙ күрер, эш хеҙмәт итеүҙә, — ти комеһеңә ҡуйҙы ул.

Коммунист Андрияновтың үҙ һүҙендә торҙо. Көндөҙгө 3 сәғәттә инде ул 7,60 гектар ер һөрөү нормаһын 8,15 гектар итеп үтәне. Партия-комсомол группаһы етәксеһе иптәш Кулешов коммунист Андрияновтың эш методын башҡа трактористарға ла күсереүҙе мотлаҡ бурыс итеп һананы һәм ул был өлгәшеү тураһында баҡта «молния» сығарыуҙы ойоштороно. Унда Андрияновтың күптәргә өлгө булырлыҡ эш тәжрибәһе, смена нормаһын арттырыу үтәүҙәге характерле эш методтары, тракторын һәм тағылма инвентарҙәрен нисек ҡарап йөрөтөү тураһында яҙылған. Ярты сәғәттән һуң был «молния» трактор бригадаһының бөтә участкаларын да әйәнеп сыҡты. Колхозлың 4-се баҫыуында эшләгән Медведев «молнияны» уҡығас:

— Ысынлап та эш хеҙмәт итеүҙе икән, — ти һөйләнеп ҡуйҙы.

Киҫен, таборҙа трактористарҙың көндәлек эшенә һығымта яһалды. Унда иптәш Андрияновтың сменаға 8,95 гектар, иптәш Медведевтең 7,65 гектар ер эшкәртеүҙәре беленде. Трактористарҙан фомин һәм Кинйәбулатов иптәштәр ҙә коммунист Андриянов өлгөһөндә эшләп, смена нормаларын тулы килеш үтәп сығыуға ирештеләр.

### 3. ЯРЫШ—УҢЫШТЫҠ НИГЕҘЕ

Бригада 5 тракторҙы эсепә алып, 20-гә яҡын механизаторҙар кадрын һәм ирҙәм итеүсе колхозсыларҙың коллективын берләштерә. Яҙғы баҫыу эштәрен ҡыҫҡа срокта һәм юғары агротехник кимәлдә үткәреүҙә социалистик ярыш ҙур роль уйнай. Бына шуға күрә лә был эш бригадалағы партия-комсомол группаһының иң мөһим эш звеноһы булып эүерелде.

Партия-комсомол группаһы етәксеһе иптәш Кулешов социалистик ярыш һөҙөмтәле булһын өсөн бөтә мөмкинлектәрҙе файҙалана. Бында юғары урожай алыуҙа өлгөлө эшләгән механизаторҙар өсөн бригаданың почет тактаһы булдырылған, 3—5 көнгә бер тапҡыр «боевой листок»тар сығарыла. Бригаданың социалистик ярышта еңеп сыҡҡан алдығы трактористарҙы өсөн күсмә ҡыҙыл флагы булдырылды. Һәр бер сменаһын һуң таборҙа механизаторҙарҙың производство кәңәшмәһе үткәрелә. Был эш методы яҙғы баҫыу эштәрен тиҙ һәм юғары агротехник кимәлдә үтәүҙе тиҙләтеүҙә этәргес көс булды.

Яҙғы баҫыу эшенең тәүге көндәренә үк тракторист Фомин һәм Николаев иптәштәр көндәлек эш нормаһын 125 — 130 процентҡа үтәргә, һәр сменаға 0,5—0,8 килограмм яҡулығын экономия яһарға, ергә эшкәртеүҙе отличноға үтәргә тигән йәкләмәләр алып, социалистик ярышҡа сыҡтылар. Ярышта алдығылыҡты иптәш Николаев яулап алды. Ул ашлыҡ сәсеүҙең сменаһын һәр ваҡыт 135 процентҡа үтәп килә. Һуңғы биш көн эсендә генә 72 гектар ашлыҡ сәсеп, биш көнлөк эш нормаһын 142 процентҡа үтәне ул. Иптәш Николаев сәскән участок государство сифат комиссияһы тарафынан отлично тип ҡабул ителде.

Коллективтең башҡа механизаторҙары ла смена нормаһын намыҫ менән һәм арттырып үтәйҙәр. Былар бөтәһе лә партия-комсомол группаһының ышаҡлы эш тәжрибәһе тураһында һөйләйҙәр. Социалистик ярыш — ул уңыштыҡ нигеҙе.

### 4. ЭКОНОМИЯ ӨСӨН КӨРӘШ

Һуңғы ес көндә яҡулыҡ материалдарын экономияһыҙ тотоноу фактылары беленде. Тракторист иптәш Фомин үткән сменала 9 килограмм яҡулыҡты бушҡа яндырған. Трактордарға кәрәсин һалғанда түгеп әрәм-шәрәм итеүҙәр ҙә йыш ҡына ҡабатлана. Был хаҡ партия-комсомол группаһы етәксеһе иптәш Кулешовты бик борсоно. Ул киҫен ялға туҡтағас коллектив өсөн «Яҡулыҡты экономиялы тотоноу — изге бурыс» тигән темаға беседа үткәрергә булды.

— Смена нормаһын арттырып үтәү, — тине ул тәүге һүҙендә, — яҡулыҡ материалдарын экономиялы тотоноуҙың беренсе шарты ул. Быны асыҡлау өсөн алыҫ китеүҙең кәрәге юҡ. Мисалға, трактористка Анастасья Кожурова иптәште генә алыу ҙа етә. Ул смена нормаһын ни тиклем арттырып үтәһә, яҡулыҡҡа шул тиклем экономия яһай. Һуңғы 5 көн эсендә генә ул 15 килограмм кәрәсинде экономлы тотондо.

— Яҡулыҡҡа экономия яһауҙың башҡа методтары ла бар, — тип дауам итте ул, — кәрәсинде миҫкәнән бензәрәгә ҡойғанда беҙ һәр ваҡыт бер литә грамм яҡулыҡты ергә түгәбеҙ. Был былай ҡарап тороуға бер нәмә лә түгел кеүек. Ә нәфләһәң ул бик күп һан тәшкил ита. Беҙ тракторға һәр сменаһ һайын 2—3 тапҡыр яҡулыҡ һалабыҙ. Миҫкәнән бензәрәгә һалған һайын 100 грамм кәрәсин түгелһә, беҙ 5 тракторға көнөнә 15 килограммға яҡын яҡулыҡты әрәм-шәрәм итәбеҙ тигән һүҙ. Ошо законһыҙ тотонған кәрәсин менән 3 гектар ашлыҡ сәсергә мөмкин.

— Насос булһа, кәрәсин дә былай әрәм-шәрәм булмаҫ ине, — тип һүҙ башланы кемдер.

— Әгәр ҙә миҫкәнең ауыҙына тимерҙән озон пробка яһаһаң, кәрәсинде бензәрәгә ҡойғанда, — тине ул, беседаһының һуңында, — бер генә грамм кәрәсин дә ситкә ҡойолмаясаҡ.

Трактористар иптәш Кулешовтың тәҡдимен хуплап ҡаршы алдылар. Ике көндән һуң инде бригада 17 килограмм яҡулыҡ материалына экономия яһаны.

### 5. ОТЛИЧНО СИФАТ ӨСӨН

Механизаторҙар араһында партия-комсомол группаһының агитацион-массовый эшкә көндәлек етәкселек итеүе иген селекстең юғары культураһы өсөн көрәштә сығанаҡ кеҫ булды. Механизаторҙар коллективе һуңғы 5 көн эсендә генә 163 гектар ашлыҡ сәсеп, планды 132 процентҡа үтәне. «Красный бор» колхозының сифат комиссияһы трактористар тарафынан эшләнгән бөтә баҫыу эшен дә «отлично» итеп тапты. Трактористар үҙҙәренең һүҙҙәрендә лә тура торалар. Бигерәк тә ВКП(б) члене Андрианов, комсомолец Кинйәбулатов һәм Николаев иптәштәр көндәлек эш нормаларын хәҙер 150—170 процентҡа тиклем үтәйҙәр. Уларҙың хеҙмәт итештереүсәнлеге ике тапҡырға артты.

Коллектив хәҙер 112 гектар ергә культивацияланы. Колхоздың сәсеү ереннән өстән-ике өлөшө юғары агротехник кимәлдә сәселде. Бригада социалистик ярышта Бураҙы МТС-ында икенсе урынды яулап алды. Коллектив иген селекстең юғары культуралы бригада исеме өсөн көрәшә. Улар ике һүҙһеҙ еңерҙәр.

**Якуп Колмой.**
Ғафури районы.

# АҒАСТЫ ТӨҘӨЛӨШТӘРГӘ ТИҘЕРӘК ИЛТЕП ЕТКЕРЕҮ— ҺАЛ АҒЫҘЫУСЫЛАРҘЫҢ НАМЫҪ ЭШЕ

## Һал ағыҙыу—халҡ хужалығы өсөн мөһим бурыс

Башҡорт АССР-ының йылғаларында һал ағыҙыу эше бөтә киңлеге менән алып барыла. Республикабыҙҙа магистраль йылғаларҙың һәм уға ҡойоусы ваҡ йылғаларҙың күп булыуы — һал ағыҙыу эштәрен киң күләмдә үткәреүгә мөмкинлек бирә. Бөтә промышленность предприятиеләре һәм төҙөлөштәр өсөн кәрәк булған ағастың 83 процентҡа һыу юлы менән, тик 17 процентҡа ғына тимер юлында ташыла.

Ағымдағы йылда һал ағыҙыу эштәренең күләме 1948 йылға ҡарағанда 65 процентҡа күберәк, э һуғышҡа тиклемге кимәлгә сағыштырғанда 114 процент тәшкил итә. Быйыл һал ағыҙыу эштәре 25 йылғала үткәрелә. 9 йылғала был эш тулыһынса тамамланды ла инде. Директорҙары Хәсәнов, Кирьянов, Орехов булған Әүзән, Танып, Ҡариҙел леспромхоздары быйылғы сезонда айырыуса яҡшы эшләп, ҡыуғын ҡыуыу, һал ағыҙыу эштәрен ҡыҫҡа срокта тамамлауға өлгөштеләр. Каһанникольский леспромхозы ла (директоры Белозеров) һал ағыҙыу эштәрен тамамлау алдында тора.

Айырым леспромхоздарҙа ошондай уңыштар булһа ла бөтә министерство күләмендә алғанда һал ағыҙыу эштәренең барышы ҡәнәғәтләнерлек түгел әле. Күп кенә леспромхоз етәкселәре, партия һәм профсоюз ойошмалары заданиеларҙе үтәү өсөн большевистик көрәш ойоштормаһылар. Уразбахты һал ағыҙыу контораһы етәкселәре бөтә эште үҙ ағышына ташыпҡалғандар. Күп урындарҙа 5—6 километрҙарға һуҙылған заторҙар бардыҡҡа килде. Ошо арҡала ағастар билдәләнгән пункттарына тулыһынса килтереп еткерелмәнеләр.

Стәрлетамаҡ һал ағыҙыу контораһы етәкселәре лә сиктән тыш аҡрын хеҙмәт итәрҙәр. Бында Мәнәүез участкаһында тау йылғаларынан ағыҙғанда ағастарҙың бик күп өлөшө ситкә таралып китте. Э контора етәкселәре уларҙы йыйып, яңынан һыуға төшөрөү эшен ойоштороу тураһында уйламайҙар. Э йылғаларҙа һыу көндән-көн кәмей. Ярҙан ситкә сығып ҡалған ағастар тиҙ арала йыйып алынмаһа, был ҙур югалтыуҙарға килтерәсәк. Стәрлетамаҡ һал ағыҙыу контораһының директоры иптәш Москвичов ҡыуғын һәм һал ағыҙыу эштәренең насар барыуын эшсе көстәре етешмәүгә һылтай. Дөрөҫ, Бөрйән һәм Белорет райондары һал ағыҙыу эшенә өбәрелергә тейеш 130 кешенең 100-ен биреп еткермәнеләр.

Чумар һал ағыҙыу контораһы (директоры иптәш Бухараев) етәкселәре пристандәрҙәге ағастарҙы Танып йылғаһына сығарыуҙың сроктарын өҙөлөп һәм Кама йылғаһына өбәрелергә тейеш 3 һалды әле булһа әҙерләүгә башламағандар.

Һал ағыҙыу эше хәҙер хәл иткес этабына инде. Бөтә урында ҡыуғын эштәре тамамланып килә. Уның сроктарын максималь рәүештә ҡыҫҡартырға, биргәрәк тә Тюй, Һалдыбаш, Сарва йылғаларында ҡыуғын эштәрен айырыуса йылдам рәүештә ойоштороргә кәрәк. Сенкә был йылғаларҙа һыу бик тиҙ кәмеүсән була. Һәм ошонон менән бергә магистраль йылғалар булған Ағиҙелдә, Ҡариҙелдә һал ағыҙыу эштәрен һәм Танып йылғаһынан Волгаға сығарылырға тейеш транзит һалдарын әҙерләүҙе яҡшы итеп ойоштороргә кәрәк.

Ағас, утын ташыуҙа леспромхоздарҙың, һал ағыҙыу контораларының мотофлоты ла ҙур роль уйнай. Беҙҙең катерҙарыбыҙҙа, баржаларыбыҙҙа эшләүсе Казлов, Стрельников, Аршинов, Захаров кеүек алдынғы капитандарыбыҙ — водителдәребеҙ бар. Уларҙың яҡшы эш тәжрибәләрен бөтә коллективтең достояниһе итергә кәрәк.

Һал ағыҙыу — урман промышленность Министерствоһы предприятиеләре коллективтәре, бигерәк тә һалсылар өсөн ҙур һынау ул. Һал ағыҙыуҙы ҡыҫҡа срокта һәм яҡшы сифатлы итеп үткәреү боевой бурыс булып тора.

**Я. Н. Зимин,**
«Башлесосплав» тресы управляющенең урынбаҫары.

## *ЮРИЗӘНДӘН ТӘҮГЕ ҺАЛДАР*

Кошелевка йылғаһында ҡыуғын китеп бөттө. 6 мең кубометр ағас тулыһынса запангә килде. Хәҙер унда ағастарҙы һаллау эше бара.

Юризән һал ағыҙыу контораһының Ҡалмаш участкаһы үҙенең пристандәренән һалдар оҙата башланы. Юризән тамағына 34 һал килде лә инде. Ежовка пристаненән беренсе һалды тәжрибәле ҡарт һалсы Т. Миңнеәхмәтов алып килде. Ул үҙенең ярҙамсылары Әхмәтйәнов һәм Рәфиков иптәштәр менән ауыр, ҡурҡыныслы оҙон юл үтте. Ярҙарынан артып туғайға йәйелгән йылғала һалдың үҙәндән сығып, ҡыуаҡтар араһына ығып ҡалған ағастар тиҙ арала йыйып алынмаһа, был ҙур югалтыуҙарға килтерәсәк. Стәрлетамаҡ һал ағыҙыу контораһының директоры иптәш Москвичов ҡыуғын һәм һал ағыҙыу эштәренең насар барыуын эшсе көстәре етешмәүгә һылтай. Дөрөҫ, Бөрйән һәм Белорет райондары һал ағыҙыу эшенә өбәрелергә тейеш 130 кешенең 100-ен биреп еткермәнеләр.

Чумар һал ағыҙыу контораһы (директоры иптәш Бухараев) етәкселәре пристандәрҙәге ағастарҙы Танып йылғаһына сығарыуҙың сроктарын өҙөлөп һәм Кама йылғаһына өбәрелергә тейеш 3 һалды әле булһа әҙерләүгә башламағандар.

Һал ағыҙыу эше хәҙер хәл иткес этабына инде. Бөтә урында ҡыуғын эштәре тамамланып килә. Уның сроктарын максималь рәүештә ҡыҫҡартырға, биргәрәк тә Тюй, Һалдыбаш, Сарва йылғаларында ҡыуғын эштәрен айырыуса йылдам рәүештә ойоштороргә кәрәк. Сенкә был йылғаларҙа һыу бик тиҙ кәмеүсән була. Һәм ошонон менән бергә магистраль йылғалар булған Ағиҙелдә, Ҡариҙелдә һал ағыҙыу эштәрен һәм Танып йылғаһынан Волгаға сығарылырға тейеш транзит һалдарын әҙерләүҙе яҡшы итеп ойоштороргә кәрәк.

Ағас, утын ташыуҙа леспромхоздарҙың, һал ағыҙыу контораларының мотофлоты ла ҙур роль уйнай. Беҙҙең катерҙарыбыҙҙа, баржаларыбыҙҙа эшләүсе Казлов, Стрельников, Аршинов, Захаров кеүек алдынғы капитандарыбыҙ — водителдәребеҙ бар. Уларҙың яҡшы эш тәжрибәләрен бөтә коллективтең достояниһе итергә кәрәк.

Һал ағыҙыу — урман промышленность Министерствоһы предприятиеләре коллективтәре, бигерәк тә һалсылар өсөн ҙур һынау ул. Һал ағыҙыуҙы ҡыҫҡа срокта һәм яҡшы сифатлы итеп үткәреү боевой бурыс булып тора.

**Я. Н. Зимин,**
«Башлесосплав» тресы управляющенең урынбаҫары.

## ПЛАН АРТТЫРЫП ҮТӘЛДЕ

«Башҡаготлестың» Архангель бүлексәһе коллективе быйылғы һал ағыҙыу сезонына ҙур әҙерлектәр менән килде. 4700 кубометр юғары сифатлы имән клепкалары ҡыҫҡы айҙарҙа уҡ Инйәр йылғаһы буйына ташып ҡуйылғайнылар. Боҙ китеп бөтөү менән клепкалар һалланып Сахай пристанеһә оҙатылдылар.

Бүлексәнең стахановсыларынан Мәһәҙиев, Камалетдинов, Әлкәҙиров, Ишбулдин һәм Насретдинов иптәштәр беренсе һалдарҙы илттеләр. Улар 60 меңдән артыҡ клепканы һис бер төрлө юғалтыуһыҙ пристангә илтеп еткерҙеләр.

Конторанын һалсылары ағастарҙы һыу шәп саҡта ағыҙып ҡалыу өсөн көрәшәләр. Улар һал ағыҙыу планын срогынан 10 көнгә алдан — 15 майға тамамларға йәкләмә алғайнылар. Вәғәҙә намыҫ менән үтәлде.

Сахай пристанендә баржаларға клепка тейәү эшендә 150 кеше эшләй. Уларҙың күбеһе көндәлек нормаларын 150—200 процентҡа үтәйҙәр.

**М. Сураҡолов.**

## Ағас һаллау мастерҙәре

Күпелес ләс, йәмле ләс Инйәр буйында. Яҙ етеү менән ҡыуғын, һал ағыҙыу эштәре кәсәйә. Биләгош, Түбәнге-Инйәр, Юғары-Инйәр, Түбәнге-Толмо запаларенә алыҫтан меңләгән кубометр ағас килтерелә. Яҙғы боҙҙар китеп үк ҡала башлай улар. Ҡыуғынсыларҙы бер нәмә лә туҡтытмай: таштың да, боҙҡың боҙло һыуҙар ҙа...

Инйәр буйы урман эшселәре — ул эштәренең осталары. Маныпты ауылында ла бик күп улар. Самат Бәрамғалин, Идрис Поносов ағайҙар бер гүмерҙәренә шунда уҙғаналар. Э йәштәрҙән Ғилман Миңранов, Сәетморҙа Сәғәлин, Сәлмән Миңранов иптәштәр Инйәр урман хужалығының күренекле стахановсылары — новаторҙар булып үҫтеләр.

Бына урман трассаһы. Ул ике тау араһынан үтә. Түбәһе күккә тейеп торған тауҙарҙың итәктәренән ағас төйәген машиналар, ҡалауҙар бер-бер артлы үтәләр.

Уң яҡтарақ таҙа кәүҙәле, бығыҡ ҡуллы берәү ағастарҙы өйөмгә өйә, бер кубометрға тултыра.

— Кабул итеп алыуығыҙҙы көрәйым, — ти үҙенең десятниген оҫта һәм ерән атыш «Урман түбәһе тау» юлына ҡаратып ҡуйҙы.

Был Сәлмән Миңранов ине.

— Бөгөн ниҫә норма бирҙең? — тип һораны унан шул арала ғына килеп еткән мастер Ахияров.

— 20 кубометр төшөрҙөм.

— Тимәк ике норма булған.

— Әйе, киҫкә тиклем тағы ла ике норма үтәрмен тип уйлайым.

Сәлмән ағай яңынан «Йәгел түбә» тауы делянкаһына күтәрелде. Ул оҫонан ташый. Был ағастарҙы ҡыуғын ҡиреңдә үҙе ҡырыҡҡан ул. Шунда атыҡ яҡынайтты ла, сапсанлыҡ менән тейәп башланы. Уның ҡулдары ете эшкә өйрәнгән. Ныуан ағастарҙы ике ауырлыҡлап тейәй.

— Бына бында өс кубометр, — тип һөйләнә-һөйләнә тимер арканды ыратҡа әләктереп, ҡайырғыс ағасы менән тарттырып бәйләне.

Һәр хәрәкәте уның ете, әше итеүе 2000 кубометр ағас ташырға йәлләй алғайны, уны арттырыр ултәне.

Сәлмән Миңранов стахановсы менән. Ул ағас ҡырҡыуҙа ла, ташыуҙа ла бик һал ағыҙыу эштәрендә лә алғы сафта бара.

Бындай стахановсылар, новаторҙар Инйәр леспромхозында күп. Улар тирәнен фидакәр хеҙмәттәре менән завкомдар, төҙөлөштәр өсөн күп һанда ағас әҙерләп бирәләр.

**С. Сәнәғәтов.**

## Кесе Бәрдәшле йылғаһында

Ҡариҙел леспромхозының Кесе Бәрдәшле йылғаһында һал ағыҙыу бик ҡыуғын эштәре ойошҡан рәүештә алып барыла. Бында һыуға 17 мең кубометр ағас төшөрөлдө.

Ҡыуғын эшендә 300-ҙән артыҡ кеше эшләй. Улар ярға сығып ҡалған ағастарҙы яңынан һыуға төшөрәләр, ҡыуғын эштәрен тиҙләтәләр. Килеп ҡыуғын заторҙар шунда уҡ бөтөрәләр. Бын шулай иптәш Баранов етәкселек иткән бригада айырыуса яҡшы эшләй.

# Большевизмдең кеүәтле ойоштороу коралы

**(Ленинның „Бер аҙым алға, ике аҙым артҡа" тигән китабының 45 йыллығына карата)**

Быйыл 45 йыл элек, 1904 йылдың 19 майында, В. И. Ленинден «Бер аҙым алға, ике аҙым артҡа» тигән китабы донъяға сыҡты. Ленинден был хеҙмәте марксизмды-ленинсе фәнҙең алтын фондына бик бай идея хазинаһы булып инде. Ленин үҙенең был китабы менән ленинсе-сталинсе типтағы яңы партияның ойоштороу принциптәрен нигеҙләне.

Партия үҫешенең ойоштороу мәсьәләләре буйынса серҙәй фекер айырымлыҡтарының барлыҡҡа килеүе РСДРП-ның II съезында асыҡлы. Был фекер айырымлыҡтары съезда партияның большевиктарҙа һәм меньшевиктарҙа булдырҙы. Съезда Ленин һәм уның яҡлылар ойошҡан отряд булып торған партия тәүҙә ялаҡлылар, э меньшевиктар партияны артҡа тәбән, ойоштороҡоҫ яҡынан таркаулыҡты теҙгеҙеүгә, туңдырмаҫлыҡҡа, нүктәрҙәлмәҫлеккә тәбән тартҡылар. Меньшевиктар Мартов формулировкаһын яҡланылар, ул формулировка ентекмәгән партия тәүҙәге ялаҡлылар, э меньшевиктар партияны артҡа тәбән, ойоштороҡоҫ яҡынан таркаулыҡты теҙгеҙеүгә, туңдырмаҫлыҡҡа, нүктәрҙәлмәҫлеккә тәбән тартҡылар. Меньшевиктар Мартов формулировкаһын яҡланылар, ул формулировка ентекмәгән, томанлы һәм формалашмаған партия тәүҙәге ялаҡлылар ине. Был мәсьәлә тикшерелгән съезда һан яғынан оҫтәлөк меньшевиктар яғында булды. Партияның II съезы уставтың беренсе параграфын Мартов тәкдим иткән формулировкала ҡабул итте.

Тимәк, II съезд ойоштороу мәсьәләләрен хәл итеүҙе тейешле югарылыҡта буҙманы, тигән һүҙ. Большевиктар менән меньшевиктар араһында көрәш II съездан һуң тағы ла ныҡыраҡ киҫкенләште.

Меньшевиктар II интернационал лидерҙарының булышлығына таянып, партия эсендә раскол яһау юлына баҫтылар. 1903 йылда улар Женевала, башында Мартов, Троцкий һәм Аксельрод торған «меньшевистик үҙәк» төҙөнөләр. Ошо үҙәктән тороп улар партияға, Ленинға һәм уның яҡлыларға һөжүм башланылар.

II съездан һуң Плеханов, съезд ҡарарҙарын боҙоп, яңғыҙ үҙе «Искра» газетаһы составына элекке меньшевик редакторҙарҙы кооптировать итте. «Искра» меньшевиктар рупорына әйләнде. Уның биттәрендә Ленинға һәм большевиктарға ҡарата яла яғыу мәсәләләре баҫыла башланы. Яны «Искра» ойоштороу яғынан таркаулыҡты яҡлап, партиялылыҡты емереү һәм партия дисциплинаһын таркатыу буйынса хәтәрәкә пропаганда алып бара башланы.

Меньшевиктар партияны асыҡтан-асыҡ II съездан артҡа тәбән һөйрәнеләр. Ленин быны революция өсөн ҙур ҡурҡыныс тип иҫәпләне. Меньшевиктарҙың раскольниклыҡ эшмәкәрлегенә сик ҡуйыу өсөн, Ленин партия Үҙәк Комитетө алдына, партияның III съезын сәкырыу тураһында мәсьәлә ҡуйҙы. Лакин Үҙәк Комитет члендәренең күпселеге Ленинден тәкәллимен яҡланманы. Ул ғына түгел, 1904 йылдың йәйендә Плехановтың ярҙамы менән меньшевиктар Үҙәк Комитеттә күпселек алдылар. Ленин һәм уның яҡлылар өсөн ауыр хәл килеп тыуҙы.

Ләкин был Ленинден ихтыяр көсөн йомшартманы. Меньшевиктарҙың еңәйәтсел политикаһын фаш итеү һәм урындағы партия ойошмаларын революцион марксизм принциптәрендә тупланыу буйынса Ленин энергиялы эш йәйелдерҙе. 1904 йылдың февралендә Ленин меньшевиктарҙы фаш итеп, былай тип яҙҙы: «Партия фактик рәүештә өҙгөлөнгән, устав сепәрәккә әүерелдерелгән, ойошма бысыратылған, — тик хуш күренеле пошехонецтарҙың генә әле бығы күрмәүҙәре мөмкин. Э бығы аңлаған кешегә, мартовсыларҙың ҡысымында (яраншы һәм башҡалар тураһында хәтләп лығырҙауҙар менән түгел) ҡысым менән ук яуап бирергә көрәк икәнлеге асыҡ булырға тейеш. Ҡысым яһау өсөн барлыҡ көстәрҙе ҡулланырға көрәк тә». (Ленин. Әҫәрҙәр, XXVIII том, 330-сы бит).

Ойоштороу мәсьәләләрендә меньшевиктарҙың оппортунизмын фаш итеүҙә һәм яңы типтағы революцион партия төҙөүҙә Ленинден «Бер аҙым алға, ике аҙым артҡа» тигән китабы бик ҙур роль уйнаны.

* * *

«Бер аҙым алға, ике аҙым артҡа» китабында Ленин, барынан элек, РСДРП-ның II съезы ҡарарҙарына тәрән анализ бирҙе, съезда төрлө мәсьәләләр буйынса көрәш алып барған ин төп группировкаларҙы күрһәтте, уларҙың һәр береһенең политик йөҙен асып бирҙе һәм партияның ике ағымы — большевиктарҙың һәм меньшевиктарҙың айырылыу сәбәптәренә тәрән аңлатма бирҙе.

Ленин үҙенең китабында партияның II съезында ҡаралған программа һәм тактика мәсьәләләрен тикшерә, ләкин уның иртибар үҙәгендә, төп мәсьәлә, партия ойошмаларын революцион принциптәрҙә нығытыу мәсьәләһе — эшселәр синыфының һәм революцион партияның төҙөү тураһындағы мәсьәлә тора.

Ленин II съезда партияның Уставын ҡабул итеүгә бәйләнешле булған көрәшкә тәрән анализ бирә. Партияның ойоштороу нигеҙҙәре тураһында «Искраның» ҡараштарын һөйләп бирә, ул партия Уставының беренсе параграфының формулировкаһы тураһындағы мәсьәлә буйынса — кемдең партия члене булып тора алыуы тураһындағы мәсьәлә буйынса төрлө ҡараштарҙы күрһәтте.

Ленин үҙенең Устав проектында: «Партияның программаһын таныусы һәм партияға материаль средстволар менән дә, шулай уҡ партия ойошмаларының береһендә личноһ ҡатнашыу менән дә ярҙам итеүсе һәр кеше партияның члене булып иҫәпләнә», тип яҙҙы. (VI том, 190-сы бит). Ленин, партия члене өсөн партияның программаһын, тактикаһын һәм уның ойоштороуға булған ҡараштарын ҡабул итеү генә етмәй әле, тип иҫәпләне. Партия члене булыу өсөн партияның ойошмаларының береһендә актив эшләргә көрәк, партияның ойошмаларынан береһендә эш алып бармаған кеше партия члене тип иҫәпләнә алмай.

Иптәш Сталин Ленинден ошо положениеһен яҡлап, 1905 йылда яҙылған үҙенең «Пролетарийҙәр синыфы һәм пролетарийҙәр партияһы» тигән билдәле хеҙмәтендә былай тип яҙҙы: «...һәр кемгә билдәле булыуынса партияның программаһын, тактикаһын һәм ойоштороу ҡараштарын бик телән ҡабул итеп, бына ул сәкта, уның буйынса меньшевиктарҙың ҡаршы принциналь көрәш алып барылған ойоштороу мәсьәләһе — эшселәр синыфының һәм революцион партияның төҙөү тураһындағы мәсьәлә тора.

Ленин II съезда партияның Уставын ҡабул итеүгә бәйләнешле булған көрәшкә тәрән анализ бирә. Партияның ойоштороу нигеҙҙәре тураһында «Искраның» ҡараштарын һөйләп бирә, ул партия Уставының беренсе параграфының формулировкаһы тураһындағы мәсьәлә буйынса — кемдең партия члене булып тора алыуы тураһындағы мәсьәлә буйынса төрлө ҡараштарҙы күрһәтте.

Ленин II съезда партияның Уставын ҡабул итеүгә бәйләнешле булған көрәшкә тәрән анализ бирә. Партияның ойоштороу нигеҙҙәре тураһында «Искраның» ҡараштарын һөйләп бирә, ул партия Уставының беренсе параграфының формулировкаһы тураһындағы мәсьәлә буйынса — кемдең партия члене булып тора алыуы тураһындағы мәсьәлә буйынса төрлө ҡараштарҙы күрһәтте.

Ленин үҙенең Устав проектында: «Партияның программаһын таныусы һәм партияға материаль средстволар менән дә, шулай уҡ партия ойошмаларының береһендә личноһ ҡатнашыу менән дә ярҙам итеүсе һәр кеше партияның члене булып иҫәпләнә», тип яҙҙы. (VI том, 190-сы бит). Ленин, партия члене өсөн партияның программаһын, тактикаһын һәм уның ойоштороуға булған ҡараштарын ҡабул итеү генә етмәй әле, тип иҫәпләне. Партия члене булыу өсөн партияның ойошмаларының береһендә актив эшләргә көрәк, партияның ойошмаларынан береһендә эш алып бармаған кеше партия члене тип иҫәпләнә алмай.

Иптәш Сталин Ленинден ошо положениеһен яҡлап, 1905 йылда яҙылған үҙенең «Пролетарийҙәр синыфы һәм пролитарийҙәр партияһы» тигән билдәле хеҙмәтендә былай тип яҙҙы: «...һәр кемгә билдәле булыуынса партияның программаһын, тактикаһын һәм ойоштороу ҡараштарын бик телән ҡабул итеп, бына ул сәкта, уның буйынса меньшевиктарҙың ҡаршы принциналь көрәш алып барылған ойоштороу мәсьәләһе — эшселәр синыфының һәм революцион партияның төҙөү тураһындағы мәсьәлә тора.

Ленин II съезда партияның Уставын ҡабул итеүгә бәйләнешле булған көрәшкә тәрән анализ бирә. Партияның ойоштороу нигеҙҙәре тураһында «Искраның» ҡараштарын һөйләп бирә, ул партия Уставының беренсе параграфының формулировкаһы тураһындағы мәсьәлә буйынса — кемдең партия члене булып тора алыуы тураһындағы мәсьәлә буйынса төрлө ҡараштарҙы күрһәтте.

Ленин II съезда партияның Уставын ҡабул итеүгә бәйләнешле булған көрәшкә тәрән анализ бирә. Партияның ойоштороу нигеҙҙәре тураһында «Искраның» ҡараштарын һөйләп бирә, ул партия Уставының беренсе параграфының формулировкаһы тураһындағы мәсьәлә буйынса — кемдең партия члене булып тора алыуы тураһындағы мәсьәлә буйынса төрлө ҡараштарҙы күрһәтте.

Ленин үҙенең Устав

СОВЕТ ТӨҘӨЛӨШӨ

# Депутат—халҡ хеҙмәтсеһе

Хеҙмәтсәндәр депутаттарының урындағы Советтәре хужалыҡ һәм культура тәҙәлеше өлкәһендә туранан-тура партияның линияһын тормошҡа ашырыусылар булып тораҙар. Улар Тыуған илебеҙҙең бөйөк бурыстарын — һуғыштан һуңғы бик йәллыҡты сығарыуҙа ла үтәүгә, тәбиғәттә үҙгәртеүҙең сталинсе планын тормошҡа ашырыуға бөтә совет кешеләрен көрәшкә туплайҙар.

Был яуаплы бурыстарҙың уңышлы үтәлеүе, ул урындағы Советтәрҙең эйәштороу эштәре кимәленә һәм уның эшчәнлегенә, депутаттарҙың активлығына, хеҙмәтсәндәр менән бәйләнеште нығытыуға һәм киңәйтеүгә ҡарап хәл ителә. Урындағы Советтәрҙең депутаттары эшмәкәрлеккә күп тейеш.

«Депутат үҙенең халҡ хеҙмәтенә инәмен белергә тейеш, — тип әйтә инде Сталин, — ... һәм ул үҙен халҡ тарафынан бирелгән наказ нигеҙендә буйынса эшләп барырға тейеш». Юлбашсыбыҙ һәм уҡытселебеҙ инде Сталиндең аҡыллы күрһәтмәләренә нигеҙләнеп, Советтәрҙең депутаттары үҙҙәренең алдына ҡуйылған бурыстарҙы намыҫлы үтәүгә ынтылалар, халҡҡа тәүге хеҙмәт итеүгә ынтылалар. Хеҙмәтсәндәрҙе һуғыштан һуңғы сталинсе биш йәллыҡты срогынан алда үтәүгә мобилизовать итәләр. Депутатҡа бирелгән киң хоҡуҡ Совет государствоһы һәм хеҙмәтсәндәр массаларын алдыларҙы бөйөк бурыстарҙы тормошҡа ашырыу өсөн бөтә шарттар тыуҙыра.

В. И. Ленин Советтең ҡәҙәрҙе сәүҙәре эшләргә, үҙҙәренең законҙарын үҙҙәре үтәргә, тормошта нәмә булыуын үҙҙәре тикшерергә, үҙ һайлаусылары алдында тураһа-тура үҙҙәре яуап бирергә тейештәре, тип күрһәтте. (Ленин, XXI том, 402-се бит). Был күрһәтмә депутатлыҡ эшмәкәрлегенең бөтә ике яҡлы ла: Советтәрҙең һәм уларҙың даими комиссиялары эшендә ҡатнашлыҡ итеүҙе, депутаттың үҙ һайлаусылары араһында һәм производствола эшләүен эсенә ала.

Советтең уҡытыштарында һәм даими комиссияларҙың эшендә активҡатнашлыҡ итеү депутаттың мөһим һәм яуаплы эше булып тора. Советтә һәм даими комиссияларҙа был бурыстарҙы үтәү депутатҡа түбәндәге хоҡуҡтар менән тәьмин ителә: материалдарҙы тикшереү һәм алыу; Советтең ҡарарҙары үтәлешен өстәнән контролде тормошҡа ашырыу; етешһеҙлектәрҙең сәбәптәрен асыу һәм ул етешһеҙлектәрҙе бөтөрөүгә юнәлтелгән тәҡдимдәр эшләп сығарыу; Советтең көн тәртибена, теләгән бер мәсьәләне индереү тураһында тәҡдимдәр яһау; фекер алышыуҙарҙа һәм Совет тарафынан ҡарарҙар ҡабул итеүҙә ҡатнашлыҡ итеү менән.

Советтәрҙең бөтә эшендә депутаттарҙың активҡатнашыуы Совет тарафынан ҡарарҙарҙың дөрөҫ сығарылыуын һәм уларҙың аныҡ тормошҡа ашырылыуын тәьмин итә. Депутаттың эшмәкәрлеккә күрә Советтәрҙең сессияларында һәм комиссияларҙың эшенда ҡатнашлыҡ итеү менән генә сикләнелмәй. Совет Советтә государство эштәрен дөрөҫ хәл итеү депутаттың һайлаусылар менән өҙлөкһеҙ бәйләнештә булыуҙан, һайлаусыларҙың тәҡдимдәренән һәм тәнҡиттәренән депутаттар уңышлы эшләү өсөн үҙҙәренә яңы көс алалар.

Мәҫәлән, Черниковск ҡалаһында депутат Рәхимов менән осрашҡанда һайлаусылар һәр ҡүсәһенең өҙлөкһеҙ менән эшләүе, киләреләр торған проблемаларҙың йыш ҡына сифаты түбән булыуы тураһында белдергән инеләр. Депутат Рәхимов һәр ҡүсәһенең эшен яҡшыртыуға өлгәште.

Депутат Корнеева хәҙерге көндә һайлаусылары менән берлектә урамдарҙа һәм яңы һалынған йорт алдарына ағастар утыртыу эшен башҡарҙы.

Черниковск ҡала Советы депутаты Гилманов, Зайцев иптәштәр отчет яһаған ваҡытта Кирпичный поселканың һайлаусылары поселкалағы клубты ремонтлауҙа ярҙам күрһәтеүҙе һорап мөражәғәт иттеләр. Депутат Гилманов, Зайцевтар депутат Столяров ярҙамында клубтың ремонтланыуына өлгәштеләр.

Депутаттарҙың отчет биреүҙәре Совет демократияһының иң мөһим шарты, халҡ тарафынан Советтең эшмәкәрлеген күҙәтеүҙең мөһим средствоһы булып тора. Ул Советтен халҡ менән тығыҙ бәйләнешен тәьмин итә.

Отчеттарҙан тыш депутаттар үҙҙәренең һайлау округында халҡҡа партия һәм хөкүмәттең мөһим ҡарарҙарын аңлаталар, Совет тарафынан үткәрелә торған сараларҙы тормошҡа ашырыуға халҡты мобилизовать итәләр, һайлаусыларҙың үҙ ихтыяждарын һәм һорауҙарын аныҡлайҙар.

Һайлау округында депутаттар тарафынан һайлаусыларҙы ҡабул итеү урындағы Советтәрҙең депутаттары эштәренә киң ҡулланылған форма булып тора. Исполком депутатҡа һайлаусылар менән тығыҙ бәйләнештә булыу мөмкинлеген тәьмин итергә, уның тарафынан ҡуйылған мәсьәләгә иғтибар итергә тейеш. Депутаттың отчет биреүен ойоштороу, уны тейешле белешмә материалдар менән тәьмин итеү, һайлаусыларҙы ҡабул итеү өсөн шарттар тыуҙырыу, депутаттың инициативаһына булышлыҡ күрһәтеү, тәжрибә менән уртаҡлашыуҙа уларҙың ҡәнәғәтлеген үткәреү — былар урындағы Советтәрҙең депутаттары эшен көсәйтеүгә ярҙам итәсәк.

Советтәрҙең исполкомдары депутатҡарҙы активҡатнашыусылар итеүҙә, уларҙа халҡтың шәнәсен аңлауҙа, Ватан хаҡына үҙҙәренең бөтә көстәрен һәм белемдәрен бирергә әҙерлек күрһәтергә тейештәр. Бурыс — депутатҡарға һайлаусылар менән булған бәйләнешен көсәйтеүҙә бөтә яҡлап булышлыҡ итеүҙән тора.

**Ә. Биктимеров,**
Башҡорт АССР-ы Верховный Совете Президиумы секретаре.

АГРОНОМ ҠӘҢӘШТӘРЕ

# Ҡый үләндәренә ҡаршы көрәш

Ҡый үләндәре социалистик игенселеккә бик зур зарар килтерәләр. Был «йәшел дошман» культуралы үҫемлектәрҙең туҡлыҡлы азыҡтарын уртаҡлаша. Өҫөн һабаҡлы ҡыйҙар культуралы үҫемлектәргә ҡарағанда тиҙерәк үҫәләр һәм уларҙы баҫып алалар. Һырмауыҡ төҫле ҡыйҙар ашлыҡ һабаҡтарын ураһа, уларҙың йығылыуҙарына сәбәп булалар. Нәфел япраҡһыҙ үҫә торған паразит ҡыйҙар тик культуралы үҫемлектәр иҫәбенә генә йәшәйҙәр.

Ҡый үләндәре — төрлө ҡоротҡостар һәм үҫемлек ауырыуҙары таратыусылар иҫәпләнәләр. Сәсеүлектәрҙең, баҫыуҙарҙың сүпле булыуы арҡаһында бөҙҙең халҡ хужалығы һәр йылды бик күп урожай йыйнап алмай ҡала.

Бына ни өсөн баҫыуҙарҙағы ҡыйҙар менән көрәшеү — игенселектең иң мөһим бурыстарынан береһе булып тора. Ҡыйҙар менән көрәшеү — ул юғары һәм тотороҡло урожай өсөн көрәш тигән һүҙ.

Ҡыйҙар менән көрәшеүҙең урожайҙы күтәреүҙә ни тиклем зур роль уйнауын икс тәжрибәнән генә лә асыҡ күрергә була. Өфө тәжрибә баҫыуында үткәрелгән тәжрибә яҙғы бойҙай сәсеүлегенең ҡыйҙар менән сүпләнеүе 20 процент тәшкил иткән ерҙә, бойҙай урожайы 10,2 центнер генә булыуын, ә ҡыйланыуы 8 процент тәшкил иткән ерҙә — 16,4 центнер һәм һис бер ҡый булмаған ерҙә — 21,6 центнер урожай алыныуын күрһәтте.

Был тәжрибәләр ҡыйҙар менән көрәшеүҙең урожайҙы 2—3 тапҡырға күтәреүен асыҡ күрһәтәләр.

Ҡый үләндәре менән уңышлы көрәшеүҙе тик үлән баҫыулы сәсеү әйләнештәре һәм агротехник саралар комплексы рәүешендә генә һөҙөмтәле үткәреп булыуын ғилми яҡтан дәлилләгән академик Вильямс үҙенең системаһын ҡулланыу иҫәпләнә. Ул тупраҡтағы ҡый орлоғон һәм тамырсыҡтарын уларҙы шытыуға һәм үҫә башлауға мәжбүр итеү аша ғына бетерергә мөмкин. Былай эшләгәндә генә лә ҡыйҙар культуралы үҫемлектәргә ҡарағанда тиҙерәк үҫәләр һәм уларҙы баҫып алалар. Һырмауыҡ төҫле ҡыйҙар ашлыҡ һабаҡтарын ураһа, уларҙың йығылыуҙарына сәбәп булалар. Нәфел япраҡһыҙ үҫә торған паразит ҡыйҙар тик культуралы үҫемлектәр иҫәбенә генә йәшәйҙәр.

Ҡый үләндәре — төрлө ҡоротҡостар һәм үҫемлек ауырыуҙары таратыусылар иҫәпләнәләр. Сәсеүлектәрҙең, баҫыуҙарҙың сүпле булыуы арҡаһында беҙҙең халҡ хужалығы һәр йылды бик күп урожай йыйнап алмай ҡала.

Бына ни өсөн баҫыуҙарҙағы ҡыйҙар менән көрәшеү — игенселектең иң мөһим бурыстарынан береһе булып тора. Ҡыйҙар менән көрәшеү — ул юғары һәм тотороҡло урожай өсөн көрәш тигән һүҙ.

**Ҡыйҙарҙың биологик үҙенсәлектәре.** Улар күп төркемдәргә бүленәләр. Аҙ йыллаусан ҡыйҙар, мәҫәлән, ҡара һоло һәм баҫыу костеры, алабуға, тиле тәрма һ. б. үҙ өмөрҙәренә тик бер генә тапҡыр орлоҡланалар. Был ҡыйҙарҙың күбеһе айырым төр ашлыҡтары рәүешендә үҫәләр: ҡара һоло, бойҙай һолоһо, сыскан ҡойорого — тарыны, ә аҡ алабуға — картуф, йәшелсәләрҙе һ. б. Ҡышлаусы ҡыйҙар яҙғы һабан ашлыҡтарын һәм уҙын культураларын сүпләйҙәр. Тамдала үләне, коньяҡ ҡымыҙлыҡ кеүек икс йыл йәшәүсе ҡыйҙар тәүге йылда ныығыйҙар, көс йыйнайҙар, икенсе йылда, ҡышлап сыҡҡас, сәскә аталар һәм орлоҡланалар. Күп йыллыҡ ҡыйҙар орлоҡланғас та үҙҙәренең үҫеүҙәрен дауам иттерәләр, ҡыш уларҙың һабағы үлә, ҡорой, ләкин уларҙың тамырҙары һаҡлана, икенсе яҙ улар ошо тамырҙар ярҙамында яңынан үҫә башлайҙар.

Күп йыллыҡ ҡыйҙарҙан иң зарарлы һәм улар менән көрәшеү ауыр булғандары: төрлө билсәндәр, ҡырлы ҡурай, төрлө ҡаҡы, эт эҫәге, актамыр, һөтлө үлән. Былардың билсән, һөтлө үлән кеүектәре төрлө тамыр йәйеп үҫәләр.

Ҡыйҙар, төрлө юлдар менән, үҫкән урындарынан йырҡа ерҙәргә тарала алалар, ҡоролоҡҡа һәм һалҡынға, төрлө ауырыуҙарға һәм короткостарға сыҙамлы булалар.

Тупраҡтың һөрөнтө ҡатламындағы ҡыйҙар запасы менән көрәшеүҙә бергәләп ышаныслы сара булып — уны дөйөм әйләнешле сәсеү системаһын ҡулланыу иҫәпләнә. Ул тупраҡтағы ҡый орлоғон һәм тамырсыҡтарын уларҙы шытыуға һәм үҫә башлауға мәжбүр итеү аша ғына бетерергә мөмкин. Былай эшләгәндә генә лә ҡыйҙар культуралы үҫемлектәргә ҡарағанда тиҙерәк үҫәләр һәм уларҙы баҫып алалар. Һырмауыҡ төҫле ҡыйҙар ашлыҡ һабаҡтарын ураһа, уларҙың йығылыуҙарына сәбәп булалар. Нәфел япраҡһыҙ үҫә торған паразит ҡыйҙар тик культуралы үҫемлектәр иҫәбенә генә йәшәйҙәр.

Ҡый үләндәре — төрлө ҡоротҡостар һәм үҫемлек ауырыуҙары таратыусылар иҫәпләнәләр. Сәсеүлектәрҙең, баҫыуҙарҙың сүпле булыуы арҡаһында беҙҙең халҡ хужалығы һәр йылды бик күп урожай йыйнап алмай ҡала.

Бына ни өсөн баҫыуҙарҙағы ҡыйҙар менән көрәшеү — игенселектең иң мөһим бурыстарынан береһе булып тора. Ҡыйҙар менән көрәшеү — ул юғары һәм тотороҡло урожай өсөн көрәш тигән һүҙ.

**Ҡыйҙарҙың биологик үҙенсәлектәре.** Улар күп төркемдәргә бүленәләр. Аҙ йыллаусан ҡыйҙар, мәҫәлән, ҡара һоло һәм баҫыу костеры, алабуға, тиле тәрма һ. б. үҙ өмөрҙәренә тик бер генә тапҡыр орлоҡланалар. Был ҡыйҙарҙың күбеһе айырым төр ашлыҡтары рәүешендә үҫәләр: ҡара һоло, бойҙай һолоһо, сыскан ҡойорого — тарыны, ә аҡ алабуға — картуф, йәшелсәләрҙе һ. б. Ҡышлаусы ҡыйҙар яҙғы һабан ашлыҡтарын һәм уҙым

Башҡорт государство ауыл хуҙалығы институтының физкультура залында.

**Һүрәттә:** физкультура инструкторы интәш В. Д. Кузьмин еңел атлетика буйынса студенттар менән шөғөлләнә. **М. Әхмәтьянов фотоһы.**

## Завод футболистәренең беренсе уңышы

**Чернореченск.** (Телефон аша). 17 майҙа завод стадионында йәйге физкультура сезоны асылды. Футбол майҙанында завод командаһы менән өфө командаларының береһе осрашты. Уйын 7:0 менән завод футболистәре файҙаһына тамамланды.

**Мирза Мостафин.**

*БӘЛӘКӘЙ ФЕЛЬЕТОН*

# Урыны—телефон эргәһендә...

Мин уның һүҙҙәрен, уның көлөшмәләрҙә, йыйылыштарҙа, — үҙ-үҙен аҡларға кәрәк булған бөтә урындарҙа ла һөйләп йөрөй торған һүҙҙәрен түкмәй-сәсмәй яҙып бирмәксе булам. Фельетон алымдары әҙләп тороу ҙа кәрәк түгел. Бөтәһе лә — булғанынса, бөтәһе лә уның үҙенең һүҙҙәре...

— ...Социалистик ярышты ойоштороу, йәғни ойоштороп алып барыу мәсьәләһенә килгәндә инде, был мәсьәләлә мин, «Ишембайнефттрестың» бораулау контораһы эргәһендәге профсоюз комитетенең председателе булараҡ (тауышы ла, морено ла байтаҡ күтәрелә был һүҙҙәрҙе ойтҡәндә), түбәндәгеләрҙе генә әйтә алам... Туҡтағыҙ әле, туҡтағыҙ! Ниҙләп был мәсьәләнең яуаплығын мин генә күтәрергә тейеш? Ниндәй уставтың ниндәй статьяһы буйынса? Әллә бөҙҙең бораулау контораһының ярҙамсы цехтарында ла, бораулау бригадаларында ла социалистик ярыштың торошо ҡағыҙҙа алынған йөкләмәләрҙән дә алыҫҡа китмәгәнлеге беләр кеше өсөн сер булып торамы?!

Э, бригадаларҙағы хәлдең деталдәрен белергә теләйһегеҙмә? Мин үҙем дә был мәсьәлә менән бик нык ҡыҙыҡһынып ҡараным, ойтергә кәрәк, саманан тыш тиҙ ойтерлек нығышмалылыҡ күрһәтеп ҡыҙыҡһынып ҡараным. Ышанмаһағыҙ, Ишембайҙың телефонистҡаларынан, рацистҡаларҙан һорағыҙ! Ойтергә генә аптыраттым: бер аҙна буйына иртәнге сәғәт туғыҙҙан киске алтыға тиклем телефон эргәһенә ултырҙым. Буҙарым ғына түгел, телем талды, тамағым ҡарлығып бөттө. Шулай ҙа бораулау бригадаларының береһенән дә ретле сводка, кәрәкле мәғлүмәт ала алманым. Сөнки, билдәле, бригадаларҙағы профсоюз группоргтары телефон эргәһендә ултырмайҙар, начальниктар мине һаңғы һүҙһеҙ ул группоргтарҙы телефон эргәһенә саҡырһалар, ауыр хәлдән ҡотолған да булыр инек... Кәҙә ул — минең һүҙҙе рәтләп тыңлап та тормайҙар, «интәш Зюськов, рәхим итеп үҙең килеп сыҡһаң, мәсьәләнс урында берә-бергә хәл итер инек» тип мыҫҡыллауға тиклем барып етәләр.

Мин Ишембайҙан сығып китә аламмы инде, шундай хәлде күҙ алдына килтерергә мөмкинме? Минең үҙемә бер-кетелгән машина ла, һис булмаһа ат та юҡ бит, аттың насарырағы ла юҡ. Ҡыш нисек кенде быйыл! Минең ҡатын магазинға барған ереннән аҙашып ҡайтты! Шундай зәмһәрир бураларында профкомдың разведка бригадаларына барып йөрөүен талап итеүҙе нисек аҡылға һыйҙырмаҡ кәрәк!..

Әйтәм бит, яҙғы ҡар һыуҙары күҙгә ташланда Өфөгә сводка әҙерләргә тырышып бер аҙна телефон эргәһендә ултырҙым. Юҡ, булдырып булманы. Группоргтар үҙҙәре яуап бирһендәр!

Ысынлап та, нинә шул группоргтарҙан ғына яуап алмаҫҡа?! Минең әйтәр былай ҙа муйынлап бит: взнос мәсьәләһе менән өсөнсө ай яҡа сығам, шулай ҙа алтышар-етешәр айға взнос түләмәүселәр һанын тиҫтәләп иҫәпләргә тура килә. Разведка майҙандарына сығыу тураһында ҡабатлап һүҙ күҙғатмағыҙ. Бынау бысыраҡта, ташыу осоронда!.. Дөрөҫ, мин бик көтһәм дә яҙғы тапҡындың рәте булманы быйыл. Шулай ҙа яҙғы осор — яҙғы осор бит инде ул. — Беҙҙең конторанын баш инженеры Сергеев интәш бик дөрөҫ әйтә, июнь етмәйенсә, ер-һыу кипмәйенсә разведка майҙандарына барып булмаҫ.

Әлеге лә, баяғы — телефон трубкаһына ҡойола инде беҙҙең бар ҡайғы...

Уның һүҙҙәрен дауам иттереүҙә мохтажлыҡ юҡтыр. Уның фамилияһы Зюськов. Үҙенең һүҙҙәренән күренәсә. Зюськовтың хеҙмәт урыны — бораулау контораһы профкомы председателе.

Шуныһы бар: үҙенең әйткәндәре лә, был контора коллективенең һүҙҙәре лә хөрмәтле Зюськовтың профсоюзда етәкселә ашҡа үрәлгәндән бирле үҙ урынын телефон аппараты эргәһенән генә эҙләүен раҫлайҙар. — Уның артабанғы хеҙмәте өсөн хәүефле урын бит, ә?

**F. Әхмәтшин.**

# Башҡорт АССР-ы прокуратураһында

Башҡорт АССР-ы прокуратура органдары ҡайһы бер колхоздарҙа общественный малдарға ғәйәтсел мөнәсәбәт итеү фактыларын асты.

Мәҫәлән, Зыянчура районының «Победа» колхозында Василий Пәликарпович Шадрин ферма мөдире булып эшләгәндә үҙенең бурысына ғәйәтсел рәүештә һалҡын ҡараған. Малдар бер нисә көн буйына әсерелмәгәндәр, азыҡһыҙ ҡалдырылғандар. Ошондай яуапһыҙлыҡ нәҙәмтәһендә ябығып, төрлө сирҙәр менән сирлән 50 баш мегөзлө әре һәм вағ мал үлгән.

Был ғәйәтсе өсөн В. П. Шадрин хөкөмгә бирелеп, Зыянчура районының халыҡ суды тарафынан 3 йылға иркенән мәхрүм ителеүгә, колхозға килтерелгән материал ысынды ҡаплау өсөн 10 мең 300 һум аҡса түләтергә хөкөм ителде. Приговор ғәмәлгә ашырылды.

Оло-Тиләк районы Күйбышев исемендәге колхоздың ферма мөдире Грибанов һәм колхоздың зоотехниге Васильцев үҙ эштәренә һалҡын ҡарап, 10 көн һәм унан да күберәк ваҡыт буйына колхоз фермаларында булмағандар. Шуның нәҙәмтәһендә сусҡалар һәм һарыҡтар ваҡытында ашатылмағандар. 25 һарыҡ, 13 бәрәс, 24 сусҡа балаһы үлгән. Ҡалған сусҡалар һәм һарыҡтар бик нык ябыҡҡандар.

Грибанов һәм Васильцев хөкөмгә бирелде.

Краснокам районының 8 март исемендәге ауыл хуҙалығы артеле председателе Имамовтың ғәйәсбе менән 23 ат үлгән. Сөнки йылҡыларҙы насар тәрбиәләгәндәр, вәхшиҙәрсә ғәйҙаланғандар. Ләкин ғәйепләүҙәр яҙаға тартылмағандар. Ҡалған аттар бик ябыҡтырылғандар. Үҙ эшенә ғәйәтсел рәүештә һалҡын ҡараусы Имамов хөкөмгә бирелде.

Трактор бригадаһы бригадире Ишмөхәмәтов Шишмә районының Свердлов исемендәге колхозынан ат алған. Ләкин ул атты юнләп ҡарамаған. Ат ябыҡтырылған һәм үлгән.

Шишмә районының халыҡ суды Ишмөхәмәтовты 6 айға хеҙмәт-холоҡ төҙәтеү эшенә һәм ай һайын хеҙмәт хаҡының 20 процентен тотоп барырға хөкөм итте. Свердлов исемендәге колхозға үлгән аты өсөн хөкөм ителеүсенән 4.200 һум түләтелде.

Бәләбәй районының «Красная заря» колхозында Кузнецов С. И. көтеүсе булып эшләй. Ул бер ваҡытты көтеүҙәге малдарҙы ҡараусыһыҙ ҡалдырып, икенсе колхозға киткән. Ҡараусыһыҙ ҡалған мал баҫыуҙа торлө якка таралған һәм бер нәсел үтеҙе һаҙға инеп батып үлгән.

Колхоздың малдарын ҡараусыһыҙ ҡалдырғаны өсөн Кузнецов С. И. Бәләбәй районының 2-се участка халыҡ суды тарафынан 6 айға хеҙмәт-холоҡ төҙәтеү эшенә һәм хеҙмәт хаҡынан 20 процент тотоп барыуға хөкөм ителде. «Красная заря» колхозына килтерелгән ысынды ҡаплау өсөн хөкөм ителеүсенән 5 мең һум аҡса түләтелде.

Колхоз малдарына ҡарата һаҡһыҙ мөнәсәбәт итеүгә ҡаршы көрәштә көсәйтеү һәм малдарҙың үлеүенә һәм әрәмләрәм ителеүенә юл ҡуйыусыларҙы хөкөмгә биреү тураһында республиканың прокуроры интәш Набатов бөтә район прокурорҙарына күрһәтмә бирҙе.

Бындай эштәр бик көн эсендә тикшерелергә тейеш.

# СИТ ИЛДӘРҘӘН ТЕЛЕГРАММАЛАР

## Ҡытай Халыҡ-азатлыҡ армияһының Ханькоуҙы, Учанды һәм Ханьянды алыуы

БӘЙПИН, 17 май. (ТАСС). Синьхуа агентствоһы, Халыҡ-азатлыҡ армияһы Ханькоу, Учан һәм Ханьян ҡалаларын алды тип хәбәр итә. 1.200 меңдән артыҡ кешеһе булған был өс ҡала Яңҙзы һәм уның ҡушымтаһы Хань йылғаһы аша бер-береһенә ҡаршы урынлашҡандар һәм Ухань тигән бер исем аҫтында билдәлелер.

Ханькоу—Ҡытайҙың ин зур дүрт портынан береһе, Учан—Хүбәй провинцияһының баш ҡалаһы һәм Ханьян — хәрби һәм ауыр промышленностең үҙәге булып тора.

Дүртенсе полевой армия (элекке төньяҡ-көнсығыш Халыҡ-азатлыҡ армияһы) был өс ҡаланы алыр алдынан 60 мең артығыраҡ участкала был ҡалаларҙан көньяҡ-көнсығыштараҡ Яңҙзы йылғаһын аша сыҡты. 4-се полевой армияның колонналары йылға аша һаман да сығалар эле һәм көньяҡҡа ынтылып, Яңҙзы йылғаһының көньяҡ яры буйындағы бер нисә ҡаланы алдылар ҙа инде.

БӘЙПИН, 17 май. (ТАСС). Синьхуа агентствоһының хәбәр итеүенсә ҡарағанда, Халыҡ-азатлыҡ армияһының ғәскәрҙәре Яңҙзы йылғаһын аша сығыу көненән башлап һуңғы 20 көн эсендә бөтә провинцияны һәм йылғанан уның түбәнге өлөшөндә 300 милгә эскә үтеләр. Улар 102 ҡаланы һәм өйәҙ үҙәктәрен, шул иҫәптән Нанькинде һәм ике провинцияның баш ҡалаларын азат иттеләр. Тимер юлдарында урынлашҡан ес ҡаланан — Шанхай, Наньчан һәм Нинбонан башҡа Халыҡ-азатлыҡ армияһының ғәскәрҙәре хәҙер был райондағы бөтә тимер юлдарына контроллек итә. Ошо үҙ есор эсендә Халыҡ-азатлыҡ армияһының ғәскәрҙәре был ғайәт зур районда гоминдандың 200 меңгә яҡын кешенән торған армияһын тар-мар итте. Гоминдандың тар-мар ителгән частәре иҫәбендә 8 тулы армия һәм 3 дивизия бар. Гоминдандың 20-нән артыҡ юғары офицере пленға алынды. Халыҡ-азатлыҡ армияһының частәре көнсығыштағы ин зур ҡала Шанхәйҙы һәм көнбайыштағы Наньчан ҡалаһын ҡаман алдылар. Халыҡ-азатлыҡ армияһының ғәскәрҙәре Фуцзянь провинцияһының эсенә үтеп инделәр, улар унда был территорияны Гоминдан ғәскәрҙәренең ҡалдыктарынан тазартыу буйынса операциялар алып баралар.

Яңҙзы йылғаһынан көньяҡҡарак һөжүм итеү ес төп колонна тарафынан үткәрелде. Ылғаны Уху-Аньцин районында аша сыҡҡан үҙәк колонна үҙенең хәрәкәттәрен Нанькин-Цзяньинь районында Яңҙзының көньяҡ ярына сыҡҡан көнсығыш колонна хәрәкәттәре менән берләштерҙе. Халыҡ-азатлыҡ армияһының был частәре Нанькинде алдылар һәм унан һуң группаларға буленделәр. Был группалар үҙҙәренең ударҙарын көньяҡ-көнсығышҡа юнәлдерҙеләр. Бер группа Нанькин—Шанхай һәм Ханчжоу—Шанхай тимер юлдары буйынса Шанхайға һөжүм итә башланы. Икенсе бер группа Нанькин—Ханчжоу шоссеһен алды. Беренсе группа Нанькин—Шанхай һәм Ханчжоу—Шанхай тимер юлдарын, шулай уҡ күп кенә ҡалаларҙы һәм халыҡ йәшәгән пунктарҙы, шул иҫәптән енел промышленностең тимер юлдар буйына урынлашҡан мөһим үҙәктәрен алды. Шулай итеп, Шанхай бөтә көсо ер коммуникацияларынан тулыһынса өҙелде. Икенсе группа провинция баш ҡалаһы Ханчжоуҙы алды һәм Цзяньтан йылғаһын аша сыҡты. Был группа ике подгруппаға буленде, был подгруппаларҙың береһе Чжэцзян — Цзянси тимер юлы буйлап көньяҡҡа, икенсе, көнсығыш подгруппаһы Ханчжоу—Нинбо тимер юлы буйлап һөжүмгә башланы һәм Шаосин ҡалаһын алды.

Өсенсе тәп колонна көнбайышта Аньцин — Цзоцзян районында Яңҙзы йылғаһын аша сыҡты. Ул Аньхуәй провинцияһында бөтә көньяҡ районды тазартты һәм өтеү темптар менән Цзянси провинцияһының төньяҡ-көнсығыш өлөшөнә үтте. Был колонна Чжэцзянь—Цзянси тимер юлын, гоминдансылар оборонаһының яны линияһы тип аталған линияны киҫте һәм ес группаға буленде. Был группалар көнсығышҡа, көнбайышҡа һәм көньяҡҡа һөжүм итә башланылар. Көньяҡ группа Фуцзянь провинцияһының төньяҡ өлөшөнә инде һәм был провинцияның төньяғында ес өйәҙ үҙәген алды. Көнбайыш группа Цзянси провинцияһының баш ҡалаһы Наньчандан көньяҡҡа табарак районда һөжүм итте. Өсенсе группа Чжэцзян—Цзянси тимер юлы өлөшендә көнсығышҡа өтеү рәүештә үтте һәм тимер юл буйлап урынлашҡан күп кенә ҡалаларҙы алды һәм Халыҡ-азатлыҡ армияһының Ханчжоуҙан көньяҡҡа һөжүм итеүсе частәре менән ҡушылды.

Шулай итеп, — Ханчжоу һәм Наньчан араһындағы тимер юлдың 360 милдән артығы Халыҡ-азатлыҡ армияһы тулыһына күсте. Был, Гоминдандың тауҙы Фуцзянь—Чжэцзянь—Цзянси районында ҡаршы тороуҙың яны линияһын төҙөргә маташыуҙарын әҙәм.

Партизандар частәре Халыҡ-азатлыҡ армияһының тиҙ алға китеүенә ярҙам итеп, мөһим роль уйнанылар. Улар дошмандың ҙур булмаған группаларын ҡамап алалар һәм юҡ итәләр ине һәм азат ителгән ҡалаларҙа тәртип урынлаштыралар ине. Бының менән улар Халыҡ-азатлыҡ армияһының регуляр ғәскәрҙәренә, ҡасып барыусы гоминдансы ғәскәрҙәрҙе ҡыуырға мөмкинлек бирҙәләр. Яңҙзы йылғаһынан көньяҡҡарак урынлашҡан райондарҙа тороусылар Халыҡ-азатлыҡ армияһының һалдаттарын ҡотлау өсөн уларға үҙҙәренән вәкилдәрен ебәрҙеләр.

## БМО Генеральный Ассамблеяһының сессияһы

НЬЮ-ЙОРК. (ТАСС). 16 майҙа Берләшкән Милләттәр Ойошмаһының Генеральный Ассамблеяһы Бразилия, Колумбия, Перу һәм Боливия тарафынан бергәләп индерелгән резолюцияны кире ҡаҡты. Резолюция Берләшкән Милләттәр Ойошмаһында член булып тороусы государстволарға «уларҙың Испания менән булған дипломатик мөнәсәбәттәрендә тулы азатлыҡ» бирергә тәкдим иткәйне. Резолюция уны ҡабул итеү өсөн кәрәк булған тауыштың өстән ике өлөшөн дә ала алманы. Уны ҡулдап 26 тауыш бирелде, уға ҡаршы 15 тауыш бирелде, 16 делегация тауыш биреүҙән тыйылып ҡалды.

## Югославияның Румыниялағы коммунистәре—политэмигранттарының газетаһы

БУХАРЕСТ. (ТАСС). Югославияның Румыниялағы коммунистәре — политэмигранттары тарафынан серб телендә сығарыла торған «Интернационализм байрағы аҫтында» газетаһының беренсе номере баҫылып сыҡты.

Газетала, Тито кликаһының Югославиялағы сиһәйтсел милләтселәк политикаһын фаш итеүсе материалдар ингән ителәләр. Номерҙа шулай уҡ Т. Георгиу-Дежҙың «Тито кликаһы—социализмдың яуыз дошманы» тигән мәҡәләһе (был мәҡәләлә элек «Ныҡлы тыныслыҡ өсөн, халыҡ демократияһы өсөн» газетаһында баҫылғайны); Югославия политэмигранттарының «Социалистик Югославия өсөн» газетаһының Мәскәүҙә сығыуына арналған редакцион мәҡәлә баҫылып сыҡты. Газета Советтар Союзындағы һәм халыҡ демократияһы илдәрендәге тормошто яҡтыртә.

## Болгарияла халыҡ советтәренә һайлауҙарҙың йомғаҡтары

СОФИЯ, 17 май. (ТАСС). Халыҡ советтәренә 15 майҙа һайлауҙарҙа тауыш биреү һөҙөмтәләрен бөйөк халыҡ собраниеһенең президиумында иҫәпләү тамамланды.

Һуңғы мәғлүмәттәргә ҡарағанда, илләге һайлаусыларҙың дөйөм һаны һайлауҙар көнөнә 4.784.861 кеше тәшкил иткән. Уларҙан өйәҙ халыҡ советтәренә һайлауҙарҙа 4.628.367 кеше, йәғни, 96,73 процент ҡатнашҡан. Ватан фронты кандидаттарының берҙәм иҫемлеге өсөн 4.258.352 тауыш, йәғни, 92,01 процент бирелгән. 370.015 бюллетень яраҡһыҙ тип табылған.

Софиала һайлаусыларҙың 381.052 кешене тәшкил иткән дөйөм һанынан тауыш биреүҙә 361.590 кеше, йәғни, 94,89 процент ҡатнашҡан. Ватан фронты кандидаттарының берҙәм иҫемлеге өсөн 350.137 һайлаусы, йәғни, 96,83 процент тауыш биргән.

## Францияла Атлантик договорға ҡаршы протестар

ПАРИЖ. (ТАСС). Франциянын күп кенә урындарында Атлантик договорға ҡул ҡуйыуға ҡаршы бер нисә мең кеше ҡатнашҡан митингылар һәм йыйылыштар булды.

«Юманите» газетаһының хәбәр итеүенә ҡарағанда, кисә Першиньяда 10 мең кеше ҡатнашҡан митинг булған. Был митингыла Андре Марти төҙмәр менән сығыш яһаған.

Ҡабул ителгән резолюцияла Першиньян хеҙмәтсәндәре Атлантик договорҙы ратификацияларҙан баш тартыуҙы һәм Франко режимен ләғәүләләүҙе өсөн саралар күреүҙе талап иткәндәр.

Пон-дс-Бо (Эн департаменте) ҡалаһында халыҡ яраһында, Эн департаменте халҡы Милли собраниеләге үҙҙәренең депутаттарына мөрәжәғәт иткән хатҡа подпистәр йыйнау бара. Һайлаусылар был хатта депутаттарҙың Атлантик договорға ҡаршы тауыш биреүҙәрен талап итәләр.

## Япония күмер промышленносе эшселәренең забастовкаһы

ТОКИО. (ТАСС). Япония радионының хәбәр итеүенә ҡарағанда, күмер промышленносе эшселәренең забастовкаһы 8 көн дауам итә. Макартур штабы вәкилдәренең һәм Япония хөкүмәтенең был забастовканы булдырмау йәки, һуңғы сиктә, уны локализовать итергә маташыуҙары юҡҡа сыҡтылар. Япония шахтерҙарының урындарҙа ғына башланған забастовкаһы хәҙер «Танро» профсоюзының бөтә шахтерҙарын үҙ эсенә алыр дәрәжә забастовкаға әйләнде. Һөҙөмтәлә күмер сығарыуҙың дөйөм планы 200 мең тоннаға үтәлмәне. Япония матбуғатының күрһәтеүенә ҡарағанда, «Танро» профсоюзы күмерселәренең нығышмалы көрәше күмер промышленносе һәм уның тармаҡтарының башҡа профсоюздары эшселәренең забастовка хәрәкәтен көсәйтеүгә йоғонто яһай. Хонсю һәм Хоккайдо күмерселәре профсоюздарының бөтә Япония федерацияһы тарафынан берләштерелгән эшселәре забастовка башлағандәр. Был забастовкала 65 мең кеше ҡатнаша.

**Яуаплы редактор**
**F. F. ҒАФАРОВ.**

Кирәй Мәргән

# Комсорг һайлағанда

(„Нарыш тауы итәгендә" тигән повестән)

Буровойҙа айырым комсомол ойошмаһы төҙөргә булдылар. Төҙөү горкомолы бер ҡыҙ килеп комсомолецтәрҙең исемлегән алып китте. Шунан горкомол секретаре Сәлмән менән Мораттың инеһен саҡырты ла, ойошманың эшен нисек ҡороргә кәрәклеге тураһында һөйләшеп, нәсихәттәр, көҫәп ителә алды.

— Һеҙгә эшләргә лә кәрәк, уҡырға ла, — ул үҙенең һүҙҙе һүҙен әле Сәлмәнгә, әле Мораттыҡ ҡарап әйтте, — яҡшы эшләргә һәм яҡшы уҡырға. Понимаете, һеҙ бөтә яҡлап алда булырға тейешһегеҙ. Башҡалар һеҙгә ҡарап, өлгө алһындар. Шуҙаймы?

Былар өсөн күптән билгеле булған нәмә тураһында һөйләүенә һәм шул уҡ һүҙҙәрҙе улар үҙҙәре ла комсомолецтәр алдында күп ҡапҡырҙар ҡабатлаған булыуҙарына ҡарамаҫтан, секретарҙең телмәр һымаҡ яңғыраған һүҙҙәрен улар икеһе лә оҙаҡлатмылар. Комсомол эшендә күп ҡайнаған йәштәрҙә була торған хәрт, яңыу күренәр ине секретарҙы. Һүҙҙәрен тиҙ түгел, кешеләрҙе индыра торған тауышын, ошо тауышы менән нәмә нә белеүен, хүҙдарын йөрәтә һәм ҡауҙһыҙ тота белеүен дә оҡшатмылар. Гәҙәттә һәр бер оҡшаған кешеһенән үҙе өсөн инәйә ҙә бүлһә ҡыҙыҡлы деталь тотоп алырға өйрәнгән Сәлмән, секретарҙең үҙ тауышын кәрәк урында күтәреп, кәрәк урында төшөрөрөп ебәреп һөйләүенә иғтибар итте. Һәр бер һүҙҙе уңынса әйтәм тип ауыҙ эсенән ҡабатлап уҡтыра торғас, үҙ секретарҙы әйҙәреп, ҡыҫтырып ебәрә лә ҙә.

— Комсорг итеп һайларлыҡ кеше табылыр, тип уйлайым, — тине секретарь йылмайып, уның был йылмайыуы «беҙҙәге комсомолецтәр ҡайһыһы ғына һайланһа ла эште алып бара инде» тигән мәғәнәне аңлата ине, — һайланған интешкә ярҙам итергә кәрәк. Аңлашылмаған нәмәләр килеп сыҡһа тупҡа ҙүмә килерһегеҙ.

— Комсорг булырлыҡ егеттәр бар,— тине, Сәлмән үҙе шул сак «Мораттың һайлағанда әйбәт булыр» тип уйлап куйҙы.

— Табылыр, табылмай ни, — тип Морат та һүҙгә ҡушылды. Сәлмән менән аралары бозолошоп киткән булыуына ҡарамаҫтан, ул үҙе комсорг итеп Сәлмәнде һайларға кәрәк тапты.

Шунан егеттәр секретарҙең ҡулын яҡшы горкомолдан сығып киттеләр. Юл буйына һөйләшмәй барҙылар. Айырылыр ваҡыт еткәс кенә Сәлмән өндәшергә булды.

— Иртәгә, ни, йыйылырбыҙ инде, былай булмаҫ.

— Йыйылырбыҙ, — Морат Сәлмәнгә ҡарамай ғына яуап бирҙе һәм бынын менән ул әле ике аралағы мәсьәлә сисемләнәлеген, эш хәҡына ғына бер аҙ сигенеү яһауын белдерҙе..

Ә бахтаға ашлауҙе комсомолецтәрҙе бер юлы йыйнау мөмкин булмағанлыҡтан, улар йыйылышты ял көнөндә үткәрҙеләр.

Комсомолецтәр йыйылып бөткәс тә Сәлмән ҡалам менән ҡағыҙ алып үҙе регистрация яһауы һәм, бөтәһе лә ҡалмай килгәнен күргәс, йыйылышты асып ебәрҙе, үҙе шул әштәрҙе башҡарҙы һәм аҙаҡ үкенеп ҡуйҙы. Ысынлап та. Ни өсөн регистрация алыуы башҡа бирәүгә ҡушмаҫҡа ине лә, ни өсөн йыйылышты башҡа берәй комсомолецтән бына, әйтәйек, Морат йәки Мәрйәмдән астырмаҫҡа? Улар Сәлмәндән ҡайһы ерҙәре менән кәм? Етмәһә тағы «үҙе комсорг булырға тырыша, ахыры» тип ҡуйыуҙары бар. Бына бит ул, бөтә эшкә үҙен тығылып барыу нишләтә. Ҡайһы сакта шулай насар булып күренеүе лә бар икән шул. Үйлабыраҡ, башҡа егеттәргә лә юл ҡуйыбырап эшләргә кәрәк.

Сәлмән йыйылышты асҡанда ла, председатель менән секретарь һайлағанда ла ана шуларҙы уйланы. Башында ошондай уйҙар сыбалын тороуы арҡаһында, ул яңғышыш Мәрйәмдән фамилияһын бутап, берьеҫ йөҙ менән ултырыусы егеттәрҙең йөҙөндә йылмайыу уятты. Үҙе тағы тиҙ генә һиҙеп алып, хатаһын төҙәтте. Ләкин шунда уҡ уның битенә ҡыҙыллыҡ югереп үтте. Ул инде тәүге минуттарҙа булған нығлығын, ышанысын юғалта төштө, бер аҙ ҡаушап ҡалды. Был хәл үҙе артынан тағы икенсе төрлө уй алып килде: «үҙе тығылып бара, э үҙе булдыра алмай, тип әйтерҙәр әле».

Әште тиҙ генә, ошо минутта уҡ, төҙәтеп ебәрергә кәрәк ине. Һәм Сәлмән шулай эшләне лә. Ул, эрһеҙ себен кеүек, үҙ эйәнәһендә бутала йөрөүсе бөтә уйҙарҙы ҡырҡа рәүештә этәреп ебәрҙе лә, тупһамға ҡаран бөтә фекерҙе бер нөктәгә тупларға тырышты.

Ярты минут үтмәне, ул инде нормаль хәлгә ҡайтты һәм тауышын бер аҙ көсәйтә төшөп, дауам итте.

— Председатель менән секретарь һайларға кәрәк, — тине һәм ошо нәйләмдән алдына «йыйылышты алып барыу өсөн бөгө» тигән һүҙҙәрҙе лә ҡушмауына үкенеп ҡуйҙы.

— Үҙең генә бул да ҡуй,—тине бәрәү.

— Нисек инде мин үҙем генә булайым? Был йыйылыш эше. Йыйылыш кемде һайлай, шулар буласаҡ.

— Сәләймәнов!

— Миңнеғолов!

— Тағы кемдәр?

— Етер.

— Юҡ, интәштәр, тағы бирәүҙе күрһәтегеҙ. Сөнки мин үҙемдең кандидатураны алырға тейешмен. Йәғни отвод бирәм. Сөнки горкомол секретаре мине һүҙ әйтергә ҡушты. Аңлашыламы?

Председатель итеп Моратты ҡуйҙылар, секретарь — Мәрйәм булды. Һүҙ тағы Сәлмәнтә бирелде.

— Беҙҙең бурыс: яҡшы эшләргә һәм уҡырға, — тип китте ул тап горкомол секретаре әйтеп сбәргән һүҙҙәрҙе кабатланы. Үҙе шул сак Мәрйәмгә ҡаран ҡуйҙы һәм секретарҙең «уҡырға» һүҙенә нык ҡына баҫым яһап әйтеүен хәтерләне.

Ул оҙаҡ һөйләмәне, ләкин телмәре йөкмәткеле сыҡты. Әлбиттә, был юлы инде, горкомол секретаренан ҡабул иткән инҡылыҡты ҡулланмай ҡалманы. Кәрәк ерҙә тауышын көсәйтеп ебәрҙе, кәрәк ерҙә, оста докладсылар кеүек, әкренәйтеп ҡуйҙы. Яҡшы һөйләй бела башлауына ҡәнәғәтләнеп, урынына ултырҙы.

— Хәҙер икенсе мәсьәләгә күсәбер,— тине председатель, — комсорг һайлау.

Ин өсөндөр, бөтәһе лә бер тауыштан Сәлмәнде күрһәттеләр. Бер ниса егет горком һөйләне. Улар Сәлмәндең яҡшы яҡтарын тезеп сыҡтылар. Шунан, уларға ҡушылып, Мәрйәм бер-ике һүҙ әйтте. Тик Морат ҡына бер һүҙ әә өндәшмәне. Йыйылышты алып барыу менән мауығынмы, Сәлмән менән ике ярлағы аңлашылмау хәл ителмәгәнгөмө, ул кандидатура буйынса һөйләмәне. Шул көйө үткәреп ебәрҙе.

Әгәр үҙе тураһында бер һүҙ ҙә әйтмәгән булһалар, үҙен күрһәтмәгән булһалар, Сәлмән, бәлки, аптырап ҡалыр ине. Ундай хәл килеп сыға ҡалһа, Сәлмән үҙен гәйепләгән булыр ине. Интәштәренең ышанысы булмауына үкенгән булыр ине. Ләкин бөтәһенән дә былай бер тауыштан уның кандидатураһын яҡлап сығыуҙары Сәлмәнде нык ҡына уйланырға мәжбүр итте. Ни өсөн шулай? Ни өсөн уны ғына күрһәттеләр ҙә, гел мактап сыҡтылар? Дөрөҫөн әйткәндә, бәлки, Сәлмән комсорг булып эшләү тураһында үҙе лә уйлап куйғаны барҙыр. Ләкин быны ул маҡсат итеп куймаған. Әгәр ошонан Морат йәки Мәрйәм һайланһа, ул ысын күңеленән шат булыр ине. Хатта эштәрендә ҡулынан килгән бөтә ярҙамды күрһәтер ине.

Сәлмән уйланып ултырҙы, егеттәр уның кандидатураһын һайлау исемлегенә куйыу өсөн тауыш бирҙелер.

Бер генә кире ҡағыусы ла булманы, хатта Сәлмән үҙе лә ризалашмай торманы, үҙ кандидатураһын алдырманы. «Бары бер һайларҙар инде, — тип уйланы ул, — ҡарышып тороу уңайһыҙ. Ә уның һүҙ, юрамал ризалашмай маташҡан була, тип уйлауҙары ла бар бит әле».

Тауыштарҙы иҫәпләү комиссияһы ун комсомолецтән тығыҙы Сәлмән кандидатураһына тауыш биргәнлеген яланлатте. Бюллетендәрҙәге береһе һызылғайны. Быны Сәлмән үҙе ашлағаны икәнен бөтәһе лә аңланылар һәм йылмайып үҙ-ара ҡараш ҡуйҙылар.

**„ҠЫЗЫЛ БАШҠОРТОСТАН" газетаһына подписка дауам итә**

**Колхозсылар, бригадалар, укыу өйҙәре, мәктәптәр һәм колхоз правлениеләре, газета алдырығыҙ!**

Газетаға яҙылыу хаҡы 1 айға 5 һум., 3 айға 15 һум., 6 айға 30 һум.

Газетаға район почта бүлектәренән һәм хат ташыусылар аша яҙылырға мөмкин.

Редакцияның адресе: Өфө ҡалаһы, Карл Маркс урамы, 25. Телефон номерҙәре: яуаплы редактор урынбаҫары — 2-83-87, секретариат һәм совет төҙәлеше бүлеге — 2-80-49, партия тормошо һәм пропаганда бүлектәре — 2-78-48, информация бүлеге — 2-72-26, ауыл хуҙалығы һәм промышленность бүлектәре — 2-86-29, хеҙмәтсәндәр хаттары, культура һәм тормош бүлектәре — 2-90-22.

Ц 01958 Өлкә газета-журналдар типографияһы. Тираж: 25000.

*Бөтә илдәрҙең пролетарийҙәре, берләшегеҙ!*

# КЫЗЫЛ БАШҠОРТОСТАН

ВКП(б)-ның БАШҠОРТОСТАН ӨЛКӘ ҺӘМ ӨФӨ КАЛА КОМИТЕТТӘРЕ, БАШҠОРТ АССР-ЫҢ ВЕРХОВНЫЙ СОВЕТЕ ҺӘМ ХЕЗМӘТСӘНДӘР ДЕПУТАТТАРЫНЫҢ ӨФӨ КАЛА СОВЕТЕ ОРГАНЫ.

30-сы ЙЫЛ СЫҒА

1949 йыл
№ 99 (8199)
21
МАЙ
шәмбе

ҳаҡы 20 тин

## БӨГӨНГӨ НОМЕРҘӘ:

ВЦСПС секретариатында (1-се бит).
Советтәр Союзында (1-се бит).
Сәсеү эшен һуңлатыу — урожайҙы кәметә. (1-се бит).
Партия тормошо. — **Сәлтән Ғирфанов.** — Партия ойошмаһы колхоз хужалығын күтәреү өсөн көрәшә. (2-се бит).
**Ф. И. Пустарнаков.** — Трактор бригадаларында политик-тәрбиә эштәрен бер нисек ойоштормаҫҡ. (2-се бит).
**Ә. Йомағужин.** — В. П. Ленинҙың ике томлыҡ һайланма әҫәрҙәренең беренсе томы. (2-се бит).
ТАСС белдерә — (2-се бит).
Профсоюздың өфө ҡала активе йыйылышы. (2-се бит).
Фәнни-тәжрибә эштәрен киң йәйелдерәйек һәм алдынғы тәжрибәләрҙе барлыҡ колхоздарға таратайыҡ! (3-се бит).
Экзаменҙарҙе һәм һынауҙарҙы уңышлы үткәреп, Ватаныбыҙҙы шатландырайыҡ! (4-се бит).
**Ғ. Ибраһимов.** — Яңы китаптар. (4-се бит).
Сит илдәрҙән телеграммалар. (4-се бит).

## Мәктәптәрҙә экзамендәр һәм һынауҙарҙы өлгөлө үткәрәйек!

Бөтә республикабыҙ мәктәптәрендә көндәр экзамендәр һәм һынауҙар башланы. Йөҙләгән балалар урта мәктәп тамамлайҙар һәм өлгөргәнлек аттестаттарын алалар. Мәктәптә тамамлау экзамендәре һәм һынауҙар — дәйәм гөсударство әһәмиәтле бик ҙур һәм мөһим эш. Был көндәрҙә совет мәктәбе йыл буйынса үткәрелгән кәсеркәнешле эшенә йомғаҡ яһап алдында отчет бирә.

Экзамендәрҙе һәм һынауҙарҙы уҡыусылар һәм уҡытыусылар коллективтарында әҙерлек менән ҡаршылайҙар. Улар был эштең мөһимлеген һәм серьеҙлығын дөрөҫ аңланылар. Был көндәрҙә уңышлы үткәреү өсөн бөтә көсөн һалырға, ә кәрәк булһа, өҫтәмә көс башланғайны, ә дүртенсе көндә инде уҡыусыларҙың йыл буйына алған белемдәрен нығытыуҙа ҙур һәүәҫтәр бирҙе. Уҡыу материалын ҡабатлау өсөн ярҙамға тын бүлмәләр ойоштороло. Улар китаптар, дәреслектәр, ҡарталар һәм күргәҙмә материалдар менән йыһазландырылдылар. Уҡытыусылар өҫтәмә занятиелар, консультациялар, лекциялар, экскурсиялар үткәрҙылар. Һәр бер мәктәптә экзамендарҙа һәм һынауҙарға әҙерлек бурыстары тирәһендә ата-әсәләр йыйылыштары үткәрелде. Ошо саралар һөҙөмтәһендә бөтә уҡыусылар бөрлыҡ общественностең иғтибары менән солғанып алынды. Экзамендәрҙе уңышлы үтәү өсөн бөтә шарттар тыуҙырылды.

II съезд ҡарарҙары менән ҡоралланған комсомол ойошмалары был мәҙәниәт эштә күренекле ролде уйнанылар һәм практик ярҙам иттеләр. Был эштең әҙерлек менән ҡаршылағанлығын, ә уҡыусы программа буйынса күпселек мәктәптәрҙә өсөнсө көндә үк башланғайны, ә дүртенсе көндә инде уҡыусыларҙың йыл буйына алған белемдәрен нығытыуҙа ҙур һәүәҫтәр бирҙе. Уҡыу материалын ҡабатлау өсөн ярҙамға тын бүлмәләр ойоштороло. Улар китаптар, дәреслектәр, ҡарталар һәм күргәҙмә материалдар менән йыһазландырылдылар. Уҡытыусылар өҫтәмә занятиелар, консультациялар, лекциялар, экскурсиялар үткәрҙылар. Һәр бер мәктәптә экзамендарҙа һәм һынауҙарға әҙерлек бурыстары тирәһендә ата-әсәләр йыйылыштары үткәрелде. Ошо саралар һөҙөмтәһендә бөтә уҡыусылар бөрлыҡ общественностең иғтибары менән солғанып алынды. Экзамендәрҙе уңышлы үтәү өсөн бөтә шарттар тыуҙырылды.

Экзамендәрҙе һәм һынауҙарҙы уҡыусылар һәм уҡытыусылар коллективтарында әҙерлек менән ҡаршылайҙар. Улар был эштең мөһимлеген һәм серьеҙлығын дөрөҫ аңланылар. Был көндәрҙә уңышлы үткәреү өсөн бөтә көсөн һалырға, ә кәрәк булһа, өҫтәмә көс башланғайны, ә дүртенсе көндә инде уҡыусыларҙың йыл буйына алған белемдәрен нығытыуҙа ҙур һәүәҫтәр бирҙе. Уҡыу материалын ҡабатлау өсөн ярҙамға тын бүлмәләр ойоштороло. Улар китаптар, дәреслектәр, ҡарталар һәм күргәҙмә материалдар менән йыһазландырылдылар. Уҡытыусылар өҫтәмә занятиелар, консультациялар, лекциялар, экскурсиялар үткәрҙылар. Һәр бер мәктәптә экзамендарҙа һәм һынауҙарға әҙерлек бурыстары тирәһендә ата-әсәләр йыйылыштары үткәрелде. Ошо саралар һөҙөмтәһендә бөтә уҡыусылар бөрлыҡ общественностең иғтибары менән солғанып алынды. Экзамендәрҙе уңышлы үтәү өсөн бөтә шарттар тыуҙырылды.

II съезд ҡарарҙары менән ҡоралланған комсомол ойошмалары был мәҙәниәт эштә күренекле ролде уйнанылар һәм практик ярҙам иттеләр. Был эштең әҙерлек менән ҡаршылағанлығын, ә уҡыусы программа буйынса күпселек мәктәптәрҙә өсөнсө көндә үк

*Партия тормошо*

# Партия ойошмаһы колхоз хужалығын күтәреү өсөн көрәшә

Коммунистең урыны колхоз производствоһының хәл иткес участкаһында — бригадала, звенола һәм малсылыҡ фермаһында булырға тейеш. Беҙҙең партия ойошмаһы үҙенең коммунистәрен ошо принциптан сығып колхоздың ин ҡыуатлы эш участкаларына бирҙе. Был эш методы колхоз производствоһын күтәреүҙә хәл иткес роль уйнаны.

Колхоздың малсылыҡ фермаһы һәр ягынан да, продуктивлеген күтәреү ягынан да бик зур. Унда моңар буҙын хәҙер 3 йыл инде коммунист Хәбибуллинов, ферманың учетчиһы булып Мөхәмәтйәнова интәлтәр эшләйҙәр. Уларҙың общественный малсылыҡты үҫтереүҙә намыҫлы хеҙмәт итеүҙәре, малсылыҡты үрсетеү һәм уның продуктивлеген күтәреү планын арттырып үтәүгә мөмкинселек бирҙе.

Был уңыштыҡтар үҙе генә килмәне. Партия ойошмаһының малсылыҡты үҫтереү эшенә көндәлек хәстәрлек итеүе— әрешелгән уңыштарҙың нигеҙе булды. СССР Министрҙар Советы һәм ВКП(б) Үҙәк Комитетенең «Колхоздарҙа һәм совхоздарҙа продукты бирә торған общественный малсылыҡты үҫтереүҙең ес йылдық планы тураһындағы» ҡарары ферма работниктары араһында киң отклик тапты. Ҡарарҙы әйрәнгәндән һуң һарыҡ ҡараусы Таһилә Денисламова интәлтә һәр бер һарыҡтан 2,4 килограмм урынына 3,1 килограмм йән алырға, үҙе хеҙмәтләндергән 140 баш һарыҡтан 200 баш бәрәс алып үҫтерергә йөкләмә алды.

— Коммунистарҙан беҙ ҙә ҡалышмабыҙ, — тинеләр һыйыр һауыусы Фәйсина һәм Нурғәлиева интәлтәр. Улар һәр бер һыйырҙан 1300 литр һөт урынына. 1400 — 1500-ҙәр литр алырға, 12 һыйырҙан 12 бұҙау алып үҫтерергә һүҙ бирҙеләр.

Йөкләмә алыу — уның төбөн ителде тигән һүҙ түгел әле. Партия ойошмаһы алынған йөкләмәләрҙең үтәлешен систематтик рәүештә тикшереүгә ойоштора, һәр икә ай һайын фермаға мөдирә Хәбибуллинов интәлтән партия йыйылышында йәки бюро ултырышында информацияһы тыңлатыла. Был эш методы алған йөкләмәләрҙе намыҫ менән үтәүҙә әтәргес кеҫ булып тора.

Игенселектең культураһын күтәреү һәм агротехник саралары тулыһынса үтәреү юғары урожайлыҡ нигеҙе ул. Хужалыҡты күтәреүҙең был мөһим мәсьәләләре колхоз коммунистәренең иғтибар үҙәгендә тора.

Февралдең тәүге яртыһында колхоз ҡышҡы агротехник саралар комплексын үтәүҙә һөҙөмтәләр артта ҡалды. Был мәсьәлә партия ойошмаһының йыйылышында тикшерелде. Унда коммунистарҙың бөтә кеҫәи агротехник саралар планын үтәүгә тупларға, тип ҡарар сығарылды. Йыйылыш бағысылыҡ бригадаларына ҡышҡы агротехник саралары үткәреүҙә ярҙам итеү өсөн коммунистарҙан Әхмәтдинов, Әхмәдуллин, Иосопов һәм Зәһиров интәлтәрҙе беркетте. Уларҙың алғаһ ашлауе, колхозсылар араһында агротехниканың әһәмәте тураһында агит-массовый эште кин йәйеп ебәреүҙәре һөҙөмтәһендә, колхоз ҡыҫҡа срок эсендә был кәмселекте еңеп сығыуға өлгәште.

Партия ойошмаһының йыйылыштарында колхоз председателенең, бригадирҙарҙың һәм звенсводтарҙың информацияһы тыңлана. Уларҙың етешһеҙлектәре тәнҡитләнә һәм практик ярҙам күрһәтелә. 10 мартта государство комиссияһын бағысылыҡ бригадаларының сәсеүгә әҙерлек эштәрен тикшерҙе. Партияһыҙ Мөхәррәмов интәлтәге үткән бригадала яҙғы сәсеүгә әҙерлек эшәкләктә икәнлеге беленде. Партия ойошмаһы үҙенең асыҡ йыйылыштарында интәлтәге Мөхәррәмовтың информацияһын тыңланы, һәм бригадаға ярҙам итеү маҡсатында коммунистарҙан Хәкимйәнов интәлтә беркетте. 15 көндән һуң инде бригада яҙғы бағыу эштәренә әҙерлекте тулыһынса тамамланы.

Көролоҡҡа ҡаршы көрәш партия ойошмаһының төп бурысы. Беҙҙең колхоздың коммунистары быны яҡшы аңлайҙар. Ойошма инициативаһы менән 5 кешенән торған ағас ултыртыу звеноһы төҙөлдө. Былтыр көҙ үк ағас ултыртыу өсөн алғы гектар ер һөрөлдө һәм ағас ултыртҡары әҙерләнде. Хәҙер яҙғы гектар майҙанда ағас интәлтәге үрсетелә. Быуаға ремонт ителә. Был эштәрҙә бигерәк тә ВКП(б) членҙәре Ғәлиуллин, Иосопов, Әхмәдуллин, Зәһиров интәлтәр әлегә ашаһаҡлар.

Артелдә күп тармаҡлы итеп үҫтереү өсөн ярҙамсы хужалыҡтар ойоштороруға көрәк. Колхоз правлениеһе быйыл ҡымыҙ ителмәй, әҙбиҙ табыу һәм яңдырыу сараларын планлаштырҙы. Был эштә лә коммунистар авангардлыҡ роленә яулап алдылар. Хәҙер беҙҙең колхоз муллыҡ урожайлыҡ нигеҙен һалды. Иртә культуралар сәсеүҙе юғары агротехник кимәлдә үтәне.

Хужалыҡ эштәре уңышының нигеҙе колхозсылар араһында политик-тәрбиә эшенең яҡшы ойошторолоуына бәйләнгән. Мин етәкселек иткән агитколлективта 16 агитатор һөсөпләнә. Уларҙың күпселеге коммунистар. Агитаторҙар колхозсылар массаһы араһында партия һәм ағымдағы темаларға беседалар үткәрәләр. Агитаторҙар Ғәлиуллин, Латыпов, Зарипов, Хәкимйәнов, Мөхәмәтйәнов интәлтәр бағыу эштәре башланғас үк бригадаларға күсмә библиотекалар менән сығыттылар, ҡыҫҡарып газеталар уҡыуҙы, «боевой листоктар» сығарыуҙы ойоштороҙолар.

Беҙҙең колхоз районда алдынғы хужалыҡтарҙан һанала. Артель хужалығын нығытыу һәм үҫтереү — ул хеҙмәт дисциплинаһының нығытылыуына, етештереүсәнлектең юғары кимәлдә булыуына һәм хеҙмәттең социалистик ярыш менән алып барылыуына әмә-әҙ бәйләнгән. Беҙҙең колхоздың партия ойошмаһы колхоз хужалығын нығытыу һәм үҫтереү өсөн артель правлениеһенә хеҙмәтте аныҡлап ойоштороруға ярҙам итә. Коммунистар колхоз производствоһының алдынғы сафында баралар.

Солтан Ғирфанов,
Ҡыйғы районы, Киров исемендәге колхоз эртәнсеһе тәүге партия ойошмаһы секретары, Социалистик Хеҙмәт Геройы.

# ТАСС БЕЛДЕРЕҮЕ

Күптән көндәрҙә Американың, Англияның һәм башҡа ситтәге газеталарында ла, бер яҡтан, Берләшкән Милләттәр Ойошмаһының Нью-Йорктағы Генераль Ассамблеяһында СССР-ҙың вәкиле А. А. Громыко менән, икенсе яҡтан, АҠШ Государство Секретары ярҙамсыһы Рэск эфәнде һәм Великобританияның Государство Министры Макнил эфәнде араһында Ситтәге Эштәре Министрҙәре Советының Париждә булаҫаҡ сессияһы көн тәртибенә Греция мәсьәләһен индереү айҡалыу һөйләшеүҙәр булған, тигән хәбәрҙәр баҫылып сыҡты.

ТАСС бындай информацияның фактҡа яраһлы түгел икәнлеген белдерергә көрәк, тип иҫәпләй.

Ысынлыҡта эш түбәндәгесә булды:

Ошо йылдың 26 апрелендә Рэск эфәнде һәм Макнил эфәнде А. А. Громыко менән осрашҡанда Грецияла килеп тыуған хәлдә регулировать итеү һәм граждандар һуғышын туҡтатыу саралары тураһындағы мәсьәләне официаль булмаған рәүештә тикшерергә тәкдим иттеләр.

Рэск эфәнденең һәм Макнил эфәнденең был тәкдименә ҡаршы яуабында А. А. Громыко, әгәр ҙә Англия һәм Америка хөкүмәттәре Грецияла граждандар һуғышын туҡтатыу һәм тыныслыҡ урынлаштырыу эшенә ҡатнашырға Советтар Союзына тәкдим иткән, ул саҡта СССР был эштә ҡатнашыуҙан баш тартмай һәм Грецияларҙы хәлде регулировать итеү өсөн граждандар һуғышын туҡтатырға теләүҙәре тураһында Грецияның Вахытлы Демократик Хөкүмәтенең күптән түгел иғлан ителгән тыныслыҡ декларацияһын файҙаланырға кәрәк инде, тип белдерҙе.

Рэск һәм Макнил эфәнделәренең Грецияларҙы хәлде нормаль төҫкә килтереү саралары тураһында Совет хөкүмәтенең ҡараштарын әйтеп биреү тураһындағы тәкдимдәренә яуап биреп, А. А. Громыко был йәһәттә ҡабул ителеүе мөмкин булған саралар сифатында, а) державалар вәкилдәренең һуғышыусы тарафтарға һуғыш хәрәкәттәрен туҡтатырға сақырып мөрәжәғәт итеүе, б) дөйөм амнистия иғлан итеү, в) Грецияла һайлауҙар үткәреү буйынса Грецияның ин юғары органына грек демократик күптарының Грецияла халыҡ-азатлыҡ хәрәкәтенә өтәкселек итеүсе вәкилдәрелә индерелһен өсөн, парламентҡа дөйөм иркле һайлауҙар иғлан итеү кеүек ике ҡараларҙың күрһәтте. Шуның менән бергә, А. А. Громыко уның ары г) Грецияла һайлауҙарҙың дөрөҫ үткәрелеүенә, СССР-ҙы ла индереп, державалар вәкилдәре тарафынан күҙәтеү ҡуйылмауҙың һәм д) Грецияның тәңәҙәктағы күрше государстволар менән ике яралағы ситуацияны контроль ҡуйыу өсөн СССР-ҙың, Англияның Вахытлы Демократик Хөкүмәтенең комиссияһының төҙөүҙен мәсьәлә яраҡлы булыу тураһындағы күрһәтте.

А. А. Громыко, ошондай конкрет индереләү менән Грецияның хөкүмәтенә сит ил государстволарының кешелек һәм материалдар менән хәрби ярҙам күрһәтеүҙәрен туҡтатыу тураһында иғлан ителергә тейеш һәм Грецияның сит ил разведкаҙарынан сығарылыу срогы билдәләнергә тейеш, тип белдерҙе.

Рэск эфәнде һәм Макнил эфәнде үҙ тарафтарынан, Грециялағы хәлде нормаль төҫкә килтереү саралары тураһында А. А. Громыконың әйткән фекерҙәре улар тарафынан өйрәнелер һәм алдағы осрашыуҙа улар үҙ хөкүмәттәренең ҡараштарын әйтеп бирерҙәр, тип белдерҙеләр.

# Профсоюздың Өфө ҡала активе йыйылышы

Өфө ҡалаһы профсоюз активенең йыйылышы булып үтте. Йыйылышта профсоюздарҙың Башҡортостан Өлкә Советы председателе СССР профсоюздарының X съезы делегаты итеп Улин съезд йомғаҡтары тураһында доклад менән сығыш яһаны.

— Бөтә Союз Коммунистар (большевиктар) партияһы өтәкселегендә совет профсоюздары ғәйәт зур һәм яуаплы эш башҡаралар — улар кин хеҙмәтсән массаларын коммунизм рухында тәрбиәләүсе, социалистик ярышты ойоштороусы һәм хеҙмәтсәндәрҙең материаль көн-күрештәре тураһында туранан-тура хәстәрлек итеүсе органдар булып тораҙар, — тине интәлтә Улин үҙенең докладында.

Съезд профсоюздарҙың Уставын үҙгәртеү мәсьәләһен тикшерҙе һәм уның яңы редакцияһын раҫланы. Был Уставта профсоюздар эшмәкәрлегенең күп төр ойоштороу формалары һәм методтары билдәләнгән. Ойоштороу эштәренең төп ҡоралы булып тороусы был Уставты тәүәл үтәү бөтә профсоюз ойошмаларының боевой бурысы булып тора.

— X съезд ҡарарҙарын үтәү, — тине интәлтә Улин, — социалистик ярыш менән етәкселек итеүҙә формализмдан бушанығыҙ талап итә. Социалистик ярышты бөтә кеше достояниеһенә әүерелдерен тәьсирле итеп ойоштороруға көрәк. Стахановсылар мәктәптәренен кин селтәрен, юғары сифатлы продукция етештереүселәр өсөн мәктәптәр ойоштороу зур әһәмиәткә әйә булып тора. Производствоны һәм хеҙмәтте ойоштороуҙа бөтә эшселәрҙең дә ҡатнашлығын тәьмин итеүҙә мөһим сара булып торған производство кәңәшмәләрен үткәреүҙе даими рәүештә практикаға ашырырға көрәк. Хеҙмәтсәндәрҙең тормош шарттарын артабан яҡшыртыу мәсьәләһе бөтә профсоюз ойошмаларының да иғтибары үҙәгендә торорға тейеш.

Профсоюздарҙың X съезы ҡарарҙарын төрөн әйәнеүҙе һәм уларҙың тормошҡа ашырылыуын ойоштороу профсоюз активенең ин мөһим бурысы ул.

Доклад буйынса фекер алышыуҙарҙа 10 кеше ҡатнашты.

Өфө телефон аппараттары заводының профсоюз комитеты председателе интәлтә Ғәлиев завод коллективенең профсоюз дарҙың X съезы хәрмәтенә йәйелдерелгән социалистик ярыштың инициаторы булыуы һәм был ярышта предприятиенең байтаҡ уңыштарға өлгәшеүе тураһында һөйләне. Заводта стахановсыларҙың яңы отряде үҫеп сыҡты, отлично сифатлы продукция етештереү бригадалары төҙөлдө.

Профсоюздарҙың искусство работниктәре өлкә комитеты председателе интәлтә Ермолаев үҙенең сығышын хеҙмәтсәндәрҙе культуралы хеҙмәтләндереүгә яҡшыртыуға арнаны. Ул Өфөнөң үҙәге менән окраина араһындағы автобус хәрәкәтен көсәйтеүҙең бик көрәклегенә иғтибар итте.

Паровоздар ремонтлау заводының стахановсыһы интәлтә Әбйәлилов заводтағы профгруппоргтар тарафынан эшләнгән зур ғына эштәр тураһында һөйләне. Костанович, Пешаков, Александров һәм башҡа интәлтәр етәкселек иткән профгруппаларҙа эшлауҫе бөтә эшселәр ҙә производство нормаларын арттырып үтәүгә өлгәштеләр. Был группаларҙың күбеһе бары тик отлично сифатлы ғына продукция етештерә. Сборочный цехтың интәлтә Пупин профгруппаһы ике ай инде заводтың күсмә Ҡызыл Байрағын үҙ ҡулында тота. Интәлтә Әбйәлилов үҙенең участкаһында систематик рәүештә производство кәңәшмәләре үткәрә. Эшселәрҙең тәҡдимдәре буйынса эш ҡоралдарын һаҡлау тәртипләштерелде. Бында алынғы стахановсыларҙың эш тәжрибәһе кин популярләштерелә.

Йыйылышта ҡатнашыусылар ВКП(б) Өфө Ҡала Комитеты секретаре интәлтә Мостафиндең телмәрен зур иғтибар менән тыңланылар.

— Өфө ҡалаһының хеҙмәтсәндәре,—ти интәлтә Мостафин,—социалистик ярышта активлыҡ ҡатнашыу, байтаҡ уңыштарға өлгәштеләр. Ҡаланың предприятиелә ре 1949 йылдың беренсе квартал планын 106 процентҡа үтәнеләр. 4 айлыҡ планды 7 процентҡа арттырып үтәлде.

Кабель заводында юғары сифатлы продукция етештереү хәрәкәте кин ҡолас алды. Бында отлично сифатлы продукция етештереүселәрҙең 24 бригадаһы төҙөлдө. Сәй фабрикаһы, текстиль комбинаты һәм тағы оборудованиелә ре заводы коллективтәре лә социалистик ярыш йөкләмәләрен үтәүҙә өлгө күрһәтәләр.

Кабель заводының комсомолец-йәштәр бригадаһының бригадире интәлтә Иванькова һәр ай һайын бер ярым норма үтәй һәм отлично сифатлы продукция ғына етештерә. Тағы оборудованиелә ре заводының стахановсыһы интәлтә Шулепов ҙәр ес биш йыллыҡ нормаһын үтәне. Телефон аппараттары заводының шоферы Сажидә Фәхретдинова биш йыллыҡ башҡарған 13 йыллыҡ нормаһын үтәнеләр.

Был уңыштарға өлгәшеүҙә профсоюз ойошмаларҙы ҙур роль уйнанылар. Хәҙер бурыс өлгәшелгән уңыштарҙы нығытыу, хеҙмәт етештереүсәнлеген артабан күтәреүҙән тора.

Ҡыҙғанысҡа ҡаршы, ҡайһы бер профсоюз ойошмалары инициативаһыҙ эшләйҙәр. Өфө станцияһының вагондар депоһы месткомы председателе интәлтә Парамонов профсоюз активе менән бер ниндәй ҙә эш алып бармай. Бында эшселәрҙең тормош шарттары менән ҡыҙыҡһыныналар. Производство кәңәшмәләре үткәрелмәй.

Бүп кенә профсоюз ойошмалары торлаҡтар төҙөү мәсьәләһе менән йәхшы шөғөлләнәләр. 1948 йылда Өфөлә коммуналь торлаҡ төҙөүгә бирелгән средстволарҙың 59 проценте генә файҙаныла ган. Был эшкә 8 март исемендәге тегеү һәм макарон фабрикалары, электр оборудованиелә ре заводының профсоюз ойошмалары работниктәре түҙеп тора алмаҫлыҡ хуш күреллелек менән эш райҙар.

Был мөһим участкала артта ҡалыусылыҡты бөтәреүҙә профсоюз ойошмалары активҡа ҡатнашырға тейештәр.

Интәлтә Мостафин һаулыҡ һаҡлау эштәрен, культуралы ял итеү һәм хуҙжественлы үҙ эшмәкәр эштәрҙе ойоштороу, коллектив договорҙарҙың үтәлешен тикшереүҙә профсоюз ойошмалары алдына конкрет бурыстар ҡуйҙы.

Профсоюз активенең йыйылышы профсоюздарҙың X съезы ҡарарҙарын хупланы һәм уларҙы үтәү буйынса конкрет ҡарар ҡабул итте.

Йыйылыш халыҡтар юлбашсыһы интәлтә Сталинға ҡотлау хаты ҡабул итте.

# Трактор бригадаларында политик-тәрбиә эштәрен беҙ нисек ойоштороҙок

Йәйге сәсеүгә сығыуҙан күп элек үк, беҙ механизаторҙар араһында политик-тәрбиә эштәрен хеҙмәт дисциплинаһын нығытыуға, смена нормаларын үтәп барыуҙы тәьмин итеүгә, Ватаныбыҙ алдында, большевиктар партияһы алдында ҙур яуаплылыҡ тойоноо тәрбиәләүгә ирекләштерыш ойоштороғайныҡ.

Трактордар колхоз бағыуҙарына ебәрелгәс, политик-тәрбиә эштәрен алып барыу ҡатмарлашты. Был хәл беҙҙең өсөн оперативлекте кәсәйтеү талабын ҡуйҙы.

Беҙ тәүге эште трактор бригадаларында, коммунистарҙың һаны етерлек булғанда, партия группалары төҙөүҙән башланыҡ. Был партия ойошмаһы эшенә иҫәй һөсөмтәләргә килтерҙе. Бына партия группаһы ойоштороған Иван Руднев бригадаһында ес коммунист бар. Уларға партгруппаның махсус планы буйынса партия поручениелә ре бирелде. План бер айға һәм, айырым рәүештә, 10 көнгә төҙөлдө. Планда хужалыҡ һәм политик темаларға беседалар үткәреү, коммунистарҙың үҙҙәре эшләгән участкаларҙа алға күренештәүҙәре, хеҙмәт етештереүсәнлеген күтәреүҙә ҡаһарманлыҡ ролен күтәрергә тейешлектәре билдәләнгәйне. Бригада коммунистәре был бурыстарҙы большевистик серьеҙлыҡ менән ҡабул иттеләр.

Гәүге осорза, мәсәлән, бригадир ярҙамсыһы Василий Руднев айырым трактористар эшендәге етешһеҙлектәргә — сей ҡалырыуға, һай һөрөүгә, ваҡытты дөрөҫ файҙаланмауға килешеп ҡарау фактылары булғас та, был мәсьәлә партгруппаның махсус йыйылышында тикшерелде һәм коммунистарҙың үҙ эштәре өсөн яуаплылығы тураһында практик ҡарар ҡабул ителде. Таң бына шул сараларҙан һуң коммунистар инициативаһы буйынса яңы йөкләмә — Социалистик Хеҙмәт Геройы Алехин методы буйынса бригаданы юғары сифат бригадаһы итеү йөкләмәһе ҡабул ителде. Хәҙер бригадала хеҙмәт дисциплинаһы күтәрелде, эш сифаты яҡшырҙы, смена нормаларын бөтә трактористар ҙә арттырып үтәй башланылар.

Коммунист Иван Хлопотин бригадаһында ла хеҙмәт дисциплинаһын күтәреү, хеҙмәт етештереүсәнлеген арттырыу буйынса байтаҡ ғына практик саралар үткәрелде. Был бригадала көндәлек агитация эшен яҡшыртыуҙа, трактористарҙың техник белем кимәлен камилләштереүҙә коммунист Хлопотин тарафынан ҙур эш башҡарылды. Үҙ ваҡытында үҙғарылған политик-тәрбиә эшенең һөсөмтәһендә бригада Мәләүез райсовстенең һәм ВКП(б) райкомының ин яҡшы трактор бригадаһына билдәләнгән күсмә Ҡызыл Байрағын үҙ ҡулында тота.

Коммунист Григорьев, Евченко бригадаларҙы ла МТС-та социалистик ярышта алда баралар.

МТС партия ойошмаһының секретаре интәлтә Соколов һәм мин үҙем алдынғы бригадаларҙағы эш тәжрибәһен һәм политик-тәрбиә эше тәжрибәһен тиҙ арала, шул көндә үк, бөтә бригадаларға ла таратыу өсөн барлыҡ средстволарҙы файҙаланабыҙ. Беренсенән, бригадаларға МТС-тың етәкселе работниктәрен — коммунистарҙе беркетеп куйғайныҡ. Улар үҙҙәренең күберәк ваҡыттарын бағыуҙа — практик эш барған урында үткәрәләр. Шуны өҫтәүенә һәр биш көнлек һайын, көрәк саҡта ике-ес көнгә, бер тапҡыр «боевой листоктар» сығарып, алдынғыларҙың эш тәжрибәһен популярләштерәбеҙ.

Юғарыла күрһәтелгәнсә, беҙҙең коммунист-механизаторҙар көндәлек эштең инициаторҙары, ойоштороусылары булып тораҙар.

Ф. И. Пустарнаков,
Мәләүез МТС директорының политик эш буйынса урынбаҫары.

# В. И. Ленинден ике томлыҡ һайланма

## Әҫәрҙәренең беренсе томы

Башҡортостан государство издательствоһы В. И. Ленинден ике томға йыйылған һайланма әҫәрҙәренең беренсе томын (күптенсе баҫманан тәржемә) башҡорт теленә баҫып сығарҙы. Китаптың күләме 62,5 баҫма табаҡ, хаҡы 12 һум.

Ике томлыҡҡа В. И. Ленинден төп әҫәрҙәре һайлап алынған. Улар—партия тарихын өйрәнеүселәр, марксизм-ленинизм нигеҙҙәрен өйрәнеүселәр өсөн ин ҡәҙерле хеҙмәттәр булып тораҙар.

Ике томлыҡтың әле башҡорт телендә баҫылып сыҡҡан беренсе томына түбәнәге төп хеҙмәттәр инә: «Халыҡ дуҫтары» һәм уға һуҡҡан социал-демократтарға ҡаршы нисек һуғышалар?», «Рус социал-демократтарының бурыстары», «Ни эшләргә?», «Бер аҙым алға, ике аҙым артҡа», «Демократик революцияла социал-демократияның ике тактикаһы», «Империализм—капитализмдың юғары стадияһы» һәм башҡалар.

Былардан тыш, «Баҡһалы мәсьәләләр», «Берҙәмлек тураһында ҡысҡырыныуҙарға йәшенеп берҙәмлекте бозоу тураһында», «Милләттәрҙең үҙ аллы-тарын үҙҙәре хәл итеү хоҡуҡы тураһында», «Великорустарҙың милли горурлығы тураһында», «Европа Ҡушма Штаттары лозунгыһы тураһында», «Оппортунизм һәм II Интернационалдың үлеүе» тигән һәм башҡа мәҡәләләр инә. Был хеҙмәттәрҙең һәр береһе «Ленин—Сталин партияһы тарихында һәм марксизм-ленинизм теорияһы үҫешендә веха булып тора». (I том. 4-се бит).

«Халыҡ дуҫтары» һәм үл һәм улар социал-демократтарға ҡаршы нисек һуғышалар?» әҫәре народниктәрҙе ысын йәҙен фаш итте, халыҡтың ысын дуҫтары, партияҙе бөтәреүгә һәм халыҡты иҙелеүҙән ҡотҡарырға, ысын күңелдән ҡотҡарырға теләүселәр народниктәр түгел, бәлки марксистар икәнен күрһәтте. Ленин был китапта, беренсе тапҡыр эшселәр менән крәстиәндәрҙең революцион союзы идеяһын алға һүҙҙы, рус марксистарының төп бурыстарын билдәләне. Ленин был әҫәрендә, рус эшселәр синыфы, крәстиәндәр менән союзда булып, батша самодержавиеһен йығатасаҡ, унан һуң хеҙмәтсән һәм эксплоатацияланыусы массалар менән союзда булып, асыҡтан-асыҡ политик көрәш юлы менән социалистик революцияға барасаҡ тип күрһәтте.

«Ни эшләргә?» тигән әҫәрендә Ленин эшселәр синыфының марксистик партияһы төҙөүҙең конкрет ойоштороу планын бирҙе. Был китапта ул «закон ғәмәлдә» тар-мар итте, оппортунизм, ҡойроҡсолоҡ, үҙ ағышына бирелеү идеологияһын фаш итте, теорияның, ҡылыҡтың, эшселәр хәрәкәтенең етәкселе көсе булған партияның әһәмиәтен юғары күтәрҙе. Марксистик партия—эшселәр хәрәкәтенең социализм менән берҙә ҡушылыуы ул тигән положениене нигеҙләне, марксистик партияның идеологик нигеҙҙәрен эшләне. «Ни эшләргә» тигән китапта үҙгәрелгән теоретик положениелә р ынҡылған большевистик партияның идеологияһына нигеҙ булдылар». («ВКП(б) тарихе, ҡыҫҡаса курс», 38-се бит).

«Бер аҙым алға, ике аҙым артҡа» тигән атаҡлы китабында Ленин тұнарокселекҡә ҡаршы партиялылыҡты һәм тарҡатыусыларға ҡаршы партияны яҡланы, ойоштороу мәсьәләләренә меньшевистик оппортунизмде тар-мар итте һәм большевиктар партияһының ойошоу нигеҙҙәрен эшләне. Был әҫәрҙең тарихи әһәмиәте шунан тора: «был китапта Ленин марксизм тарихендә беренсе булып **партия тураһындағы учениене,** пролетариаттың етәксе ойошмаһы булған, пролетариат ҡулында төп ҡорал булған, пролетариат диктатураһы өсөн көрәштә уңһыҙ енеү мөмкин булмаған төп ҡорал булған партия тураһындағы учениене эшләне». («ВКП(б) тарихе, ҡыҫҡаса курс», 50-се бит).

«Демократик революцияла социал-демократияның ике тактикаһы» тигән китап 1905 йылдың июлендә, йәғни партияның III съезынан һуң баҫылып сыҡҡан. Был китапта Ленин меньшевиктәрҙең ваҡ буржуаз тактикаһын идея яғынан тар-мар итте, буржуаз-демократик революцияла һәм буржуаз-демократик революцияһынан социалистик революцияға күсеү осоронда большевиктар партияһының тактикаһын гениаль рәүештә нигеҙләне.

Ленин үҙенең «Демократик революцияла социал-демократияның ике тактикаһы» тигән әҫәрендә түбәндәге төп тактик положениелә ҙә үҙтерә:

Пролетариат Россиялағы буржуаз-демократик революцияның **юлбашсыһы,** буржуаз-демократик революцияның етәксеһе була ала һәм булырға тейеш;

Царизмды ҡолатыу һәм демократик республика һуғышын алыу өсөн ин мөһим сара булып халыҡтың енеүле ҡоралы восстаниеһе тороға тейеш;

Буржуаз революцияның енеүе һәм демократик республика яулап алыу өсөн көрәшеп революцияның буржуаз-демократик бурыстарын үтәү менән генә сикләнмәҫкә, демократик бурыстарҙы үтәгәс тә социалистик революцияға өсөн көрәш башларға, буржуаз-демократик революцияның социалистик революцияға **үҫеп әүерелеүе** өсөн көрәшергә.

«Империализм —капитализмдың юғары стадияһы» тигән әҫәрендә В. И. Ленин империализмға марксистик төп-ло анализ бирҙе, империализм тураһындағы оппортунистик теорияларҙы фаш итте, империализм — капитализмдың юғары һәм һуңғы стадияһы, сереп һәм үлеп барыусы капитализм ул, тине. Империализм осорондағы общественный үҫеш законҙарына анализ яһап, Ленин социализмдың айырым алынған бер капиталистик илдә енеүе мөмкин тигән теоретик установка бирҙе. Был гениаль һығымтаны ул 1-се томға инә «Европа Ҡушма Штаттары лозунгыһы тураһында» һәм «Пролетар революцияның хәрби программаһы» тигән мәҡәләләрендә әйтеп бирҙе. «Был теория социалистик революцияның яңы, тамам эшләнеп еткән теорияһы ине, айырым илдәрҙә социализмдың енеүе мөмкинлеге тураһындағы, уның енеүенең шарттары тураһындағы, уның енеүенең перспективалары тураһындағы теория ине...» («ВКП(б) тарихе, ҡыҫҡаса курс», 163-се бит).

Юғарыла әйтеп үтелгән төп хеҙмәттәрҙән тыш, I-се томға В. И. Ленинден байтаҡ ғына башҡа хеҙмәттәре инә. Улар, башлыса, Столыпин реакцияһы осоронда, беренсе империалистик һуғыш алдынан, империалистик һуғыш һәм Россияла ике революция осоронда яҙылған әҫәрҙәр.

Томға шулай үк И. В. Сталинден Ленин һәм ленинизм тураһындағы телмәрҙәре һәм мәҡәләләре, айырым алғанда, В. И. Ленин үлеүгә бер йыл тулған көндә «Рабочая газета» баҫылып сыҡҡан хаты, Ленинден үлеүе айҡанлы 1924 йыл 26 январҙа Советтәрҙең II Бөтә Союз съезында һөйләгән телмәре, «Ленин — РКП-ны ойоштороусы һәм уның юлбашсыһы» тигән мәҡәләһе, 1924 йыл 28 январҙа Кремль курсанттары киҫәһендә Ленин тураһында һөйләгән телмәре, Америка эшселәренең беренсе делегацияһы менән 1927 йыл 9 сентябрҙә булған беседаһы, Мәскәү ҡалаһы Сталин һайлау округы һайлаусыларының һайлау алды йыйылышында 1937 йыл 11 декабрҙә һөйләгән телмәре, Кремлдә юғары маҡтәп работниктәрен ҡабул иткәндә, 1941 йыл 7 ноябрҙә Мәскәүҙәге Ҡыҙыл Майҙанда Ҡыҙыл Армия парадында һөйләгән телмәрҙәре инә.

Ленинден ике томлыҡҡа индерелгән әҫәрҙәре «Халыҡ дуҫтары» һәм уға һуҡҡан улар социал-демократтарға ҡаршы нисек һуғышалар?» тигән әҫәрҙән башҡа (китапҡа уның беренсе сығарылышы ғына бирелгән), бөтөһө лә тулыһы менән бирелгән. Ике томлыҡҡа инеп материалдар, ҡағиҙә рәүешендә, хронология тәртибендә урынлаштырылған, улар «ВКП(б) тарихенен ҡыҫҡаса курсына» тура килтереп, осорҙарға бүленгән. Беренсе томға 1894 йылдан алып 1917 йылдың мартына тиклем осорҙа яҙылған әҫәрҙәр инә.

В. И. Ленинден ике томға йыйылған һайланма әҫәрҙәренең беренсе томы башҡорт телендә тәүге тапҡыр сыға. Быны менән ул әйырыуса әһәмиәтле әйә булып тора.

Был китап марксизм-ленинизм нигеҙҙәрен өйрәнеүселәр өсөн, матбуғат эшселәре өсөн, уҡытыусылар өсөн, ғөмүмән совет интеллигенцияһы һәм партия-совет активе өсөн бик ҡәҙерле китап булып тора һәм кадрҙарҙы тәрбиәләү эшендә уның роле зур булыр саҡ.

Ә. Исмәғүлов.

# Фәнни тәжрибә эштәрен киң йәйелдерәйек һәм алдынғы тәжрибәләрҙе барлыҡ колхоздарға таратайыҡ!

## МИЧУРИНСЕ УЧЕНИЕНЕ ТАРАТЫУҘЫҢ ТЕРӘК ПУНКТЫ

Ленин исемендәге Бөтә Союз ауыл хуҙалығы Академияһының 1948 йылғы август айында булып үткән тарихи сессияһы, биология фәнендә бер-береһе һәм капма-ҡаршы булған ике ағымдың оҙаҡ йылдар буйына дауам иткән көрәшенә сиҡ ҡуйҙы. Сессия вейсманизмдың реакцион ҡарашын тар-мар итеү, Мичурин нигеҙ һалған прогрессив, материалистик биологияны фәненең еңеү тантанаһы менән тамамланды.

Моргонистар һәм менделистар — тәбиғәттә үҙгәртеп ҡороу кеше көсенән килмәй, үҫемлектәрҙе һәм малдарҙы шәхеслеге тәрбиәләү юлы менән генә үҙгәртеү мөмкин түгел тигән реакцион ҡараштары менән халҡты шашҡынлыҡҡа, кешене тәбиғәт алдында көсһеҙ итеп күрһәтергә һәм халҡтың тәбиғәттә үҙ файҙаһына үҙгәртеүгә булған дәртен һүндерергә тырыштылар.

Мичуринсе учение «Беҙ тәбиғәттән мәрхәмәт көтәргә тейеш түгелбеҙ—ул мәрхәмәтте тәбиғәттән тартып алыу беҙҙең бурыс» тип өйрәтә. Был прогрессив, материалистик учение милләндәған массаға яңы көс бирә, кешенең тәбиғәткә ҡарағанда өҫтөн булыуын, уны үҙе теләгәнсә үҙ файҙаһына хеҙмәт иттерә алыуын конкрет фактлыҙар нигеҙендә күрһәтә. Мичуринсе биология фәне социалистик ауыл хуҙалығының яңы үҫештәре өсөн файҙаланылмай ятҡан зур резервтарҙы һәм яңы перспективаларҙы асты.

Ленин исемендәге Бөтә Союз ауыл хуҙалығы Академияһының сессияһы булып үҙыуға ике ай ваҡыт үтеү менән, СССР Министрҙар Советының һәм ВКП(б) Үҙәк Комитетының ҡоролоҡҡа ҡаршы көрәш тураһында тарихи әһәмиәткә эйә булған ҡарары сыҡты. Был ҡарар Мичурин, Вильямс, Лысенко ученилеәрен социалистик ауыл хуҙалығында практик ҡулланыуҙың киң программаһы булып тора. Халыҡ ул ҡарарҙы тәбиғәттә үҙгәртеп ҡороуҙың стәлинсе бәйек планы тип атаны. Партия һәм хөкүмәттең тәбиғәттә үҙгәртеп ҡороу тураһындағы ҡарарына яуап итеп республикабыҙҙың колхоздарында яңы ла ныҡышмалырағ эш башланды.

Тәбиғәттә үҙгәртеү — ул ауыл хуҙалығын фәнни нигеҙҙә алып барыу һәм тәбиғәттә кеше ихтыярына буйһондороу тигән һүҙ.

Башҡортостандың тәбиғи шарттары ғәйәт күп төрлө һәм ҡатмарлы. Дәүләкән районының яландарында юғары урожай үҫтереү өсөн әҙ елдәрҙе, ҡом бурандарын һәм мәрхәмәтһеҙ ҡоролоҡто еңеү бурысы торһа, Белоҡатай районы колхоздарының баҫыуҙары өсөн ҡояш йылыһығы күберәк кәрәк, сөнки унда айырым участкаларҙа һыу кәрәгенән артыҡ күп була.

Икенсе бер мисалды алайыҡ. Республикабыҙҙың ялан районҙарында мул урожай алыу өсөн бөйҙәй культураһын һәр гектарға 130-әр килограмм сәсеү кәрәк, ә Мәсетле, йәки Дыуан районында 170-әр килограмм сәскәндә генә юғары урожай алыуға өлгәшергә мөмкин.

Тимәк, тәбиғәттә үҙгәртеү тик мичуринсе агробиологик фәнен һәр бер колхоз, хатта һәр бер бригада һәм звено участкаларының үҙенсәлектәрен иҫәпкә алып ҡулланыу юлы менән генә башҡарылырға тейеш. Был тәбиғәт шарттарына әйәреп эшләү түгел, киреһенсә, һәр бер колхоз тәбиғәттә үҙгәртеү һәм юғары урожай өсөн көрәштә яңыланыу методтар тәбырға, урындағы шарттарға ҡулайлы яңы сорт өрлоҡтар булдырырға, яңы төҫлө малдар үҫтерергә тейеш.

Оло зур әһәмиәткә эйә булған сараларҙы тормошҡа ашырыуҙа хатлабораторилар ойоштороу, колхоздарҙа тәжрибә эштәрен киң йәйеп ебәреү хәҙерге көндәрҙә бурыстарҙың береһе булып тора. Беҙҙең тәжрибәле мичуринселәребеҙ был өлкәлә зур уңыштарға өлгәштеләр. Бакалы районы «Яҡты шишмә» колхозының звеноводы — мичуринсе Мария Боярова үткән йыл Мичурин методтарын ҡулланып ике гектар картуфтың һәр гектарынан 505-әр центнер һәм ике гектар етәндең һәр гектарынан 7,5 центнер урожай алды. Оло уҡ райондың «Уршаҡ» колхозындағы хатлабораторияның мөдире иптәш Исламов колхоз баҡсаһында, тик йылы яҡтарҙа ғына үҫеп өлгөрә торған ҡара емеш, груша, виноградтан юғары урожай алыуға иреште. Ул яңы сорттар үҫтереүҙә лә уңышлы эшләй. Өфө районының «Красный путь» колхозында хатлабораторияны менән иптәш Юшков етәкселек итә. Ул арыштан юғары урожай биреүсән яңы сорт булдырҙы. Был сорт бөтә яҡлап та ошо ваҡытҡа тиклем булған сорттарҙан күп өҫтөн тора.

Был фактлар ҡоро һандар ғына түгел, ә мичуринсе агробиологик фәненең практик тормошҡа ашырылыу һөҙөмтәһе, колхоз хатлабораторияларының тәбиғәттә үҙгәртеп ҡороуҙа ниндәй зур роль тотҡанлығын күрһәтәләр.

Ләкин, үкенескә ҡаршы, республикала хатлабораториялар ойоштороу эше насар ҡуйылған. ВКП(б) Өлкә Комитеты бюроһы махсус ҡарар менән ВКП(б) райкомы секретарҙәренән, район Советы исполкомы председателдәренән һәм ауыл хуҙалығы специалистәренән колхоздарҙа хатлабораториялар ойоштороуҙы талап итте, уларға конкрет эш планы бирҙе. Шуға ҡарамастан, Бәләбәй, Бөрө, Дәүләкән, Күшнаренко һәм Сәғмағош районҙарында бер генә колхозда ла хатлабораториялар ойоштороламаған, был районҙарҙың етәкселәре колхоздарҙа тәжрибә эштәрен ойоштороуҙы баһаламайҙар.

Республикабыҙҙың колхоздарында яҙғы баҫыу эштәре бара. Хатлабораториялар, мичуринсе-тәжрибәселәр баҫыу эштәренең яҡшы сифатлы үтеүен күрәшергә тейештәр. Уларға был эштә ауыл хуҙалығы специалистәренең ярҙамы кәрәк. Ауыл хуҙалығы ғилми-тикшеренеү станциялары һәм уларҙың специалистәре мичуринсе ученилеәне колхозсылар массаһының киң дөстонилеһе итеү өсөн уларға практик ярҙам күрһәтергә бурыслылар. Теория менән практиканы берләмлеге хуҙалыҡ үҫешенең ныҡлы ҡанунлығы. Быны ошо берләмлекте тәьмин итеүҙә мичуринсе агробиологик фәнен колхоз баҫыуҙарында киң ҡулланыш, мул урожай алыуға ирешеүгә хатлабораториялар иң һыналған һәм дөрөҫ юл булып торалар.

**А. Әхмәров,**

БАССР баҫыуҫылыҡ ғилми-тикшеренеү станцияһының ғилми сотрудниге.

Башҡортостан баҫыуҫылыҡ тәжрибә станцияһы әргәһендә ойошторолған тәжрибәсе — мичуринселәр курсын тамамлаусыларҙан бер төркөм.

**Һүрәттә:** (һулдан уңға, беренсе рәттә): Н. Заһидуллина, И. Пащук, курстың преподавателе, Башҡортостан баҫыуҫылыҡ тәжрибә станцияһының ғилми сотрудниге А. Ракитина, В. Кобзев, А. Дюшков; (уңдан һулға, артҡы рәттә): М. Цилинцев, Е. Жакина, Д. Муллағолиев, М. Семенкшева, М. Шакирова, М. Дистанова иптәштәр.

А. Черевинский фотоһы.

## Игенселектең культураһын күтәреү юлында

Беҙҙең колхоз үлән баҫыулы сәсеү өйләнешен тулыһынса үҙләштереү алдында. Быйыл яҙ беҙ 120 гектар күп йыллыҡ үлән сәсеүҙе планлаштырғайныҡ. Уны беҙ иң яҡшы агротехник сроктарҙа сәстек.

Игенселектең культураһын күтәреү өсөн үлән баҫыулы системаның бөтә талаптарын да тулыһынса үтәргә, Вильямс ученилеһен дөрөҫ итеп тормошҡа ашырырға кәрәк. Быға был өлкәлә беҙҙең колхоз алдында зур бурыстар тора. Тупраҡты культуралы итеп эшкәртеү, орлоҡтарҙың сортын һәм физик сифатын йылдан-йыл яҡшыртып барыу, ерҙе ашлауҙың дөрөҫ системаһын үҙгәртеү, бигерәк тә ҡоролоҡҡа ҡаршы көрәш мәсьәләләрендә беҙҙең өсөн күп кенә аңлашылмаған нәмәләр бар. Был өлкәлә колхоз хатлабораториялары зур роль уйнайҙар.

Мин күптән түгел Өфөлә тәжрибәсе—мичуринселәр курсын тамамланым һәм хәҙер колхозда хатлабатория менән етәкселек итәм. Быйыл беҙ ужым сәсеүлектәрен ниндәй ашламалар менән һәм күпме нормала өҫтәмә азыҡландырыу, бөйҙәйҙы аҡҡыры һәм буйға сәскәндә ниндәй сәсеү нормаһы кәрәклеген үҙ тәжрибәбеҙҙә тикшереп ҡараныҡ. 20 гектар майҙанда бөйҙәйҙың һәр гектарына 160—170 килограмм нәҫәбенән орлоҡ сәстек.

Люцерна орлоғонан юғары урожай үҫтереп алыу бик зур бурыс булып тора. Шуға күрә беҙҙең хатлабатория активе быйыл люцерна үләнен сәсеүҙә төрлө тәжрибәләр ҡуллана. Башҡортостан баҫыуҫылыҡ ғилми-тикшеренеү станцияһының тәжрибәләренә ҡарағанда яҙ люцернаның үҫеп йылдан калған үләндәрен яңыртыу, үлән сәсеүлектәрен көл һәм фосфор менән ашлау һәм уларҙы һирәкләү көсөк саралар үткәреү үләндең орлоҡ урожайын күтәреүгә зур ярҙам итә. Шуға күрә лә быйыл беҙ баҫыуҙарыбыҙҙа тикшереп ҡарайбыҙ һәм уларҙы практик рәүештә башҡарыуҙың юлдарын өйрәнәбеҙ.

Игенселек менән бергә картуф һәм йәшелсә культураларының урожайын күтәреүгә лә серьёз иғтибар бирәбеҙ. Беҙ иртә өлгөрә һәм юғары урожай бирә торған картуфты күберәк үҫтерергә тейешбеҙ. Ләкин беҙҙә күп йылдарҙан бирле үлтыртылып килгән «Ранняя роза» сорт картуф орлоғо йылдан-йыл насарая бара. Ул орлоҡто яңыртыу өсөн беҙ быйыл академик Лысенко методы буйынса картуфты йәй үлтыртыуға тәжрибә үткәрәбеҙ. Бының өсөн ауыҡ йоморткаһынан ҙурыраҡ булған картуф орлоҡтарын май айы урталарында яровойлаштырыуға күҙҙыҡ һәм 20—22 кәндер үрҙергәс, 10 көндәрҙә ул орлоҡтарҙы яҡшы итеп эшкәртелгән ергә үлтыртабыҙ. Бындай юл менән үлтыртҡан картуф тәүге йылда урожайҙы түбәнерәк, ә алдағы йылда юғары урожай бирә һәм уның сорты яңыра.

Беҙҙең хатлабатория эше күп төрлө. Малдарҙың төҫмөн яҡшыртыу, емеш-еләктән һәм йәшелсәнән юғары урожай алыу юлдары беҙгә тулыһынса асыҡ түгел әле. Ошо мәсьәләләр буйынса ла тәжрибә эштәрен киң ҡуллаласаҡбыҙ.

Колхоз хатлабатория һәм өсөн бүленгән бинаға яҡшы итеп ремонт үткәрҙек. Унда алдынғы звеноларҙың эш тәжрибәләрен һәм колхоздың перспективаһын күрһәтә торған күргәҙмә ойошторобыҙ, колхозсыларҙың агротехник һәм зоотехник уҡыуҙарын үткәрәбеҙ. Был зур һәм мөһим эштәрҙе ойоштороуҙа партия ойошмаһы, колхоз правлениеһе зур ярҙам күрһәтә.

Беҙ яҙғы баҫыу эштәренә яҡшы әҙерлек менән башланыҡ. 593 гектар сәсеү планының үлән баҫыулы сәсеү өйләнешенә дөрөҫ итеп урыналаштырҙыҡ. 37 гектар арыш ужымын һәм 5 гектар ужым бөйҙәйҙың һәр гектарға 3-әр центнер нәҫәбенән көл менән өҫтәмә азыҡландырҙыҡ. Быйан тыш 18 гектар картуф, 30 гектар көнбағыш ерен көл һәм минераль ашламалар менән ашланыҡ. Сәсеүҙе ҡыҫҡа срокта яҡшы сифатлы итеп үткәреүҙе колхоз хатлабатория зур роль уйнаны.

**З. Мансуров,**

Шишмә районы, Буденный исемендәге колхоздың хатлабатория мөдире.

## Фәнде практикала ҡулланабыҙ

Һәр бер колхоздың практик эшмәкәрлегендә күп төрлө аңлашылмаған мәсьәләләр осрай. Ғәрәттә был мәсьәләләргә яуапты беҙ китаптарҙан, журналдарҙан, йәки газеталарҙан эҙләйбеҙ. Ләкин тәбиғи шарттар бөтә райондарҙа ла һәм колхоздарҙа ла бер төрлө түгел, шуға күрә улар ғына беҙҙең һорауҙарҙы канәғәтләндермәйҙәр.

Һорауға иң дөрөҫ яуапты беҙ фәнни тәҡдим ителгән агротехника йәки зоотехника сараларын практикала ҡулланыу, тәжрибәләр үткәреү юлы менән генә ала алабыҙ.

Колхоз производствоһының үҙ тәжрибәһе фән һәм техника алғаһүҙәрен һис ишмәлешһеҙ ейәнергә һәм етештереүгә эскерә мөмкинлек бирә. Быға беҙ үҙ хатлабораториябыҙҙың оҙаҡ йылдар буйына тупланған тәжрибәләре нәҫәттәненә ышанабыҙ. Беҙҙең колхоз игенселек культураһын күтәреүгә лә бер төрлө түгел, шуға күрә улар ғына беҙҙең һорауҙарҙы канәғәтләндермәйҙәр.

Колхоз производствоһының үҙ тәжрибәһе фән һәм техника алғаһүҙәрен һис ишмәлешһеҙ ейәнергә һәм етештереүгә эскерә мөмкинлек бирә. Быға беҙ үҙ хатлабораториябыҙҙың оҙаҡ йылдар буйына тупланған тәжрибәләре нәҫәттәненә ышанабыҙ. Беҙҙең колхоз игенселек культураһын күтәреүгә лә бер төрлө түгел, шуға күрә улар ғына беҙҙең һорауҙарҙы канәғәтләндермәйҙәр.

Һорауға иң дөрөҫ яуапты беҙ фәнни тәҡдим ителгән агротехника йәки зоотехника сараларын практикала ҡулланыу, тәжрибәләр үткәреү юлы менән генә ала алабыҙ

# Экзамендәрҙе һәм һынауҙарҙы уңышлы үткәреп, Ватаныбыҙҙы шатландырайык!

## Уңыштар теләйбеҙ

Ҡәҙерле балалар!

Һеҙ яңғы экзамендәр һәм һынауҙар тапшыра башланығыҙ.

Тыуған илебеҙ һеҙгә уңыштар теләй. Һеҙҙең уҡытыусыларығыҙ, һеҙҙең әсәләрегеҙ һәм аталарығыҙ, һеҙҙең апаларығыҙ һәм ағайҙарығыҙ һеҙҙең экзамендәрҙе һәм һынауҙарҙы яҡшы биреүегеҙҙе, бөтә эштарығыҙҙа ла яҡшы һәм отлично билдәләре алыуығыҙҙы теләйҙәр.

Совет мәктәбе уҡыусылары инде бишенсе йыл экзамендәрҙе һәм һынауҙарҙы Совет хөкүмәте тарафынан раҫланған яңы положение буйынса тапшыралар. Һеҙҙең уңышлы уҡыуығыҙҙы, үҫеүегеҙҙе, совет мәктәбенең Тыуған илебеҙ менән бергә үҫеүен күреү беҙҙең өсөн, ҡәҙерле балалар, ҙур шатлыҡ булып тора. Яңы положение буйынса ошолау йылдарында совет мәктәбе үҫенең ошо байтаҡ яҡшыртты һәм юғары күрһәткестәргә өлгөштө.

Былйы һеҙҙең уҡытыусыларығыҙ яҡшы эшләнеләр. Улар һеҙгә яҡшы һәм ныҡ белемдәр бирҙеләр. Һеҙ ҙә, балалар, яҡшы уҡығыҙ. Һеҙҙең арағыҙҙа отличниктәр күп, уҡыу программаһы күләмендә тәрән белем алған балалар ҙа аҙ түгел.

Тыуған илебеҙ бөгөн һеҙҙән отчет көтә. Экзамендәрҙә һәм һынауҙарҙа һеҙҙең белемегеҙ тикшерелә. Һеҙ Совет хөкүмәтенең, бөйөк большевиктар партияһының, ниттән Сталиндең балалар тураһындағы хәстәрлегенә отлично билдәләре менән яуап бирергә тейешһегеҙ.

Һеҙ кластарға килгәндә, һеҙҙе бөтә кешеләр тарафынан хөрмәтләнеүсе уҡытыусыларығыҙ ҡаршылай. Уларҙың күкрәктәре Советтәр Союзы ордендәре һәм медалдәре менән бизәлгән. Совет иле уҡытыусының хеҙмәтен юғары баһалай. Тик былйл рына менләгән уҡытыусылар хөкүмәттең юғары наградаларын алдылар. Был Совет хөкүмәтенең мәктәптәребеҙ эшен шундай ҙур ихтибар менән күрәтеүен, йәш быуынға белем биреү тураһында ни тиклем ныҡ хәстәрлек итеүен күрһәтә. Владимир Ильич Ленин фәндең һәм белемдең бөйөк әһәмиәте тураһында һәр ваҡытта тәрән хөрмәт менән һөйләне. «Уҡырға, уҡырға һәм уҡырға» — тип белем алыуға саҡырғы беҙҙе бөйөк Ленин. «Уҡырға, уҡырға һәм тағы ла уҡырға» —тип саҡыра беҙҙе бөйөк Сталин. Һеҙгә, коммунистик обществоның киләсәк төҙөүселәренә, буласаҡ коммунистарға, иҫкәлек тарафынан тупланған бөтә белемдәргә камил рәүештә эйә булырға кәрәк. Беҙҙең бөйөк юлбашсыларыбыҙ шуға саҡыралар, һеҙҙе быға Ватаныбыҙ саҡыра.

Һеҙҙең алда үҙгәндың күренекле мәҫәлдары тора. Уҡыр өсөн алыҫ Архангелдан Мәскәүгә йөйөү килгән ватандашыбыҙ, бөйөк рус ғалиме Ломоносовтың образын хәтерләгеҙ. Илебеҙҙең ин яҡшы кешеләре Чернышевский һәм Белинскийҙең, Менделеев, Сеченов һәм Павловтың иҫкәк уңышлы уҡығандарын иҫкә алырыҙ. Бөйөк Ленин һәм Сталинден иҫкәк уҡығандарын ҙурлап тотороҙ. Уларға белем алыу ауырырах инде, сөнки улар революцияға тиклемге батша Россияһы мәктәбе шарттарында уҡынылар.

Һеҙ, ҡәҙерле балалар, совет мәктәбендә, донъяла ин алдынғы, ин яҡшы, ин идеалы мәктәптә уҡыйһығыҙ. Һеҙҙең уҡытыусыларығыҙ һеҙҙең алдығыҙҙа фәндең серҙәрен, әҙәбиәт һәм искусствоның байлығын, совет фәненең һәм культураһының уңыштарын көндә аса киләләр.

Һеҙ экзамендәрҙә һәм һынауҙарҙа бөтә совет халҡы алдында отчет бирәһегеҙ.

Һеҙ һәм һеҙҙең уҡытыусыларығыҙ бөгөн байрам көйемендә, һеҙ байрамса йыйыштырылған, сәскәләр менән бизәлгән класстарға киләһегеҙ. Беҙҙә шулай инде ул. Беҙ экзамендәрҙе һәм һынауҙарҙы ҡәҙерле һәм шатлыклы яҙғы байрам итеп ҡаршыларға әҙәтләнгәнбеҙ. Экзамендәр ташлығыуығыҙ енел түгеллеген белөбеҙ. Был көсөркәнешле көндәрҙә һеҙгә күп эшләргә тура килер. Экзамендәр һәм һынауҙар—Тыуған илебеҙ алдында үҙегеҙҙең беренсе патриотик бурысығыҙҙы иҫкәк ереһә еткереүегеҙгә йомғаҡ яһау. Уңышлы хеҙмәт өсөн Тыуған ил алдында отчет бирәү, балалар һәм йәштәр, һеҙгә генә түгел, ә һәр бер совет гражданинына шатлыклы һәм почетлы эш.

Һеҙ донъяла ин алдынғы һәм демократик илдә—Советтәр илендә, һәр кемдең уҡырға хоҡуҡы булған илдә йәшәйһегеҙ. Һеҙ капиталистик илдәрҙә миллионлаған балаларҙың уҡырға бөтөнләй мөмкинлектәре булмағанлығы тураһында оноторға тейеш түгелһегеҙ.

Һеҙ үҙегеҙҙең Советтәр илендә—бөйөк Сталин Конституцияһы ҡояшы аҫтында бәхетле йәшәүегеҙ һәм уҡыуығыҙ тураһында шулай уҡ иҫтән сығармағыҙ.

Быйыл шуның өсөн дә Ватаныбыҙ һеҙҙән, балалар һәм йәштәр, патриотик бурысығыҙҙы достойн үтәүегеҙҙе һәм экзамендәрҙе һәм һынауҙарҙы уңышлы тапшырыуығыҙҙы көтә.

Һеҙгә уңыштар теләйбеҙ, ҡәҙерле балалар!

**С. Әлибаев,**

БАССР-ҙың мәғариф Министры.

Өфө мәктәптәрендә экзамендәр һәм һынауҙар бара.
Һүрәттә: 9-сы номерле мәктәптең 5-се класс уҡыусылары интибарлылыҡ менән һынау эше башҡаралар.

**М. Әхмәтьянов фотоһы.**

## Башҡорт әҙәбиәтенән яҙма эштәрҙең яҡшы сифаты өсөн

Мәктәптәрҙә башҡа предметтар менән бер рәттән башҡорт әҙәбиәтенән үткәрелә торған яҙма эштәр ҙә уҡыусыларҙың алған белемдәре кимәлен билдәләргә мөмкинлек бирәләр. Яҙма эштәр үткәреүҙә уҡытыусыларға ҙур талаптар ҡуйыла.

Һуңғы йылдарҙа яҙма эштәрҙе яҡшы сифатлы итеп үткәреү һәм ул эштәр буйынса уҡыусыларҙың белемдәрен дөрөҫ баһалау эшенә алдынғы мәктәптәр һәм айырыуса уҡытыусылар ихтибарҙы көсәйттеләр, һәм бындай мәктәптәрҙә яҙғы һынау һәм экзамендәрҙә үткәрелә торған яҙма эштәр ысынлап та уҡыусыларҙың белем дәрәжәләрен үҙсәүсе сараларҙың береһе булып тора.

Ләкин күп мәктәптәрҙә яҙма эштәр тейешле юғарылыҡта үткәрелмәйҙәр. Был бигерәк тә яҙма эштәргә әҙерлектә, уны үткәреүҙә, аҙаҡ килеп, уларҙы тикшереү һәм баһалауҙа асыҡ күренә.

Үткән 1947—48 уҡыу йылындағы яҙғы экзамендәрҙә X кластәрҙә алып барған сочинениеларҙә уҡыусыларҙың күпселеге теманы тулыһынса асып бирә алманы. Мәҫәлән, С. Мифтаховтың «Һаҡмар» пьесаһындағы Юлай һәм Айһылыу образдарына характеристика» темаһына яҙған күпселек уҡыусылар авторҙың биографияһын, дөйөм ижадын, әҫәрҙең йөкмәткеһен яҙыу менән шөғөлләнделәр. Ә тап темаға эштең тик һуңғы өлөшөндә генә тукталғандар. Әйтергә теләгән фекерҙәрен әҙәби әҫәрҙән өҙектәр, фактылар менән нығыт итмәйҙәр. Быға ыштылыш һаҡлаусылар ҙа эште уңышлы башҡара алманылар. Күп эштәрҙә әҙмәүләлек күҙәтелмәгән һәм йомғаҡлау моменте юҡ. Уҡыусылар фекерҙәрен матур һөйләмдәр аша үҙ һүҙҙәре, үҙ төлмәр әйләнештәре менән бирә белмәйҙәр. Шулай уҡ орфографик һәм пунктуацион хаталарҙың күплеген дә әйтеп үтергә кәрәк.

Уҡыусыларҙың әҙәбиәт теорияһы буйынса нығыраҡ белемгә эйә түгеллектәре лә күп мәктәптәр өсөн тиҫкә хәл булып тора. Мәҫәлән, «Ярлы халҡтың Октябргә тиклем байҙар һәм кулактар изеүе аҫтында ауыр тормошта йәшәүҙәрен күрһәтеүсе М. Ғафури» темаһына яҙылған сочинениеларҙә әҙәби метод тураһында конкрет белемгә эйә түгеллектәрен күрһәтергә мөмкин. Уҡыусыларҙың күп өлөшө ҡыҙыл юлды дөрөҫ ҡулланмайҙар. Уларҙың күбеһе ҡыҙыл юлдан бөтөнләй яҙмайҙар, ә яҙғандары ла кәрәкле урындарҙа ҡулланмайҙар. Күп эштәр күләме менән етерлек түгел, 3—4 биттән торған сочинениеләр йыш осрай. X класс уҡыусыларының сочинениеларе 5—6 биттән дә кәм булмаҫҡа тейеш.

Былйлай стенһеҙлектәрҙе былйлғы яҙғы экзамендәрҙә ҡабатламаҫҡа, башҡорт әҙәбиәтенән яҙма эштәрҙе яҡшы сифатлы итеп үткәрергә кәрәк.

Яҙма эштәрҙе баһалағанда, бирелгән теманың асылыу тәрәнлегенә, эштең йөкмәткеһенә, уның тулылығына, уҡыусының үҙ фекерен әҙмә-әҙ, системалы итеп бирә алыу-алмауына, теманы асыу өсөн кәрәкле фактылар, дәлилдәрҙең булыу-булмауына ихтибар итергә кәрәк. Шулай уҡ уҡыусының тел байлығы, әҙәби телгә эйә булыу дәрәжәһе, стиле, орфографик һәм пунктуацион яҡтан грамоталылығы, эштең тәзәлығы, каллиграфияһының дөреҫлөгө һәм эштең күләме, оформлениеһе лә иҫәпкә алынырға тейеш. Һәр бер мәктәптә һәр уҡыусының эшенә объектив рәүештә дөрөҫ баһа ҡуйылырға тейеш.

**Б. Тимерова,**

Башҡортостан Уҡытыусылар белемен камиллаштереү институтының сотруднигы.

## Якшы һөзөмтәләр өсөн

Беҙ экзамендәргә һәм һынауҙарға ғәмәлдә сиректе уҡ әҙерләнә башланыҡ. Был айҡанлы уҡыусылар һәм ата-әсәләр йыйылыштарын үткәрҙек, стена гәзиттәре сығарҙыҡ. Программа буйынса уҡыу материалын ҡабатланыҡ. Балаларҙың белемдәрен тәрәнәйтеү маҡсатында консультациялар һәм өҫтәмә занятиелар үткәрелде. Мәктәптә тын обстановка булдырырға тырыштыҡ.

Һөзөмтәләр ҙә насар булмаҫ, тип ышанабыҙ. Экзамендәр һәм һынауҙар мәктәбебеҙҙә ҙур ойоштанлыҡ менән башланды, ул байрам төҫө алды. Уҡыусыларҙа үҙ белемдәренең ныҡлығына, дөреҫ һәм тулы яуап бирә алырлыҡтарына ныҡлы ышаныс һиҙелә. Улар шаттар һәм ҡыйыуҙар.

Экзамендәрҙең һәм һынауҙарҙың беренсе көнөлә 4 һәм 5 кластарҙа яҙылған яҙма эштәр, уҙған йылғыға ҡарағанда, байтаҡ юғары тораҙар. 5 «А» класс уҡыусылары отличник Марат Сибәғәтов һәм Галина Костинаның «һәйкәл» тигән темалары изложениеларе айырыуса бай һәм матур тел менән яҙылған.

Экзамендәрҙе һәм һынауҙарҙы уңышлы үткәреүгә бөтә көсебеҙҙе һалабыҙ.

**В. Лязин,**

Белорет ҡалаһының 10-сы номерле ете йыллыҡ мәктәп директоры.

## *Сит илдәрҙән телеграммалар*

### Совет зонаһындағы һәм Ҙур Берлиндәге азат немец профсоюздары берекмәләре правлениеләренең ғәҙәттән тыш ултырышы

БЕРЛИН, 18 май. (ТАСС). АДН агентствоһының хәбәр итеүенә ҡарағанда, 17 майҙа Берлиндә совет зонаһындағы азат немец профсоюздары берекмәһе (ОСНП) Үҙәк правлениеһенең һәм Ҙур Берлиндәге азат немец профсоюздар берекмәһе правлениеһенең ғәҙәттән тыш ултырышы булды. Ҙур Берлиндәге азат немец профсоюздары берекмәһенең беренсе председателе Детер немец Милли фронтын төҙөү мәсьәләһенә ҡарата профсоюздарҙың мөнәсәбәте тураһында белдереү яһаны.

Профсоюздарҙың мөһим бурыстарынан береһе, тине Детер, Көнбайыш Германия хеҙмәтсәндәре менән булған бәйләнештә яңыртыуҙан тора.

Азат немец профсоюздары берекмәһенең Көнбайыш Германия профсоюздары менән һөйләшеү алып барыуҙары тураһындағы докладты Вальтер Машке яһаны.

Дискуссия ваҡытында азат немец профсоюздары берекмәләре правлениеһенең членҙәре Германиялағы бөтә профсоюздар вәкилдәренең дейем Германия канәшмәһен ошо көнгә тиклем саҡыра алмауға ҡарата ҡыҙғаныҫ белдерҙеләр.

Совет зонаһындағы һәм Ҙур Берлиндәге азат немец профсоюздары берекмәләренең Үҙәк правлениеһе Бөтә донъя профсоюздар федерацияһының генераль ный секретәре Луи Сайянға хат менән мөрәжәғәт итте. Ул был хатта Германия берҙәмлеге һәм немец профсоюздары берҙәмлеге мәсьәләһендә Бөтә Донъя профсоюздар федерацияһының ныҡлы позицияһы өсөн уға рәхмәт белдерә.

«Бөтә Донъя профсоюздар федерацияһының беҙҙең менән солидарлығын яуап итеп,—тип әйтелә хатта,—беҙ тыныслыҡ өсөн берҙәм демократик Германияны һәм немец профсоюз хәрәкәтенең берҙәмлеген аяҡҡа баҫтырыу өсөн үҙебеҙҙең көрәшебеҙҙе кәсәйтәсәгебеҙҙе ышандырабыҙ. Былкап ары Германия тыныслыҡ һөйөүсе халҡтарға ҡаршы реакция һәм агрессия усағы булырға тейеш түгел».

Унан ары АДН-дың хәбәр итеүенә ҡарағанда, совет зонаһындағы азат немец профсоюздары берекмәһенең үҙәк правлениеһе һәм Ҙур Берлиндәге азат немец профсоюздар берекмәһенең правлениеһе ВЦСПС исеменә телеграмма ебәрҙеләр. Телеграммала былай тип әйтелә:

«Ҡәҙерле иптәштәр, совет зонаһындағы һәм Ҙур Берлиндәге профсоюздар берекмәләренең Үҙәк правлениеһенең Бөтә Донъя профсоюздар федерацияһының генераль ный секретәре Луи Сайянға хат менән мөрәжәғәт итте. Ул был хатта Германия берҙәмлеге һәм немец профсоюздары берҙәмлеге мәсьәләһендә Бөтә Донъя профсоюздар федерацияһының ныҡлы позицияһы өсөн уға рәхмәт белдерә.

Унан ары АДН-дың хәбәр итеүенә ҡарағанда, совет зонаһындағы азат немец профсоюздары берекмәһенең үҙәк правлениеһе һәм Ҙур Берлиндәге азат немец профсоюздар берекмәһенең правлениеһе ВЦСПС исеменә телеграмма ебәрҙеләр. Телеграммала былай тип әйтелә:

«Ҡәҙерле иптәштәр, совет зонаһындағы һәм Ҙур Берлиндәге профсоюздар берекмәләренең Үҙәк правлениеһе берләшкән ултырышы совет профсоюздарының X съезында ҡатнашҡан беҙҙең вәкилдәребеҙҙә билдәләгән хәлдә, беҙ был комитеттең ултырышын 1949 йылдың 25 майында Ихеньян ҡалаһында саҡырырға тәкдим итәбеҙ. Төньяҡ Кореяның демократик Милли фронты Үҙәк Комитеты, Кореяның тыуған илен берләштерелеүен һәм унын алға китеүен теләгән бөтә партиялары һәм общественный ойошмалары был тәкдимде яҡлаҙар, тип ышана.

### Бөтә Кореяла берҙәм Милли фронт төҙөү тураһындағы мәсьәләгә карата

ПХЕНЬЯН, 19 май. (ТАСС). Пхеньян радиоһының хәбәр итеүенә ҡарағанда, Төньяҡ Кореяның демократик Милли фронт Үҙәк Комитеты, Көньяҡ Кореяның демократик партияларынан бөтә Кореяла берҙәм Милли фронт төҙөү тураһындағы тәкдим менән 14 майҙа яҙылған хатты алғандан һуң, был хатты тикшереп һәм уға яуап әҙәреп, унда бөтә Кореяла берҙәм Милли фронт төҙөү ҡәрәкләге тураһында Көньяҡ Корея партияларының фекеренә үҙенең ризалығын белдерҙе.

Төньяҡ Кореяның демократик Милли фронт Үҙәк Комитеты, тип әйтелә яуап хатында, һеҙҙең хатығыҙҙы тикшергәндән һуң, Тыуған илебеҙҙе берләштереү маҡсатына юналтелгән бөтә Корея берҙәм Милли фронтын ойоштороуҙы әҙерләү өсөн төрле партияларҙың һәм общественный ойошмаларҙың вәкилдәребеҙҙе билдәләгән хәлдә, беҙ был комитеттең ултырышын 1949 йылдың 25 майында Ихеньян ҡалаһында саҡырырға тәкдим итәбеҙ. Төньяҡ Кореяның демократик Милли фронты Үҙәк Комитеты, Кореяның тыуған илен берләштерелеүен һәм унын алға китеүен теләгән бөтә партиялары һәм общественный ойошмалары был тәкдимде яҡлаҙар, тип ышана.

### Индия учредительный собраниеһенең прогрессив депутатына ҡаршы репрессиялар

ДЕЛИ, 19 май. (ТАСС). Матбуғаттың хәбәр итеүенә ҡарағанда, Индия учредительный собраниеһенең депутаты, Индия милли конгресе партияһы члены Шиббанлал Саксена учредительный собраниела премьер-министр Неруҙың Индия тураһындағы мәсьәлә буйынса Британия империяһы премьер-министрҙәренең күптән түгел Лондонда булып үткән конференцияһында ҡабул ителгән килешеүҙе ратификациялау тураһындағы тәкдименә ҡаршы сығып яһаған, ул «партия дисциплинаһын боҙғаны өсөн» Индия Милли конгресе партияһының етәкселеге тарафынан партия яуаплылығына тартҡырыласаҡ.

### Прагала халҡ-ара музыка фестивале

ПРАГА, 19 май. (ТАСС). Прагала «Праганың 1949 йылғы яҙы» тигән халҡ-ара музыка фестивале башланды. Фестивалдә Чехословакияның күренекле музыканттары, румын дирижеры К. Бугеану, поляҡ дирижеры Г. Фительберг һәм башҡалар сығыш яһанылар инде. Француз виолончелисе Пауль Тертелерҙең концерте булды. Яҡын көндәрҙә Венгрия, Болгария, Англия, Швейцария, Бельгия һәм башҡа илдәрҙең музыканттары һәм музыка коллективтәре сығыш яһаясаҡтар.

Фестивалдә ҡатнашыусылар һәм Прага тамашасылары совет музыка искусствоһы мастерҙәренең концерттәрен ҙәүәттән тыш ҙур ҡыҙыҡһыныу менән көтәләр. Давид Ойстрахтың беренсе концертына билеттар һатылып бөткән инде.

Фестивалдә ҡатнашыу өсөн Прагаға атаҡлы негр йырсыһы һәм прогрессив деятель Поль Робсон килә.

Прагала халҡ-ара фестиваль менән бер рәттән Ян Кубелик премияһына скрипкасылар арасында конкурсы үткәрелә.

### Өсөнсө Немец Халҡ конгресен саҡырыу

БЕРЛИН, 19 май. (ТАСС). Немец Халҡ советы президиумы үҙенең 19 майҙағы ултырышында 29 һәм 30 майҙа Берлиндә өсөнсө Немец Халҡ конгресен саҡырырға ҡарар итте.

Немец Халҡ советы президиумының өсөнсө Немец Халҡ конгресен саҡырыу тураһында 19 майҙа ҡабул ителгән ҡарарында, «Немец Халҡ советенең күпселеге Германияның берҙәмлеген аяҡҡа баҫтырыуҙы, ярашыу договорын мөмкин тиклем тиҙерәк төҙөүҙе һәм оккупацион ғәскәрҙәрҙән алып китеүҙе талап итә. Өсөнсө Немец Халҡ конгресенә һайлауҙар һөҙөмтәһе буйынса дөлләп булып тора», тип әйтелә.

### Берләшкән Милләттәр Ойошмаһы Генеральный Ассамблеяһының өсөнсө сессияһының эше тамамланды

НЬЮ-ЙОРК, 19 май. (ТАСС). 18 майҙа кис менән Берләшкән Милләттәр Ойошмаһы Генеральный Ассамблеяһының өсөнсө сессияһы тамамланды.

### Хәрби енәйәтсе Рюти иркҡә сығарылған

ХЕЛЬСИНКИ, 19 май. (ТАСС). Хельсинки радиоһының таныҡлығына ҡарағанда, Финляндия президенте хәрби енәйәтсе Рютиҙе «ҡаулығының торошона ҡарап» терәнән сығарыу тураһында бойорок биргән. Рюти 1940 йылдан алып 1944 йылға тиклем Финляндияның президенте булған һәм Гитлер Германияһы яғында Финляндияны һуғышҡа йәлеп итеүсе өсөн яуаплы булып тора.

Яуаплы редактор
Ғ. Ғ. ҒӘФӘРОВ.

Редакцияның адресе: Өфө ҡалаһы, Карл Маркс урамы, 25. Телефон номерҙәре: яуаплы редактор урынбаҫары — 2-83-87, секретариат һәм совет төҙөлөшө бүлеге — 2-80-49, партия тормошо һәм пропаганда бүлектәре — 2-76-48, информация бүлеге — 2-72-26, ауыл хужалығы һәм промышленность бүлектәре — 2-86-29, хеҙмәтсәндәр хаттары, культура һәм тормош бүлектәре — 2-90-22.

Н 01561 Өлкә газета-журналдар типографияһы. Тиражы 25000.

## ЙӘШ МИЧУРИНСЕЛӘР

Балалар мәктәп тәҙрәһенән тулы итеп аҫтылар. Аһыу ҡояштың ярымлы нурҙары кластарға ағылды. Яҡты ла, йылы ла ине был нурҙар.

Ҙәкләмәй уларҙың дәрестәре тамамланды һәм мәктәп баҡсаһына сыҡтылар.

Улар Ихеньян ҡалаһындағы өсөнсө номерле урта мәктәптең йәш мичуринселәре. Биология фәнен һөйөүсе уҡыусыларҙан төҙөлгән түңәрәк был. Уларҙың хәйбә беррәре түңәрәктә 4—5 йыл эшләй. Ә 5—6 класс уҡыусылары ярҙәрәк яҙма ҡатнаша башланылар.

Йәш мичуринселәр түңәрәгенең һәр секцияһы, һәр членынан үҙенә махсус эш участкаһы бар. Биология фәндәрен уҡытыусы интән Хәкимдин нәмәләр ошондарға кәрәклеген әйтеҫ тә, балалар ҙур секцияларына бүленеп баҡсаның төрлө мәйәштәренә таралдылар.

Баҡса үткән йылда рына нигеҙләнгәйне әле. Шуға ҡарамаҫтан, унда төрлө-төрлө фрукты ағастары, емеш-еләк ҡыуаҡтары бар. Матур итеп яһалған түтәлдәргә яңы сортлы үҙым ашлыктары сәселгән, кәрәк йәшелсәләр ултыртылған. Ҙәрәү культуралар өсөн дә тупраҡ әҙер.

Яңа таңы ла ҡыҙыу эш башланды. Балалар бында ашыҡмайҙар, һәр эште ейәкләп, ҙур бирелгәнлек менән башҡаралар. Улар баҡсаның күп-сарын таҙарттылар, ағас тептәрен йомшарттылар.

Эш бөткәс мичуринселәр уҡытыусы янына йыйылып фекер алыштылар, иртәгә көндәрҙә эшләнәсәк эштәр тураһында һөйләштеләр.

— Иртәгә Тра-тауға барабыҙ, — тине уҡытыусы.

— Барабыҙ, Хәсәнин Ғаббасович, барабыҙ.

Һәм иртәнен уҡыусылар балта-көрәктәр менән ҡоралландылар ҙа, йырлаша-йырлаша тауға киттеләр.

Ҡояшлы май көнө. Тра-тау ҡаланан алыҫ ҡына. Ләкин балалар барып еткәндәрен һиҙмәй ҙә ҡалдылар. Бында йәш мичуринселәргә кәрәкле нәмәләр күп табылды. 100 төп ҡура еләге, 10 төп гольемеш, 10 төп үҙәк ағастары алып ҡайттылар улар.

Киләрелгән үҙемлектәр йәш мичуринселәр баҡсаһын байытты. Икенсе ял көнөндә улар, тағы ла күберәк йыйылып, 100 төпкө яҡын сейә, шул тиклем үк сәтләүек ағастары алып ҡайттылар.

Көс бушҡа китмәне. Ултыртҡан ағастар тәүге көндәрҙә үк үҙҙәренең бере-ләренә бүртеҙеләр ҙә, кескәй генә, йәмйәшел япраҡтар сығарҙылар. Ә көҙҙән ултыртылғандары хәҙер күйы япраҡтарға күмелгән.

Баҡсала башҡа төрлө культуралар ҙа бар, һәр тармаҡ буйынса тәжрибә эштәре алып барыла. Яңы мичуринсе фән буйынса үтелгән темаларҙы практикала тәрәнәйтеп аңлау өсөн улар үҙен сәсеүҙе башлы бәҫлы өйләнешен үҙҙәренең мәктәп алды баҡсаһында булдырҙылар. Бында, агротехниканың һуңғы ҡаҙаныштарына яраҡлы рәүештә, 9 баҫыу системаһы төҙөлөп, унда күҙәкле һәм башаҡлы үләндәр менән сиратлаштырылған кәзге һәм яҙғы культуралар сәселде.

Баҡсаға көҙҙән эритропирум, люпинис 0,62 һәм ҡунаҡбай тип аталған яҡшы сортлы бойҙайҙар сәсеп ҡалдырылғайны. Улар хәҙер ерҙе ҡаплап сыҡтылар. Ә һуңғы айҙарҙа түңәрәк членҙәре академик Лысенко менән хәбәрләшеп, уның яңы сортлы ботаҡлы бойҙайынан 75 бөртөк орлоҡ алдылар.

Ул — юғары урожай бирә торған сорт. Һәр гектарҙан 80—100 центнер бойҙай бирә. Лысенконың был үҙҙәрҙәре баҡсаһында ла бер нисә бөртөктән генә бөтә тирә-яҡҡа етерлек итеп ҡабатһыҙ һоло үҫтергәндәр ине. Яңы бойҙайҙы ла бер нисә йыл эсенда ҡиң таратырға тырышып, көҙҙән әҙерләнгән һәм иң көнө яҡшы эшкәртелгән тупраҡҡа бөртөкләп-бөртөкләп сәселәр.

Түңәрәк членҙәре мәктәп баҡсаһында ғына түгел, үҙҙәренең индивидуаль баҡсаларында ла, тирә-яҡ ауылдарҙа ла мәктәптә өйрәнелгән ғүмүл тәжрибәләрҙе уңышлы тараталар. Өлкән класс уҡыусылары үткән йылдарҙа картуфка яровизация, ҡыярға чеканка яһап, юғары урожай алдылар; ҡабатһыҙ һоло, ҡабатһыҙ арпа үҫтереп, уның орлоғон бөтә ҡалаға таратҡандар. Уларҙың ултыртҡан һәм тәрбиәләп үҫтергән алма ағасы ғына ла 50 төпкө ете, ә башҡа төрлө емеш-еләк ҡыуаҡтарының һаны ас менгә яҡын.

7-се класс уҡыусыһы Рәсимә Фәтхисламова, 5-се класс уҡыусыларынан Стулин, Сәғәдиева әле йәш членҙәр. Шуға ҡарамаҫтан, улар күк һағыҙ һәм тау һағыҙы үҫтереүҙә ҙур уңыштарға өлгөштеләр. Марйам Хәкимова Ергән ауылында көҙҙән ҡабыҡһыҙ һоло сәсеп ҡалдырғайны. Хәҙер ул ял көнөнә ҡайтҡан һайын уларҙы яҡшы итеп тәрбиәләй.

Түңәрәктән һәр членә үҙенә оҡшаған берәй төрлө үҫемлек өсөндә тәжрибә эштәре алып бара. Ҡайһыһы башаҡлылар менән, икенселәре шәкәр сөгөлдөрө йәки башҡа йәшелсәләр менән эш итә. Үҙенә күрә бер тәжрибә станцияһы бит был.

Был йәш мичуринселәрҙең өлгөһөн башҡа укыусылар ҙа, күршe мәктәптәрҙә лә ҙур ҡыҙыҡһыныу менән үҙләштерәләр.

Һәр бер эшләнгән эш, үҙғарылған тәжрибә мәктәптен биология кабинетында үҙенең сағылышын күреп бара. Уҡыусылар төрлө үҫемлектәрҙән коллекциялар, гербарийҙәр, тәжрибәләр буйынса альбомдар төҙәйҙәр, көндәлек дәфтәре яҙып барыла. Шүрлектәрҙәге сүлмәктәрҙә төрлө-төрлө гөлдәр, банкаларҙа балыҡтар, ер-һыу хайуандары, йыландар бар. Улар бөтәһе лә дәрестә үтелгән темаларға йәнле күргәҙмә булып тора.

Мәктәптә алып барылған бындай эш һөҙөмтәһендә уҡыусылар биология фәндәрен нигеҙле итеп үҙләштерәләр. Бер генә уҡыусы ла ундай дәрестәрҙән нәсар билдәһе алмай. Улар хәҙер баҡсала ла эшләйҙәр, яҙғы һынауҙарға ла ҙур тырышлыҡ менән әҙерләнделәр.

**Ғ. Ибраһимов.**

*Бөтә илдәрҙең пролетарийҙәре, берләшегеҙ!*

# КЫЗЫЛ БАШҠОРТОСТАН

ВКП(б)-ның БАШКОРГОСТАН ӨЛКӘ ҺӘМ ӨФӨ КАЛА КОМИТЕТТӘРЕ, БАШКОРТ АССР-ы ВЕРХОВНЫЙ СОВЕТЕ ҺӘМ ХЕЗМӘТСӘНДӘР ДЕПУТАТТАРЫНЫҢ ӨФӨ КАЛА СОВЕТЕ ОРГАНЫ.

30-сы ЙЫЛ СЫҒА

1919 йыл
№ 100 (8200)
22
МАЙ
йәкшәмбе

ХАҠЫ 20 тин

## БӨГӨНГӨ НОМЕРҘӘ:

**ВКП(б) Өлкә Комитетенда.** МТС-тар һәм колхоздар араһында төҙөлгән договорҙарҙы үтәүҙә яҙғы сәсеү осоронда ебәрелгән етешһеҙлектәр тураһында. (1-се бит).

Партия тормошо. — **Х. Ғәбәйдуллин.** — Партия йыйылыштарын әҙерләү һәм үткәреү практикаһы. (2-се бит).

**С. Ижбулдин.** — Лекцион пропаганданы ойоштороуҙа кайһы бер тәжрибәләр. (2-се бит).

**Р. Сидельский.** — Большевиктәр партияһының XIII съезы. (2-се бит).

Башкорт АССР-ы Министрҙәр Советында һәм ВКП(б) Өлкә Комитетында. (2-се бит).

Александр Чутких методы буйынса. (2-се бит).

Общественный малсылыҡты арттырыу үҙтереү ферма работниктәренең нәмес әше. (3-сө бит).

**Е. Истрина.** — Пушкин — рус өҙәбиәтенең шигеҙ һаҡһыҫмыһы. (3-сө бит).

«Британский Союзника» журналының элекке баш редакторы Арчибальд Р. Джонстондың үҙәк журналистар йортонда пресс-конференцияһы. (3-сө бит).

Мәктәптәрҙә экзаменҙар һәм һынауҙар. (4-се бит).

**С. Кулибай.** — Бала. (4-се бит).

**А. Шатилов.** — Халыҡ-ара күҙәтеү. (4-се бит).

Сит илдәрҙән телеграммалар. (4-се бит).

## Общественный малсылыҡты үҫтереү — ауыл партия ойошмаларының боевой бурысы

СССР Министрҙәр Советы һәм ВКП(б) Үҙәк Комитетенең «Колхоздарҙа һәм совхоздарҙа продукты бирә торған общественный малсылыҡты үҫтереүҙең ике йыллыҡ планы» тураһындағы ҡарары ауыл хуҙалығының артабанғы күтәрелешен тәьмин итеүҙә хәҙерге осорҙа үҙәк бурысы булып тора. Был планға күрһәтелгәнсә, илебеҙҙә һуғыштан һуңғы осорҙа игенселекте күтәреү өлкәһендә ҙур уңыштарға өлгәшелде. 1946 йылғы кеслә королоктоң ауыл хуҙалығына серьез зыян килтереүенә ҡарамаҫтан, бөртекле ашлыҡ хуҙалығы проблемаһы шигеҙҙә хәл ителде һәм был өлкәлә артабанғы уңыштар ныҡлы нигеҙгә ҡоролған.

Малсылыҡ менән эш башҡаса тора. Ауыл хуҙалығының был тармағы бөҙрә илебеҙҙә артта ҡалған тармаҡ. Уны бөтә саралар менән юғары күтәреү талап ителә.

СССР Министрҙәр Советенең һәм ВКП(б) Үҙәк Комитетенең колхоздарҙа һәм совхоздарҙа продукты бирә торған малсылыҡты үҫтереүҙе билдәләгән ес йыллыҡ планын Башкортостандың колхоздары һәм шулай уҡ совхоз работниктәре зур күтәренкелек менән хайван хупаһын ҡаршыланылар. Был тарихи планда күрһәтелгән саралар ҙа ғына тиклем үтәүҙе улар үҙҙәренең ваҡыт эштәре итеп ҡабул итәләр. Ауыл партия ойошмаларының бурысы — колхоз һәм совхоз хеҙмәтсәндәренең был ғәҡиҙәле теләктәрен һәм патриотик инициативаларын яҡлау һәм уларҙы дөрөҫ итеп тормошҡа ашырыуҙа тора.

СССР Министрҙәр Советы һәм ВКП(б) Үҙәк Комитеты ҡарарында әйтелгәнсә, «Хәҙерге ваҡытта, бөртекле ашлыҡ хуҙалығын күтәреүҙә серьез уңыштарға ирешелгәс һәм бөртекле ашлыҡ үҫтереүҙе артабан арттырыу өсөн кәрәкле нигеҙҙәр тыуҙырылғас, малсылыҡты бөтә саралар менән үҫтереү бурысы ауыл хуҙалығын алға ебәреүҙә [illegible] бурысы булып алға килеп баҫты».

Шуға күрә лә, бөтәһенән дә элек, партия һәм хөкүмәттең был бик мөһим сараһының йөкмәткеһен бөтә колхозсыларҙың һәм совхоз эшселәренең алдына еткерергә кәрәк. Был план менән таныштырылмаған бер генә кеше лә булмаһын! Ауыл коммунистарынан һәм агитаторҙарҙың иәүбәттәге мөһим бурысы шына шунан тора.

Партияның Һамағужа район комитеты был тәңгәлдә үҙенең бурысын дөрөҫ аңлаған. 600-гә яҡын агитатор баҫыу станында һәм малсылыҡ фермаларында колхозсыларҙы общественный малсылыҡты үҫтереүҙең

*Партия тормошо*

# Партия йыйылыштарын әҙерләү һәм үткәреү практикаһы

Зур әҙерлек менән юғары идея-политик кимәлдә үткәрелгән партия йыйылыштары коммунистарҙы тәрбиәләүҙә алыштырғыһыҙ средство булып тора. Быны ошонан әсен завод партия ойошмаһының бюроһы коммунистарҙың йыйылыштарын әҙерләү һәм үткәреү мәсьәләһенә бик зур иғтибар итә, һәм был өлкәлә беҙ байтаҡ ыңғай тәжрибә тупланыҡ.

Партиянең башҡа тәүге ойошмаларындағы кеүек үк, беҙ партия бюроһының айлыҡ эш планын төҙөйбеҙ. Ҡағиҙә рәүешендә, планда партия ойошмаһының айына бер тапҡыр доклад йыйылышын үткәреү ҡаралған. Уның өсөн тәртибенә предприятие һәм партия ойошмаһы тормошонон иң актуаль һәм мөһим мәсьәләләре индерелә. Уларҙы әҙерләүҙе һәм үтәүҙе коммунистар билдәләнә. Планлаштырылған мәсьәләләрҙе йыйылышҡа тиклем тирән өйрәнеү һәм аңлатҡан тикшереүҙе ойоштороу уларҙы ныҡлы хәл итеү мөмкинлеген бирә. Был маҡсатта беҙ комиссиялар һәм бригадалар ойоштороуҙы практикалаштырабыҙ. Мәҫәлән, күптән түгел үткәрелгән доклад йыйылышҡа заводтың рентабеллеге эшләүе һәм уны ойоштороуҙа партия ойошмаһының бурыстары тураһында мәсьәлә тикшерелде. Уны әҙерләү өсөн төҙөлгән комиссияға заводтың план бүлеге начальнигы Селезнев, сырье бүлеге начальнигы Федоров һәм башҡа коммунистар ебәкмәтелде.

Йыйылышты беҙ ентекләп әҙерләнек. Уның үткәрелгәнсә көнөн, сәғәтен, урынын һәм көн тәртибен күрһәткән яҙылған ятаҡтар йыйылыш алдынан 5 көнгә алып заводтың бөтә цехтарында, бүлексәләрендә, управлениеһенә, столовойҙа, магазиндарҙа һәм проходной будкала эҫтерҙе. Ошо ваҡыт эсендә бюро члендәре йыйылышта сығыш яһарға теләк белдереүсе коммунистарҙы яҙҙам иттеләр. Шулай Сидорова коммунист шофер Байрашевте заводтың автотранспорт хуҙалығы эшмәкәрлеген сағылдырыуҙы фактик материалдар менән тәьмин итергә вәғәҙә итте.

Йыйылышҡа беҙ инвитациялар ебәрҙек. Уның үткәрелгәнсә көнөн, сәғәтен, урынын һәм көн тәртибен күрһәткән яҙылған ятаҡтар йыйылыш алдынан 5 көнгә алып заводтың бөтә цехтарында, бүлексәләрендә, управлениеһенә, столовойҙа, магазиндарҙа һәм проходной будкала эҫтерҙе. Ошо ваҡыт эсендә бюро члендәре йыйылышта сығыш яһарға теләк белдереүсе коммунистарҙы яҙҙам иттеләр. Шулай Сидорова коммунист шофер Байрашевте заводтың автотранспорт хуҙалығы эшмәкәрлеген сағылдырыуҙы фактик материалдар менән тәьмин итергә вәғәҙә итте.

Был осорҙа беҙҙең завод зур эҙеклектә ине. Продукция етештереү буйынса государство планы айҙан-айға үтолмәй килә ине. Быны ошонон әсен дә йыйылышта ҡатнашыусылар заводтағы сервез етешһеҙлектәрҙе һәм улар менән кинәшеп йөшәүсе партия бюроһын большевистик тәнҡит уты аҫтына алдылар.

— Цех коллективенең әлегә тиклем технология процестәрен үҙләштереп еткермәүе, сырье һәм химикат менән цехты тейешле итеүҙә завод дирекцияһының осорола алмауслығы синтез цехының нәсәр эшләүенә тәп сәбәп булып тора, — тине үҙенең сығышында электромонтер коммунист Крюков.

—Карамель цехының партия группаһы цехтың производство эшмәкәрлеге менән бик аҙ шөғөлләнә. Ә партия бюроһы уның етәксеһе итеү әше партия бюроһы члене ниптән Шевченкоға йөкмәтелде.

Йыйылышты беҙ ентекләп әҙерлән

## ОБЩЕСТВЕННЫЙ МАЛСЫЛЫКТЫ АРТАБАН ҮСТЕРЕҮ ФЕРМА РАБОТНИКТӘРЕНЕҢ НАМЫҪ ЭШЕ

Һүрәттә: (уңда) Өфө инкубатор станцияһының өлкән зоотехнигы питәш Р. Мозотова Өфө районы «Луч» ауыл хужалығы артелө членҙәре М. Грачева һәм Я. Дорюгин питәштәргә колхоз фермаһы өсөн тауык себеттәре бирә.

М. Әхмәтьянов фотоһы.

## Малдар һанын арттырыу урынына, комөтөлөр

Общественный малсылыкты үҫтереүҙең ҡулланылған күтәреү планын үтәү һәм уларҙың продуктивлеген күтәреү колхоз хужалығын нығытыуҙа мөһим сара булып тора.

Мәсетле районының алдынғы колхоздары был өлкәлә зур ғына уңыштарға ирештеләр. «Игенсе» колхозында (председателе ветеран Бәдретдинов) йәш малдарҙы һаҡлауға зур иғтибар бирелә. Шул һөҙөмтәлә колхоз үҫеш алған йыл общественный малсылыкты үҫтереү планын арттырып үтәне. Һәр бер һыйырҙан уртаса 1414 литр һөт һауып алынды. Ветеран Пачинохин исемендәге етәкселек иткән «Октябрҙең 13 йыллығы» колхозында ла йәш малдарҙы тәрбиәләү ҡулға ҡуйылған. Колхоз үҫеш алған йыл сусҡасылыкты үҫтереүҙең государство планын 130 процентҡа, һарыҡ-кәҙәләр буйынса 127, ҡылҡысылыҡ һәм моғайы әрмалдар буйынса 109 процентҡа үтәне.

Үҙенә ҡаршы бынлай колхоздар районда күп түгел әле. Үҫеш алған йыл күпселек колхоздар общественный малсылыкты үҫтереү планын үтәмәнеләр. Малдарҙың продуктивлеге бик түбән булды. Мәҫәлән, Мәжит Ғафури исемендәге колхоз бер генә төр малсылыкты үҫтереү планын да үтәмәне. Шуның өҫтөнә бик күп йәш малдарҙың үлеүенә юл ҡуйылды. Был колхоз алты йыл инде ике бейәнән бер генә ҡолон да алғаны юҡ. 23 һарыктан 19 бәрәс кенә алынды. Унын да 14-е үлде. Быйыл да малдар бик насар тәрбиәләнәләр, мал аҙығы етешмәй. Орджоникидзе исемендәге колхоза ла 37 бәрәстең 29-ы үлгән. Киров, Ворошилов, Салауат Юлаев исемендәге колхоздар ҙа бик күп йәш малдарҙың үлеүенә юл ҡуйғанлар.

Общественный малсылыкты үҫтереүҙең мөһимлеген баһалап еткермәгән колхоз етәкселәре колхозлың әске капиталы өсөн кәрәктәре кенә малдар һаталар һәм һуялар. Үҫеш алған йыл район буйынса бөтәһе 634 баш мал һуйылғайны.

Мәсетле районында общественный малсылыкты үҫтереү планын бөтә малдар буйынса үтәү һәм продуктивлеген күтәреү өсөн тулы мөмкинлектәр бар. Алдынғыларҙың эш тәжрибәләре ошо турала һөйләйҙәр. Ләкин район ауыл хужалығы бүлегенең етәкселәре (мөдире ветеран Хәмитов) колхоздарҙа малсылыкты үҫтереү өсөн көрәште бөлшәвиктәрсә ойоштормайҙар.

Н. Ғ.

## Током һыйырҙары фермаһы

Бәләбәй районы «Ҡызыл шишмә» колхозында 1939 йылда током һыйырҙары фермаһы ойошторолғайны. Был ферма һуңғы ике йыл эсендә генә райондың колхоздарына 68 баш токомло бысауҙар һатты. Мәҫәлән, Ворошилов исемендәге колхоз 10 баш, «Новый мир» колхозы 8 баш бысау һатып алғандар.

Ферма мөдире Хәкимов һәм ферма работниктәренән Рәйхана Ғәбирова, Мәүлүҙә Хәмиҙуллина, Мәдинә Шәйхелғәлина ихтыяттар малсылыкты үҫтереү планын арттырыу үтәлештәре өсөн хеҙмәт кенәләренә өҫтәмә рәүешта 5 бысау, 2 һарыҡ алдылар.

Фермала йәш бысауҙарҙы тәрбиәләүгә айырыуса зур иғтибар бирелә. Улар таҙа, яҡты торлаҡтарҙа йәшәйҙәр, ашатыу, эсереү бландәлгән сәғәттә үткәрелә һәм азыҡ норма менән бирелә. Шуға күрә бында бөтә бысауҙар һәм һыйырҙар ҙа яҡшы көрәктәләр.

Малдар өсөн ныҡлы аҙыҡ базаһы булдырыу тураһында кәңәләк хәтерләк күрелә. Быйыл ферма яны участкаһында 4 гектар картуф, 2 гектар шәкәр сөгөлдөрө һәм башҡа төр тамыр аҙыҡтар үҫтерәләсәк.

Г. Хәлимов.

# „Британия Союзнигө" журналының элекке баш редакторы Арчибальд Р. Джонстондың Үҙәк журналистәр йортонда пресс-конференцияһы

«Британия Союзнигө» журналының элекке баш редакторы Арчибальд Р. Джонстон Үҙәк журналистәр йорто правленнеһенә үҙенә совет һәм сит ил журналистәре өсөн пресс-конференция саҡырырға ярҙам итеүҙе һорап мөрәжәғәт итте.

19 майҙа Үҙәк журналистәр йортонда пресс-конференция буласаҡ, унда бик күп һанда совет һәм сит ил журналистәре ҡатнаштылар.

«Британия Союзнигө» журналының пресс-конференцияға саҡырылған вәкилдәре үҙҙәренән элекке редакторы менән осрашмауҙы артыҡ күрҙеләр һәм конференцияға килеүҙән баш тарттылар.

Джонстон сығышының башында үҙенең ошо пресс-конференцияны ни сәбәпле саҡырырға ҡарар иткәнлеген аңлатып бирҙе.

— Һеҙ оҡлә төшөнәһегеҙҙер инде, — тине ул, — күптән түгел минең «Правдала» баҫылып сыҡҡан хатыма ҡаршы официаль, ярым официаль, бөтөнләй тиң әйтерлек официаль, официаль түгел һәм тик журналистик тәртиптәге генә реакция башланды. Шуның менән бәйләнештә мин белдереү яһарға теләр инем, унда мин үҙемә һуңғы ваҡытта ҡуйылған һорауҙарға яуап бирергә тырышмаҫтым.

Унан ары Джонстон былай тине:

«Һеҙ минең «Правдала» баҫылған хатыма ҡайһы бер откликтар менән таныштығыҙ, ул хатта мин үҙемдең ни өсөн Британия хөкүмәте менән араны өҙгәнлегемде һәм тыныслыҡ хаҡына эшләү өсөн Британия подданныйлығынан баш тартҡанлығымды аңлаткайным.

Көнбайыш илдәрҙәге откликтар ике төбөм черта менән характерләнәләр. Берәүҙәренән, хатта «Манчестер гардиен» һәм «Пью стейтсмен энд нейшн» кеүек органдарҙың биттәрендә лә, имеш, минең «романтик шатландлылы», сәйәхәтсе булыуым, минең «Мәскәүҙәге испан республикасылары йөгөнтөһө аҫтына әләгеүем» кеүек вак, иҫкергән иҫкәрмәләргә бик күп урын бирелде. Ҡайһы берәүҙәре был эштә «катын-ҡыҙҙың ҡатнашлығы» бар, тигән фекер әйтәләр ине. Тик ямғаты сыҡҡан «серле кәңсығың дарыуы» ғына итмәй ине.

Был откликтарҙең икенсе характерле чертаһы шунан тора: уларҙа ысынлап та мөһим мәсьәләләргә, минең ҡарарымдың Төньяҡ-атлантик пактҡа, Англия-Совет мөнәсәбәттәренә, ғөмүмән тыныслыҡ эшенә бәйләнеүе фактына ҡағылмай үтелә.

Төньяҡ-атлантик пакттың ысын характере һәр кем өсөн һаман асыҡланғандан-асыҡлана бара һәм мин ышанам, ул тағы ла асыҡлана барыр. Бында ҡатнашыусыларҙан ҡайһы берәүҙәр — Дон Даллес һәм Ральф Паркер — үҙҙәрендә булған материалдар нигеҙенә минең тарафтан ҡуйылған серьез ғәйепләүҙә — Англияның Мәскәүҙәге посольствоһында совет илена ҡырҡа рәүешта ҡаршы булған атмосфера йәшәгәнлеген, хатта ҡараштарының прогрессивлеге бик самалы булған кешеләрҙең дә бында булыуҙарының төҫөккә ярашлы булмағанын раҫлай алалар һәм раҫларға тейештәр.

Имеш, Би-Би-Си бойондороҡһоҙ «общественный корпорация» булып тора тигән уңайлы фекинаяны таныған хәлдә, әлбиттә, минең белдереүемә Форейн Офистең (Англияның сит ил эштәре министерствоһы. — Редакция иҫкәрмәһе) әлегә тиклем официаль яуабы юҡ. Би-Би-Сиҙең рус телендәге тапшырыуҙарынан береһендә күҙәтеүсе, әлбиттә, Төньяҡ-атлантик пакты тураһында тулы аңлайынса, минең сығышыма яуап бирергә ынтылыш яһаны ҡараны. Был күҙәтеүсе үҙенең минең менән таныш түгеллеген әйтте. Ләкин ул үҙенең рус фамилияһын алыштырған Джордж Гром кеүек ак эмигрант коллегаларынан минең турала ишеткән булырға тейеш. Улар Англияның Мәскәүҙәге посольствоһында совет илена ҡаршы яла яғыусы вак-тәйәк хеҙмәтселәр булып эшләгән саҡтарында мин улар менән таныш инем. Ул Британиялағы демократия һәм азатлыҡ шарттарында минең Британия подданныйлығынан сыҡмайынса ла тулы уңыш менән үҙемдең ҡараштарымды әйтә алаҫаҡ булғанлығымды белдерҙе.

Уйлап ҡараһағыҙ, рус ак эмигранты, демократия һәм лойаллек буйынса «специалист», оло йөштәге британ кешеһенә уның йөкләмәләре ни нәмәнән тороуы тураһында радио аша аҡыл өйрәтә! Англия хөкүмәте шунан да яҡшыраҡ кәңәшсе таба алмайһыҙ инде ни?

Шуны әйтергә тейешмен: үҙемдең Англиялағы ҡустарымдан береһенә ебәргән хатымда, — ҡәләм булған хәлдә ул йәки мин был хатты уның күрһәтә алыр инек, — мин Би-Би-Сиҙең «экспромтын» ғына түгел, бәлки обществалар палатаһындағы һорауҙарҙы һәм яуаптарҙы ла алдан белеп әйткәнмен. Был хатымда мин, Форейн Оффис «Макнейлгә йәки дрессировкаланған башҡа бер тюленгә» минең тирәмдә төге йәки был мәғлүмәтте яуап бирергә бойорок бирер, тип әйткәйнем.

Минең турала алдан әҙерләп ҡуйылған һорауға общиналар палатаһында Мәйхьюдың яуабы шулай уҡ тәп мәсьәләгә — тыныслыҡ һәм һуғыш мәсьәләһенә ҡағылмай үтә. Был мәсьәләнән ситкә боролоусы һәр бер кеше ахмаҡ булып тора, был мәсьәләгә ҡағылмай үтеүсе һәр бер политик спойәтсе булып тора. Ул тик Британиянын Россияға әйберләй торған хеҙмәт кешеләренең «лойаллеген тикшереү» тураһында ғына һөйләне. Үҙенең, имеш, СССР менән ҡустарса мөнәсәбәттәрҙә булыуға ынтылыуы тураһында бик йыш ышандырыуҙарына ҡарамастан, ул минең белдереүемдәге дәрәҫләүҙә ҡаршы бәхәс ҡуҙғатып торманы, был дәрәҫләүҙә әйтелгәндәре — Британиянын Мәскәүҙәге посольствоһының Советтәр Союзына ҡарата ни яуыз дошман булған һәм, тимәк, тыныслыҡтың дошмандары булған кешеләр менән шығырым тулғаныуы өҫтөнә иҫбат итеп була.

Бының урынына ул үҙен тыңлаусылары — консерваторҙары, Советтәр Союзына ҡарата дуҫтарса настроениелө булған кеше, — хатта Бевингә тиклем булған тиҫтәғе лейборист тә артабан һис бер ваҡытта ла Британияның Мәскәүҙәге посольствоһына ебәрелмәҫ, тип ышандырыу менән йыуатты. Был, аҙаҡ сыҡҡ, хәкикәттә тәнығыуға табан бер аҙым булып тора.

Майхью әйтеп обстоятельстволары менән үҙенең ныҡлап таныш булмағанлығына ышандырырға тырышты. Мин дә шулай уҡ Мәйхью тураһында аҙ беләм. Ләкин минең хәтеремә бер нәмә— Ямайка утрауындағы ҡот осҡос тормош шарттары айҡанлы уның тарафынан тәкдим ителгән ҡарар килеп тейә. Был утрауҙа йәшәүселәр, тимә ул, үҙ семьяларының ҡәҙерҙәре һаның сиктәргә тейешле дәрәжәлә ҡайғыртмаҫ: Улар иң киткес саф һәм дөрөҫ тел менән һөйләйҙәр».

Пушкин баба сағында үҙенең няняһе Арина Родионовна һүҙҙәренән рус халҡының гүзәл телен ишеткән, ошо халыҡ телена ҡолаҡ һалған, Михайловск ауылында крәҫтиәндәр араһында ул халыҡ йырҙары һәм халыҡ әкиәттәре йыйған һәм уларҙы яҙып алған. Ул заманҙар өсөн был инде халыҡ телен өйрәнеүгә ҡаршы ҡылыҡ, батыр эшмәкәрлек булған. Ләкин ул шул уҡ ваҡытта да «корбан итә алмам» тине. «Йәй халиттың һөйләшеү теле тәрән рәүешта ойрәнеүгә лайыҡлы», — тип яҙҙы бөйөк шағир. — «Бөтә ҡайһы берҙә Мәскәүҙә йәшәүселәрҙең телдәренә ҡолаҡ һалыу зәрәр итмәҫ: Улар иң киткес саф һәм дөрөҫ тел менән һөйләйҙәр».

Пушкин халыҡтың ҡондәлек, йәйә һөйләүенә ҡулланыла торған телен эҙләү менән генә ҡалмаған. Ул айырым һүҙҙәрҙе һәм айырым һөйләмдәрҙе үҙ эҙҙәрҙәренә халыҡ колорите биреү өсөн механик рәүештә алыу менән генә шөғөлләнмәгән. Ул халҡсаллыҡ аныҡлы эске асылын халыҡҡа хас «үҙенсә фекер йөретеү һәм хис итеү алымдәрен» сағылдырыу итеп аңлаған. Ул халҡсаллыҡты халыҡ тормошон дөрөҫ күҙәтеүҙәрҙең, ысын барлыҡты дөрөҫ итеп һөйләп биреү тип аңлаған. Халҡсаллыҡты былай аңлауҙы баһалар өсөн, «Евгений Онегиндәге» рус табиғәтенә булған иң киткес матур, дөрөҫ картиналарҙы, рус тормошонан булған картиналарҙы хәтерҙә төшөрөү ҙә етә.

Пушкин халыҡ теле сығанағына мөрәжәғәт итеп, телдең көсло булыуына һәм бай булыуына хеҙмәт иткән һүҙҙәрҙе генә һайлап алған. Ул халыҡ телен ижади рәүештә кабатлап эшләгән, уның тәьсирле булыуын күтәргән. Пушкин әҙәби телдә бер ваҡытта ла түбәнәйтмәгән һәм уның дәрәжәһен төшөрмәгән. Халыҡ интеллигенцияһын таныпып, ул әҙәби телдең культураһын үҫтергән, байытҡан һәм юғары күтәргән. Шуға күрә Пушкиндең теле рус милли теленең үлгеһе булып әйләнгән, шуға күрә ул беҙҙең хәҙерге заман менән ихлас бәйләнештә лә.

Әҙәби телдең һәр төрле яһалма булыуына һәм «тәкәбберлегенә» ҡаршы күрәшеп, уның йәйәлығына, ҡыҫҡа һәм йәпле булыуына ынтылып, Пушкин әҙәби, китап телен киң общественный кругта нәйләшелә торған йәпле тел менән яҡынлаштырған.

«Яҙма тел нәйләшеүҙә тыуа торған нәйләмдәр менән минут һайын йәнләнеп тора. Ләкин ул быуаттар буйына булдырылғандарҙан ваз кисергә тейеш түгел» — тип яҙҙы Пушкин. Әҙәби телдең юғары культуралы булыуына, эшләнеүенә һәм байытылыуына ынтылып, Пушкин шулай ҙа уны нәйләү телена тиңләштермәне. Ул «нәйләшеү теле бөтөнләй яҙма телгә ошшамы була алмаған кеүек... яҙма телдең нәйләшеү теленә бөтөнләй үк ошшамы була алмауын» аңлай ине. Пушкин үҙенең хаттарынан береһендә «бары тик нәйләшеү теле менән генә яҙыу — телде белмәү тигән һүҙ», — тип яҙҙы. Һәм нәйләү теленә мөрәжәғәт иткән ваҡытта уны һайлап алырға, эшкәртергә кәрәк.

Телдең йәй һәм нәйләмдәрҙән ҡыҫҡа булыуына ынтылыу Пушкиндең проза әҫәрҙәрендә айырыуса күренде. «Аныҡ һәм ҡыҫҡа яҙыу—прозаның беренсе достоинствоһы бына ошо. Ул фекерҙәрҙе һәм фекер йөретеүҙе талап итә, — уның гүзәл нәйләмдәр бер нәмәгә лә хеҙмәт итә алмайҙар», — тип яҙҙы Пушкин.

Пушкин йәй, аныҡ, ҡыҫҡа, матурлау өсөн кәтереләс торған һәр төрле эпитеттарҙан һәм метафоралардан башҡа, һәм шул уҡ ваҡытта тәрән эстәлекле һәм тасуирле прозаның бығаса тиңләшә булмаған гүзәл әлгәреһен бирҙе. Улар — «Белкин повестәре», «Капитан ҡыҙы», «Дубровский», «Пиковая дама».

Пушкин художестволы проза өсөн «фекерҙәр» һәм «әһәмиәтле нәмәләр» тапап иткән булһа, ә шулар менән бергә нәйләмдәрҙең аныҡ, ҡыҫҡа һәм йәй булыуын тапап иткән булһа, тәнҡит мәҡәләләренә, фәнни тәлгә ҡарата был таланттар тағы ла күберәк ҡалырға тейештәр ине. Пушкиндең тәнҡит мәҡәләләре һәм журналдарҙа сыҡҡан баш. ҡа төрлө мәҡәләләре һәм хәбәрҙәре, уның «Пугачев тарихы» Пушкиндең тел өстөндә һәм ошо әҫәрҙәр өҫтөндә ныҡ һәм тәрән аң менән эшләгәнлеген күрһәтәләр.

Рус әҙәби теле мәсьәләләренә дайми иғтибар, үҙ һүҙенә ныҡлы талапсан булыу шуға килтерҙе, Пушкиндең телендә хәҙерге ла һүҙлек һәм грамматика нормалары һаҡланып ҡалған. Была шуға күрә ла Пушкиндең теле хәҙерге көнгө тиклем иҫкермәй, бында, әлбиттә, айырым һүҙҙәр һәм айырым нәйләмдәр инмәй.

Рус телендең байлығынан «бохетле һайланма» алырға ярҙам иткән үҙенең бөйөк шағирлек таланты арҡаһында һәм рус әҙәби телендең уны халыҡ теле сығанаҡтары менән яҡынайтыусы милли үҙенсәлектәрен тәрән рәүештә аңлау арҡаһында ла Пушкин рус әҙәби телендең нигеҙен һалыусы булды.

Пушкин рус телендең бөйөк көүәтенә, уның культура көсөнә, ул үҙе барлыҡҡа килтергән һәм нығытҡан бай нәйләмдәрҙең көсөнә ышанды. Һәм хәҙер, рус әҙәби теле ин ҡин ватлам халыҡ массаларының байлығы булып әүерелгәс, Советтәр Союзындағы тыуғанлап халыҡтарҙың культуралы байланыш теле булып әүерелгәс, ул бөтә донъялағы әһәмиәтле тел булып алдынғы-әле нығый барған ваҡытта, — беҙ рус әҙәби телендең нигеҙен һалыусы бөйөк Пушкинде патриотик горурлыҡ менән хәтерҙә алабыҙ.

Е. Истрина,

СССР фәндәр Академияһының член-корреспонденты.

☆

Физкультура һәм спорт

## Башҡортостан өнөл атлөттары өндөлөр

Өс көн буйына Өфөлә Башҡорт, Удмурт, Мордва АССР-ҙары өнөл атлеттарының командалары араһында алдынғылыҡ өсөн ярыш барҙы.

Ярыштың төүге көндәренән үк беҙҙең республикабыҙ спортсмендәренең серьез уңыштары билдәләнде. Биҙ метрға эстафетала Сөхнев, Шеломенцев, Вәлиев, Фалохеевтарҙың торған команда күрһәтелгән араны 47,3 секундта үтеп, Башҡортостандың яңы рекордын билдәләнеләр. 800 метрға югереүҙә йәш спортсмен Моторин араны 2 минут 06,4 секундта, ә 5000 метрҙы 16 минут 53,7 секундта үтте. БАССР Министрҙәр Советы эргәһендәге физкультура һәм спорт комитеты өнөүселәрҙе бүләкләне.

Ярыштың икенсе һәм өсөнсө көнөндә Удмурт АССР-ы спортсмендәре яҡшы һөҙөмтәләр күрһәттеләр. Питош Конторович барьерҙар менән 110 метрҙы 20,3 секундта, ә 100 метрлы финалда 11,5 секундта югереп үтте. Питош Ершов һөнгөнө 22,78 метрға, дискыны 34,12 метрға ырғытып, Мордва АССР-ы командаһы рекордынан югарырак һөҙөмтәләр бирҙе, ә питош Столов таяҡ менән 2.80 метр бейеклекҡә һикерҙе.

Башҡортостан спортсмендәре бө көндә лә алдынғылыҡты бирмәнеләр. Югереүҙәрҙә, озонлоҡҡа, бейеклекҡә һикереүҙәрҙә, диск һәм һөнгө ырғытыуҙарҙа Полянская, Савельева, Сөхнев һәм башҡа шәүләтәр өлөкө рекордтарын байтаҡ уҙыш, һоҡланырлыҡ һөҙөмтәләр күрһәттеләр. Яңы рекордтар билдәләүселәр араһында күпселегө спорт мелән 2—3 йыл ғына шөғөлләнеүсе йәштәр булыуы бигерәк тә ҡыуаныслы. Был — Башҡортостандың йәш спорт кәштәренең, биҙелерлек үҫешен һүрәтләүсе күрһәткес булып тора.

Ярыштар һөҙөмтәһе, шулай уҡ, әйрәтеү-тренировка эштәрен тағы ла яҡшырта төшөү ҡараҡлеген күрһәтте. Был эштәр әле беҙҙә тейешле юғарылығында түгел.

Ярыштың бөтә көндәренда ла Башҡортостан командаһы алдан барҙы. Ул 49 очко йыйҙы.

Йомғаҡлау киҫәһендә Бөтә Союз физкультура һәм спорт эштәре комитеты вәкиле, баш судья питош К. П. Трупов Башҡортостан командаһын һәм спорт төрҙәре буйынса еңеүселәрҙе 2-се дәрәжә дипломдар менән наградланы. Икенсе урынды алыуы өсөн Мордва АССР-ы командаһына свидетельство тапшырылды.

Башҡортостан командаһының бәкән тренеры питош Ромашкоцпев Бөтә Союз физкультура һәм спорт комитетенең грамотаһы менән бүләкләнде.

П. Александров.

*Мәктәптәрҙә экзамендәр һәм һынауҙар*

## Бәхетле балалыҡ

Өфөнөң 14-се өсө йыллыҡ мәктәбе яңы һынауҙарҙы ҙур әҙерлек менән ҡаршыланы. Һынауҙарҙың төүге көнө көтөп алынған оло байрам төҫөн алды. Мәктәп эстән дә, тыштан да бик матур итеп бизәлгән. Бөйөк юлбашсыларҙың сәскәләр менән уратылған портреттәре, бәхетле балалыҡ өсөн Совет хөкүмәтенә, партияға, һөйөкле атайыбыҙ һәм учителебеҙ бөйөк Сталинға рәхмәт белдереүсе, һынауҙарҙы тик отлично һәм яҡшыға ғына тапшырырға саҡырған лозунгылар, плакаттар эленгән. Стеналарҙы һынауҙарға ҡарата сығарылған стена газеталары, фото-газеталар биҙәй. Ир яуаплы көндә укыусыларға һынауҙарҙа һәр яҡлап уңайлы булһын өсөн, укытыусылар иртә үк килеп класларҙы өнтеклән әҙерләгәндәр.

Укыусылар ҙа, ғәҙәттәгеһә ҡарағанда, иртәрәк йыйналғандар. Улар мәктәп алдындағы бакчала түҙемһеҙлек менән ҡыш буйына алған белемдәре буйынса отчет бирә башлау минуттарын көтәләр. Һәр береһенең йөҙөндә сикһеҙ шатлыҡ, бәхетле балалыҡ әҙәре, йәш йөрәктәрҙәң ташып сыҡҡан сикһеҙ көс балҡый.

Беренсе звонок шылтыраны. Укыусылар класс-класы менән линейкаға тезелделәр. Мәктәп директоры һәм укытыусылар сыҡты. Ҙур эштең башланыуына арналған ҡыҫҡа митинг булды. Мәктәп директоры Ф. В. Байкова укыусыларҙы ҙур байрам көнө менән ҡотланы.

— Беҙ бөгөн үҙебеҙҙең мәктәптә алған белемдәребеҙ буйынса Тыуған илебеҙ һәм һөйөкле атайыбыҙ Иосиф Виссарионович Сталин алдында һынау тотабыҙ, — тине ул, укыусыларҙың һынауҙарҙы бары «б» һәм «а» ға генә бирергә саҡырҙы.

Сәғәт тан тыуҙы. Звонок балаларҙы кластарға саҡыра. Улар укытыусылар өтәкселегендә тәртип менән генә йыйылыштырылған бүлмәләргә үтәләр.

Кластар серьез эш башлауға тулы һынса әҙер. Парталарға газеталар йәйелгән, яҙыу өсөн стандарт ҡағыҙҙар, ҡара һауыттары ҡуйылған. Комиссия члендәре, ассистенттар инеп, өстәлдәр артына урынлашалар.

Төүге көндә бөтә кластарҙа ла яҙма һынауҙар булды.

Бына 4 «а» һәм «б» кластары. Улар һынау тотоусылар араһында ин кескәйҙәре. Бындай яуаплы эш менән беренсе тапҡыр осрашалар. Улар рус телинән изложение яҙырға тейештәр. Укытыусы А. И. Карамышева интән, ауырып отпускала булыуына ҡарамаҫтан, үҙе тәрбиәләгән балаларҙан үҙе экзамен алыу өсөн килгән. Укыусылар ҙур иғтибар менән уның биргән һүҙҙәрен көтәләр. Укытыусы яҙыу тәртибен аңлата, асыҡ тауыш менән тасуирлап үтеп текстты укып сыға, ятырҡ булған һүҙҙәргә аңлатма бирә. Изложениегә сәғәт тан туғыҙ. Звонок балаларҙы кластарға саҡыра. Улар укытыусылар өтәкселегендә тәртип менән генә йыйылыштырылған бүлмәләргә үтәләр.

Кластар серьез эш башлауға тулы һынса әҙер. Парталарға газеталар йәйелгән, яҙыу өсөн стандарт ҡағыҙҙар, ҡара һауыттары ҡуйылған. Комиссия члендәре, ассистенттар инеп, өстәлдәр артына урынлашалар.

Төүге көндә бөтә кластарҙа ла яҙма һынауҙар булды.

Бына 4 «а» һәм «б» кластары. Улар һынау тотоусылар араһында ин кескәйҙәре. Бындай яуаплы эш менән беренсе тапҡыр осрашалар. Улар рус телинән изложение яҙырға тейештәр. Укытыусы А. И. Карамышева интән, ауырып отпускала булыуына ҡарамаҫтан, үҙе тәрбиәләгән балаларҙан үҙе экзамен алыу өсөн килгән. Укыт

Бөтә илдәрҙең пролетарҙәре, берләшегеҙ!

# КЫҘЫЛ БАШҠОРТОСТАН

ВКП(б)-ның БАШКОРТОСТАН ӨЛКӘ ҺӘМ ӨФӨ КАЛА КОМИТЕТТАРЫ, БАШКОРТ АССР-ы ВЕРХОВНЫЙ СОВЕТЕ ҺӘМ ХЕЗМӘТСӘНДӘР ДЕПУТАТТАРЫНЫН ӨФӨ КАЛА СОВЕТЕ ОРГАНЫ.

30-сы ЙЫЛ СЫҒА

1949 йыл
№ 101 (8201)
24
МАЙ
шишәмбе

ҲАҠЫ 20 тин

## БӨГӨНГӨ НОМЕРҘӘ:

Агрономдар! Баҫыу эштәренең сифаты өҫтөнән контролде көсәйтегеҙ, сәсеүҙең тиҙ һәм яҡшы сифатлы итеп үткәрелеүен тәьмин итегеҙ! (1-се бит).

**К. Базилевич.** — Бейек рус халҡы — Совет государствоһының етәкселек итеүсе көсө. (2-се бит).

СОВЕТ ТӨЗӨЛӨШӨ. **Ғ. Солтанов.** — Үтәлештә тикшереү — мөһим бурыс. (2-се бит).

**Е. Штейнгауз.** — Предприятиеларҙә оборот средстволарының өйләнешеп тиҙләтеү өсөн. (2—3-се бит).

Башҡорт АССР-ы Министрҙәр Советынан. (3-се бит).

**Ғ. Ашимов.** — Пар һөрөүҙе тиҙ һәм яҡшы сифатлы итеп үткәрергә. (3-се бит).

БЕҘҘӘҢ РЕСПУБЛИКАЛА. (4-се бит).

**Һ. Юлдыбаев.** — Үҙра — һыйырҙар өсөн зарарлы ауырыу. (4-се бит).

**Ө. Бикчәнтәев.** — Бөҙгә тиклем хушлашыу. (4-се бит).

Сит илдәрҙән телеграммалар. (4-се бит).

## Комбайндарҙы тиҙерәк ремонтларға

Урожай йыйнауға әҙерлек айырыуса бур итибарҙы талап итә торған мөһим эш. Мул урожай өсөн көрәштә яҙғы сәсеү беренсе осор булһа, ә урожай йыйнауға әлегә әҙерлек һәм урожайҙы югалтыуһыҙ йыйнап алыу — икенсе, хәл иткес осор булып тора.

Намыҫлы хеҙмәт көсө менән үҫтерелгән урожайҙы тиҙ һәм югалтыуһыҙ йыйнап алыу һәм тәүге көндәрҙән үк государствоға иген тапшырыуҙы ойоштороу — ин мөһим бурыстарҙың береһе ул. Ә урожайҙы югалтыуһыҙ йыйнауҙа комбайндар хәл иткес роль уйнайҙар. Иптәш Сталин ошолай тип өйрәтә: «Комбайндың әһәмиәте уның урожайҙы вақытында йыйып алыуға яҙҙам итеүенән тора. Был бик зур һәм серьёзлы эш, интәштәр.

Ләкин комбайндың әһәмиәте бының менән генә сикләнмәй. Уның әһәмиәте тағы шунда, ул беҙҙе бик зур югалтыуҙарҙан ҡотҡара».—Шуға күрә лә партия райкомдары һәм совет органдары, МТС һәм совхоз работниктәре, ауыл хужалығы специалистәре, колхозҙар урожай йыйнауға әҙерлектә хәҙерҙән үк ин йәйелдереп ебәрергә бурыслылар.

Ошо йылдың 18 майында сыҡҡан «Правда» газетаһы ҙәненән башҡортостанда Башкорт АССР-ы МТС-тары комбайндарға ремонт планын ни бары 10 процентҡа генә үтәгәндәр, тип айырыуса билдәләп үтте. ВКП(б) Үҙәк Комитетының органы «Правда» газетаһы күрһәткән етешһеҙлектәрҙе йылдам бөтөрөү өсөн ВКП(б) райкомдары, район Советы исполкомдары бөтә сараларҙы күрергә, инструкторҙарҙың һәм механизаторҙарҙың күп һанлы армияһын урожайҙы йыйнауға әҙерлек эштәренә мобилизовать итергә тейештәр.

Бҙҙыу кампанияһын ремонтлауҙың тиҙлеге һәм сифатлы күтәреү өсөн республикабыҙҙың алдынғы МТС-тарының эш тәжрибәләренән бөтә МТС-тарҙың да өйрәнергә һәм ошо көрәшкә иткеү өсөн көрәштә ҡәрәк. Был алҡалы Ленин ордендар Дүртөйлө МТС-ы коллективының өлгешлеүҙәре айырыуса әһәмиәтле. Дүртөйлө МТС-ында комбайндар ремонтлау эшенә бөтә комбайнерҙар ҙә һәм уларҙың ярҙамсылары ла ылыҡтырылдылар. МТС-ның ордендар директоры иптәш Мөхәмәтһән Сәлимов ремонт башланыр алдынан машиналарҙы өс төрлө группаға бүлә: талап ителгән запас частәренең һәм хеҙмәт көсөнең иҫәбе алынып, беренсе группаға ҡатмарлы ремонт талап итеүсе комбайндар индерелде. Икенсе группаға — ҡатмарлы ремонт аҙ талап ителгән һәм өсөнсө группаға — ваҡлаҡлы ремонт йәки ҡарап сығыу өсөн ҡәрәк булған комбайндар куйылҡылар. Бындай сара МТС-ҡа эшсе көстәрен һәм запас частәрҙе дөрөҫ файҙаланыу мөмкинлеген бирҙе. Эш бригадно-узловой метод менән барҙы. Моторҙарҙы, шассиларҙы, хәҙрҙәрҙе, барабандарҙы һәм башҡа механизмдәрҙе ремонтлау өсөн айырым бригадалар төҙөлдө. Был бригадаларға квалификацияле ремонтсылар биркетелделәр. Һәр бер бригада инструменттар һәм запас частар менән тулыһынса тәьмин ителде. Ремонттан сыҡҡан бер генә деталь за алып механик иптәш Сәлих Агиев тарафынан ентекле рәүештә тикшерелмәйенсә һәм һыналмай торон комбайнға куйылманы. Былай эшлау ремонттың сифатын да, темпын да күтәрҙе. Һөҙөмтәлә Дүртөйлө МТС-ының бөтә комбайндары за 15 майға үк ремонттың бөтмәҫҙәр. Социалистик Хеҙмәт Геройы иптәш Федор Максимович Павлов етәкселек иткән Дәүләкән МТС-ында ла комбайндар урожай йыйнауға бөтөнләй үк әҙер.

Ләкин республикабыҙҙың күпселек МТС-тарында һәм совхоздарында был эш үтә аҡырын темп менән йәйелдерелә, сифатҡа аҙ итибар ителә. Комбайндар ремонтлау эшен сәсеү тамамланғас ҡына башҡарырға ниәл итәлар.

Партлибаҙ Үҙәк Комитеты һәм хөкүмәтебеҙ урожай йыйнауға алдан үк әҙерләнеүҙең мөһим сара икәнлеген һәр ваҡыт иҫкәртеп килдәләр. Шулай булыуға ҡарамаҫтан, ҡайһы бер урындарҙа партия һәм совет ойошмалары комбайндарҙы урожай йыйнауға әҙерләү эшен баһалап еткермәйҙәр әле. Быйыл да үткән йылғы кеүек, был эште урожай йыйнау осоро алдынан ғына үтәргә иҫәп тоталар. Улар был бурыҫла алмаусылыҡтың урожай йыйнауҙа югалтыуҙарға юл ҡуйҫағын һәм эште сәғәткә һуҙҫағын, тимәк ошо аркала государствоға иген тапшырыу планын үтәүҙә өҙлексә тыуҫағын аңламайҙар. Миҫалға Шәриф МТС-ын алайыҡ. Коллектив ремонт эштәрен 15 майға үк тамамлау йөкләмәһен алғайны. Ләкин ул йөкләмә үтәлмәне. Сөнки бында ремотсыларҙың хеҙмәте ойошторолмаған. МТС етәкселәре бригадно-узловой методты һанға һуҡмайҙар. Күп кенә комбайнерҙар һәм уларҙың ярҙамсылары икенсе дәрәжәләге эштәргә биркетелгәндәр. Бында һәр кем үҙ машинаһын ремонтлай. Һөҙөмтәлә комбайнер слесарлек эштәрен дә башҡарырға, тимерлектә лә бер үҙе эшләргә мәжбүр була. Ошо аркала темп та, сифат та түбән, МТС директоры иптәш Шәриповтың ремонты «тиҙләтеү» нәйәте менән «яңыларын тапҡас алмаштырырбыҙ әле», тип комбайндарға яраҡһыҙ частәрҙе куйырға рөхсәт иткән. ВКП(б)-ның Кушнаренко райкомының, район Советы исполкомының һәм район ауыл хужалығы бүлегенең етәкселәре комбайндарға ремонт эштәрен контролгә алмағандар.

Күп һанлы икенселәр һәм механизаторҙар армияһы муллығында тороҡло урожай өсөн көрәшәләр. Ә бөтә машиналарҙы ла яҡшы сифатлы итеп әҙерләмәй торон, был көрәштә енеүҙе тәьмин итеп булмаясаҡ. Ремонт эштәре тарҡау барған МТС-тарҙа һәм совхоздарҙа һис киҫәкмәҫтән эште алдынғылар өлгөһөндә ойоштороргә һәм һәр бер деталде сифатлы итеп ремонтлауҙы тәьмин итергә кәрәк. Һәр комбайн үҙ эшен һөйөүсе һәм намыҫлы комбайнер ҡулында булырға тейеш. Бҙҙыу кампанияһы мастерҙәрен әҙерләүгә айырыуса итибар талап ителә. Һәр бер МТС һәм совхоз комбайнерҙар менән тулыһынса комплектовать ителгән булһын.

Ремонтҡа оператив етәкселек итеү — эштең уңышын хәл итәсәк. ВКП(б) райкомдары, район Советы исполкомдары һәм МТС директорҙарының политик эштәр буйынса урынбаҫарҙары ремонтсылар араһында политик-массовый эште тағы ла киңерәк йәйелдерергә бурыслылар. Комбайндар менән быйыл йәҙәр меңләгән гектарҙарҙың урожайы йыйналасаҡ. Шуның өсөн дә бөтә бҙҙыу кампанияһын урожай йыйнауға тулыһынса әҙерләргә, уларҙы юғары сифатлы итеп ремонтларға кәрәк.

Республикабыҙҙың колхозсылары һәм механизаторҙары! Бейек Сталингә яҙған хатта алған йөкләмәләрҙе үтәүҙе тәьмин итер өсөн бөтә көсте урожай йыйнауға әҙерлеккә, комбайндарға ремонтты тиҙерәк тамамлауға туплағыҙ!

## РСФСР Верховный Советенең III сессияһы асылыуы тураһында

РСФСР Верховный Советенең III сессияһы ошо йылдың 24 майында Кремлдә, Кремлдең Зур Дворецында кискә 7 сәғәттә асыласаҡ.

## *Сәсеү планын үтәнеләр*

**КУЙБЫШЕВ.** (ТАСС). Өлкәнең колхоздары яҙғы бойҙай сәсеү планын 101,2 процентҡа үтәнеләр. Был культура, үткән йылғыға ҡарағанда, 55.800 гектарға артыҡ сәселде. Сәсеү үткән йә менән сағыштырғанда, ҡыҫҡарак срокта үткәрелде.

* * *

**КУРСК.** (ТАСС). Өлкәнең колхоздары һәҙер сәғәлдәре сәсеүҙең государство планын үткән йылға ҡарағанда, әлегерәк үтәнеләр. Сәғәлдәр, үткән йылға ҡарағанда, 10 мең гектарға артыҡ сәселде. Шулай уҡ яҙғы бойҙай, көнбағыш, күп йыллыҡ үләндәр, көк-ҡатыҡ һәм кормандар сәсеү ҙә тамамланды. Сәсеү юғары агротехник кимәлдә үткәрелде. Бөтә башаҡлы һәм техник культураларҙың күпселеге тупраҡ һәрәгән ергә сәселде. Тупраҡҡа күп кенә урындарҙы һәм минераль ашламалар индерелде.

* * *

**ТАМБОВ.** (ТАСС). Өлкәнең колхоздары һәм совхоздары көнбағыш һәм ҡара бойҙай сәсеүҙең планын арттырып үтәнеләр.

Алдынғы ауыл хужалығы артелдәре был культураларҙы пландан тыш сәсеүҙе дауам иттерәләр.

* * *

**АҠМОЛИНСК.** (Ҡаҙаҡ ССР-ы). (ТАСС). Өлкәнең колхоздары күп йыллыҡ үләндәр сәсеүҙең планын арттырып үтәнеләр. Аҡтамыр, житняк һәм эспарцетте пландан тыш сәсеү дауам итә.

* * *

**ВИННИЦА.** (ТАСС). Өлкәнең колхоздары тары сәсеүҙең планын арттырып үтәнеләр. Күп кенә ауыл хужалығы артелдәре был культураны пландан тыш сәсеүҙе дауам иттерәләр.

* * *

**АҠТҮБӨ.** (Ҡаҙаҡ ССР-ы). (ТАСС). Өлкәнең колхоздары яҙғы сәсеүҙең планын, үткән йылғыға ҡарағанда, 7 көн әлегерәк үтәнеләр. Бөтә сәсеүлектәрҙең яртыһы көҙҙән әҙерләнгән ерҙәрҙә урынлаштырылды.

Алдынғы районтарҙың колхоздары пландан тыш сәсеүҙе дауам итәләр.

# АГРОНОМДАР! БАҪЫУ ЭШТӘРЕНЕҢ СИФАТЫ ӨҪТӨНӘН КОНТРОЛДЕ КӨСӘЙТЕГЕҘ, СӘСЕҮҘЕҢ ТИҘ ҺӘМ ЯҠШЫ СИФАТЛЫ ИТЕП ҮТКӘРЕЛЕҮЕН ТӘЬМИН ИТЕГЕҘ!

### ӘБЙӘЛИЛ МТС-на КҮСМӘ ҚЫЗЫЛ БАЙРАҠ ТАПШЫРЫЛДЫ

Әбйәлил МТС-ы (директоры иптәш Ключков) механизаторҙары быйыл да, үткән йылғы кеүек үк, республика буйынса алдынғыларҙан һанала. МТС коллективе яҙғы трактор эштәре планын срогынан алда 105 процентҡа үтәне.

Хәҙер бөтә трактор бригадалары ла пар һөрөү эштәрен йәйелдерҙеләр. Бригадир тә Осокин, Бармин һәм Ғилъманов иптәштәр етәкселек иткән тракторҙар бригадалары пар күтәреүҙе ойошҡанлыҡ менән алып баралар.

МТС механизаторҙары 2000 гектар майҙанда иртә пар һөрөләр ҙә инде. Юғары хеҙмәт етештереүсәнлегенә өлгәшкән өсөн МТС-ҡа БАССР ауыл хужалығы Министерствоһының һәм МТС работниктәре профсоюсы өлкә комитетынан күсмә Ҡызыл Байрағы тапшырылды.

Х. Баимов.

### СМЕНАҒА 160 ГЕКТАР

Буҙдәк бөртәкле ашлыҡ совхозының трактористәре бҙҙыу эштәрендә социалистик ярышты киң йәйелдерҙеләр. Бында тракторҙар туҡтауһыҙ, тәүлек әйләнәһенә эшләйҙәр.

Совхоздың алдынғы трактористары ВКП(б) члены Михаил Никифоров иптәш агрегаты смена һайын 75-әр гектар ашлыҡ сәсеү йөкләмәһен алғайны. Ул йөкләмәһен тәүге көндө үк 120 гектарға еткереп үтәне. Икенсе, өсөнсө һәм һуңғы көндәрҙә смена һайын 150—160-ар гектар ашлыҡ сәсеүгә өлгәште.—Бындай өлгәшеүҙәргә һәр бер тракторист ирешә ала. Быныһ өсөн машинаға техник тәрбиә эштәрен вақытында һәм талап ителгәнса үткәрергә, трактордарҙы тулы көсәтеп файҙаланырға, смена вақытының бер генә минутын да бушҡа үткәрмәй, трактордарҙы бураздала заправить итергә, һәм агрегатты хәрәкәтләндереүселәрҙән аныҡ эшләүенә өлгәшергә кәрәк.—ти иптәш Никифоров.

Совхоздың һарайҙыр бүлексәһендә тракторист иптәш Пятков ярышта икенсе урынға бара. Ул смена нормаһын 150—160-ар гектар итеп үтәй.

Х. Саттаров.

### Үлән баҫыулы сәсеү әйләнеше үҙләштерелә

Туймазы районының «Уңышҡа» колхозы членҙәре сәсеүҙе ойошҡанлыҡ менән үткәрҙеләр. Бында иртә культуралар сәсеү планы 10 майға үк тамамланы. Колхоз быйыл үлән баҫыулы сәсеү әйләнешен тулыһынса үҙләштерәсәк. Тағы ла 40 гектар майҙанда бер һәм күп йыллыҡ үлән сәселде.

Ф. Минлекәева.

## Колхоз агрономы сифат өсөн көрәшә

«Яңы юл» колхозы урыплашҡан Мәскәү ауылы Учалы районы үҙәгенән 50 километр алыҫлыҡта ята. Был колхоздың ерҙәре кин массивле майҙандарҙан, күҙ күреме етмәҫлек йәйелеп киткән тигеҙлектән тора. Был ерҙәрҙе эшкә киптерергә тик көсөндә генә йәлләмә, ә иген үҫәсәк бында. Быйыл инде колхозсылар юғары урожай алыу өсөн тырҙарынан килгән бөтә сараларҙы ла күргәндәр.

«Яңы юл» колхозы яҙғы сәсеүҙе Учалы районында беренсе булараҡ тамамланы. Бында сәсеү тулы агротехник срокта, юғары сифатлы итеп үткәрелде. Сифат өсөн көрәш быйыл үҙәк мәсьәлә булып торҙо. Был көрәштең ойоштороусыһы булған колхоз агрономы иптәш Әхтәмов:

— Беҙҙең колхоз район үҙәгенән алыҫ булғанға күра, район ауыл хужалығы бүлегенең бик агрономы минә сәсеү буйынса государство контролеге алып барыу бурысын йөкмәткәйне. Мин был бурысты яҡшы итеп үтәргә тырыштым, —ти. Ҡасандыр был ауылда агротехник сараларҙы һанға һуҡмау кин урын алып торған булған. Бөтә эш иҫке стиль менән алып барылған. Хәҙер ҙә йәш агрономға бындай ҡараштарҙың ҡалдыҡтарына ҡаршы аяуһыҙ көрәш алып барырға тура килә.

Агрономдың яҙғы сәсеүгә әҙерлек эштәре үткән көҙҙән үк башланып китте. Уның инициативаһы менән колхозда агротехник үҙәк ойошторолоп, был түңәрәктә тулы агротехминимум программаһы үтелде. Колхоз етәкселәренән, активтан, механизаторҙарҙан 20 кеше курс тамамлап сыҡты. Улар яҙғы сәсеү осоронда эштең хәл иткес участкаларында эшләнеләр.

Агротехниканың нимә икәнлеген яҡшы аңлаған бындай актив менән яҙ көнө көрәкле сараларҙы тормошҡа ашырыуы ла ауыр булманы. Өс йөҙ гектар тунға һөрөп куйылған ергә яҡшы итеп культивация үткәрелде. Ошо майҙандарҙа дым һаҡлау өсөн тырматыу үткәрганда ла, культивация вақытында ла агрономға ҡаршы сыҡҡан кешеләр булды.

— Ни өсөн кеше көкка әрәм итергә. Элеккесә тырматып кына тиҙерәк сәсергә лә бөтергә, — тинеләр ҡайһы берәүҙәр. Бындай колхозсылар ынғайһыҙ колхоз председателе иптәш Буляков та агроном менән ризаһыҙлыҡ күрһәтеп ҡараны. Агроном үҙенекен итте. Сөнки был майҙандарҙы ахтамыр үләне баҫҡан, ҡыйлы ине. Ә ахтамыр менән, тырматмаҫтан алда культивация үткәреү аша ғына уңышлы көрәшеп була. Бөтә ес йәҙ гектар ҙа культивация үткәргәндән һуң 7—8 әҙлә итеп тырматылды, ер өҫтө ҡыйҙан тәзәртылды.

Быйыл бөтә орлоктар ҙа ағыулап сәселде. Агроном Әхтәмов:

— Тик шуныһы ҡыҙғаныҫ, орлокто ҡыш көнө термик дарыулау аша үткәрен булманы. Беҙҙең орлоктарыбыҙҙа торон бар. Быны шуны бөтөрөһе ине,— ти.

Колхоз агрономының эше күп һәм ҡатмарлы. Уның күп вақыты бҙҙыуҙа үтә. Быйыл колхоз беренсе булып сәсеү әйләнешен үҙләштерә башланған. Культуралар сәсеү әйләнеше тәртибенә яраҡлы итеп урыплаштырылғандар. 40 гектар майҙанда үҙән сәсеү үткәрелгән. Өс гектарҙа бҙҙыу һаҡлаусы ағас уҫтыртылған. Был эштәр бөтөһе лә агроном етәкселеге аҫтында, уның тырышлығы менән үҙ вақытында үтәлгәндәр.

Быйылғы яҙғы сәсеүҙә шау-шыу күберәк, сәсеү орлоктарының нормалары ғүмһенда булды. «Яңы юл» колхозында орлок фонды артығы менән тупланған. Шуға күрә, агроном ҡайһы бер участкаларҙа сәсеү нормаһын арттырыбыраҡ та ебәргән. Миҫәлән, 50 гектар майҙанда ул орлокто гектарына 160 килограмм нормаһы менән сәстергән.

— Бындай майҙандар өсөн орлок күберәк кәрәк. Сөнки улар яны һәм үҫеш биреү йәһәтенән көсле ерҙәр, — ти Әхтәмов. Уға был мәсьәлә буйынса ла принципиаль көрәш алып барырға тура килде.

Хәҙер колхозда пар һөрөү эше бара. 20 майға 90 гектар пар һөрөлдө. Бында пар һөрөү планын беренсе июнгә тиклем тамамлау өсөн ҡыҙыу көрәш бара. Агроном Әхтәмовтың бөтә итибары пар һөрөүҙең сифатына бирелгән. Беренсе көндөрҙә үк тракторист Тәхфәтуллин Зиннәт 2 гектар майҙанды прецлужникһеҙ һабан менән һөрөп ташлаған. Агроном был ерҙе ҡабул итмәне, тракторист уны үҙ иҫәбенән төзәтеп һөрөргә мәжбүр булды.

Тырыш агрономдың үткер күҙәтеүе, колхозда бҙҙыу эштәре барған бөтә урынға ла етә. Ул һәр урында ла государство интересын һаҡлау өсөн, юғары урожай өсөн әҙмә-әҙлә көрәш алып бара.

М. Хәйдаров.

Учалы районы.

### Башҡорт АССР-ы колхоздарында сәсеү, һөрөү һәм пар күтәреү барышы тураһында

Үтәлеш. 1949 йылдың 20 майына, процентҡа

| Районлар | сәсеү-гә | һөрөү-гә | пар күтә-реүгә |
|---|---|---|---|
| Белорет | 95,8 | 106 | 3,1 |
| Октябрьск ҡалаһы | 93,5 | 60 | — |
| Салауат | 90,3 | 86 | 4,7 |
| Ҡыйғы | 88,8 | 84 | 1,3 |
| Бөрйән | 86,9 | 87 | — |
| Буҙдәк | 85,3 | 80 | 0,6 |
| Учалы | 84,8 | 94 | 7,2 |
| Туймазы | 84,1 | 102 | 0,6 |
| Баймаҡ | 83,7 | 76 | 2,0 |
| Дәүләкән | 83,3 | 93 | 12,5 |
| Стәрлетамаҡ | 83,3 | 83 | 1,0 |
| Ғафури | 81,1 | 62 | — |
| Шишмә | 80,1 | 58 | 0,7 |
| Әбйәлил | 80,0 | 70 | 42,7 |
| Йомағужа | 79,5 | 76 | 1,2 |
| Сатмағош | 78,6 | 61 | — |
| Ҡанлы | 77,8 | 66 | 0,4 |
| Шәрип | 77,2 | 51 | — |
| Стәрлебаш | 77,2 | 64 | 0,6 |
| Благовар | 75,2 | 56 | 3,2 |
| Федоровка | 75,2 | 47 | 0,3 |
| Балтач | 75,0 | 55 | 1,2 |
| Күгәрсен | 73,0 | 46 | 1,0 |
| Абзан | 71,7 | 47 | 6,2 |
| Өфө | 71,4 | 50 | 2,3 |
| Кушнаренко | 71,1 | 51 | 0,8 |
| Бакалы | 70,6 | 61 | — |
| Покровка | 70,6 | 62 | 1,8 |
| Илеш | 70,4 | 67 | 4,1 |
| Бөҙәкә | 70,2 | 61 | 0,8 |
| Кейергәҙе | 70,1 | 45 | 0,9 |
| Мәләүез | 70,0 | 41 | 1,7 |
| Мишә | 70,0 | 56 | 0,4 |
| Зыянчура | 69,9 | 41 | — |
| Ҡырмыҫҡалы | 69,0 | 46 | — |
| Аҡъярҙы | 68,7 | 59 | 1,0 |
| Өсһай | 68,4 | 58 | 2,5 |
| Мәкәр | 68,2 | 62 | 4,7 |
| Воскресен | 67,5 | 45 | 0,1 |
| Янаул | 66,9 | 44 | 0,2 |
| Тәтешле | 66,6 | 53 | — |
| Бишбүләк | 66,3 | 48 | 0,4 |
| Нуриман | 66,3 | 46 | 1,8 |
| Белокатай | 64,7 | 54 | 0,4 |
| Пермәкәй | 64,7 | 48 | — |
| Мәсетле | 64,7 | 54 | — |
| Мишә | 64,3 | 42 | 0,3 |
| Бәре | 64,1 | 60 | 6,6 |
| Дыуан | 63,7 | 50 | 0,4 |
| Бәләбәй | 62,8 | 46 | 0,4 |
| Архангел | 62,6 | 44 | 0,1 |
| Дүртөйлө | 61,4 | 56 | — |
| Ҡаҙаҫы | 61,0 | 41 | 0,7 |
| Бөрйән | 60,7 | 47 | 1,7 |
| Ило-Тирәк | 60,2 | 47 | — |
| Аскын | 58,2 | 38 | 0,5 |
| Матрай | 57,6 | 45 | — |
| Байҡыбаш | 56,6 | 44 | 0,1 |
| Краснокам | 55,4 | 59 | 0,7 |
| Йылайыр | 55,0 | 41 | — |
| Хәйбулла | 54,5 | 37 | 3,2 |
| Благовещен | 53,3 | 44 | 0,4 |
| Ҡарҙәл | 52,4 | 40 | 0,4 |
| Иглин | 50,7 | 47 | 0,5 |

# МИӘКӘЛӘ СӘСЕҮҘЕ ҺУҘАЛАР

Өс әҙнанан бирле көнлөлө һәм ылыҫ көндәр тора. Яҙғы сәсеү эштәрен срогында тамамлау өсөн хәҙер һәр бер минут ҡиммәт. Ләкин Миәкә районының колхоздарында вақыт менән иҫәпләмәйҙәр. Күпселек колхоздар эште бик аҡрын темп менән алып баралар. Районда булған 84 колхоздан бары «Восток» һәм Буденный исемендәге ауыл хужалығы артелдәре генә сәсеүҙе агротехник срокта тамамланылар. Сәсеү һәм һөрөү графигы бер генә биш көнлектә лә үтәлгәне юҡ. Колхоз етәкселәре сәсеү графигының өҙелеүен бҙҙыу эштәренең һуңлап башланыуы һәм сәсеү орлогонын етешмәүе менән аңлатмаҡсы булалар. Ләкин тәп сәбәп унда түгел, ә колхоздарҙа ойоштороу эштәренең етешмәүендә, булған мөмкинлектәрҙән тулыһынса файҙаланмауҙа, тракторҙарҙың тулы нагрузка менән эшләмәүендә һәм йәнле тартыу көстәрен баһаламауҙа.

Быны Сталин исемендәге һәм «Красный путь» колхоздары мисалында бик асыҡ күреп була. Сталин исемендәге колхоз быйыл 725 гектар яровой культуралар, шул иҫәптән 400 гектар бойҙай сәсергә һәм 409 гектар ер һөрөргә тейеш. Бҙҙыу эштәре башланыуға айға якын вақыт үтеүгә ҡарамаҫтан, бында бары 255 гектар ашлыҡ сәселгән һәм 110 гектар ер һөрөлгән. Сәбәп нәмәлә, был колхозда сәсеү орлоктары етешмәйме? Һис улай түгел. Әле колхоздың янында 220 гектарға етерлек сәсеү орлого бар. Сәбәп шунда ғына, колхоз председателе иптәш Ғәлиев төүге көндөрҙә үк бҙҙыу эштәрен ойоштороуға, барлыҡ колхозсыларҙы эшкә туплауға иғтибар итмәгән. Колхозда эшкә яраҡлы 125 колхозсы һәм 53 баш эш аты бар. Ләкин тартыу көстәре эште көнәгәйҙәнерлек файҙаланылмай. Аттар меңәр тулы нәғрүзкә менән эшләмәйҙәр. Бригадирҙар ҙә, звеноводтар ҙа, механизаторҙар ҙа ат көсөн һаҡлап ҡалырға тырышалар. Ә ат көсөн һаҡлап ҡалыу — ул ҡаҙаҡ ергә сәсеү, ҡаҙаҡ ергә һөрөү тигән һүҙ.

Колхоздың ер фонды 8000 гектар. Һөрөнтө ерҙәре 5000 гектар. Ә бөгөнгә тиклем бары 1500 гектар ер һөрөлгән. Һөрөүселәр ҙә, сәсеүселәр ҙә нормаларын бер генә көндө лә, хатта, иртыләп тә үтәмәйҙәр. Агротехниканы бозоуға юл куйыла. 15 гектар борсаҡ күл менән сәселгән һәм уның 30—35 процентҡ күмелмәйенсә ҡалған.

Миәкә МТС-ы төзөшкән договор буйынса был колхозда быйыл яҙ ин ҡыҫҡа срокта 818 гектар ер тырматырға, 343 гектар һөрөргә, 310 гектар һөрөлгән ергә культивация үткәрергә, 300 гектар ашлыҡ сәсергә тейеш ине. Ләкин МТС етәкселәре был йөкләмәләрҙе үтәүҙә үҙәрендә бер ниндәй ҙә яуаплылыҡ һиҙмәйҙәр. Колхозға биреләсәк 1-НАТИ, тәғәрмәсле ике трактор бҙҙыуға сыҡҡан көндән бирле ватылып ултыра. Өс трактор менән ошо вақытҡа тиклем ни бары 97 гектар ергә культивация үткәрелеп, 85 гектар ғына ашлыҡ сәселгән. Колхоз был бригаданы хеҙмәтләндереүгә 14 кеше, 4 баш ат биркеткән. Колхоз етәкселәре трактор менән сәсеүгә генә ышанып ес ат сәскесен дә трактор бригадаһына биргәндәр. Тракторҙар ҙа эшламәй, һәм хеҙмәтләндереүгә биркетелгән колхозсылар ҙа тик торалар. Шулай уҡ колхоз үҙенең сәскес машиналарын да файҙаланмай. МТС директоры иптәш Бикметов колхоз менән төзөшкән договорҙы тиҙерәк үтәү, трактор бригадаһының эшен яҡшыртыу урынына, 61-се номерле тәғәрмәсле тракторҙы 13 майҙа колхоздан ҡайтарып, 16 майға тиклем МТС-тың ярҙамсы хужалығы өсөн ер һөрҙөрә. Шулай уҡ Сталин исемендәге колхозға биреләсәк трактор менән район үҙәгендәге ҡайһы бер учреждениелар өсөн дә төнә ер һөрөргә рөхсәт итә.

«Красный путь» колхозы зур ғына хужалыҡтарҙан иҫәпләнә. Ләкин бында ла сәсеүҙе ҡыҫҡа срокта һәм юғары агротехник кимәлдә үткәреү өсөн көрәшмәйҙәр. Колхозда звено менән эшләүгә иғтибар ителмәй, улар тик ҡағыҙҙа ғына. Сәсеүҙе агротехника ҡағиҙәләре үтәлмәй. Колхоздың ерҙәре үҙән йыл көҙҙән бик насар һөрөп ҡалдырылған, был ер быйыл яҙ ҙа яҡшылап эшкәртелмәгән. Һөҙөмтәлә шул ерҙә сәселгән 9 гектар бойҙай бөтөнләй күмелмәйенсә ер өҫтөндә ҡошҡа кибеп ята. Шуныһы ғәжәп, был хәлде колхоздың агротехнигы иптәш Гаврилов та һәм колхоз етәкселәре лә яҡшы беләләр. Ләкин тракторҙар менән эшләнгән был браҡҡа улар күлмәк ҡарайҙар. Был колхозға государство бик зур ярҙам күрһәтеп, 400 центнерҙән артыҡ орлок бирҙе. Дөрөҫ, уны колхозсылар вақытында ташып куйҙылар. Ләкин сәсеү планы әле яртылаш ғына үтәлгән. Елдәр МТС-ының 5-се номерле трактор бригадаһы «Красный путь» һәм Островский исемендәге колхоздарҙы хеҙмәтләндерә. 13—14-се майҙа тракторҙар Островский исемендәге колхозда эшләнеләр. Ә «Красный путь» колхозы председателе иптәш Алексеев колхозда бер гектар ҙа һөрөлгән ер булмауға ҡарамаҫтан, «тракторҙар эшләр әле» тип ике көн буйынса аттар менән һөрөүҙе лә, сәсеүҙе лә ойошторманы. Киреһенсә, колхозсыларға баҡса һөрөргә аттар бирҙе. Эштең бына шулай тарҡау барыуы арҡаһында сәсеү планы бында бары тик яртылаш ғына үтәлгән.

«Ҡыҙыл партизан» колхозында ла 835 гектар яровой ашлыҡ культураларының ни бары 500 гектары ғына сәселгән. Был колхозды хеҙмәтләндереүсе Елдәр МТС-ының иптәш Мусин етәкселек иткән трактор бригадаһы договорҙа күрһәтелгән 530 гектар урынына 230 гектар ғына сәскән, 400 гектар урынына 172 гектар ғына һөргән, уның да 102 гектары агротехниканы тулыһынса бозоп, прецлужникһеҙ һабандар менән һөрөлгән. Ә колхоз председателе иптәш Әхмәтов трактористарҙан юғары сифатлы эш талап итеү урынына, уларҙың сифатһыҙ эшен үҙе йәмәреп тырыша. Прецлужникһеҙ һөрөлгән ерҙе, актта «прецлужникле һабандар менән һөрөлдө, эштең сифаты яҡшы» тип күрһәтә һәм ҡабул итә.

Ләкин район ауыл хужалығы бүлеге работниктәре лә, МТС агрономдары ла колхоздарҙа бҙҙыу эштәренең сифаты өҫтөнән ланми рәүештә контроль буҙдырмайҙар. Сифатһыҙ үткәрелгән эштәрҙе вақытында күреп, уларҙы төҙәттереү сараһын күрмәйҙәр. Улар тик колхоздарға һирәк кенә барып, күренгәлә кенә китәләр.

Райондың ауыл хужалығы бүлегенә аттар менән эшләгән эштәрҙең үҙен дә алып барылмай. Райондағы колхоздарҙа 3.298 баш эш аты һәм 560 эш үгеҙе, шулай уҡ ес МТС-та бик күп трактор бар. Әгәр ҙә тракторҙары ла, йәнле тартыу көстәрен дә тулыһынса файҙаланған булһалар, райондың колхоздары бөгөнгө көндө сәсеү планын яртылаш ғына түгел, ә тулыһынса үтәп сыҡҡан булырҙар ине инде.

Миәкә районында сәсеү эшенә килеп тыуған был тревогалы хәл ВКП(б) райкомының, район Совете исполкомының сәсеүҙе тиҙ көндөрҙә тамамлау өсөн конкрет саралар күреүҙәрен талап итә.

Ғ. Ғәйнетдинова,
(үҙ хәбәрсебеҙ).

# Бөйөк рус халкы—совет государствоһының етәкселек итеүсе көсө

I.

Советтәр Союзы тарафынан фашистик Германияны еңеүгә илтәшкән тантаналы—шатлыклы көндәрҙә ингән Сталин рус халкының уны Советтәр Союзының етәкселек итеүсе көстәренә үрәткән гүзәл сифаттарын билдәләде. «Мин, — тине ингән Сталин, — үзебеҙҙең совет халкының һәм, бөтәһенән дә элек, рус халкының һауалығы өсөн тост күтәрергә теләр инем.

Мин, бөтәһенән дә элек, рус халкының һауалығы өсөн шуға күрә әсәм, сөнки ул Советтәр Союзы составындағы бөтә милләттәр араһында иң күренекле милләт.

Мин рус халкының һауалығы өсөн шуға күрә тост күтәрәм, сөнки был һүҙҙәрҙе ул илебеҙҙә барлыҡ халыктар араһында Советтәр Союзының етәксе көсө булыу бөтә кешеләр тарафынан таныуға ирешә.

Мин рус халкының һауалығы өсөн ул етәксе халыҡ булғаны өсөн түгел, бәлки ул яҡты аҡылы, ныҡлы характерҙе һәм түҙемле булғанға күрә лә тост күтәрәм». (И. В. Сталин. Советтәр Союзының Бөйөк Ватан һуғышы тураһында, 173-сө бит).

Рус халкының ингән Сталин тарафынан билдәләнгән күренекле сифаттары халҡы тарихи төрбә һөҙөмтәһендә барлыҡҡа килделәр. Халҡтың характере был яуаттар буйынса барлыҡҡа килә һәм уның тормош шарттарының үҙгәреүе менән бергә үҙгәрә.

Тыуған илгә харата мөхәббәт рус кешеһендә һәр ваҡыт уның дошмандарына харата нәфрәт, Киев ерен аттарының тояҡтары менән тапаған печенегтарға һәм половецтарға харата нәфрәт, Новгородҡа һәм Псковҡа һөжүм иткән немец-рыцарҙәренә харата нәфрәт, ике быуатҡан артыҡ ваҡыт рус халҡын баҫынлыҡҡа төшөрөп һәм талап килгән Алтын Урҙаға харата нәфрәт, рус халҡына ҡаршы һуғыш менән килгән, рус халҡын үҙ алдына йәшәү хоҡуҡтарынан мәхрүм итергә теләгән бөтә кешегә харата нәфрәт тыуҙырҙы. Тыуған илгә мөхәббәт бер үк ваҡытта рус кешеһендә боларҙа, һәр төрлө привилегиялы эйәләренә харата, һәр төрлө министрҙәренә һәм чиновниктәренә харата, батша Россияһында уның йәшәүе крәҫтиәндәрҙең ҡанына, эшаланыуҙарына һәм күп йәшәүенә, иреклелеһенә һәм таланыуына ингәләгән бөтә хәлһеҙлек итеүсе синыфына харата нәфрәт тыуҙырҙы. Һәм халҡ үҙен эшалаусыларға ҡаршы күп тапҡырҙар баш күтәрҙе.

II.

Россия капитализм юлына Европанынан һуңыраҡ аяҡ баҫты, ләкин рус эшселәр синыфы күп дәрәжәлә ойошҡаныраҡ та, күп дәрәжәлә революционыраҡ та булып сыҡты.

Россия — рус эшселәр синыфы үҙенең тарихи шарттары менән, уның большевистик партия етәкселегендә аҫҡында героик революцион көрәше менән тамуҙырылған тәрән революцион традициялар ине. Рус халҡы һәм Советтәр Союзындағы башҡа бөтә халыктар был традициялар менән горурланалар.

Рус халҡының гениаль улы Владимир Ильич Ленин үҙенең бөйөк сәскәһенә Сталин менән берлектә эшселәр синыфын революцион хәрәкәт теорияһы менән ҡоралландырҙы һәм уны партияға һәм капитализмға ҡаршы, бөтә хеҙмәтсән халҡты социаль һәм милли яҡтан азат итеү өсөн ауыһыҙ көрәшкә алып барҙы.

Бөйөк Октябрь социалистик революцияһы еңгәндән һуң рус халкы шундай үҙәккә әйләнде, ул үҙәк тирәһенә иҫке Россияның бөтә халҡтары ирекле ингеҙәрҙә туғандаш союзда берҙә берләштеләр. Рус халҡы большевиктар партияһы етәкселегендә донъяла яңы типтағы бөренсе государство — Россия Совет Федератив Социалистик Республикаһа төҙөнө.

Үткәндәге барлыҡ күп милләтле государстволар, хәҙергә ваҡыттағы күп милләтле буржуаз государстволар күҙәк үҙ, яулап алынған һәм буйһондоролған халҡтар өсөнән коллау юлы менән ҡоролдолар һәм ҡоролалар. Совет государствоһы ленинсе-сталинсе милли политиканың бөйөк принциптәрендә, халҡтарҙың тулыһынса тигеҙлеге һәм ҡулһыҙлығы менән ҡоралландырҙы һәм уны нарыҡҡа һәм капитализмға ҡаршы, бөтә хеҙмәтсән халҡты социаль һәм милли яҡтан азат итеү өсөн ауыһыҙ көрәшкә алып барҙы.

Бөйөк Октябрь социалистик революцияһы еңгәндән һуң рус халкы шундай үҙәккә әйләнде, ул үҙәк тирәһенә иҫке Россияның бөтә халҡтары ирекле ингеҙәрҙә туғандаш союзда берҙә берләштеләр. Рус халҡы большевиктар партияһының етәкселегендә донъяла яңы типтағы бөренсе государство — Россия Совет Федератив Социалистик Республикаһа төҙөнө.

Үткәндәге барлыҡ күп милләтле государстволар, хәҙергә ваҡыттағы күп милләтле буржуаз государстволар күҙәк үҙ, яулап алынған һәм буйһондоролған халҡтар өсөнән коллау юлы менән ҡоролдолар һәм ҡоролалар. Совет государствоһы ленинсе-сталинсе милли политиканың бөйөк принциптәрендә, халҡтарҙың тулыһынса тигеҙлеге һәм ҡулһыҙлығы һәм ҡыҙғаныу тойғоһо менән рухланған рус кешеләре фронттағы һуғыштарҙа, дошман тылындағы партизан һуғышында, заводтарҙа һәм предприятиелерҙә көсәркәнселе хеҙмәттә тарихта илгәһе булмаған массовый геройлыҡ күрһәттеләр. Рус кешеләре менән бергә Советтар Союзындағы барлыҡ халҡтарҙың уллары совет ерен яҡлап һуғыштылар.

Рус халҡы СССР-ҙың бөтә халҡтары менән берлектә бөтә донъя алдында геройҙар халҡы, дәүләт итеүсе халҡ, азатлыҡ һәм демократия өсөн көрәшеүсе халҡ булып килеп баҫты. Социалистик экономиканың үҫеүенә һәм өҫтөнлектәренә, совет государство ҡоролошонон бөйөк көсөнә ышаныу, Советтәр Союзының халҡтары, башында рус халҡы торған халҡ, большевиктар партияһының етәкселегендә Бөйөк Ватан һуғышында бөтә донъяла тарихи әһәмиәткә эйә булған еңеүгә өлгөштеләр.

Был еңеү Көнбайыш Европа халҡтарын ҡол итеүҙән ҡотҡарҙы, ул совет халҡы өсөн тыныс иҗади эшкә ҡире ҡайтыуҙы, коммунистик общество төҙөүҙә артабан алға барыуҙы тәьмин итте.

Гениаль юлбашсыбыҙ һәм үҡытелебеҙ ингән Сталин рус халҡы хеҙмәтенә һауалыҡ теләгән данлыҡлы көндән бөҙөҫ йыл ваҡыт айырып тора. Ошо йылдар СССР-ҙағы барлыҡ халҡтарҙың бик зур иҗади эше менән тулған.

Был бөйөк иҗади эштә рус халҡы СССР-ҙың барлыҡ халҡтары араһында етәксе көс булып тора. Рус халҡының туғандарса ярҙамы бөҙөҫ күп милләтле государствобыҙҙың барлыҡ халҡтарына халҡ хуҙалығын һуғыштан һуң аяҡҡа баҫтырыу темптарын тиҙләтергә, милли Совет республикаларының яңынан ҫәскә аҫтыҙарына әлгәшергә мөмкинлек бирә.

Бөйөк большевиктар партияһы тирәһендә, ингән Сталин тирәһендә, Совет хөкүмәте тирәһендә тупланған СССР халҡтарының ҡулдығы бөҙөҫ социалистик Тыуған илебеҙгә үҫеүҙе, ҫәскәс көс бирә. Совет Социалистик Республикаларының йондоҙҙар төркөмөндә данлыҡлы Россия Федерацияһы тип республикалар араһында беренсе булып тора, уның тирәһендә барлыҡ туғандаш республикалар күп милләтле Советтәр Союзына берләшкәндәр.

Үҙенең күп быуатлы тарихе барышында ғәҙәттән тыш иҗади энергия күрһәткән, ин ауыр тарихи һынауҙарҙы уның менән ецеп сыҡҡан, үҙенең араһынан айырыуса революцион эшселәр синыфын биргән, Ленин—Сталин эше есен көрәштә күренекле роль уйнаған бөйөк рус халҡы, совет государствоһының етәксе көсө сифатында, Советтәр Союзының туғандаш халҡтары араһында бик хоҡуҡлы рәүештә беренсе урынды алды.

Профессор К. Базилевич.

*Александр Чутких методы буйынса*

## СИФАТ ӨСӨН

Өфө пароходтар ремонтлау заводының профгруппалары продукцияның сифатын күтәреү есен барған көрәштә зур инициатива күрһәтәләр.

Сборка цехындағы профгруппаларҙың 19 членынан бөтәһе лә үҙ бәкләмәләрен артырып үтәйҙәр. Ә стахановсылардан Грехов, Тушников, Васильев һәм Симбирский ингәштәр күтәренке заданиеләр менән эшлән, сменаға 2—3 норма биралар.

Ләкин был үҫештәр генә коллективты канәғәтләндерә алманы. Айырым үҙеллдәрҙә, бигерәк тә автотормоздың арматураларын йыйыуҙа, ремонт сифатын байтак яҡына яҡшыртырға мөмкин икәнлеге асыҡланды һәм профгруппа бында Александр Чутких методы менән эшлап яңы үҙгәштарға әлгәште.

Монтаж эштәренең сифаты яҡшырҙы. Был турала аҙнаһына ике тапҡыр фекер алышыу үҙғарылыш, унда участка начальнигы, техник-контроль бүлеге инспекторы һәм бригадирҙар доклад яһайҙар. Профгруппа инициативаһы менән сифат тәҡтаһы ойошторолдо. Әгәр ҙә слесарь үҙеллы отлично билдәһе менән йыйһа, уның фамилияһы тәҡтәлена кескәй ҡыҙыл йондоҙ ҡаҙап ҡуйыла. Етешһеҙлектәр табылһа, уларҙың һаны яҙыла. Пароход монтажлауҙағы кескәй генә етешһеҙлек тә профгруппала тикшерелә.

Бындай ныҡышмалы эш озаҡламай үҙенен ижтай һөҙөмтәләрен бирҙе. Эш сифаты ҡырҡа яҡшыҡты. Инткә Туников пресс аппаратын майлауҙа, инткә Грехов арматура йыйыуҙа, инткә Васильев автотормоздарҙы йыйыуҙа үҙеллдарҙы отлично сифатта тапшыралар.

Хәҙер бында эшләнен өткерелмәгән нәмә юк, техник контроль тарафынан бер генә иҫкәртеү ә яһалмай.

М. Левитин.

## Техник тиҙлекте арттыралар

РАЕВКА. (Үҙ хәбәрсебеҙҙән). Тимер юл станцияһы коллективе үҙенен социалистик ярыш йөкләмәһен намыҫлы үтәй. Депо эшселәре паровоздарҙы яҡшы сифатлы итеп ремонтлайҙар. Һәр ҡаҙандарын йыуыу эштәре ваҡытында үткәрелә.

Депоның өлкән машинистәре Каштанов, Зиновьев һәм Чернов инткәштәр үҙ эштәренә айырыуса яуаплы ҡарайҙар. Улар паровоздарҙың яҡшы сифатлы итеп тотолоуын тәьмин иттеләр һәм ваҡлыҡ менән эш итеү арҡаһында һәр айҙа 35—40 тонна ягыулыҡҡа экономия яһайҙар.

Поездарҙы тиҙләтелгән метод менән йөрөтөүселәрҙән эш күрһәткестәре яҡшыра бара. Машинист инткә Әлхәмов ауыр йөкле составты йөрөтөүҙә техник тиҙлекте сәғәтенә 8 километрға, машинист Гуляков 7 километрға арттырҙылар.

## Юғары сифат мәктәптәре

Белорет ҡорос-сыбыҡ заводында стахановсы юғары сифат мәктәптәре эшләйҙәр. Ошо көндәрҙә 12 мәктәп үҙенен үҡыу программаһын тамамланы. Бер ниҫә көндән тағы ла 12 мәктәп программаларын тамамлаясаҡ.

Мәктәптәр менән заводтың юғары сифат есен көрәштә ин яҡшы күрһәткестәр биргән алдыңғы стахановсылары етәкселек итәләр. 5-се номерле пехтағы мәктәп менән алдыңғы стахановсы инткә Волков етәкселек итте. Мәктәптә тамамлаусылар Хәйруллина, Ҡәримова һәм башҡа инткәштәр хеҙмәт итештереүсәнлеген яҡлыҡ күтәреп, брак биреүгә сик ҡуйҙылар.

Х. Мәхәмәтов.

*Совет төҙөлеше*

# ҮТӘЛЕШТЕ ТИКШЕРЕҮ—МӨҺИМ БУРЫС

В. И. Ленин работниктарҙы һайлап алыу һәм эштең фактик үтәлешен тикшереп барыу ойоштороу эшенең нигеҙе булып тора, тип әйтте. Етәксе органдарҙың директивалары үтәлешен һәм үҙе сығарған ҡарарҙарының үтәлешен дәүмәл рәүештә контролгә алыуы — һәр бер совет ойошмаһы есен закон. Хәҙер, бигерәк тә һуғыштан һуңғы столинсе биш йыллыҡ планды үтәү хәл иткес есорона инган ваҡытта был законлы ныҡ һаҡларға кәрәк. Урындағы совет органдарының ойоштороу-етәкселек эштәре юғары кимәлгә ҡуйылыуы, совет аппаратының бөтә звеноларының да ойошҡан рәүештә эшләүе талап ителә.

Бына шуға күрә лә урындағы Советтәрҙең сығарған ҡарарҙарының аныҡ үтәлешенә әлгәшергә, партия һәм хөкүмәт директиваларын үтәүҙә совет, шулай уҡ хуҙалыҡ работниктәренен яуаплылығын көсәйтергә кәрәк. Дөрөҫ линия бирелгәндән һуң, мәсьәлә дөрөҫ хәл итеү күрһәтелгәндән һуң, — тип әйтә инткә Сталин, — эштең уңышлылығы ойоштороу эшенән тора.

Ҡарар ҡабул ителгәндән һуң, уны үтәү есен ойоштороу саралары күрелергә һәм билдәләнгән сараларҙың үтәлештәре үҙ ваҡытында контролгә алынырға тейеш. Үткәнгә ҡаршы, урындағы Советтәрҙең ҡайһы бер етәкселәре тарафынан эш ағымай ятеп ойоштормай, һөҙөмтәлә сығарылған ҡарарҙар йыш ҡына үтәлмәй ҡалалар. Уникәйҙәр ингәбенә Ауырғаны, Балабай һәм башҡа ҡайһы бер район, ауыл Советтәре исполкомдары инәләр. Оноңдай бер мисалды килтерергә мөмкин.

Балабай район Совете исполкомы райондың колхоздарында общественный малсылыҡты үҫтереү буйынса государство планы тураһында үткән йылда тулыһынса тигеҙ һәм 1949 йылдың беренсе кварталында бер ҡарар ҡабул итә. Был ҡарарҙар менән һәр бер колхозға мал һаның арттырыу планы, малларҙың продуктивлеген күтәреү, аныҡ базаларҙы булдырыу, мал тоҡымдарын төҙәү заданиеләре билдәләнгәйне. Ләкин район Совете башҡарма комитеты үҙенен сығарған ҡарарҙарын үтәү есен ойоштороу-массовый эштәре тейешле кимәлгә ҡуйманы, билдәләнгән сараларҙың урындарҙа үтәлешен тикшермәне, бирелгән директиваның үтәлешен ауыл Советтәренән талап итмәне. Шуның ярҙамында айырым колхоздарҙа малларҙың һаны артыу урынына йылдан-йыл кәмей бара.

Район Совете общественный малсылыҡты үҫтереү планын үтәүгә район Совете башҡарма комитетенен члендәрен, бөтә депутаттарҙы, дамми ауыл хуҙалығы комиссиялары члендәрен, бөтә совет активистарын һәм малсылыҡ работниктарын мобилизовать итергә бурыслы ине. Шулай ҙа быны күрмәйбеҙ. Беренсе һөҙөмтәлә кәрәк тик ҡатыҡ ғына яуап ҡалды. Хатта күп кенә колхоздарға малсылыҡ работниктарынан тик ғәрәп менән танышып та түгелләр.

Малсылыҡ фермалары, бригадалар араһында социалистик ярыш тейешенсә ойоштороламаған. Политик-массовый эш бөмләк күйылған. Район Совет исполкомы үҙе сығарған ҡарарҙың ауыл Советтәре, һәм колхоздар тарафынан нисек үтәлеүе тураһында тикшермәй. Ул колхоздарҙан общественный малдарҙың һаны тураһында мәғлүмәтәр алыу менән генә сикләнә. Шуның һөҙөмтәһендә был райондың колхозларында 1949 йылдың беренсе кварталында бер ҡарар ҡабул итә. Язын көнбағыш, кәзәнән башҡа малдар буйынса государство планы үтәлмәне.

Район малдарҙың үлеүҙәренә ҡуйылғанда общественный малдарҙы үҫтереү планын үтәү генә түгел, уны арттырып үтәү есен дә тулы мөмкинлектәр бар ине. Аныҡлағы йылдың тик һуңғы 4 айында ғына бик күп эт, бүйыр, суҫҡа, һарыҡ үлә һәм урындарҙа ярам-шәрәм ителәр. Был фактлар колхоздарҙа общественный малсылыҡты үҫтереү есен кәрәк булмауы һәм урындағы Советтәрҙең малсылыҡты үҫтереү планы үтәлешен тейешле контролгә алмауҙары арҡаһында килеп сығалар.

Совет аппаратында бындай эш стилен тамырынан бөтөрөргә кәрәк. Урындағы Советтәр үҙҙәренең ойоштороу һәм етәкселек эштәрен тәбиғәттә үҙгәртеп ҡорыуҙы сталинсе планның һәм общественный малсылыҡты үҫтереүҙең йыллыҡ планын уңышлы үтәүгә ынталандырырға тейештәр. Бының есен сессияларҙа йәки исполком утырыштарында ҡарар ҡабул итеү генә етмәй, уны аныҡ тормошҡа ашырыу саралары билдәләргә һәм уң саралардың үтәлешен даими тикшереп барырға кәрәк. Район Советтәре исполкомдары һәм ауыл Советтәре етәкселәре был эш менән тураһан-тура шөғөлләнергә бурыслылар. Үтәлеште тикшереү ойоштороу-массовый эштән башҡа мөмкин түгел икәнлеген хәтерҙә ныҡ тоторға кәрәк. Үтәлеште тикшереү юғары етәксе органдар тарафынан ғына түгел, уға башлыса түбәнге органдарҙың контроле менән, активтың, исполком члендәренен, депутаттарҙың һәм дамми комиссиялардың члендәре ҡатнашлығы менән тулмаҡлы рәүештә тейеш. Ташландыҡлыҡҡа урындағы Советтәрҙең үҙәкләштереүсе органдары Советтәрҙең работниктәренә даими ярҙам күрһәтеп һәм был эштең тормошҡа ашырылыуын тикшереп торорға кәрәк.

Г. Солтанов.

Башҡорт АССР-ы Министрҙар Советенен ойоштороу-инструкторлыҡ бүлеге мөдире урынбаҫары.

## Ауыл Совете исполкомы сәсеүҙән ситтә тора

Дүртөйле районы Яңы Кәнгәш ауыл Советенә ҡараған колхоздарҙа яҙғы сәсеү эштәре бик аҡрын бара. «Йәш көс», «16 партъәҙә», Азин исемендәге ауыл хуҙалығы артелдәрендә сәсеү планы 40—50 процент самаһына ғына үтәлде.

Колхоздарҙағы сәсеү эшенен барышы һәм уның сифаты ауыл Совете исполкомы председателе инткә Фәрәзовты ныҡ ҡыҙыҡһындырырға тейеш ине. Үкенескә ҡаршы, инткә Фәрәзовты был борсомай. Ул баҫыуҙарҙа, колхозсылардың эшләгән урындарында булмай, Советтен депутаттары аша колхоздарҙа сәсеү эшенен барышын күҙәтмәй. Тик кабинет аша етәкселек итә.

Ауыл Советенен 15 депутатынан тураһан-тура сәсеүҙә 4-сө генә ҡатнаша. Бишенән тәҡәлгән ауыл хуҙалығы комиссияһы (председателе инткә Х. Миңдуллин) эшләмәй. Хатта уның эш планы ла юҡ.

Был хәлдәр ауыл Совете исполкомының сығарған ҡарарҙарын үтәү есен кәрәш алып бармауы тураһында раҫлайҙар. Шунлыҡтан да күп ваҡытлы ҡарарҙар тик ҡарар булып ҡалыуҙа ғына ҡалалар. Мәҫәлән, Советтең 27 апрелдә булыш үткән сессияһында яҙғы сәсеүҙе уңышлы үткәреү тураһында ҡарарҙар ҡабул ителә. Бында күп кенә практик саралар билдәләнә. Ләкин эш урынан ҡүҙғалмай.

Г. Хөснәтдинов.

## Агиткульт бригадалар колхоздарҙа

Стәрлебаш район культура йорто яҙғы сәсеү осорона район колхоздарын культура яғынан хеҙмәтләндереү есен ике бригада ойоштороо.

Бригадаларҙың программаһына ваҡ пьесалар һәм концерт номерҙәре бар. Шулай уҡ бригадаларҙың айырым члендәре фәнни темаларға лекциялар әҙерләйҙәр. Мәҫәлән, район ауыл хуҙалығы бүлегенен өлкән агрономы инткә Миңнәруов колхоздарҙа баҫыу һаҡлаусы урман полосаларын үҫтертеү тураһында лекция уҡый. Бригадалар хәҙер махсус маршруттар буйынса колхоздарҙа йөрейҙәр.

В. Хәлитов.

*Экономик белем алыусыларға ярҙамға*

# Предприятиеларҙә оборот средстволарының әйләнешен тиҙләтеү өсөн

Мәскәү һәм Мәскәү өлкәһе предприятиеләре етәкселәренен большевиктар партияһы һәм совет хөкүмәтенең ҡабаһынһы инткә Сталинға көрәшкәлә социалистик промышленность работниктәренен күп милләтлелараһы мәсьәлә араһында ҡайнар отношение тапты.

Мәскәүҙәләрҙен был башланғысы бөҙөҫ экономик үҫешебеҙ тарихында совет кешеләренен һуғыштан һуңғы бишйыллыҡ планды срогынан алда үтәү есен, социалистик хуҙалығыбыҙҙы сәсеү атыу есен ярышында яңы эҫкәүҙәге күтәренештән башланғысы булып инер.

Мәскәүҙәге 103 предприятиенен етәкселәре оборот средстволарының әйләнешен тиҙләтеп, ағымдағы йылда государство есен 400 миллион һум аҡса бушатырға йөкләмә алдылар.

1948 йылда ла Мәскәүҙен алдынғы предприятиеләре предприятиеләрҙен рентабелле эшләүҙәре есен, продукцияның үҙенә төшөү хаҡын кәметеү есен, пландан тыш накопление алыу есен әйәлдәрелгән кин хәрәкәттә башында булдылар. Бөтә илден предприятиеләре был хәрәкәткә хушылып, үткән йылда Тыуған илебеҙгә пландан тыш 6 миллиард һум накопление бирҙеләр.

Мәскәү һәм Мәскәү өлкәһе предприятиеләренен социалистик промышленностен бөтә работниктәрен хәрәкәткә килтереүсе был күҙәл башланғысы яңы резервтар асҡан табыуҙы, беҙҙен промышленностебеҙҙен алға барышын тиҙләтеүсе яңы эске мөмкинлектәрҙе асыуҙы тәьмин итер.

Орджоникидзе Башҡортостандың предприятиеләре, мәскәүҙәләр өлгөһөндә, 1948 йылда продукцияның үҙенә төшөү хаҡын кәметеү һөҙөмтәһендә 150 миллион самаһы пландан тыш накопление бирҙеләр. Был төүге ауым ғына булып тора әле. Хәҙер республикабыҙҙың барлыҡ предприятиеләре үҙҙәренен бөтә мөмкинлектәрен һөҙөмтәлә сығарырға һәм материаль ресурстарҙы файҙаланыу буйынса эште оборот средстволарының һәр бер һумына продукция эшләп сығарыуҙы байтаҡ арттырырлыҡ итеп ҡорорға тейештәр. Материаль ресурстарҙы файҙаланыу һөҙөмтәһендә 1949 йылда халыҡ хуҙалығы ихтыяждары есен оборотҡан күп миллион һумдар бушатырға кәрәк.

Предприятиеләрҙен финанс хуҙалығын яҡшыртыу уларҙың етәкселәренән, шулай уҡ социалистик промышленностен бөтә командирҙәренән һәм специалистәренән производство культураһын күтәреүҙе, экономик белемдәрҙе тәрәнәйтеүҙе, экономика мәсьәләләренә булған ҡыҙыҡһыныуҙы арттырыуҙы талап итә.

* * *

Билдәле булғанынса, социалистик государство хуҙалыҡ эшәбендә эшләгән һәр бер государственный предприятиегә тәп һәм оборот фондтар рәүешендә билдәле күләмдә материаль ресурстар бүлә. Тегеләй йәки был государственный предприятие ҡарамағында йәки файҙаланыуында булған ошо фондтарҙың үҙҙәренен социалистик милек характерен тулыһы менән һаҡлағанлыктары үҙенән-үҙе аңлашыла. Промышленность предприятиеләре ошо фондтар ярҙамында социалистик государство тарафынан үҙҙәренә йөкмәтелгән производство бурыстарын тормошҡа ашыралар ҙа инде.

Тәп фондтарға: биналар, ҡараптылар, машиналар һәм предприятиеләрҙен башҡа оборулованиеләре инә. Тәп фондтарҙың характерҙе билдәләһе шунан тора, улар производство сфераһына инеп, һәр бер производство циклы һуңында был сфераны ташламайҙар. Улар эшләп сығарылған продукцияға материал рәүешендә инмайҙар, тәп фондтарҙың ҡаҡы уларҙың тузыутотолоуҙарына ҡарап, эшләп сығарылған продуктыға өлешләтә генә күсә.

Социалистик государство тәп фондтарға бик зур иғтибар бирә, сөнки улар һәр төрлө производство предприятиеһенен нигеҙе булып торалар һәм, әлбиттә, социалистик хуҙалыҡ есен айырыуса әһәмиәткә эйәләр.

Социалистик государство файҙаланыу есен үҙ предприятиеләренә тәп фондтарҙы бирә. Предприятиеләрҙен тәп фондтары ирекле рәүештә һатып алына ла, һатыла ла алмайҙар, улар ҡәнәғә булараҡ, хөкүмәт органдарының ҡарары буйынса ғына башҡа государственный предприятиелерҙә таныралар. Шулай итеп, тәп фондтар әрем-шәрәм итеүҙән, уларҙы башҡа маҡсаттар — күрелгән зыяндарҙы ҡаплау, оборот средстволарын тулыландырыу һәм башҡалар есен файҙаланыу мөмкинлегенән һаҡлап алып ҡалыналар. Шул уҡ ваҡытта предприятиенен үҙ белдегенән оборот средстволарын тәп фондтарға әйләндерергә лә хоҡуҡы юҡ.

Хуҙалыҡ эшәбендәге предприятиелерҙен оборот фондтарын: сырье, ягыулыҡ, ярҙамсы һәм төрлө хуҙалыҡ материалдары тәшкил итә. Оборот фондтар есен шул характерлә, улар һәр бер производство процессында тулыһынса тотолоналар, уларҙың ҡаҡы эшләп сығарылған продукцияға тулыһынса инә. Шунлыҡтан әгәр ҙә тәп фондтарға тузҙырылған-тотолған хаҡ оборотҡан аҡырынлап, әлеш-ләтә, уларҙың тузыутотолоуҙарына ҡарап ҡына ҡабат ҡайтырыла торған булһа, оборот фондтарға тотолған хаҡ тауарҙарҙы реализовать иткәндә шунда уҡ тотото менән ҡайтарып алына.

Аҡсалата булған оборот фондтар эшселәргә эш хаҡы есен бирелергә тейеш аҡса средстволары менән берлектә социалистик предприятиелерҙен оборот средстволарын тәшкил итәләр. Шулай итеп, оборот средстволар үҙ эштәрен оборот фондтарҙың хаҡын, шулай уҡ тейешле эш хаҡының суммаһын алалар. Предприятиелерҙен оборот средстволары һәр ваҡыт хәрәкәттә, өзлексез әйләнештә булырға тейеш. Был өзлексез әйләнеш өмә-өзлекле өс стадияһан тора.

Беренсе стадияла оборот средстволарының бер өлеше аҡса формаһынан производство есен билдәләнгән запас материалдар (сырье, ягыулыҡ, һәр төрлө материалдар) формаһына күсә.

Икенсе стадия шунан ибарәт: әҙерләнгән материалдар яңы продукция эшләп сығарырға тотолалар. Бында оборот средстволар эшләнеп бөтмәгән продукцияға тотолған расходтар (тамамланып етмәгән производство ҡалдыҡтары, ярым фабрикат ҡалдыҡтары, яңы эшләп сығарыла торған продукцияны үҙлаштереүгә киткән расходтар һәм башҡалар) формаһында булалар.

Өсөнсө стадия — әҙер продукция эшләп сығарыу һәм уны реализовать итеү. Бында оборот средстволары әҙер продукция формаһында кәүҙәләнәләр һәм предприятиенен аҡса средстволарына күсәләр.

Һәр бер предприятиенен нормаль рәүештә һәм өзлексез эшләүе есен оборот средстволарының өзлексез әйләнешенен бер үк ваҡытта бөтә стадияларында булған һәм күрһәтелен киткән бөтә формаларҙа кәүҙәләнгән билдәле минимумы кәрәк.

Оборот средстволарының бер формаһан икенсе формаға күсеүен тиҙләтеү уларҙың экономик яҡтан файҙалы булыуын күтәрә. Был, әҙер продукцияның ошо һаны әҙерәк кимәлдә оборот средстволар менән дә эшләп сығарыла алырға мөмкин тигән һүҙ.

Беҙҙен социалистик государствобыҙ айырым алынған һәр бер предприятиенан күпкә үк, материаль ҡиммәттәр әйләнешен күтәреү менән ныҡ ҡыҙыҡһына. Беҙҙен промышленностебеҙ средстволарының әйләнешен тиҙләтеү — аҡса средстволарын экономияларҙың һәм дәүләткә файҙаланыу тигән һүҙ. Уя эшләп сығарыуҙың темптарын тиҙләтә, уның үҙенен күтәрә, социалистик накопление күбәйтә. Әйләнеште тиҙләтеү предприятиелерҙен оборот средстволарына булған талаптарын кәметеүгә килтерә, тәп фондтарҙы тулырак файҙаланыуҙы тәьмин итә. Оборотты тиҙләтеү, шулай уҡ производствоға продукцияһы беремегенен хаҡын түбәйтеүгә килтерә.

(Азағы 3-сө биттә).

# Башкорт АССР-ы Министрҙәр Советендә

Ошо кандәрҙә Башкорт АССР-ы Министрҙәр Совете мәсьәлә буйынса республика колхоздарының социалистик ярышы йомғаҡтарын ҡараны.

Йыйылышта буйынса яҡшы күрһәткестәрҙе әлгәшкәндәре өсөн Министрҙәр Совете түбәндә күрһәтелгән колхоздарҙың правление председателдәренә, йыйылышта фермаһы мөдирҙәренә Башкорт АССР-ы Министрҙәр Советы дипломы һәм 1000 һум күләмендә государство премияһы бирергә ҡарар итте:

### ӘЛШӘЙ РАЙОНЫНДА

**Сафрошин** Федор Сергеевичҡа, «Победа» колхозы председателе. Ул йыйылышта үҫтереү планын 111, колондар үрсетеү планын 130 процентҡа үтәгән.

**Фаббасов** Шәрәфетдин Фаббас улына, «Правда» колхозы председателе. Ул йыйылышта үҫтереү планын 109 һәм колондар үрсетеү планын 157 процентҡа үтәгән.

**Йәһүдин** Фәрит Бәдретдин улына, «Үрнәк» колхозы председателе. Ул йыйылышта үҫтереү планын 110 һәм колондар үрсетеү планын 145 процентҡа үтәгән.

### МИӘКӘ РАЙОНЫНДА

**Дәүләтшин** Вәли Дәүләтша улына, «Авангард» колхозы председателе. Ул йыйылышта үҫтереү планын 106, колондар үрсетеү планын 141 процентҡа үтәгән.

**Семенов** Прокопий Ивановичҡа, Крутская исемендәге колхоз председателе. Ул йыйылышта үҫтереү планын 107, колондар үрсетеү планын 266 процентҡа үтәгән.

**Брусов** Семен Ивановичҡа, Буденный исемендәге колхоз председателе. Ул йыйылышта үҫтереү планын 106, колондар үрсетеү планын 133 процентҡа үтәгән.

### ДҮРТӨЙЛӨ РАЙОНЫНДА

**Лотманов** Логман Лоҡман улына, «Большевик» колхозының тоҡомло йылҡысылыҡ фермаһы мөдире. Ул йыйылышта үҫтереү планын 105, колондар үрсетеү планын 100 процентҡа үтәгән.

**Бичурин** Федор Петровичҡа, «Известия» колхозы председателе. Ул йыйылышта үҫтереү планын 104, колондар үрсетеү планын 125 процентҡа үтәгән.

**Фәйзиев** Әхмәт Фәйез улына, «Беляк» колхозы председателе. Ул йыйылышта үҫтереү планын 101, колондар үрсетеү планын 107 процентҡа үтәгән.

### БАҠАЛЫ РАЙОНЫНДА

**Лобанов** Иван Ивановичҡа, «Ленинский путь» колхозының йылҡысылыҡ фермаһы мөдире. Ул йыйылышта үҫтереү планын 103, колондар үрсетеү планын 141 процентҡа үтәгән.

**Головнин** Григорий Николаевичҡа, «Новый мир» колхозының йылҡысылыҡ фермаһы мөдире. Ул йыйылышта үҫтереү планын 108, колондар үрсетеү планын 190 процентҡа үтәгән.

**Кулинов** Матвей Тимофеевичҡа, «Молодежь» колхозы председателе. Ул йыйылышта үҫтереү планын 103, колондар үрсетеү планын 150 процентҡа үтәгән.

### МАТРАЙ РАЙОНЫНДА

**Голованов** Иван Федоровичҡа, «Объединенный труд» колхозы председателе. Ул йыйылышта үҫтереү планын 115, колондар үрсетеү планын 133 процентҡа үтәгән.

**Антонов** Федор Ивановичҡа, «Прогресс» колхозы председателе. Ул йыйылышта үҫтереү планын 111, колондар үрсетеү планын 146 процентҡа үтәгән.

**Никитин** Василий Ильичҡа, Ворошилов исемендәге колхоз председателе. Ул йыйылышта үҫтереү планын 107, колондар үрсетеү планын 139 процентҡа үтәгән.

### СТӘРЛЕБАШ РАЙОНЫНДА

**Ажчурин** Гәрәй Искәндәр улына, «Күндерәк» колхозы председателе. Ул йыйылышта үҫтереү планын 106, колондар үрсетеү планын 115 процентҡа үтәгән.

**Нуламбаев** Лотфи Сәлит улына, «Шәкәр» колхозы председателе. Ул йыйылышта үҫтереү планын 109, колондар үрсетеү планын 110 процентҡа үтәгән.

**Ғүмәров** Тимерғәли Логман улына, «Аҡ Шишмә» колхозы председателе. Ул йыйылышта үҫтереү планын 103, колондар үрсетеү планын 100 процентҡа үтәгән.

### БӨРӨ РАЙОНЫНДА

**Сайпанов** Сәлимғәрәй Сайпан улына, «Ужара» колхозы председателе. Ул йыйылышта үҫтереү планын 110, колондар үрсетеү планын 220 процентҡа үтәгән.

**Вәлиев** Фазлый Янғир улына, 18 партсъезд исемендәге колхоз председателе. Ул йыйылышта үҫтереү планын 104, колондар үрсетеү планын 170 процентҡа үтәгән.

**Борисенко** Семен Корнеевичҡа, Чапаев исемендәге колхоз председателе. Ул йыйылышта үҫтереү планын 107, колондар үрсетеү планын 260 процентҡа үтәгән.

### ДЫУАН РАЙОНЫНДА

**Ханнанов** Абдулла Хәннән улына, «Ударник» колхозы председателе. Ул йыйылышта үҫтереү планын 105, колондар үрсетеү планын 168 процентҡа үтәгән.

**Петунин** Михаил Андреевичҡа, Киров исемендәге колхоздың йылҡысылыҡ фермаһы мөдире. Ул йыйылышта үҫтереү планын 102, колондар үрсетеү планын 128 процентҡа үтәгән.

**Санников** Яков Васильевичҡа, «Заря» колхозының йылҡысылыҡ фермаһы мөдире. Ул йыйылышта үҫтереү планын 103, колондар үрсетеү планын 135 процентҡа үтәгән.

### ҺАНДРА РАЙОНЫНДА

**Яценко** Афанасий Денисовичҡа, «Безбожник» колхозы председателе. Ул йыйылышта үҫтереү планын 104, колондар үрсетеү планын 175 процентҡа үтәгән.

**Хәсәншин** Сәлмән Хәсәнша улына, Каганович исемендәге колхоз председателе. Ул йыйылышта үҫтереү планын 107, колондар үрсетеү планын 133 процентҡа үтәгән.

### БЕЛОҠАТАЙ РАЙОНЫНДА

**Ермолаев** Герасим Герасимовичҡа, «Завет Ильича» колхозы председателе. Ул йыйылышта үҫтереү планын 104, колондар үрсетеү планын 169 процентҡа үтәгән.

**Лавров** Яковҡа, Хлебников исемендәге колхоз председателе. Ул йыйылышта үҫтереү планын 105, колондар үрсетеү планын 110 процентҡа үтәгән.

**Бачурин** Павелға, «Красный Урал» колхозы председателе. Ул йыйылышта үҫтереү планын 112, колондар үрсетеү планын 130 процентҡа үтәгән.

### УЧАЛЫ РАЙОНЫНДА

**Хәсәнов** Шәймәрҙән Абдулла улына, «Кызыл һондоз» колхозы председателе. Ул йыйылышта үҫтереү планын 103, колондар үрсетеү планын 155 процентҡа үтәгән.

**Ермаков** Федор Арсентьевичҡа, 1 Май исемендәге колхоз председателе. Ул йыйылышта үҫтереү планын 111, колондар үрсетеү планын 181 процентҡа үтәгән.

**Мусин** Фәхри Муса улына, «Үрнәк» колхозы председателе. Ул йыйылышта үҫтереү планын 103, колондар үрсетеү планын 125 процентҡа үтәгән.

### ШАРАН РАЙОНЫНДА

**Ҡотлушин** Әхмәтшә Ҡотлоша улына, «Түнәрәк» колхозы председателе. Ул йыйылышта үҫтереү планын 102, колондар үрсетеү планын 169 процентҡа үтәгән.

**Ғәлләмшин** Сәйет Ғәлләмша улына, «Беренсе Май» колхозы председателе. Ул йыйылышта үҫтереү планын 101, колондар үрсетеү планын 143 процентҡа үтәгән.

**Ильин** Илья Михайловичҡа, «Красный колос» колхозы председателе. Ул йыйылышта үҫтереү планын 107, колондар үрсетеү планын 150 процентҡа үтәгән.

# Пар һөрөүҙе тиҙ һәм яҡшы сифатлы итеп үткәрергә

Үлән баҫыулы сәсеү әйләнешендә ерҙе парға һөрөү ҙур әһәмиәткә эйә. Пар һөрөүҙә тәп маҡсат — ҡый үләндәрен һәм ҡоротҡостарҙы бетереүҙән, туңдырып туплауҙан тора. Был маҡсатты ҡаҙҙан һөрөп ҡалдырған һәм яҡшы тәрбиәләнгән ҡара парҙар тулыһынса тәьмин итәләр. Ләкин хәҙерге осорҙа әле колхоз һәм совхоздарҙа ҡаҙҙан һөрөп ҡалдырған пар майҙаны бик аҙ, шуға күрә ҙур күләмдә парҙы яҙ һөрөү үткәрәләр.

Пар баҫыуы ни тиклем иртә һөрөлһә һәм уға ни тиклем яҡшы тәрбиә бирелһә, урожай шул тиклем юғары була. Ә инде уны һуҡҡа ҡалын һөрһәң һәм һөргәндән һуң тейешле тәрбиә бирмәһәң, уны ҡый үләне баҫа, парҙың әһәмиәте ҡалмай, уның агротехник мәғәнәһе юғала.

Ҡайһы бер район, МТС, колхоз һәм совхоздарҙа пар һөрөү әшен, киселтерәлер, уны яҙғы сәсеү әштәре беткәс кенә үткәрергә иҫәп тоталар. Был һис дөрөҫ булмаған һәм зарарлы ҡараш. Май аҙаҡтары һәм июнь айы, ғәҙәттә, ҡоро була, ямғыр бик һирәк яуа. Өгөр ҙә пар баҫыуын иртә яҙ лущить итмәйенсә, һуҡҡа ҡалын һөргән хәлдә тупраҡ кибә һәм әре-әре кисәктәр тороп ҡала. Тупраҡ ҡоро булыу сәбәпле парҙы һөргәндән һуң ундағы ҡый үләне орлоҡтары шытмайынса һәм үҫмәй ҡалалар, һәм улар киләсәккә һаҡланалар. Шуға күрә, яҙғы сәсеү менән бер ваҡытта уҡ пар һөрөүҙе тиҙләтеү сараһын күрергә кәрәк.

Шуның менән бергә пар һөрөүҙең сифатына ҙур иғтибар бирелергә тейешле. Һай һөрөү, сей ҡалдырыу, ер баштарын насар эшләү, һөрелгән парҙы ваҡытында культивацияламау, агротехниканы боҙоуҙарға юл ҡуйыу—улар бөтәһе лә урожайҙы түбәнәйтеүгә килтерә.

Һөрөү ҡатлауы ҡалын булған ерҙәрҙә пар ин кимендә 20—22 сантиметр тәрәнлектә һөрөлә. Бары тик һөрөү ҡатлауы йоҡа булған ерҙәрҙә генә, шул ҡатлау тәрәнлегендә һөрөүгә юл ҡуйыла.

МТС һәм совхоздарҙа булған бөтә предлужниктар пар һөрөүҙе файҙаланырға тейешле. Ҡайһы бер трактористар уның әһәмиәтен аңлап еткермәйҙәр, предлужниктәрҙән файҙалана белмәйҙәр. МТС һәм совхоз механиктәре, агрономдар был эштә уларға практик ярҙам күрһәтергә, предлужник менән һөрөүҙең әһәмиәтен аңлатырға бурыслыдар. Ерҙе һөргәнгә тиклем тупраҡтың өҫкө ҡатламында бик күп төрлө ҡый үләне орлоҡтары һәм ҡоротҡостар була. Предлужник был ҡатлауҙы айырып буразна аҫтына һала, ундағы ҡый үләне орлоҡтарын һәм ҡоротҡостарҙы ҡума һәм тупраҡты йәшәртә.

Тупраҡтағы дымды һаҡлау өсөн, һөрелгән ер бер үк ваҡытта тырматырға тейешле, был эште һис киселтергә ярамай. Трактор менән һөргәндә һабандар артына кәрәк тиклем тырмалар тағырға, ә инде ат ҡоса менән һөргәнде тырматыуҙы һис киселтермәйенсә, һөргән көндө үк үткәрергә кәрәк, сөнки тырматыламай ҡалған тупраҡ бик тиҙ кибә.

Хужалыҡта булған тирәстә пар баҫыуына индереп, тулы тәрбиәлә үткәрергә кәрәк. Был маҡсатты кәҙҙән һөрөп ҡалдырған һәм яҡшы тәрбиәләнгән ҡара парҙар тулыһынса тәьмин итәләр. Ләкин хәҙерге осорҙа әле колхоз һәм совхоздарҙа кәҙҙән һөрөп ҡалдырған пар майҙаны бик аҙ, шуға күрә ҙур күләмдә парҙы яҙ һөрөү үткәрәләр.

Пар баҫыуы ни тиклем иртә һөрөлһә һәм уға ни тиклем яҡшы тәрбиә бирелһә, урожай шул тиклем юғары була. Ә инде уны һуҡҡа ҡалын һөрһәң һәм һөргәндән һуң тейешле тәрбиә бирмәһәң, уны ҡый үләне баҫа, парҙың әһәмиәте ҡалмай, уның агротехник мәғәнәһе юғала.

Ҡайһы бер район, МТС, колхоз һәм совхоздарҙа пар һөрөү әшен, киселтерәлер, уны яҙғы сәсеү э

# Беҙҙең республикала

22 майҙа Өфөнөң культура һәм ял паркында һәм Якутов баксаһында комсомол-профсоюз кросы үҙғарылды. Кроста ҡала предприятиелөренең стахановсылары һәм укыу йорттары студенттәре ҡатнашлыҡ итте.

Һүрәттә: (һулда) кроста ҡатнашҡан телефон аппараттары заводы работницалары Л. Петрова һәм Л. Ихсанова интәштәр, (уңда) кроста ҡатнашыусылар дистанцияла.

М. Әхмәтьянов фотоһы.

## КОЛХОЗ ЛАБОРАТОРИЯЛАРЫ

Бейек Ватан һуғышына тиклем Бүздәк районындағы 26 колхозда хатолаборатория бар ине. Был хатолабораторияларҙа күп кенә төжрибәсе—мичуринсе кәңәштәр эшләнде. Буденный исемендәге колхозда төжрибәле Сәлимов, «Кес» колхозында — Шәрифуллин, «Красно-уфимец» колхозында — Балашев, «Кызыл маяк» колхозында—Шәрифуллин һәм башҡа күп кенә төжрибәселәр үлән бағыулы сәсеү әйләнеше индереү, бағыу һәклаусы урман полосаларын үҙлыртыу кеүек мөһим эштәрҙе ойоштороуҙа инициатор булдылар.

ВКП(б) райкомы бюроһында был тирала махсус мәсьәлә тикшерелде һәм ошо йылда райондың 5 алдынғы колхозында, шул иҫәптән «Октябрь», «Кызыл маяк», «Кидаш», Ворошилов, Тимирйәзев исемендәге колхоздарҙа хатолабораторияларҙы ҡайҡа бастырырға һәм уларҙы киләсәктә мичуринсе—төжрибә лабораторияларҙы тип атарға, тигән ҡарар ҡабул ителде.

Хәҙер колхоздарҙа был ҡарарҙы тормошҡа ашырыу, хатолабораторияларҙы ҡайҡа бастырыу буйынса эш әлтәр алып барыла.

### Мәктәп һалына

БӨЛӘБӘЙ. Аксаков станцияһында кирбестән ике ҡатлы яңы мәктәп һалына башланы. Уны пар менән йылытыу, водопровод үткәреү планлаштырылған. Мәктәп шатанында йәшелсә һәм емеш баксалары, спорт майҙансы, асфальтланған юлдар эшләнәсәк.

Бында 400 бала укыясаҡ. Мәктәп 1949—1950 укыу йылы башында эксплоатацияға тапшырылырға тейеш.

Яңы мәктәптә һалыу өсөн государствә 1 миллион ярым һум аҡса бүлде.

Ғ. Үлмәсов.

### Колхоз радиолаштырылды

АСҠАР. Белорет техник линия үзелының Өфөлә районындағы участкаһы связистәре (начальнигы итеп Сопов) райондың «Серп» колхозын радиолаштырҙылар. Былғы өсөн Йәнғил орловсолоҡ совхозы радиоузелынан Гусевка буйына тиклем баганалар үлтырылып, 4 километр озынлығында радио линияһы үҙғарылды. Хәҙер 42 колхозсының йортонда радио һөйләй.

М. Спартан.

## БАҠАЛЫ РАЙОНЫНДА

### Иркле страхование

Колхоздар һәм колхозсылар сәсеүлектәрҙе, малдарҙы һәм ҡараптыларҙы иркле рәүештә страховать итеүгә айырыуса иғтибар итәләр. 1948 йылда иркле страхование һаны, 1947 йыл менән сағыштырғанда, 11,3 процентҡа артҡайны. Ә быйыл ул тағы ла арты.

«Челюскинец» колхозы йыл һайын сәсеүлектәрҙе иркле рәүештә страховать итә. Үҙған йыл артель көтолмәгән бәлә-ҡаҙаға осраны, 125 гектар арыш сәсеүлеген боҙ һуҡты. Артель күрелгән зарар өсөн 39 мең 400 һум страховой аҡса алды. Шулай уҡ хужалыктағы һыйырҙарын страховать иткән айырым граждандарҙан Шәкүров һәм Шаһимордәнов интәштәр күрелгән зарар өсөн 2-шәр мең һум, йортон страховать иткән интәш Гарҙеев күрелгән зыян өсөн 6 мең һум страховой аҡса алдылар.

Һуңғы ваҡытта район госстрах инспекцияһы колхоздарға һәм айырым граждандарға 48.000 һум страховой аҡса түләне.

### Колхоз электр станциялары

Үҙған йыл Ыҡ йылғаһында 120 киловатт көүәтле һәйәнәк ГЭС-ы эшләй башлағайны. Ул 6 колхозды хеҙмәтләндерҙе. Һәйәнәк ГЭС-ы быйыл тағы ла 7 колхозды хеҙмәтләндерәсәк.

Районда яңы электр станциялары төҙөү эше кин йәйелдерелде. Быйыл төҙөлә башлаған Бакалы ГЭС-ы Октябрь революцияһының 32 йыллығына эксплоатацияға тапшырыласаҡ. Уның көүәте 100 киловатт. Ул район үҙәген һәм 8 колхозды хеҙмәтләндерәсәк.

Быйыл шулай уҡ Яңы Маты, Батрак, Балыҡлы ауылдарында электр станциялары төҙөлә. 3 колхозды хеҙмәтләндерәсәк Крестьян ГЭС-ы 56 киловатт көүәтендә буласаҡ.

### Радио, телефондар селтәре

Бакалы радиоузелы 520 точканы, Мостафа радиоузелы 300 точканы хеҙмәтләндерә. «Үрнәк», Карл Маркс һәм Ленин исемендәге колхоздарҙа ла радиоузелдар төҙөлә. Уларҙың һәр береһендә 500-әр точка буласаҡ.

Районда 28 ауыл Советы, 2 МТС, 2 совхоз һәм 7 колхоз телефонлаштырылған. «Память Ленина», «Правда», «Кызыл Шишмә», «Новый завод» һәм М. Горький исемендәге колхоздарҙың баҫыусылыҡ бригадаларында ла һәм фермаларында ла телефон бар.

Район связь бүлегенең 3 булексаһендә лә лицы коммутатор булдырылды. Иҫке көрәс, Маты һәм Дәүләт ауылдары коммутаторҙарында 10—20-шәр точка хеҙмәтләндерелә.

### Кино-установкалар

Район үҙәгендә яҡшы йыһазландырылған «Искра» кино-театры эшләй. Шулай уҡ 3 күсмә кино ауылдарҙа йөрөй. Уларҙың барыһы ла тауышлы картиналарҙы күрһәтә.

Ыҡ буйындағы 6 колхозды хеҙмәтләндереү өсөн тауышлы кино-аппарат булдырылды.

### Һөнәр усағы

Бакалынан 2 километр алыҫлыҡта, Сөн йылғаһы буйындағы урманда ор-яңы өйҙәр үлтыралар. Бында Ватан һуғышы инвалидтәре йәшәй.

Улар өсөн бында бөтә шарттар тыуҙырылған: яҡшы йыһазландырылған мастерскәйҙәр, клуб, дауалау йорто, бакса һәм башҡалар бар. Бында инвалидтәр үҙҙәренең һөнәрлектәренә ҡарап төрлө һөнәргә — быйма баҫыу, тегеү һәм башҡа эштәргә өйрәнәләр. Ял көндәрен улар баксала, клубта үткәрәләр. Клубта кино-картина күрһәтелә, спектакль ҡуйыла.

Бакалы ауылындағы һаҡлыраў-телһеҙҙәр мәктәбе лә һөнәр усағы булып тора. Бында күп районҙарҙан килгән 50 бала уҡый. Улар ете йыллыҡ мәктәп күләменә белем алалар һәм төрлө һөнәргә өйрәнәләр.

### Район библиотекаһы

Район библиотекаһында 8 мең 436 ҡана китап бар. Уның китап уҡыусылары 2 мең кешенән арта. Библиотекала хәҙер балалар әҙәбиәте бүлеге ойоштороло. Һөҙөмтәлә уҡыусыларҙың һаны хәҙер мәктәп балалары һәм пионерҙар иҫәбенә байтаҡ арты.

Х. Ғәлимов.

### Экзамендәр һәм һынауҙар

## КӨҘГӘ ТИКЛЕМ ХУШЛАШЫУ

Был 22 майҙа йәкшәмбе көн булды. Ҡушы кейенгән ҡыҙҙар Ленин, Пушкин, Цюрупа, Совет урамдары һәм улар тирәһендәге башҡа урамдар буйынса үҙҙәренең мәктәптәренә — 3-сө номерле мәктәпкә ашыҡтылар.

Икенсе ҡаттағы зур залда өсөнсө «а», «б», «в» кластарында уҡыусылар йыйналған. Уҡыу йылын тамамлау кәнәсә үткәрелә торған сбордар беҙҙә матур традицияға әүерелделәр.

Һуҙ юҡ, ҡыҙҙар бик ҡушы кейенгәндәр: уларҙың ҡара, һары һәм ҡоңғорт сәстәренә ал һәм зәңгәр тасмаларҙан эшләнгән күбәләктәр ҡуйылған. Формалы йәки ситсанан тегелгән күлдәктәр өҫтөнән алъяпҡыстар бәйләнгәнен күреү — был көндө әсәләрҙең иртәнге алты сәғәттән тороп, ҡыҙҙарҙы байрамға әҙерләүҙәрен аңлауы ҡыйын түгел...

Хор күмәк рәүештә төрлө тауыш менән государство Гимнын башҡара:

**«Бул данлы һин, Ватан»,** тигән һүҙҙәрҙе айырыуса мөхәббәт менән таптаналы рәүештә әйтәләр улар.

Залда дүртәл формаһында тәҙәлгән ҡыҙҙар уң ҡулдарын баш остарына күтәрҙеләр. Гимнды башҡарған сәғәттә атә-әсәләр ҙә ҡушылдылар. Зилфирәнең атаһы композитор Әхмәтов һалдаттар «смирно» тип атаған хәлдә булды, Галинаның атаһы бухгалтер Павлов ҙа рына башын күтәргән хәлдә тун-тура баҫып торҙо. Әсәләрҙең йөҙөндә дикъҡәтле ҡараш...

Мәктәп директоры ниткә Короткова йомшаҡ ҡына итеп:

— Ҡыҙҙар, уҡыу йылын уңышлы тамамлауығыҙ һәм бөтәгеҙҙең дә дүртенсе класҡа күсеүегеҙ айҡанлы хәтлә-йым һеҙҙе, — тине.

Унан һуң мәктәп директоры «а» класындағы 44 ҡыҙҙың 19-ы уҡыу йылын отличноға рына тамамлауы, бер генә лә «2» булмауы һәм «3»-тәрҙең аҙ булыуы тураһында һөйләне.

Бынан һуң, әлек 4-сө кластарҙа уҡыусы ҡыҙҙар әле генә дүртенсе класҡа күсеүсе ҡыҙҙарға үҙҙәренең вымпелдәрен, күлдан-күлға флагтар тапшырҙылар. Иң яуаплы минуттар башланды: уҡытыусылар уҡыу йомғаҡтарын нүлән итәләр. Улар:

— Отлично уҡыуы һәм өлгөлө тәртипле булыуы өсөн Галина Новосольцевағa почетлы грамота һәм ҡыҙыҡлы китап бирелә, — тип белдерәләр...

Ҡыҙ бала, сафтан сығып, ышаныслы аҙымдар менән уҡытыусы эргәһенә килә. Үҙенең шатлығына түҙә алмайынса ул: «Рәхмәт», ти һәм ҡайтанан урынына килеп баҫа... Луиза Изгина, Эльвә Сафина, Луиза Фәттәхова, Зилфирә Әхмәтова, бер туған Павловалар почетлы грамота алалар...

Юҡ, таптана бынын менән генә тамамланмай әле. Табелдәр тәратылғандан һуң, бында балаларҙың үҙ эшмәкәрлеге күрһәтелә башлай. Әлбиттә, бында бөтәһе лә шартлы рәүештә генә эшләнгән: пәрҙә урынына өйҙәренән килтерелгән ос ашъяулыҡ элеңгән, суфлер мейес артына йәшеренә, унын уҡыуы актрисаларҙың һөйләүенән дә ныраҡ ишетелеп тора... Иҫкә кенә булмаһын, балалар художестволы үҙ эшмәкәрлекте һөйәлер. Уларҙың уйнауын ҡарауы ҡыҙыҡлы, унын менән ата-әсәләр мауығалар.

Май көнөнән уртаһында өсөнсө кластарҙа уҡыусылар үҙҙәренең кәҙерле укытыусылары менән һәм яҡын дуҫтары менән кәҙгә тиклем хушлашалар. 1 сентябрҙә яңынан класта осрашыу өсөн хушлашалар улар. Уҡытыусы Сокодова борсолоп:

— Ярай инде, кәҙгә тиклем хушлашайыҡ. Пәй көнө яҡшы ял итеүегеҙҙе теләйем, китаптар уҡыу өҫтөндә ваҡыт табыуығыҙҙы һорайым.

— Рәхмәт, Клавдия Повловна, тигән күмәк һүҙҙәр ишетелә...

Әнүар Бикчәнтәев.

## *Сит илдәрҙән телеграммалар*

### А. Я. Вышинскийҙең Парижға китеүе

21 майҙа СССР Сит ил Эштәре Министрлығы А. Я. Вышинский сит ил эштәре министрҙәре Советенең сессияһында ҡатнашыу өсөн Мәскәүҙән Парижға самолетта осто һәм шул уҡ көндө Парижға барып етте.

(ТАСС).

### Бавария ландтагы Бонн „конституцияһын“ кире какты

БЕРЛИН, 22 май. (ТАСС). «Дер тагесшпигель» газетаһының хәбәр итеүенә ҡарағанда, Бавария ландтагы Бонн «конституцияһы» тип аталған конституцияны 64 тауышҡа ҡаршы 101 тауыш менән кире ҡаҡҡан. 9 кеше тауыш бирмәүҙән тыйылып ҡалған.

Социал-демократик партияның һәм «азат демократик партияның» депутаттары «конституция» өсөн тауыш биргәндәр, христиан-социаль союз фракцияларының күпселеге һәм ландтагтың башҡа фракцияларының ҡайһы бер вәкилдәре тауыш биргәндәр.

### Форрестолдың үҙен-үҙе үлтереүе

НЬЮ-ЙОРК, 22 май. (ТАСС). 22 майҙа көндөҙгө 2 сәғәттә Ҡушма Штаттарҙың элекке оборона министры Джеймс Форрестол дингеҙ госпиталенең тәҙәһенән ташланып үҙен-үҙе үлтергән. Ул был госпиталдә латаланып ятҡан.

### Голландия А. С. Пушкинден тыуыуына 150 йыл тулыуҙы билдәләй

ГААГА, 22 май. (ТАСС). А. С. Пушкинден тыуыуына 150 йыл тулыу айҡанлы Гаагала, бөйөк рус шағиренең нәҫелдән-нәҫелгә күсеп килгән ҡиммәтле мираҫын өйрәнеү буйынса Алейда Схот шағирҙең тормош юлы тураһында киҫәләй доклад һөйләне, ә һуңынан Пушкинден лирик шиғырҙарын уҡыны.

«Альгемеен Хандельсблад» газетаһы, рус әҙәбиәтен бардыҡҡа килтереүсе Пушкинден, Көнбайыш Европа культураһына байтаҡ йоғонто яһаған хәҙмәттәрен билдәләй. Голландияның башҡа күп кенә газеталары һәм журналдары шулай уҡ А. С. Пушкинден тыуыуына 150 йыл тулыуға үҙҙәренең мәҡәләләрен арнайҙар.

### Польша яҙыусылары һәм журналистәре үҙҙәренең СССР-ҙа булыуҙары тураһында

ВАРШАВА, 22 май. (ТАСС). Польша яҙыусыларының һәм журналистәренең СССР-ға барған делегацияһы Варшаваға ҡайтты. «Трибуна люду» газетаһы яуаплы редакторының урынбаҫары Стефан Арский аэродромда микрофон алдында сығыш яһап, Польша яҙыусылары һәм журналистәре СССР-ҙа үҙҙәренең өс аҙна буйына булыуҙары дәүерендә совет халҡының халыҡ Польшаһына ҡарата булған ғайәт зур мөхәббәт, дуҫлыҡ тойғоларын бөтә урында ла күрҙеләр, тип билдәләне.

СССР-ҙа булыуыбыҙ дәүерендә беҙ күргән бөтә нәмәләр, — тине Арский,— күп төҫтәге гүзәл фильмға эшмаған.

Беҙ, тип билдәләне Арский, ниҙең ғайәт зур иҡтыҫади үҫеш, уның ғайәт зур культура һәм промышленность потенциалын һәм Советтар Союзының тыныс темптар менән коммунизм төҙөүҫе һәм бөтә прогрессив кешелекте рухландырыусы хеҙмәтсәндәренең нисбәтән тулған тормошон күрҙек.

Яҙыусы Вацлав Кубацкий үҙенең сығышында, халыҡ Польшаһының һәм СССР-ҙың культура өлкәһендәге алмаҫ-әле ныҡлы хеҙмәттәшлегенең ғайәт зур әһәмиәтен билдәләне.

### Италия хеҙмәтсәндәренең тыныслыҡ өсөн, Атлантик пактҡа ҡаршы көрәше

РИМ, 22 май. (ТАСС). «Тыныслыҡ өсөн петиция комитеты» Италия халҡына мөрәжәғәт баҫып сығарҙы. Ул унда республиканың милли ҡеүәү байрамы— 2 июнь көнөн Атлантик пактҡа ҡаршы петиция биләһе астында, тыныслыҡты һәм конституцион азатлыҡтарҙы яҡлау көнө итеп үткәрергә саҡыра.

Бөгөн Римда һәм Италияның башҡа үҙәктәрендә «йөштәр альянсы» инициативаһы менән «йөштәрҙең тыныслыҡ өсөн көрәш аҙнаһы» башлана, ул 29 майҙа тамамланасаҡ. Атлантик пактҡа ҡаршы петицияға ҡушып йыйнау кампанияһында йәш активистәрҙән меңәрләгән кеше ҡатнашасаҡ.

Кисә Римдә уларҙарҙан урында йөштәрҙең йыйылыштары һәм митингылары булып үтте, унда ҡатнашыусылар һуғыш тоҡандырыусыларға отпор бирҙе өсөн Италия йөштәренең ҡатнашмаҫ ихтыярҙарын әйттеләр. Бөгөн башҡаланың төрлө райондарында йөштәрҙең 10 урында митингының үткәрергә билдәләнде, унда коммунистик һәм социалистик партияларҙан да ораторҙар ҡатнашасаҡ. Бөтә манифестацияларҙа ла тыныслыҡ өсөн көрәш буйынса халыҡ петицияһының ҙур әһәмиәткә эйә булыуын айырыуса күрһәтеп үтте тә хәбәр итә. Беҙ һуғышҡа ҡаршы позиция алған ваҡытта, тигән Тольятти, беҙ бөтәһенән элек Италияны һис бер төрлө сит державаның колонкаһа төшөрмәүен талап итәбеҙ. Власть башҡарған партия Италияны империалистәр политикаһының иҫкәһенә әйләндереү буйынса сит ил державаларының блогы ҡулында ҡорал булып тора. Ошо политика һөҙөмтәһенә Италия үҙенең һәр төрлө автономияһын юғалты һәм үҙенең халыҡ-ара абруйын нығытыу буйынса бөтә мөмкинлектәрҙән мәхрүм ителде. Был шарттарҙа тыныслыҡ өсөн петицияны яҡлау көрәште Италия халҡы араһында ҙур әһәмиәтле факт булып тора.

Кисә Рим префекте, башҡа ҡалаларҙың префектәләре менән бергә, министр Шельба приказы буйынса коммунизмға баҫып сығарған, был коммунизмға тыныслыҡты яҡлау петицияһына ҡул ҡуйынауҙы тыя. «Унита» газетаһының хәбәр итеүенә ҡарағанда, префектың был приказынан һуң Рим полиция начальнигы Полито башҡалалағы милициялейский чиндәренең күпселеген йыйған һәм полицейҙар йыйнауға ҡарши көрәш тураһында ентекле инструкциялар таратҡан.

Яуаплы редактор
Ғ. Ғ. ҒӘФАРОВ.


## ӨФӨ НЕФТЬ ИНСТИТУТЫ

Беренсе курстың түбәндәге факультеттәренә һәм специальностәргә студенттәр ҡабул итеү тураһында иғлан итә:

**I. Тау-нефть факультеты — «Нефть һәм газ ятышы урындарын эшкәртеү» специальносе.**

**2. Технологик факультет — «Нефть һәм газды эшкәртеү технологияһы», «Нефтте һәм газды ташыу һәм һаҡлау» специальностәре.**

Институтҡа инеү шарттары СССР ВТУЗ-дары өсөн билдәләнгән дәйәм шарттар. Институтта уҡыу срогы 5,5 йыл.

Беренсе курсҡа уҡырға инеүселәр стипендия алалар. Тороу урыны талап ителгән студенттар дәйәм торлаҡ менән тәьмин ителәләр. Институтта экзамендәр 1 августа, уҡыуҙар 1 сентябрҙә башлана. Уҡырға инергә теләүселәргә ярҙам күрһәтеү өсөн институт эргәһендә 1 июлдән башлап консультация пункты ойошторола.

Тулы белешмәләр алыу өсөн түбәндәге адреска мөрәжәғәт итергә: **Башҡорт АССР-ы, Чәрниковск ҡалаһы, нефть институты.** Телефон номерҙәре: **3—13—32, 3—10—66.**

Дирекция.

*РСФСР аҙыҡ промышленносе Министерствоһы*

**Башҡортостан аҙыҡ промышленносе техникумы 1949—1950 уҡыу йылына уҡыусылар ҡабул итә**

Техникум он тартыу—ярма ярыу һәм ҡамаҡ бешереү, макарон-кондитер промышленносе өсөн техник-технологтар әҙерләй.

Уҡыусылар РСФСР аҙыҡ промышленносе предприятиелөрендә йыл һайын практика үтәләр. Техникумды тамамлаусылар үҙ специальностәре буйынса эшләү өсөн РСФСР-ҙағы тирмән, ярма ярыу предприятиелөренә, ҡамаҡ заводтарына, макарон фабрикаларына эшкә билдәләнәләр.

Ғариза лар 1 августҡа тиклем ҡабул ителә. Һынауҙар 12 августан башлана. Техникумға ҡабул итеү дәйәм шарттар нигеҙендә үткәрелә.

Техникум адресы: **Өфө ҡалаһы, Социалистик урам, 3-сө номерлә йорт. Телефон номере: 2—79—32.**

Дирекция.


## *Специалист кәңәштәре*

## Уҡра—һыйырҙар өсөн зарарлы ауырыу

СССР Министрҙәр Советы һәм ВКП(б) Үҙәк Комитеты «Колхоздарҙа һәм совхоздарҙа продукты бирә торған общественный малсылыҡты үҫтереүҙең өс йыллыҡ планы» тураһындағы ҡарары менән малсылыҡта зоотехника һәм ветеринарии хеҙмәтен, малдарҙы аҫатыу-ҡарау һәм тәрбиәләү эштәрен яҡшыртыу менән бер рәттән, һәр төрлө йоғонтоға һәм йоғонтоҙ ауырыуҙарға ҡаршы көрәште көсәйтеүҙең көрәклеген тағы ла итә.

Колхоз һөтсөлөк фермаларында хәҙер тән бүрәк һыйырҙарҙың һөт биреү кимәлен арттырыуҙан һәм сифатын яҡшыртыуҙан тора. Малдарҙы яҡшы аҫатыу менән генә был бурыҫты хәл итеп булмай. Һыйырҙарҙа була торған ауырыуҙарға ҡаршы көрәшергә кәрәк.

Уҡра — продукты бирә торған мөгөҙле эре мал өсөн зарарлы ауырыу. Уҡа һыйырҙың һөт биреүсе көмөтеүгә, сифатын түбәләйтеүгә алып бара. Шуның менән бергә, уҡа малдың тире сифатын юратыуға сәбәп була.

Июнь айынан башлап массовый рәүештә оса башлай торған бөгөлөк был ауырыуҙы таратыусы себен уҡ. Бөгөлөктең зарары бик зур. Уҡ йәйге эҫе көндәрҙә һыйырҙарҙан һис ҡалмай, уларға кәтәүлектә эшарға ярк бирмәй, көн буйына тынысһыҙлай. Шул арҡала һыйырҙар ас ҡалалар, ябығалар, һөтөн кәметәләр. Бөгөлөк һыйырҙың аяҡтарына йәбешә, унда йомортҡа һала һәм уҡ һеркәҙә өйләнә. Аяҡ йөнәренә йәбешкән был һеркәләр һис төшөп ҡалмайҙар. Бер нисә көн үткәс, улар һыйырҙың тиреһенә баталар. Был ваҡытта һыйырҙың нерва системаһы яңғырай, һыйыр сыҙай алмаҫлыҡ хәлгә килә. Шул арҡала һыйыр йәйге сифатлы йәшел үләндәрҙе тулыһынса фәйҙалана алмай. Бөгөлөк һеркәләре тире аҫтынан эҫ ҡыуышына инә, унан диафрагма (күкрәк шаршауы) буйлап һыйырҙың арҡаһына сыға һәм унда тире аҫтына урынлаша. Бында уҡ 6—7 ай буйына үҫә, шунда ҡышлай. Ә киләһе йыл уҡ яҙы көнөр башлангас, бик тиҙ ҙурая, бармаҡ башы тиклем ипшикәгә (көрткә) әйләнә. Был уҡра тип атала. Уҡра яткан урында шешек хасил була. Уҡ һыйырҙы тағы ла нығыраҡ тынысһыҙлай. Шешек йомшара, тишелә һәм уҡра ергә төшә. Был көрт бер аҙ тупраҡта күмелеп яткас, ҡаршлауыҡҡа, ә унан һуң бөгөлөккә әйләнә һәм осо. Уҡ июнь айынан башлап тағы ла һыйырҙарҙы тынысһыҙлай башлай.

Фән уҡра ауырыуының ҙур зыян килтереүен билдәләй. Уның менән ауырған һәр бер мең баш һыйыр уртаса 50 мең литр һөттө йәки ике тонна майҙы һәм 10 мең тонна итте юғалта. Уҡралы һыйырҙың тиреһе күн заводына инһә, тиреһең 30 процентө эшкә ярамай.

Уҡра ауырыуына ҡаршы нисек көрәшергә һуң? Һыйыр тиреһендәге өлгөргән уҡраны ҡысҡын сығарырға һәм паразиттарҙе бутылкаға йыйнап яндырырға кәрәк. Өгөр өлгөргән уҡраға шприц менән креолин претмәһе өбөрһәң, паразит үлеп сыға. Һуңғы ваҡыттарҙа был уҡ ҡулланыла. Был һуңғы йылдарҙа табылған дарыу.

Аҡһыргаҡ шыйыҡсаһын түбәндәгесә эҙерләргә кәрәк. Уҡ урман аҡландарында, һыу буйҙарында үҫә торған яҫы яфраҡлы үҫемлек. Дарыу өсөн уның тамырын йыйнарға кәрәк. Уның тамырын яҡшы таҙартылып йыуылғас, һалҡын йорттә киптерелә. Кипкән тамырҙы киҫкәләп ваҡлағас, һауытҡа һалына һәм өҫтөнә һыу ҡойола. Уны 90 минут самаһы йылытырға кәрәк. Унан һуң һығып, уның шыйыҡсаһы алына. Был дарыуҙы йоғонланған һыйырҙың арҡаһына һөртөргә кәрәк. Шулай уҡ был дарыу менән өҫтәлгән щетканы һыйырҙың башынан алып ҡойрогона тиклем, арҡа буйлап, йән ыңғайына ос тапҡыр һәм йән киреһенә ос тапҡыр йөретергә кәрәк. 20—30 көндән һуң ото рәүештә дарыулау тағы ла ҡабатланырға тейеш.

Һыйырҙарҙа уҡра ауырыуын булдырмаҫ өсөн профилактик саралар күрергә мөмкин. Бының өсөн йәй көнө һыйырҙарҙы иртәнге һәм киске һалҡында көтөргә, ә көндөҙ торлаҡтарҙа йәки тоторға һәм һыйырҙарҙың арҡа һәм битенә тә аяҡ йөндәрен таҙартырға кәңәш бирелә.

Колхоз фермалары уҡраға ҡаршы көрәште системалы рәүештә ойоштороргә тейештәр. Уҡраны бөтөрөү һәм булдырмау — фермаларҙың продуктивлек доходын арттырыуға ярҙам итәсәк.

Һ. Юлдыбаев,
Башҡортостан ауыл хужалығы институты аспиранты.

Редакцияның адресы: Өфө ҡалаһы, Карл Маркс урамы, 25. Телефон номерҙәре: яуаплы редактор урынбаҫары — 2-83-87, секретариат һәм совет төҙөлмә бүлеге — 2-80-49, партия тормошо һәм пропаганда бүлектәре — 2-78-48, информация бүлеге — 2-72-26, ауыл хужалығы һәм промышленность бүлектәре — 2-86-29, хеҙмәтсәндәр хаттары, культура һәм тормош бүлектәре — 2-90-22.

П 01964 Өлкә газета-журналдар типографияһы. Тиражы 25000

*Бөтә илдәрҙең пролетарийҙәре, берләшегеҙ!*

# КЫҘЫЛ БАШКОРТОСТАН

ВКП(б)-ның БАШКОРТОСТАН ӨЛКӘ һәм ӨФӨ КАЛА КОМИТЕТТАРЫ, БАШКОРТ АССР-ы ВЕРХОВНЫЙ СОВЕТЕ һәм ХЕҘМӘТСӘНДӘР ДЕПУТАТТАРЫНЫҢ ӨФӨ КАЛА СОВЕТЕ ОРГАНЫ.

30-сы ЙЫЛ СЫҒА

1949 йыл
№ 102 (8202)
25
МАЙ
шаршамбы

хаҡы 20 тин

БӨГӨНГӨ НОМЕРҘӘ:

Һәр бер колхоздың сәсеүҙе тиҙерәк тамамлауына өлгәшәйек! (1-се бит).

СОВЕТТӘР СОЮЗЫНДА. (1-се бит).

ПАРТИЯ ТОРМОШО. — Л. Ғәлимов. — Большевистик ойошҡанлыҡ менән. (2-се бит).

В. Мануйлов. — Бөйөк рус шағирҙе Александр Сергеевич Пушкин. (2—3-сө биттәр).

В. Комаров.—Колхоздарҙа орлоксолоҡ эше. (3-се бит).

Агроном кәңәше. М. Суслов.—Тотош майҙанда сортлы картуф үлтыртыуға күсеү өсөн. (3-се бит).

Сит илдәрҙән телеграммалар. (4-се бит).

# Колхоз тәүге партия ойошмаһы

Ленин—Сталин партияһының тәүге ойошмалары Бөтә Союз Коммунистәр (большевиктәр) партияһының нигеҙен тәшкил итә. Улар аша партия үҙенең генераль линияһын киң халыҡ массаларына еткерә. Партияның тәүге ойошмаларында коммунистәр коммунизм рухында сынығалар, ленә барыусы Ленин—Сталин идеялары менән ҡораллаланалар.

Һуғыштан һуңғы сталинсе биш йыллыҡ йылдарында игенселектең культураһын күтәреүҙә, малсылыҡты үрсетеүҙә, һәм уның продуктивлығын үҫтереүҙә Башҡортостан колхозсылары, МТС һәм совхоз эшселәре байтаҡ уңыштарға өлгәштеләр. Был, бөтәһенән дә элек, ВКП(б) Үҙәк Комитетының һәм шулай уҡ шәхсән Сталиндың республикабыҙ ауыл хуҡалығының артабанғы ҫәскә атыуы өсөн атайҙарса йылы хәстәрлек күрһәтеүенең һөҙөмтәһе булып тора. Башҡортостан большевиктәренең колхоз ауылының иң мөһим мәсьәләләре менән яҡындан тороп тәрән һәм оператив шөғөлләнеүҙәренең һәм колхоз партия ойошмаларының артель правлениелә эшмәкәрлеге өҫтөнән дөрөҫ һәм эшлекле контроль итергә өйрәнеүҙәренең ынғай практикаһы ул.

Партияның тәүге ойошмалары тормошоноң иҡтисад кимәле күтәрелеүе, ауылда эшләүсе коммунистарҙың активлеге үҫеүе һәм колхоз партия ойошмаларының ВКП(б) Уставы талаптарын тәүәл үтәүҙәре был уңыштарҙың төп сығанағы булып тора.

Государствобыҙ алдында үҙҙәренең иң бурыстарын намыҫ менән үтәүсе, ауыл хуҡалығы артелдәренең байлығын арттырыу һәм колхозсыларҙың материаль көн-күреш шарттарын артабан яҡшыртыу өсөн ныҡышмалы хеҙмәткә мобилизовать итеүҙәренең, эш кәстәрен дөрөҫ файҙалана белеүҙәренең һәйбәт мисалы ул. Сәсеүҙе районда беренсе булып тамамлаусы «Кызыл йондоҙ» колхозының тәүге партия ойошмаһы (секретаре интәш Ғәбитов) баҫыу эштәрен ойоштороуҙа колхоз правлениеһенә эшлекле ярҙам күрһәтте.

Дыуан районының «Смелый» колхозы тәүге партия ойошмаһы сәсеү менән етәкселек итеүҙән ситләшкән. Бындағы биш коммунистан береһе генә баҫыуҙа эшләй. «Сеятель», «Колос» һәм башҡа ауыл хуҡалығы артелдәренең партия ойошмаларында ла ошондай уҡ етешһеҙлектәр күҙәтелә. Ләкин ВКП(б)-ның район комитеты был колхоз партия ойошмаларының көндәлек эшендәге серьез етешһеҙлектәрен үҙ ваҡытында асып һалманы һәм уларҙы төҙәтеү сараларын күрмәне.

Башҡортостан колхозсылары ҡаһарлыҡҡа ҡаршы бөтә халыҡ походына күшылып, баҫыу һаҡлаусы урман полосаларын ултыртыу буйынса зур эш башҡарҙылар. Был өлкәлә колхоз партия ойошмаларының етәкселек итеү, ынаҡлап биреү һәм ойоштороу роле бик зур булды. Хәҙер урман полосаларын һаҡлап үҫтереүҙе тәьмин итеү, һәр бер колхозда мул урожай үҫтереп алыуға өлгәшеү — колхоз партия ойошмаларының мөһим бурысы булырға тейеш.

Продукты бирә торған общественный малсылыҡты үҫтереүҙең өс йыллыҡ планын үтәүҙе ойоштороу буйынса колхоз партия ойошмалары алдына яуаплы бурыстар ҡуйылды. Һәр бер колхозда дүртәр малсылыҡ фермаһы булырыу, мал азығы базаһын артабан киңәйтеү, малдарҙың токомдарын камиллаштереү һәм фермалар өсөн кәрәкле кадрҙар әҙерләү өсөн көрәш колхоз партия ойошмаларының көндәлек эшенә әүерелергә тейеш.

ВКП(б)-ның колхоз тәүге ойошмалары — беҙҙең партиябыҙҙың ауыллағы нығлы терәге ул. Уларҙың эшмәкәрлеген көсәйтеү — социалистик ауыл алдында торған мөһим политик-хуҡалыҡ бурыстарын уңышлы үтәүҙе тәьмин итәсәк.

## Социалистик Хеҙмәт Геройы исемен биреү

СССР Верховный Советы Президиумы Указы менән Иркутск өлкәһе ауыл хуҡалығы алдынғыларына бойҙайҙан һәм арыштан юғары урожай алғандары өсөн Социалистик Хеҙмәт Геройы исеме бирелде һәм уҙар Ленин ордене, «Урак һәм сүкеш» алтын медале менән наградланды.

Наградланыусылар араһында: Буйтупск районы «Ленинский путь» колхозы звеноводы Г. К. Подрезов, Тайшетск районы «23 годовщина Октября» колхозы звеноводы П. П. Халаман интәштәр бар.

## *Илебеҙ баҫыуҙарында*

НОВОСИБИРСК. Барасук, Чанов һәм Новосибирск райондары бойҙай сәсеү планын байтаҡ арттырып өлкәлә беренселәр булыш үтәнеләр. Был тел культураны сәсеү планын алдынғы 3 районда, үҙған йылға ҡарағанда, бер нисә мең гектарға киңәйтелде.

(ТАСС).

## Утауҙы тамамланылар

*Баҡалы районының Ленин исемендәге колхозында (председателе интәш Ленчевский)* үлән баҫыуҙы сәсеү әйләнешен үҙлаштереүгә зур иғтибар бирелә. Бында үлән сәсеүлектәрен тәрбиәләү буйынса 10 кешенән торған махсус звено ойошторолдо. Звено ағзаларынан тығыҙлыҡ эшләүе арауығында 50 гектар урынына 100 гектар үлән сәселде. Уға көз һәр гектар, яҙ тырматылған һәм культивацияланған ергә генә сәселде. 10 гектар майҙандың һәр гектарына 2-шәр центнер суперфосфат аҫламаһы индерелде.

Күп йыллыҡ үлән сәсеүлектәре берҙәм тығыҙ сыҡтылар. Звено был участкала бер ҡат утау үткәрҙе лә инде.

# *Һәр бер колхоздың сәсеүҙе тиҙерәк тамамлауына өлгәшәйек!*

## Тағылма инвентарҙәрҙе дөрөҫ файҙаланмайҙар

Ерҙең арғы башынан өсөнсө тиҙлектә килгән трактор артында тәүҙә бер нәмә лә юҡ кеүек ине. Машинаға яҡын барғас ҡына һикергелән-күтәрелеп торған ағас кисәктәрен һәм әрәле-ваҡлы таштарҙы күреп ғәжәпләнәһең. Иғтибар менән ҡарағас ҡына бөтә был «комбинациялар» аҫтында ергә тейәр-теймәҫ килгән дискалар барлығы билдәле була.

— Был ерҙе культивацияларға көрәк ине, — ти тракторист Кузмичев. — Культиваторҙар ҙа, тырмалар ҙа юҡ. Бына шулай маташтырабыҙ инде...

Был ерҙә уҡмашып ҡаткан зур-зур балсыҡ кисәктәре, үҫеп ултырған йәшел үләндәр ярылып ята. — Бында сифат тураһында һөйләп тораһың ла юҡ: МТС етәкселәре лә, был ерҙәрҙең хужаһы — «Тамьян» колхозы председателе Смаков та бары тик ауыр хәлдән сығыу өсөн генә ошондай «метод» әҙләп тапҡандар һәм көндәлек заданиелә рҙе шул рәүешсә генә тултырып бармаҡсы булалар.

Мәләүез МТС-ы зонаһындағы башҡа байтаҡ ҡына колхоздарҙа ла трактор ҙарҙы тағылма инвентарҙәр менән тәьмин итеү, булғандарын файҙаланыу ошондай хәлдә тора. «Золотой колос» колхозында интәш Карповтың трактор бригадаһында ике тракторға иҫке, ярым-ярты ғына ремонтланған лущильник бирелгән. Көндәҙгә сменала лущильник менән эшләгән трактор, төндө һабан һөрһә, күрше участкала эшләгән тракторист ике-ес километр алыҫлыҡта машина ҡыуып шул лущильникте алырға килә. Инвентарь өсөн, шулай итеп, сәғәттәрсә ҡиммәтле ваҡыт әрәм ителә. Ә шул уҡ колхозда йәлә тырмалар телһә-кайҙа туҙып яталар.

Молотов исемендәге колхозда эшләүсе тракторист Абрамов был ауыл хуҡалығы артелендә булған ат тырмаларын файҙаланыуҙан да баш тартып, бер ағна буйына тонғо сменаға сыҡмаған. Абрамов был хәлде бер ҙә иҫе китмәй генә һөйләй: «Минә колхоз алдан ул тырмаларҙы бирәтмәгәйне бит, хәҙер ҡайҙан әҙләп йөрөйөм мин уларҙы?» — ти.

Тағылма инвентарҙәрҙе бригадаларға һәм айырым трактористарға алдан үк бирәтеп ҡуймау, ваҡытты бушҡа әрәм итеүгә килтерә. Мәҫәлән, «Сарлаҡ» колхозында сәсеүҙең тәүге көндәренән үк һабандарҙы стройҙан сығарғандар һәм предлужниктарҙе файҙаланмайҙар. Тракторист Сәғитов «предлужник менән һөргән» тигән исемле алыу өсөн тракторҙарҙы бер һабанға ғына предлужник ҡуйып һөргән. Әле һаман да был бригадаларҙа ике трактор плужникһеҙ эшләйҙәр. Трактор бригадаһының бригадире Мөрсәлимов тәғәрмәсле тракторҙарға предлужник ҡуйыуҙы «ағылға һыймаҫлыҡ эш итеп» иҫәпләй. Сөнки бөтә МТС күләмендә шундай хәл, предлужник менән һөрелгән ерҙәр айырым рәүештә иҫәпкә алынмай.

Ергән һәм һуҡайлы МТС-тарында ла шундай уҡ хәлде күрергә мөмкин. «Рассвет» колхозында эшләүсе трактор бригадаларында бер генә культиватор ҙа, бер генә лущильник тә юҡ. Тракторҙар һөрөүҙән ҡалған ваҡытта тик торалар. Ә һөрелгән тиҫтәләрсә гектар ер тырматылмайынса кибеп ята. Хәҙер инде бында бойҙайҙы тырматмай һәм культивацияламай ғына сәсеп, һуңынан тырмаларҙы күрше колхоздан алып тормаҡсы булалар. Бындай юл ҡуйылмаҫлыҡ фактыларҙы район һәм МТС етәкселәре нормаль хәл тип иҫәпләйҙәр.

Сөнки, уларҙың фекеренсә, тағылма инвентарҙәр юҡ. Дөрөҫ тағылма инвентарҙәр бөтә МТС-тарҙа һәм колхоздарҙа ла етерлек түгел. Ләкин район буйынса булған 45 трактор культиваторын, 167 лущильникте, 18 ат культиваторын, 2400 ат тырмаһын яҙғы осорға дөрөҫ итеп булеп булыр ине бит.

Унан һуң сәскес машиналары менән дә шундай уҡ хәл. Районда 276 сәскес машинаһы бар. Шуға ҡарамаҫтан Мәләүез һәм Ергән МТС-тары хеҙмәтләндергән колхоздарҙың 8-ендә ПАГИ тракторҙары бөрөр ат сәскесе менән генә эшләйҙәр, байтаҡ ҡына тракторҙар сәскестәр етешмәгәнлектән бөтөнләй файҙаланмайҙар.

Сәсеү, тырматыу эштәрен берләштереп, берҙәм агрегаттар төҙөү ес МТС-тың береһендә лә кәрәгенсә практикаға индерелмәгән.

Тағылма инвентарҙәр юҡлыҡтан зарланыусы район етәкселәре, булғандарын файҙаланыуҙы ойоштормау ғына түгел, Сельхозснабтан бирелгән инвентарҙәрҙе лә колхоздарға, МТС-тарға бүлеп бирмәгәндәр. Яңы ҡайтҡан 6 культиватор Мәләүезҙә, 3-һе Ергәндә урамда һис бер хараусыһыҙ ята, «Уларҙы колхоздарға өбәрәү өсөн тракторҙарҙы тағы ла йөротеп булмай бит инде, бына тракторҙар ватыла башлағас ремонтҡа ҡайтҡанда алып китерҙәр әле», — тиҙәр.

Бындай ғәмһеҙлеккә һәм хуҡаһыҙлыҡҡа бер һуҙ менән генә баһа биреүе кыйын. Район, колхоз һәм МТС етәкселәре тағылма инвентарҙәрҙе дөрөҫ файҙаланыуҙа бөтә сараларҙы күрергә тейештәр.

Ғ. Әхмәтшин.

Һүрәттә: совхоздың алдынғы трактористары интәш А. Шапошников пар һөрөүҙә.

М. Әхмәтьянов фотоһы.

Һүрәттә: совхоздың алдынғы трактористары интәш А. Шапошников пар һөрөүҙә.

## Колхозсыларҙың өлгөлө эштәре

РАФУРИ. (Телефон аша). Райондың колхоздары яҙғы сәсеүҙең государство планын бер-бер артлы намыҫ менән үтәп сығалар. «Кызыл Ергән», Куйбышев, Калинин һәм Ворошилов исемендәге колхоздар яҙғы сәсеү планын байтаҡ арттырып үтәнеләр.

«Вольная жизнь» колхозы (председателе коммунист интәш Ипатов) социалистик ярышта беренселекте алды. Был колхозға ВКП(б) райкомының һәм район башҡарма комитетының күсмә Ҡызыл Байрағы тапшырылды һәм уға районның почет тәҡтаһына индерелде.

«Кызыл байраҡ» колхозының члендәре яҙғы баҫыу эштәрен айырыуса юғары агротехник кимәлдә үтәнеләр. Бында тәжрибәле инспес — 75 йәшлек Иркәбай Кинйәбаев бабай көн һайын баҫыуҙа булып, яҙғы сәсеү эштәренең спфатын аҙым һайын күҙәтеп тора, йәш колхозсыларҙы эшкә өйрәтте. Социалистик ярыш барышында яңынан-яңы алдынғы кешеләр — стахановсылар үҫеп сыҡтылар. Һабансы интәш Рәхимов көндәлек ер һөрөү нормаһын систематик рәүештә 170 процентҡа еткереп үтәй. Исҡаков Арыслан һәм комсомол ойошмаһы секретаре Табылдин Ғарифулла интәштәр сәскес машинаһында эшләп, норма буйынса 3 гектар урынына, көн һайын 5 гектар ингән сәсеүгә өлгәштеләр.

Хәҙер районда күп кенә колхоздар яҙғы баҫыу эштәрен уңышлы тамамлап сыҡтылар. Улар һуңғы көндәрҙә пар һөрөү эшен йәйелдереп еборҙолар. «Вольная жизнь» колхозы баҫыуҙарында 25 гектар, «Кызыл байраҡ» колхозы 8 гектар пар һөрҙеләр дә инде. «Кызыл Ергән», Калинин һәм Ворошилов исемендәге колхоздарҙың һабансылары ла 19 май көнө май нарының тәүге гектарҙарын һөрҙеләр.

— Беҙ сәсеүҙе алдынғылар рәтендә енеп сыҡтыҡ һәм пар һөрөү эшен дә 1 июнгә тамамларға йөкләмә алабыҙ, — тиҙәр «Кызыл байраҡ» колхозының һабансылары.

21 майға районда колхозларҙың зур бер теркәме — шул иҫәптан «Корман-тау», «Красный остров» «Ударник», «Войновка», «Кызыл яланг» һәм «Иген йылға» колхоздары яҙғы сәсеү планын үтәп сыҡтылар. «Йондоҙ», «Белоозерское» һәм Карл Маркс исемендәге колхоздар ҙа баҫыу эштәрен тамамлау алдындалар.

Йәғфәр Ғәлиев.

# *Советтәр Союзында*

Һүрәттә: Мәскәү государство университетының Ленин тауҙарындағы 26 ҡатлы бинаһының макеты. Был макет архитекторҙар — Л. В. Руднев, С. Е. Чернышев, Н. В. Абросимов һәм А. Ф. Хряков проекты буйынса эшләнгән.

ТАСС фотохроникаһы.

## С. А. Ковпактың Мозырь музейенә бүләге

МОЗЫРЬ. (ТАСС). Ике тапҡыр Советтәр Союзы Геройы С. А. Ковпак Мозырь ҡалаһының крайҙы өйрәнеү музейенә «Брагинала һуғыш» тигән картинаны бүләк итте. Был картина украин художнигы — партизаны тарафынан яһалған. Картина менән бергә, немец илбаҫарҙарына ҡаршы ковпаковсыларҙың һәм уларға ярҙам иткән Полесье партизандарының көрәшен күрһәткән күп кенә фотографиялар, ҡорал һәм башҡа экспонаттар бүләк итте.

Музейға шулай уҡ портатив яҙыу машинаһы ла бирелде. Был машинала подольела «Большевик Полесья» өлкә газетаһы баҫып сығарылған.

## Музыка мәктәбенең колхоздағы филиалы

ЕНАКИЕВО (Донбасс). (ТАСС). Корсунь ауылында фортепиано, скрипка, виолончель, баян һәм халыҡ музыка ҡоралдары класстары менән музыка мәктәбенең филиалы асылды. 40 урынға 80-дән артыҡ ғариза бирелде.

Был—Енакиево балалар музыка мәктәбе тарафынан асылған өсөнсө филиал булып тора. Уларҙың икеһе «Красный профинтерн» шахтаһында һәм металлургтарҙың «Красный городок» поселкаһында йылдан артыҡ эшләйҙәр инде. Бөтәһе бында шахтерҙарҙың, металлургтарҙың, коксохимиктарҙың 300-ҙән артыҡ балаһы музыкаға өйрәнә.

## *Сәй үҫтереү өсөн яңы райондар*

Азербайжан ССР-ында һәм Кубанда сәй плантацияларын киңәйтеү буйынса эштәр башланды. Азербайжан республикаһында был культураны үҫтереүҙең 10 йыллыҡ планы билдәләнде. Сәй плантацияларының майҙаны өс ваҡыт эсенә 7 тапҡырға артасаҡ. Плантацияларҙы киңәйтеү өсөн мелиорацияланған гектар яңы ерҙәр файҙаланыласаҡ.

Яҡын йылдарҙа Краснодар крайының Адлерск һәм Лазаревск райондарының колхоздарында сәй плантацияларының майҙаны 3 тапҡырға артасаҡ. Производствола киң тәжрибәләр өсөн Кубандең тонъяҡ районҙарындағы колхоздарҙа һәм совхоздарҙа шулай уҡ сәй плантациялары үҫтереләсәк.

Сталин премияһы лауреаты Ксения Бахтадзе тонъяҡ районҙарҙа был культураны үҫтереү өсөн сәйҙең һуғылмаҫҡа бирешмәүсән сортын үйлап табыу өҫтөндә эшләй Уға, Грузия ССР-ы өсөн сәйҙең беренсе селекцион сортын үйлап тапты.

*Партия тормошо*

# БОЛЬШЕВИСТИК ОЙОШКАНЛЫҠ МЕНӘН

Белорет районы колхоздары бөртекле культуралар сәсеү планын быйыл республикала беренсе булып тамамлап, хәҙер шундай уҡ уңышлыҡ менән техник һәм бакса культуралары сәсәләр. Быйыл үҙҙән йылға ҡараганда, яҡшы сәсеү икәлә уны юғары темп менән алып барғылар. Ошо шарттарҙа Белорет районы колхозсылары ярышта беренселекте яулап алыу өсөн хәл иткес көрәш күрҙеләр. Бер колхоз менән икенсе колхоз, бригадалар һәм звенолар үҙ-ара социалистик ярышҡа сыҡтылар. Ауыл коммунистары һәм комсомолсылары массовый төҫтә йәйелдерелгән социалистик ярышты ойоштороусылар, башлап барыусылар булдылар. Улар сәсеүҙә көндәлек нормаларҙы арттырып үтәп, башҡа колхозсыларға өлгө күрһәтәләр.

Коммунист интәй Хөснетдинов етәкселек иткән «Ҡызыл йондоҙ» колхозы районда беренсе булып бөртекле культуралар сәсеүҙе алты көндә тамамланы. Тәүге партия ойошмаһы (секретаре интәй Ғәбитов) яҙғы баҫыу эштәрен ҡыҫҡа срокта үтәү өсөн колхозсылар массаһын ойоштороуҙа колхоз правлениеһенә практик ярҙам итте. Был алдынғы колхоз алғаһында райондың «Победа», «Красный Урал», «Йондоҙ», «Яңы юл», «Яҡтылыҡ» һәм башҡа колхоздары ла бөртекле культуралар сәсеү планын 7—9 көн араһында тамамлап сыҡтылар. Хәҙер улар шундай уҡ ойошҡанлыҡ менән баҡса һәм техник культуралар сәсеү планын срогынан алда үтәү өсөн көрәшәләр.

Коммунистар яҙғы сәсеүҙе иң ҡыҫҡа агротехник срокта үтәреүҙе сәсеүҙең юғары сифаты өсөн көрәшкә бәйләп алып бараһар. «Победа» һәм «Красный Урал» колхозындағы коммунист Карстников, Армосонов, Евстегнеев интәштәр етәкселек иткән бригадалар сәсеүҙе юғары культуралы кимәлдә үткәреү өсөн йәйелдерелгән социалистик ярышты башлап ебәреүселәр булдылар. Һөҙөмтәлә улар яҙғы баҫыу эштәрен иң алда һәм юғары сифатлы итеп башҡарыуға өлгөштеләр. Коммунист Симаков атлы сәскес менән көнлөк нормаһы 6,5 гектарға тиклем арттырып үтәне. Һабан һөрәүсе Храмцов, Красносемский һәм башҡа коммунистар көнөнә бер-ике гектар ер һөрҙеләр.

Быйыл трактор бригадаларында партия-полигик эште яҡшыртыу маҡсатында үткерелгән серьез ойоштороу саралары ыңғай һөҙөмтә бирҙеләр. Коммунист Нагаев Мәхмүттең трактор бригадаһы беренсе декадала уҡ үҙенең трактор эштәре планын 101 процентҡа үтәп сыҡты. Бригадала партия-комсомол группаһы ойошторолғайны. Группа менән Нагаев интәй үҙе етәкселек итә. Уның бригадаһында эшләүсе трактористарҙан Кучуков, Корманаева, Зәбиров интәштәр үҙҙәренең сменалағы нормаларын бер ярым, ике тапҡырға үткәреп үтәйҙәр.

Быйыл яҙғы сәсеүҙе юғары сифатлы итеп үткәреүгә район общественноҫтән иғтибар бирҙе. Үҙған йылғы туҡта һөрелгән ерҙе беҙ тулы күләм культивация үткәреп сәстек. Булған сәскестәр максималь нагрузка менән файҙаланылдылар. Сәсеү барышында брак яһауға ҡаршы аяуһыҙ көрәш алып барғыҙ, орлоктарҙың күмелеүенә айырыуса иғтибар бирҙек.

Былар бөтәһе лә трактор бригадаларында, звенолар ҙа массовый-политик агитация эшен кин йәйелдереү арҡаһында, был эшкә район партия, совет органдарының бөтә булған культура костәрен өҫтә файҙаланыу арҡаһында ғына тормошҡа үткерелделәр. Колхоз партия ойошмалары сәсеү кәңәрендә агитация эшенә ауылдағы укытыусыларҙы, комсомолсыларҙы йәлеп иттеләр. Яҙғы сәсеү кәңәрендә баҫыу стандарында йөҙҙәрҙә агитаторҙар эшләнеләр.

Хәҙер район колхоздарында массовый рәүештә картуф ултыртыу һәм пар күтәреү эштәре бара. Был бурыстарҙы ла беҙ тиҙ арала үтәп сығыуҙы тәьмин итербеҙ.

*Л. Ғәлимов.*
ВКП(б)-ның Белорет райкомы секретаре.

# КОМБАЙНДАР РЕМОНТЛАУҘЫҢ ГОСУДАРСТВО ГРАФИГЕН ТЕҮӨЛ ҮТӘРЕГӘ!

## Һуңғы комбайн ремонттан сыҡты

Социалистик Хеҙмәт Геройы интәш Павлов етәкселек иткән Дәүләкән МТС-ы механизаторҙары комбайндарға ремонтты үткән йылдың көҙөндә уҡ башлағайныла. Был эш сәсеү вакытында ла тукталманы. МТС-тың комбайндар буйынса механигы интәш Василий Фалеев етәкселегендә ремонтсы комбайнерҙар бригадно-узловой метод менән эшләнеләр. Моторҙарҙы, барабандарҙы һәм хедрҙәрҙе ремонтлау буйынса ике бригада төҙөлдө. Бынан тыш бригадалар үҙелдарға бүленделәр. Тимерселәр үҙелында эшләүсе Ленин орденле комбайнер Павел Левин интәштең бөтә эше отлично сифатлы тип ҡабул ителде. Полотноларҙы, транспортерҙарҙы ремонтлау эшен алдынғы комбайнер интәш Степан Блохин башҡарҙы.

Электрооборудованиеларҙе һәм радиаторҙарҙы ремонтлауҙа интәш Кузнецов эшләне. Эш социалистик ярыш нигеҙендә, МТС етәкселәренең ныҡлы контроле аҫтында барҙы.

Моторҙарҙы ремонтлау көҙ уҡ башланғайныла. Интәш Павел Голод бер үҙе генә 4 мотор ремонтланы һәм уның комбайны МТС буйынса ремонттан беренсе булып сыҡты. Баҫыу карабилдәрен урожай йыйнауға әҙерләүҙә Андрей Князев, Иван Каширин, Николай Салнов һәм Погорелец интәштәр айырыуса тырышып эшләнеләр.

Һөҙөмтәлә һуңғы 35-се комбайн да ремонттан сыҡты. Быйыл, үҙған йылға ҡараганда, был эш бер ай алдан тамамланды.

Дәүләкән МТС-ының усадьбаһында торған «Коммунар», «Сталинец», «Сталинец—6» һәм үҙе йөрөй торған комбайндар, бөтөһе лә бөгөндән уҡ баҫыуға сығырға әҙер.

**Ғ. Идрисов.**

*Йөкләмәләрҙе срогында үтәү өсөн*

Усть-Икин МТС-ының механизаторҙары комбайндарға ремонт эштәрен 1 июнгә тамамлау йөкләмәһен алғайныла. Йөкләмәне үтәү өсөн ремонтсылар араһында социалистик ярыш киң йәйелдереләлә. Механик интәш Зиннәтуллин етәкселегендә 45 комбайнер ойошҡанлыҡ менән эшкә башланылар.

Алдынғы комбайнерҙар Андреевский, Мансуров, Редкин интәштәр икешәр комбайнды яҡшы сифатлы итеп ремонтлап, башҡа ремонтсыларға ярҙамға сыҡтылар.

**М. Миңдияров.**

## Башҡорт АССР-ы МТС-тарында комбайндар ремонтлауҙың барышы

(Үтәлеш 1949 йылдың 20 майына, процентҙарҙа)

| МТС-тар | Ремонтланған | МТС-тар | Ремонтланған | МТС-тар | Ремонтланған |
|---|---|---|---|---|---|
| 1 Дүртөйлө | 100 | 46 Йәнегет | 19 | 90 Үрмәш | 4 |
| 2 Дәүләкән | 80 | 47 Байҡы | 18 | 91 Подлуб | 4 |
| 3 Миәкә | 64 | 48 Тәтешле | 18 | 92 Бүздәк | 3 |
| 4 Аслыкүл | 63 | 49 Рәжәп | 18 | 93 Сибай | 3 |
| 5 Туҡмаҡлы | 59 | 50 Малаяз | 17 | 94 Әбйәлил | — |
| 6 Шәрип | 56 | 51 Ҡалмыҡ | 17 | 95 Ылайыр | — |
| 7 Йәркәй | 55 | 52 Ҡасҡы | 17 | 96 Һүрән | — |
| 8 Туймазы | 50 | 53 Ҡарамалы | 15 | 97 Мраҡ | — |
| 9 Баҡы | 50 | 54 Чапаев | 15 | 98 Һаҡмар | — |
| 10 Матрай | 50 | 55 Учалы | 15 | 99 Полгорный | — |
| 11 Аксен | 48 | 56 П. Троицк | 14 | 100 Калининков | — |
| 12 Шланлы | 48 | 57 Шишмә | 14 | 101 Степановка | — |
| 13 Ташлы | 43 | 58 Байрамғол | 14 | 102 Борай | — |
| 14 Благовар | 41 | 59 Балтач | 13 | 103 Үлән | — |
| 15 Октябрьский | 38 | 60 Пугачев | 13 | 104 Иглин | — |
| 16 Хәйбулла | 32 | 61 Сыпташтамаҡ | 13 | 105 Охлебинин | — |
| 17 Мәсәғут | 31 | 62 Елдәр | 13 | 106 Таутәмән | — |
| 18 Мәсетле | 31 | 63 Федоровка | 12 | 107 Теләкәй | — |
| 19 Бөжөр | 31 | 64 Шәран | 12 | 108 Краснохолм | — |
| 20 Усть-Икин | 31 | 65 Маҡар | 11 | 109 Мишкә | — |
| 21 Степной | 31 | 66 Орлов | 11 | 110 Чурай | — |
| 22 Аҡ | 30 | 67 Ҡарыш | 10 | 111 Бүлгаҡ | — |
| 23 Янаул | 30 | 68 Покровка | 10 | 112 Дмитриевка | — |
| 24 Дыуан | 29 | 69 Ермолаевка | 10 | 113 Әбдрәшит | — |
| 25 Аскын | 28 | 70 Һуҡайлы | 10 | 114 Ҡорос | — |
| 26 Бишбүләк | 28 | 71 Күндрәк | 10 | 115 Бәләбәй | — |
| 27 Базан | 28 | 72 Күш-йылға | 10 | 116 Усень-Ивановка | — |
| 28 Кушнаренко | 28 | 73 Ярослав | 9 | 117 Йәрмәкәй | — |
| 29 Байтуҡа | 28 | 74 Күҙәй | 9 | 118 Ҡандра | — |
| 30 Ямады | 28 | 75 Андреевка | 9 | 119 Дурас | — |
| 31 Сермән | 28 | 76 Ишле | 8 | 120 Белокатай | — |
| 32 Сәкмағош | 27 | 77 Баймаҡ | 8 | 121 Аҡъяул | — |
| 33 Арслан | 25 | 78 Әлмәхәмәт | 8 | 122 Полянский | — |
| 34 Һарыкүл | 25 | 79 Ташлы күл | 7 | 123 Архангель | — |
| 35 Бакалы | 24 | 80 Ерекле | 7 | 124 Забельский | — |
| 36 Ҡыйғы | 23 | 81 Ҡалтасы | 7 | 125 Бурлы | — |
| 37 Әбдрәзәк | 22 | 82 Абзан | 6 | 126 Ҡырмыҫҡалы | — |
| 38 Суйынсы | 22 | 83 Мәсем | 5 | 127 Таймаҫ | — |
| 39 Ҡаҙаково | 22 | 84 Нуриман | 5 | 128 Петровка | — |
| 40 Прилт | 21 | 85 Күрҙем | 5 | 129 Ергән | — |
| 41 Ходайбирҙин | 21 | 86 Михайловка | 5 | 130 Мәләүез | — |
| 42 Емаш | 20 | 87 Бөрө | 5 | 131 Стәрлебаш | — |
| 43 Оло-Тиләк | 20 | 88 Моторный | 5 | 132 Стәрлетамаҡ | — |
| 44 Имәнле күл | 20 | 89 Бүгәрсен | 5 | 133 Услы | — |
| 45 Ҡариҙел | 20 | | | | |

## „Тапҡас алыштырырбыҙ әлә...“

Шәрип МТС-ының мастерскойы эргәһендә 16 комбайн тәҙәлеп ятыра. Уларҙың ҡайһы берҙәрен ремонтларға яңы ғына башлағандар, ә ҡайһы берҙәре яртылаш ремонтланғандар. Улар эргәһендә ике-ҡалҡы ғына эшләп йөрөүсе комбайнерҙәрҙе күргәс, МТС директоры интәш Шәриповтан:

— Ни өсөн ремонт эштәре һуҙылып бара? — тип һораныҡ. Ул үҙ-үҙен тынысландырыу өсөнме, әллә эш яҡшы бара тип күрһәтергә тырышыпмы:

— Беҙҙең егеттәр шәп, әгәр ҙә команда бирһәң бөгөн уҡ бөтә комбайндарҙы ла ремонтлап ҡуйһаҡтар, — тип яуап ҡайтарҙы.

Ләкин ремонт, директор әйткәнсә, яҡшы бармай. График өҫтәлә, эш үҙ ағышына ташлырылған.

Мастерскойҙа хеҙмәттә дөрөҫ ойоштороуға бөтөнләй иғтибар бирелмәй. Бригадно-узловой метод индерелмәгән. Кәрәкле запас частәр һәм ағас материалдары етешмәй. Көн һайын ремонт эшселәренә задание бирелеү һәм уның үтәлешен тикшереү тәртибе булдырылмаған. Комбайнерҙар көн буйына машиналар тирәһендә ураллы йөрөйҙәр ҙә, эш сәғәте бөткәс ҡайтып китәләр. Ләкин уларҙың башҡарған эштәрен тикшереү, норма үтәлешен контролгә алыуҙы юҡ.

Ремонтсылар араһында социалистик ярыш ойошторолмаған. Комбайнерҙар 15 майға ремонтты тамамларға йөкләмә алғайныла. Ләкин срок үтте, ә йөкләмә онотолған, уны үтәү өсөн бер тәрилә лә ойоштороу эштәре үткәрелмәгән. Киреһенсә МТМ мөдире интәш Ғирфанов комбайнерҙәрҙең йөкләмәһен һанға һуҡмайынса, үҙенең иҫке графиге буйынса эш итә.

Ремонт өсөн бик күп һанлы запас частәр етешмәй. Подшипниктар һәм башҡа частәр талап ителә. Ләкин МТС етәкселәре уларҙы табыу сараһын күрмәйҙәр. Интәш Шәриповтың ремонтты «тәҙләтеү» өсөн иҫке, яраҡһыҙ частәрҙе ҡуйырға тәҡдим итә.

— Хәҙергә иҫке частәрҙе ҡуйығыҙ ҙа, машиналарҙы тиҙерәк ремонттан сығарығыҙ. Частәр табылғас алыштырырбыҙ әле, — ти ул. Комбайнерҙы былай итеп «ремонтлау» тик сәскә биреү өсөн генә кәрәк, әлбиттә.

Ремонтта эшләүсе комбайнерҙарға эш һәм тормош шарттары тыуҙырылмаған. Дейҙм торлаҡ булһа ла, унда эшләү әҙерлау өсөн бер тәрилә лә мемкинлек юҡ. Столовойҙа аш көненә бер тапҡыр ғына бешерелә. Шуның өсөн лә комбайнерҙарҙең күбеһе 5—10 километр алыҫлыҡтағы ауылдарына көн һайын кайтып йөрөргә мәжбүр булалар.

Ремонтсылар араһында массовый-политик эш алып барылмай. Ремонт башланғандан бирле улар менән бер тапҡыр ҙа беседа үткәрелмәгән. Мастерскойҙа 1 майҙан бирле стена газетаһы ла, боевой листок та сығарылған юҡ.

Мастерскойҙа эшләгән комбайнерҙарҙең эш һөҙөмтәләрен, көнлөк заданиене үтәүҙәрен күрһәткес таҡтаһының яҙып барыу эше алып барылмай. Күрһәткес таҡтаһындағы 29 апрелдәге мәғлүмәт әле һаман яңыртылмаған.

МТС етәкселәре ремонт эшенең һуҙылып барыуына, графиктан үтәлмәүенең тыныс ҡыҫа ҡарайҙар, эштең темпын тиҙләтеү, ремонтты срогында тамамлау өсөн конкрет саралар күрмәйҙәр.

**З. Вахитов.**
(Махсус хәбәрсебеҙ).

## Трактор бригадаларында комсомол группалары

Тракторҙарҙа эшләүсе комсомолсыларҙың колхоз баҫыуҙарына күсеүҙәре айҡанлы, 6 айға тиклем ваҡытҡа улар МТС комсомол ойошмалары менән булған туранан-тура йәһәт байланышта эшләп торорға мәжбүр булалар. Был айҡанлы трактор бригадаларында комсомол группалары тәҙәү аҙрыуса иғтибарға эйә булып тора. Бының нәтиәһендә ошолай икәнлеген ВЛКСМ-дың бик күп райкомдары дөрөҫ аңланылар.

Мәсәлән комсомолдың Мәсетле райкомы ғына алайыҡ. Партияның район комитеты һәм тәүге ойошмалары ярҙамында ике МТС-тың 9 трактор бригадаһында партия-комсомол группалары һәм 9-ында комсомол группалары төҙөлдө. Был группалар менән етәкселек итеү өсөнә механизаторҙар араһынан һайлап алынған политик иҫтән эҙерлекле һәм производствола алдынғы булып нәсәлләнеүсе коммунистар һәм комсомолсылар йәлеп ителде.

Мәсетле МТС-ының интәш Техбәтшин етәкселегендәге һәштәр бригадаһында 4 комсомолец эшләй. Бында төҙөлгән комсомол группаһының етәкселәре итеп интәш Муллабаев билдәләнде. Һәр көн кис менән ул тамамланған сменала булған интәштәрҙең эштәренә йомғаҡтар яһай. Был ваҡытта ул алдынғы трактористарҙың ыңғай эш тәжрибәләре тураһында һөйләй, отстающеларҙы тыуҙырыуҫы сәбәптәрҙе эҙләһә лә, уларҙы барлыҡҡа килтереүселәрҙе урынлы тәнҡитләй. Ошонда уҡ ярышта енеүселәргә бригаданың күсмә флажоктары тапшырыла. Ярыш һөҙөмтәләре регуляр рәүештә күрһәткес таҡталарында яҙылып тора. Бында сығарылған торған «боевой листоктарҙа» социалистик ярыш мәсьәләләре кин яҡтыртыла.

Комсомол группаһының етәкселәре интәш Муллабаев бригадала төрлө темалар буйынса йыш ҡына беседалар үткәрә, ә бригадир интәш Техбәтшин техник уҡыуҙарҙы ойоштороу менән шөғөлләнә.

Интәш Муллабаев хеҙмәт етештереүсәнлегенең юғары өлгөләрен күрһәтә. Норма буйынса 14 гектар ер сәсеү урынына, ул сменаға 32 гектар сәсә. Был бригадала смена нормаларын үтәмәүсе бер генә тракторис тә юҡ. Шул уҡ ваҡытта улар яҡуылыҡ материалдарына экономия яһайҙар.

Комсомолец Әмиров етәкселегендәге комсомолец-һәштәр бригадаһында (Усть-Икин МТС-ы) 9 комсомолец бар. Бригада ике колхозды — «Коммунар» һәм Жданов исемендәге ауыл хуҡалығы артелдәрен хеҙмәтләндерә. Был бригадала ике комсомол группаһы ойошторолдо. Баҫыу эштәренән тәүге көндәренән үк уларҙың һәр ҡайһыһында агит-массовый эш кин йәйелдерелде. Группаларҙың етәкселәре Ғәлишин һәм Хәйерҙәманова интәштәрҙең кәсә менән ике культвагон йыһазландырылды. Улар агит-массовый саралардың үҙәгенә әүерелде. Систематик рәүештә бында беседалар, ҡыҫҡырыуға алғаштәләр. Коммунист Симаков атлы сәскес менән көнлөк нормаһы 6,5 гектарға тиклем арттырып үтәне. Һабан һөрәүсе Храмцов, Красносемский һәм башҡа коммунистар көнөнә беренән ике гектар ер һөрҙеләр.

Быйыл трактор бригадаларында партия-политик эште яҡшыртыу маҡсатында үткерелгән серьез ойоштороу саралары ыңғай һөҙөмтә бирҙеләр. Коммунист Нагаев Мәхмүттең трактор бригадаһы беренсе декадала үҙ үҙенең трактор эштәре планын 101 процентҡа үтәп сыҡты. Бригадала партия-комсомол группаһы ойошторолғайны. Группа менән Нагаев интәш үҙе етәкселек итә. Уның бригадаһында эшләүсе трактористарҙан Кучуков, Корманаева, Зәбиров интәштәр үҙҙәренең сменалағы нормаларын бер ярым, ике тапҡырға үткәреп үтәйҙәр.

Быйыл яҙғы сәсеүҙе юғары сифатлы итеп үткәреүгә район общественноҫтән иғтибар бирҙе. Үҙған йылғы туҡта һөрелгән ерҙе беҙ тулы күләм культивация үткәреп сәстек. Булған сәскестәр максималь нагрузка менән файҙаланылдылар. Сәсеү барышында брак яһауға ҡаршы аяуһыҙ көрәш алып барғыҙ, орлоктарҙың күмелеүенә айырыуса иғтибар бирҙек.

Былар бөтәһе лә трактор бригадаларында, звенолар ҙа массовый-политик агитация эшен кин йәйелдереү арҡаһында, был эшкә район партия, совет органдарының бөтә булған культура костәрен өҫтә файҙаланыу арҡаһында ғына тормошҡа үткерелделәр. Колхоз партия ойошмалары сәсеү кәңәрендә агитация эшенә ауылдағы укытыусыларҙы, комсомолсыларҙы йәлеп иттеләр. Яҙғы сәсеү кәңәрендә баҫыу стандарында йөҙҙәрҙә агитаторҙар эшләнеләр.

Хәҙер район колхоздарында массовый рәүештә картуф ултыртыу һәм пар күтәреү эштәре бара. Был бурыстарҙы ла беҙ тиҙ арала үтәп сығыуҙы тәьмин итербеҙ.

*Л. Ғәлимов.*
ВКП(б)-ның Белорет райкомы секретаре.

## Трактор бригадаларында комсомол группалары

Тракторҙарҙа эшләүсе комсомолсыларҙың колхоз баҫыуҙарына күсеүҙәре айҡанлы, 6 айға тиклем ваҡытҡа улар МТС комсомол ойошмалары менән булған туранан-тура йәһәт байланышта эшләп торорға мәжбүр булалар. Был айҡанлы трактор бригадаларында комсомол группалары тәҙәү аҙрыуса иғтибарға эйә булып тора. Бының нәтиәһендә ошолай икәнлеген ВЛКСМ-дың бик күп райкомдары дөрөҫ аңланылар.

Мәсәлән комсомолдың Мәсетле райкомы ғына алайыҡ. Партияның район комитеты һәм тәүге ойошмалары ярҙамында ике МТС-тың 9 трактор бригадаһында партия-комсомол группалары һәм 9-ында комсомол группалары төҙөлдө. Был группалар менән етәкселек итеү өсөнә механизаторҙар араһынан һайлап алынған политик иҫтән эҙерлекле һәм производствола алдынғы булып нәсәлләнеүсе коммунистар һәм комсомолсылар йәлеп ителде.

Мәсетле МТС-ының интәш Техбәтшин етәкселегендәге һәштәр бригадаһында 4 комсомолец эшләй. Бында төҙөлгән комсомол группаһының етәкселәре итеп интәш Муллабаев билдәләнде. Һәр көн кис менән ул тамамланған сменала булған интәштәрҙең эштәренә йомғаҡтар яһай. Был ваҡытта ул алдынғы трактористарҙың ыңғай эш тәжрибәләре тураһында һөйләй, отстающеларҙы тыуҙырыуҫы сәбәптәрҙе эҙләһә лә, уларҙы барлыҡҡа килтереүселәрҙе тәнҡитләй. Ошонда уҡ ярышта енеүселәргә бригаданың күсмә флажоктары тапшырыла. Ярыш һөҙөмтәләре регуляр рәүештә күрһәткес таҡталарында яҙылып тора. Бында сығарылған торған «боевой листоктарҙа» социалистик ярыш мәсьәләләре кин яҡтыртыла.

Комсомол группаһының етәкселәре интәш Муллабаев бригадала төрлө темалар буйынса йыш ҡына беседалар үткәрә, ә бригадир интәш Техбәтшин техник уҡыуҙарҙы ойоштороу менән шөғөлләнә.

Интәш Муллабаев хеҙмәт етештереүсәнлегенең юғары өлгөләрен күрһәтә. Норма буйынса 14 гектар ер сәсеү урынына, ул сменаға 32 гектар сәсә. Был бригадала смена нормаларын үтәмәүсе бер генә тракторис тә юҡ. Шул уҡ ваҡытта улар яҡуылыҡ материалдарына экономия яһайҙар.

Комсомолец Әмиров етәкселегендәге комсомолец-һәштәр бригадаһында (Усть-Икин МТС-ы) 9 комсомолец бар. Бригада ике колхозды — «Коммунар» һәм Жданов исемендәге ауыл хуҡалығы артелдәрен хеҙмәтләндерә. Был бригадала ике комсомол группаһы ойошторолдо. Баҫыу эштәренән тәүге көндәренән үк уларҙың һәр ҡайһыһында агит-массовый эш кин йәйелдерелде. Группаларҙың етәкселәре Ғәлишин һәм Хәйерҙәманова интәштәрҙең кәсә менән ике культвагон йыһазландырылды. Улар агит-массовый саралардың үҙәгенә әүерелде. Систематик рәүештә бында беседалар, ҡыҫҡырыуға алғаштәләр. Коммунист Симаков атлы сәскес менән көнлөк нормаһы 6,5 гектарға тиклем арттырып үтәне. Һабан һөрәүсе Храмцов, Красносемский һәм башҡа коммунистар көнөнә беренән ике гектар ер һөрҙеләр.

Быйыл трактор бригадаларында партия-политик эште яҡшыртыу маҡсатында үткерелгән серьез ойоштороу саралары ыңғай һөҙөмтә бирҙеләр. Коммунист Нагаев Мәхмүттең трактор бригадаһы беренсе декадала үҙ үҙенең трактор эштәре планын 101 процентҡа үтәп сыҡты. Бригадала партия-комсомол группаһы ойошторолғайны. Группа менән Нагаев интәш үҙе етәкселек итә. Уның бригадаһында эшләүсе трактористарҙан Кучуков, Корманаева, Зәбиров интәштәр үҙҙәренең сменалағы нормаларын бер ярым, ике тапҡырға үткәреп үтәйҙәр.

Быйыл яҙғы сәсеүҙе юғары сифатлы итеп үткәреүгә район общественноҫтән иғтибар бирҙе. Үҙған йылғы туҡта һөрелгән ерҙе беҙ тулы күләм культивация үткәреп сәстек. Булған сәскестәр максималь нагрузка менән файҙаланылдылар. Сәсеү барышында брак яһауға ҡаршы аяуһыҙ көрәш алып барғыҙ, орлоктарҙың күмелеүенә айырыуса иғтибар бирҙек.

Былар бөтәһе лә трактор бригадаларында, звенолар ҙа массовый-политик агитация эшен кин йәйелдереү арҡаһында, был эшкә район партия, совет органдарының бөтә булған культура костәрен өҫтә файҙаланыу арҡаһында ғына тормошҡа үткерелделәр. Колхоз партия ойошмалары сәсеү кәңәрендә агитация эшенә ауылдағы укытыусыларҙы, комсомолсыларҙы йәлеп иттеләр. Яҙғы сәсеү кәңәрендә баҫыу стандарында йөҙҙәрҙә агитаторҙар эшләнеләр.

Хәҙер район колхоздарында массовый рәүештә картуф ултыртыу һәм пар күтәреү эштәре бара. Был бурыстарҙы ла беҙ тиҙ арала үтәп сығыуҙы тәьмин итербеҙ.

*Л. Ғәлимов.*
ВКП(б)-ның Белорет райкомы секретаре.

*А. С. Пушкиндың тыуыуына 150 йыл тулыуға карата*

# Бөйөк рус шағире Александр Сергеевич Пушкин

(Тормошо һәм ижадының ҡыҫҡаса очерке)

Бөйөк рус шағире, яңы рус әҙәбиәтенең нигеҙен һалыусы һәм хәҙергә әҙәби телде тыуҙырыусы Александр Сергеевич Пушкин 1799 йылдың 26 майында (яңы стиль менән 6 июндә) Мәскәүҙә ҙурлыҡлы дворян семьяһында тыуған. Шағирҙең атаһы—отставкалағы гвардия майоры Сергей Львович Пушкин Мәскәү комиссариатында хеҙмәт итә, ләкин уны хеҙмәте ҙә, хуҡалығы ла ҡыҙыҡһындырмай ине. Үткен фекерле уҡытҡан Сергей Львович, ул ваҡытта танылған шиғырҙар яҙыусы ағаһы Василий Львович Пушкин кеүек уҡ, театрҙы, әҙәби киҫәлгә һәм төрлө күңел асыуҙарҙы ҙур иғтибар бирә. Балалыҡ йылдарынан, әле атаһы йортонда саҡта уҡ, бөйөк шағир әҙәби-театраль тормош менән таныша. Шағирҙең әсәһе Надежда Осиповна Петр I-дән торбалланған бикәнә Абрам Петрович Ганнибалдың ейәне булған.

Пушкиндар семьяһында тәҡы ла ике бала була: алтын ҡыҙ—Ольга һәм кесе уҫ—Лев. Балаларҙы француз гувернерҙәре тәрбиәләйҙәр, ләкин улар бары француз телен белергә генә өйрәтәләр ине. Пушкиндан ысын тәрбиәселәрҙе әҙәпсе Мария Алексеевна Ганнибал һәм инәһе Арина Родионовналар булды. Был рус ҡатындарынан ул бөтә күңелен буйына һеңгән бик күп халыҡ йырҙары һәм әкиәттәрен ейәнә. Сергей Львовичтан ижад бөйөктәренең булған. 8—9 йәшлек малай Пушкин атаһының кабинетына инә һәм, унда ағаһы әйтмешләй, «китаптарҙы бер-ике артынан икәсһеһен йота» торғайны. Пушкиндан беҙҙең көндәргә килеп етмәгән беренсе әҙәби тәжрибәләре ошо ваҡытҡа тура килә.

Бала саҡтан уҡ Пушкин рус тормошо менән тығыҙ бәйләнештә була һәм туған телдәренә насар һөйләшеүсе күп дворян балаларынан үҙенең дөрөҫ, асыҡ халыҡ телен эйә булыуы менән айырылып тора. Подмосковьеға барыуҙар шағирҙе рус табиғәте һәм халыҡ тормошо менән яҡынайталар. Бында уға беренсе тапҡыр иртәнән алып ҡараңғы төшкәнгә тиклем бояр баҫыуында ашлауҫе крәстиәндәр тормошон күрә. Бында ул үҙе һуңынан шундай дөрөҫлөк менән яҙған крепостной ысынбарлыҡ менән таныша.

1811 йылда Василий Львович әпәйһен Петербургҡа алып килә һәм яңы ғына асылған Царскосельский Лицейға урнаштыра. Йәмғ уҡыу йорто булған Лицейҙа тарихҡа, юриҙик фәндәргә, әҙәбиәткә, телгә ҙур иғтибар бирелә ине. Уҡытыусылар араһында ҙур белемле, алдынғы кешеләр бар ине. Лицейҙә уҡыусылар ҙур ҡыҙыҡһыныу менән күңәлһеҙ журналдар сығаралар. Лицейҙе уҡыған йылларында Пушкин күп көнө шиғырҙар яҙа.

1812 йылғы июнендә Наполеон ғәскәрҙәре Россияға баҫып инделәр. «Безҙең Лицей тормошо рус халҡы тормошонан политик япоханһына ҡушыла. 1812 йыл күк күкрәүе әҙерләнә ине. Был ваҡиғалар беҙҙең балалыҡта ныҡ сағылдылар» — тип иҫкә алды һуңынан шағирҙең дуҫы И. И. Пушин.

Пушкин үҙ заманындағы тарихи ваҡиғаларға аныҡ откликтар бирә бара. Ватан һуғышы унда Ватанына ғайрәт һөйөү хисе, юҡ һөйөү, общественный-политик тормош менән ҡыҙыҡһыныу уяна.

Тиҙҙән, һуғыштың оҙаҡ менән тамамланғаны һуңынан, 1815 йылдың 8 ғинуарында Лицей экзаменында Пушкин «Царское селолағы истәлектәр» шиғырын уҡый. Тыңлаусылар араһында Державин да була. Был шиғырында Пушкин бөтә рус обществоһын әсенә алған патриотик кәйефлеште кәүҙәләндерә.

1818 йылда яҙылған бер шиғырында ул үҙ ижадының халыҡсанлығы тураһында туранан-тура әйтте.

Наполеон һуғыштарынан һуң көнбайыш Европа илдәрендә һәм Россияла революцион хәрәкәт көсәйә. Александр I, «Изге Союз» ойоштороп, унда Россия, Пруссия һәм Австрияның реакцион көстәрен берләштерҙе. Көндән-көн көсәйә барған реакция шарттарында алдынғы рус йәштәре илдең политик тормошона активлыҡ менән ҡатнашыу ысулдарын эҙләй башлай.

1817 йылда Пушкин ент ил эштәре коллегияһына хеҙмәткә билдәләнә. 1819 йылда ул яңы ойоштороған «Йәшел лампа» тигән әҙәби ойошмаға инә. Был дуҫлыҡ «Рәхәт йәшәү союзы» исемле йәшерен общество менән тығыҙ бәйләнгәйне. «Йәшел лампа» йыйылыштарында әҙәби әҫәрҙәрҙе уҡып тикшереү, театраль яңылыҡтар тураһында фекер алышыу менән бергә яуыз вельможалар, куктор ваһы һәм ҡай саҡ батша хаҡында ла аҙ һөйләнмәй.

Йәш дуҫтарҙың революцион һәм патриотик настроениеһе, халыҡҡа хеҙмәт итеү, Россияны яңыртыу идеялары йәш Пушкин ижадында кин рәүештә сағылдылар. Уның сикләнмәгән ласкә, тирандарға ҡаршы юнәлтелгән «Азатлыҡ» одасы һәм шулай уҡ ҡыйыу рәүештә крепостнойлыҡҡа ҡаршы сыҡҡан «Ауыл» тигән шиғыры ҙур таныҡлыҡ алды. Йәшерен общество членҙәре Пушкиндан азатлыҡ һөйөүсе шиғырҙарын тараттылар. Петербург обществоһында Пушкин үҙен байҡеҙ тотто, яңылыҡ дошмандары булған батша яҡлыларының тупаҫлығын асыҡ рәүештә шелтәләне. Ул Испанияла башланып киткән революцияны хупланы.

1820 йылда яҙында Пушкинде Петербургтың генерал-губернаторы Милорадовичҡә сағыралар. Шағирҙе Себергә йәки Соловецкий монастырға һөргөнгә ебәрелеү яһай ине. Бары дуҫтарының һәм улар араһынан В. А. Жуковский һәм Н. М. Карамзинден ныҡышмалы яҡлауҙары ғына уны алыҫ һөргөнгә ебәрелеүҙән ҡотҡарып ҡала. 1820 йылдың май башларында Александр I бойороғо менән Пушкин Екатеринославҡа (хәҙерге Днепропетровск ҡалаһына) ебәрелә.

1820 йыл көҙөндә, Пушкин көньяҡта саҡта инде, уның замандаштарына ҡасле тәьсир яһаған беренсе ҙур поэмаһы «Руслан һәм Людмила» донъяға сыға.

Пушкиндан Екатеринославҡа килеүенә күп тә үтмәй, был ҡала аша 1812 йыл геройы генерал Н. Н. Раевский семьяһы менән Кавказға үтеп бара ине. Улар Пушкиндә бигрәк менән ауырып яткан хәлендә табалар. Раевский ауырыу шағир өсөн отпуск алыуға ирешә, һәм Пушкин дуҫтары менән Кавказ минераль һыуҙарына китә. Бында уға август баштарына тиклем йәшәй. Унан һуң Раевскийҙәр менән бергә Ҡырымға китә. Һәм унда Гурзуфта, Ҡара диңгеҙ ярында «Өс иң бәхетле аҙнаһын» үткәрә.

Сентябрҙә Пушкин Кишиневҡа килә, сөнки шағир буйһонған генерал Инзов канцеляриһы Екатеринославтан бында күскәйне. Кавказ һәм Ҡырым тәьсирҙәре шағирҙе «Кавказ тотҡоно» һәм «Бағсараһай фонтаны» исемле романтик поэмаларҙы яҙырға рухландыра. Үҙенең Кавказ поэмаһында ул беренсе булараҡ тау халҡтары тормошон һәм был крайҙың тәбиғәтен шиғри тасуирлай.

Кишиневта Пушкин йәшерен революцион ойошма членҙәре В. Ф. Раевский, П. И. Пестель, М. Ф. Орлов һәм башҡалар менән осраша. Улар менән аралашыу Пушкиндан политик һараталарына йоғонто яһай. 1820 йылдың көҙөндә Пушкин Давыдовтарҙың Каменкалағы именнеһенә килә. Бында декабристар ул ваҡытта Россияның алдынғы кешеләрен тулҡынландырыусы мөһим политик мәсьәләләрҙе тикшерергә йыйылғайныла. Пушкин үҙенең дуҫтары — декабристарҙың йәнле баҡһаларына актив ҡатнаша. 1823 йыл яҙында Пушкин Одессаға күсергә рөхсәт ала. Новороссийскийҙең наместниге итеп яҡына билдәләнгән граф М. С. Воронцов

# Колхоздарҙа орлоҡсолоҡ эштәре

Партиябыҙҙың Үҙәк Комитеты ВКП(б)-ның Башкортостан Өлкә Комитетының отчеты буйынса ҡабул иткән ҡарарында колхоздарҙы үҙ орлоктары менән тулы тәьмин итеү эшендә республика партия һәм совет ойошмаларының ҡәнәғәтләнмәҫлек эшләүҙәрен күрһәтте һәм 1949 йылға бөтә культуралар буйынса республиканы үҙ орлоғо менән тулы тәьмин итеү һәм тотош майҙандарҙа сортлы орлоҡ ҡулға күсеү бурысын ҡуйҙы.

ВКП(б) Өлкә Комитеты һәм БАССР Министрҙар Советы ҡарары нигеҙендә бөтә район орлоҡсолоҡ хужалыҡтары алтмыш хужалыҡтарға өйләндереләргә, шунда осрағында уларға һәр төрлө ярҙам күрһәтелергә, МТС-тар шундай хужалыҡтарға айырым трактор бригадалары бирергә тейешле. Шулай булыуға ҡарамаҫтан, Тырмыҫҡалы, Бөрө, Учалы, Шаран һәм башҡа байтаҡ районларҙа орлоҡсолоҡ хужалыҡтарына әле буйһа махсус трактор бригадалары бүленмәгәндәр. Ҡайһы бер урындарҙа МТС-тар киреһенсә шундай хужалыҡтарға насар ремонтланған һәм иҫке тракторҙарҙы биргәндәр. Ошондай ҡитғалыҡһыҙлыҡтар арҡаһында уларҙа ҡаты сәсеү әле өҫәйкә һуҙыла.

Тырмыҫҡалы районының орлоҡсолоҡ хужалығы булған «Октябрь» колхозын Ҡарламан МТС-ы (директоры ишморат Миңайлов) хеҙмәтләндерә. Ләкин МТС был колхозға айырым трактор бригадаһы бүлмәгән. Шул арҡала колхозда сәсеү графигы өҙелә һәм эш бик өҫәйкә күтелә. Бында орлоҡ участкаһында әле буйһа бойҙай сәсеү тамамланмаған.

Мәләүез район орлоҡсолоҡ хужалығы «Комсомолец» колхозында ла шундай хәл. Ләҙер МТС-ы (директоры ишморат Лысенко) тарафынан беркетелгән 3 трактор ҙа бында тик тора. СТЗ тракторы майҙың һуңғы 8 көнөндә ни бары 3 гектар ер һөргән. Эштең сифатына тейешле иғтибар бирелмәй, трактордар предлужникһеҙ һабандар менән йөрәтелә.

Бөрө, Приют һәм Ишмә МТС-тары хеҙмәтләндергән колхоздарҙа ла шундай хәл. Был фактлар орлоҡсолоҡ хужалыҡтарын хеҙмәтләндереүҙең сиктән тыш насар күйылыуы тураһында һөйләйҙәр.

Шул уҡ ваҡытта ҡайһы бер орлоҡсолоҡ хужалыҡтары үҙҙәре лә сәсеүҙең тиҙлеге һәм сифатын күтәреү өсөн конкрет саралар күрмәйҙәр. Стәрлебаш районы Сталин исемендәге колхозда агротехник талаптар тейәл үтәлмәй. Бында тупҡа һөрелгән ерҙәр 2—3 көн ырыҫа, 10 көн тырматылды, ә өҫтәмә ҡырландырылған арыш ужымы бөтөнләй тырматылмаған, күп йәллыҡ үлән сөгөлдөрөн тырматыу ҙа бик өҫәйкә бүтәлә. Орлоктарҙың бер генә пентәре лә яровойлаштырып сәселмәгән.

Агротехниканы һаҡға һуҡмау башҡа орлоҡсолоҡ хужалыҡтарында ла бар. Былдай етешһеҙлектәргә артабан юл ҡуйылырға тейеш түгел.

Ҡайһы бер урындарҙа район етәкселәре орлоҡсолоҡ хужалыҡтарына тейешле иғтибарҙы биреп өткермәйҙәр. Йомағужа, Мәләүез, Хәйбулла, Күгәрсен, Өфө һәм Туймазы райондарының ауыл хужалығы булектәре район орлоҡсолоҡ колхоздарын орлоҡ менән тулыһынса тәьмин итмәнеләр. Шул арҡала уларҙа сәсеү әйләнеше системаһы боҙола.

Дүртөкөл районының күпселек колхоздарында орлоҡсолоҡ участкаларында сәсеү өсөн сортлы тары орлоктары өтешмәй. Ә уларға сортһыҙ орлоктарҙы башҡа колхоздарҙан алыштырыу алырға тулы мөмкинлектәр бар ине. Ҡандра районы колхоздарында ла арпа, тары, ҡара бойҙай һәм борсаҡ орлоҡсолоҡ участкаһы өсөн күп кенә сортлы орлоктар талап ителә.

Стәрлебаш, Ҡандра, Бәләбәй райондары колхоздарында орлоҡсолоҡ участкаһы өсөн ер майҙандары формаль рәүештә генә бүленгәндәр. Мәҫәлән, Стәрлебаш районы, «Завет Ильича» колхозында орлоҡ участкаһы өсөн майҙандарҙы сәсеү барышында ғына билдәләйҙәр. Ә арыш сәсеүлегендә орлоҡсолоҡ участкаһы бөтөнләй бүленмәгән. Колхоз председателе иптәш Ғәтаев: «арыш өсөн орлоҡсолоҡ участкаһын ужымдар яҡылырҙаҡ үҫә башлағас, ҡыҫ яҡшы урындан бүләсәкбеҙ», — ти.

Бөгө өлкәлә хеҙмәттә ойоштороуҙа ла етешһеҙлектәр күп. Мәҫәлән, Стәрлебаш районы «Яңы Ибраҡай» колхозында орлоҡсолоҡ звеноһы ике бригаданың члендәренән тора. Һәм участка һәр ике бригада майҙанынан да бүленгән.

Колхоздарҙағы орлоҡ етештереүҙе ойоштороу эшендәге был етешһеҙлектәргә артабан түҙеп тороу мөмкин түгел. Уларҙы йылдам бөтөреү һәм орлоҡсолоҡ хужалығын юлға һалыу өсөн бөтә саралар күреү талап ителә. Беренсе нәүбәттә район орлоҡсолоҡ хужалыҡтарына һәм үлән орлоғо етештереүгә махсус хужалыҡтарға айырым трактор бригадалары беркетергә һәм унда агротехник саралардың тейәл үтәлеүен тәьмин итергә кәрәк. Район ауыл хужалығы булектәре, агрономдар орлоҡсолоҡ хужалығына етәкселекте ҡырҡа кәсәйтергә бурыслылар.

Колхоз орлоҡсолоҡ участкалары эшенә ла серьез иғтибар ителергә тейеш. Хәҙер уҡ һәр бер колхозда сәсеү әйләнеше барышында орлоҡсолоҡ участкалары булдырырға, уларҙы звеноларға беркетергә кәрәк. Орлоҡсолоҡ звеноларында хеҙмәттә ойоштороу, уларҙың эшенә даими контроль булдырыу һәр бер колхоз етәкселәренең мөһим бурысы булып тора.

Алдынғыларҙың тәжрибәләрен өйрәнеү орлоҡсолоҡ хужалығын нығытыуҙа айырыуса зур әһәмиәткә эйә. Былың өсөн алдынғы орлоҡсолоҡ хужалыҡтарына экскурсиялар ойоштороу, звеноводтарҙың кустовой кәңәшмәләрен үткәреү яҡшы һөҙөмтәләр бирәсәк. Бөтә был саралар орлоҡсолоҡ хужалыҡтарының эштәрен яҡшыртыуға юнәлтелергә тейеш.

Хәҙер орлоҡсолоҡ хужалыҡтарында урожайлың йәмһеҙ хәл ителә торған осор. Шуға күрә бөтә көстө орлоҡ участкаларында сәсеүҙе юғары агротехник кимәлдә, иң яҡын кәңдәрҙә тамамлауға тупларға кәрәк.

Колхоздарҙы юғары сифатлы һәм сортлы үҙ орлоктары менән тәьмин итеү мәсьәләһе бөгөнгө тәп бурыс ул. Партия, совет ойошмалары, район ауыл хужалығы органдары, һәм специалистар был эш менән даими рәүештә шөғөлләнергә, партия һәм хөкүмәтебеҙҙең һәр бер хужалыҡта орлоҡсолоҡ базаһы булдырыу тураһындағы күрһәтмәһен намыҫ менән үтәргә тейештәр.

**В. Комаров,**
БАССР ауыл хужалығы министры урынбаҫары.

Мәскәү өлкәһе Купавино йәшә сүкно фабрикаһының ең алдынғы эшселәре М. Рожнева һәм тукыусы Л. Кононенко сырьеға экономия яһау, һәр бер килограмм йәндән, мамыктан һәм әбәкәттән юғары сифатлы продукция эшләп сығарыуҙы арттырыу өсөн социалистик ярыш ойоштороу тураһында тәҡдим яһанылар.

20 йәшлек Мария Рожнева һәм 23 йәшлек Лидия Кононенко үҙ эштәренең ысын мастерҙәре булып тораҙар. Улар ФЗО мәктәбен тамамлап сыҡтылар, хеҙмәттә ойоштороуҙың алдынғы методына эйә булдылар һәм уны тағы ла камиллаштырҙылар. Был алдынғы стахановкалар продукция эшләп сығарыуҙы арттырыу, уның сифатын күтәреү, оборудованиеларҙың эффектив файҙаланылған күтәреү һәм сырьеға экономия яһау өсөн үҙҙәренең бөтә көстәрен бирергә әҙерҙәр.

Ең алдынғы эштәр Рожнева эшләп сығарыу буйынса нормаларҙы 40—60 процентҡа арттырып үтәп, оборудованиеларҙың эффектив файҙаланылған күтәреүенән һуң тиҙлеге кимәлен үҙҙәре кәметтеләр. Ул экономия яһаған материалдан ике 300 килограмм ең алдынғы.

Тукыусы эштәш Кононенко бөгөн йыллыҡ заданиеһын үтәне. Уның станоктарының эффектив файҙаланылған күтәреүенән һуң тиҙлеге кимәлен 8 процентҡа юғары. Стахановка бөтә тукымаларҙы беренсе сорттағы итеп эшләй. Отходтарҙы бөгөн тапҡыр ҡыҫҡартып, ул ең айҙа 74 килограмм ептә экономия яһаны һәм шуның нәтиәһендә өҫтәмә рәүештә 150 метр тукыма эшләп сығарҙы.

Юғары сифатлы продукция эшләп сығарыу, сырьеға һәм ярым фабрикаттарға экономия яһау өсөн социалистик ярышҡа фабрикала 192 бригада ҡушылды. Бында инде пландан тыш 20 тонна ең алынды. 55 мең метр самаһы ең һәм 38 мең метр тукыма эшләнде.

Йәш эшселәрҙең патриотик башланғысы киң отклик тапты. Беҙҙең илдәге башҡа күп предприятиеларҙың стахановецтары уларҙың өлгәһенә эйәреләр. Рожнева һәм Кононенко ВЛКСМ Үҙәк Комитеты һәм СССР ҫнәл промышленность Министерствоһы коллегияһы тарафынан хупланды.

Һүрәттә: Купавино йәшә сүкно фабрикаһының стахановкалары Лидия Кононенко (һулда) һәм Мария Рожнева Мәскәүҙә Ҡыҙыл майҙанда.

**В. Савостьянов фотоһы. (ТАСС фотохроникаһы).**

## Производство юғалтыуҙары ҡыҫҡартыла

ТУЙМАЗЫ. Түбән-Троицк сүкно фабрикаһының коллективе 4 айлыҡ производство планын срогынан 10 көнгә алда үтәп, пландан тыш 2,5 миллион һумлыҡ сүкно һәм башҡа төр тауарҙар бирҙе. Апрель айында фабриканың апарт цехы айырыуса яҡшы эшләне. Уның коллективе продукцияның сифатын яҡшыртты. Үткән йылдың ошо осорона ҡарағанда, брак һәм производство юғалтыуҙары ес тапҡырға ҡыҫҡартылды.

**В. Мәхтәруллин.**

*Агроном кәңәше*

# Тотош майҙанда сортлы картуф ултыртыуға күсеү өсөн

Партия һәм хөкүмәт картуф сәсеүлеген киңәйтеү, уның урожайын күтәреү һәм тотош майҙанда сортлы орлоктар ултыртыуға күсеү тураһында конкрет хәстәрлек күрәләр.

Картуф урожайын күтәреүҙә беренсе һәм тәп сара — ул сортлы орлоктар ултыртыу, был һәр гектарға урожайҙы 20—40 процентҡа арттырыуға мөмкинлек бирәсәк.

«Өршәк» совхозы «Лорх» сортын ултыртыу һөҙөмтәһендә һәр гектарҙан 120 центнер, Бәләбәй районы «Волга» колхозында 300-әр центнер урожай алынды. Бәләбәй районы колхоздары 1948 йылда картуфтың дөйөм майҙанының яртыһында бары тик сортлы орлоктар ғына ултыртыу һөҙөмтәһендә һәр гектарҙан 120-шәр центнер урожай алдылар. Ә дөйөм картуф майҙанының 10 процентында генә сортлы орлоҡ ултыртылған Ҡандра районында һәр гектарҙан ни бары 26-шар центнер урожай алынды.

Республикабыҙҙың колхоздарында сортлы орлоҡ сәсеү майҙаны йылдан-йыл кинәйә. Шуның менән бергә, уның сифаты ла яҡшыра бара. Башҡортостанда хәҙер һуң өлгөрә торған «Лорх» сорты ултыртыла. Шуның менән бергә, иртә өлгөрә торған тиммәтле «Раняя роза» сорты яҡынан аңҡа баҫтырыла.

Бөҙҙә ҡулланыуҙа булған күп төрлө сорттар бар. Уларҙың һәр ҡайһы айырым райондар өсөн әһәмиәтле. Мәҫәлән, ҡала яны райондарында иртә өлгөрә торған сорт — «Раняя роза», ә спирт заводтары зонаһында крахмал бирә торған картуф «Лорх» сорты күберәк ҡулланыла сорттарҙың ҡыҫ буйына файҙаланылмағандар. Медикаменттәрҙең документтарын тейешенсә һаҡлауға һәм дөрөҫ оформить итеүгә ныҡлы иғтибар ителмәгән. Больницаның техник работниктарҙе, специалистарҙе менән тупҡырак занятиеларҙе регуляр рәүештә алып барылмағандар.

Район Совете исполкомы был мәсьәлә буйынса сығарған махсус ҡарары менән врач Степановаға һәм район һауыҡ һаҡлау бүлеге мөдире Макароваға иҫкәртеү яһаны һәм уларға юғарыла күрһәтелгән етешһеҙлектәрҙе киләсәктә ҡабатламаҫҡа — больницаны йыһазландырыу өсөн практик саралар күрергә ҡушты.

Больницаға 1949—1950 йылдың ҡыштағы сезонына өтерлек итеп утын әҙерләү һәм ул әҙерләнгән утындың 70 процентен яҡыу сезоны башланғанға тиклем больница территорияһына ташып һуйыу эшен «Подгорный» колхозына йөкмәтте.

Ауыл Совете һәм колхоз етәкселәре тарафынан ҡарарҙың үтәлеүен иптәш Ерусланов (район Совете исполкомы председателе урынбаҫары) күҙәтеп барасаҡ.

**М. Суслов,**
БАССР ауыл хужалығы Министрлығының семен-йәшелса бүлеге начальнигы.

## Газетаға баҫылмаған материалдар әҙерләнә

Мәҡәр больницаһындағы етешһеҙлектәр тураһында «Ҡыҙыл Башҡортостан» газетаһына Мәҡәр ауылынан хат килгәйне. Ул газетаға баҫылмайынса районға обәреп тикшерелде һәм дөрөҫлөндө.

Тикшереү һөҙөмтәһенән сығып, Мәҡәр район Совете исполкомы председателе иптәш Солтанов редакцияға түбәндәгеләрҙе белдерҙе:

— Больница мөдире, врач Степанова, ысынлап та, больницаны йыһазландырыу өлкәһендә бик аҙ тотоналанған. Был эшкә бүлдәлөнгән средстволар дөрөҫ тотолмағандар. Етерлек тиклем утын әҙерләнмәү арҡаһында ҡайһы бер палаталар ҡыш буйына файҙаланылмағандар. Медикаменттәрҙең документтарын төбәнсә һаҡлауға һәм дөрөҫ оформить итеүгә ныҡлы иғтибар ителмәгән. Больницаның техник работниктәре, специалистәре менән тупҡырак занятиеларҙе регуляр рәүештә алып барылмағандар.

Район Совете исполкомы был мәсьәлә буйынса сығарған махсус ҡарары менән врач Степановаға һәм район һауыҡ һаҡлау бүлеге мөдире Макароваға иҫкәртеү яһаны һәм уларға юғарыла күрһәтелгән етешһеҙлектәрҙе киләсәктә ҡабатламаҫҡа — больницаны йыһазландырыу өсөн практик саралар күрергә ҡушты.

Больницаға 1949—1950 йылдың ҡыштағы сезонына өтерлек итеп утын әҙерләү һәм ул әҙерләнгән утындың 70 процентен яҡыу сезоны башланғанға тиклем больница территорияһына ташып һуйыу эшен «Подгорный» колхозына йөкмәтте.

Ауыл Совете һәм колхоз етәкселәре тарафынан ҡарарҙың үтәлеүен иптәш Ерусланов (район Совете исполкомы председателе урынбаҫары) күҙәтеп барасаҡ.

---

(Аҙағы. Башы 2-се битте).

бер иғтибар бирә. Халҡсанлығын ул искусствола «халҡтың айырым физиканомияһында», уның «үйлау һәм тойоу күренешендә», «ниндәй әҙ булһа тик бер халыҡҡа ғына хас булған үҙенсәлекле сифаттарҙың, шәхестәрҙең» сағылышында күрә. Искусствоның халҡсанлығын яҡлауһы, юғары кругтарҙың идеяларына ҡарата космополитизмға ҡаршы көрәш талап итеүсе декабристарҙың идеяларын уртаҡлашыу, Пушкин шуның менән бергә реализм, әҙәбиәттә тормошто дөрөҫ күҙәлдереү принциптарын алға һөрә.

Һөргөндә булған хәлдә, 1825 йылдың 15 декабрендә шағир киҫә Петербургтың сенат майҙанында декабристар восстаниеһе булыуы тураһында ишетә. Тиҙҙән восстаниенең тар-мар ителеүе һәм унда ҡатнашыусыларҙың ҡулға алыныуҙары билдәле була. «Моһим государство енәйәтселәре» тергеҙмәһендә Пушкин үҙенә яҡын таныш булған Рылеев, Бестужев, Якубович һәм башҡаларҙың исемдәрен уҡрата. Ошо уҡ исемлек буйынса Пушкин «Коллежский советниктар, Маскәүҙән килгән Пущин, билдәһеҙ ингалған ауыз Вильгельм Кюхельбекерҙәрҙең әҙерләүҙәре тураһында белә. Былар Пушкиндең Лицей буйынса дуҫтары ине. 1825 йылдың ғинуарында ғына өлө Пущин Михайловскийға Пушкинде күреү өсөн килгәләй торғайны.

Общественноҫто декабристарҙе яҡлау ҡалҡыған ауыр тәьҫирҙе шымартыу теләге менән Николай I Пушкинде 1826 йылдың 1 сентябрендә һөргөндән Маскәүгә саҡырта һәм үҙенсә биһан бүтә Пушкиндең шиғырҙы булдырыу, әҙәбиәттә тормошто дөрөҫ күҙәлдереү принциптарын алға ҡуя.

Һөргөндә булған хәлдә, 1825 йылдың 15 декабрендә шағир киҫә Петербургтың сенат майҙанында декабристар восстаниеһе булыуы тураһында ишетә. Тиҙҙән восстаниенең тар-мар ителеүе һәм унда ҡатнашыусыларҙың ҡулға алыныуҙары билдәле була. «Моһим государство енәйәтселәре» тергеҙмәһендә Пушкин үҙенә яҡын таныш булған Рылеев, Бестужев, Якубович һәм башҡаларҙың исемдәрен уҡрата. Ошо уҡ исемлек буйынса Пушкин «Коллежский советниктар, Маскәүҙән килгән Пущин, билдәһеҙ ингалған ауыз Вильгельм Кюхельбекерҙәрҙең әҙерләүҙәре тураһында белә. Былар Пушкиндең Лицей буйынса дуҫтары ине. 1825 йылдың ғинуарында ғына өлө Пущин Михайловскийға Пушкинде күреү өсөн килгәләй торғайны.

Общественноҫто декабристарҙе яҡлау ҡалҡыған ауыр тәьҫирҙе шымартыу теләге менән Николай I Пушкинде 1826 йылдың 1 сентябрендә һөргөндән Маскәүгә саҡырта һәм үҙенсә биһан бүтә Пушкиндең шиғырҙы булдырыу, әҙәбиәттә тормошто дөрөҫ күҙәлдереү принциптарын алға һөрә.

Һөргөндә булған хәлдә, 1825 йылдың 15 декабрендә шағир киҫә Петербургтың сенат майҙанында декабристар восстаниеһе булыуы тураһында ишетә. Тиҙҙән восстаниенең тар-мар ителеүе һәм унда ҡатнашыусыларҙың ҡулға алыныуҙары билдәле була. «Моһим государство енәйәтселәре» тергеҙмәһендә Пушкин үҙенә яҡын таныш булған Рылеев, Бестужев, Якубович һәм башҡаларҙың исемдәрен уҡрата. Ошо уҡ исемлек буйынса Пушкин «Коллежский советниктар, Маскәүҙән килгән Пущин, билдәһеҙ ингалған ауыз Вильгельм Кюхельбекерҙәрҙең әҙерләүҙәре тураһында белә. Былар Пушкиндең Лицей буйынса дуҫтары ине. 1825 йылдың ғинуарында ғына өлө Пущин Михайловскийға Пушкинде күреү өсөн килгәләй торғайны.

Общественноҫто декабристарҙе яҡлау ҡалҡыған ауыр тәьҫирҙе шымартыу теләге менән Николай I Пушкинде 1826 йылдың 1 сентябрендә һөргөндән Маскәүгә саҡырта һәм үҙенсә биһан бүтә Пушкиндең шиғырҙы булдырыу, әҙәбиәттә тормошто дөрөҫ күҙәлдереү принциптарын алға һөрә.

Һөргөндә булған хәлдә, 1825 йылдың 15 декабрендә шағир киҫә Петербургтың сенат майҙанында декабристар восстаниеһе булыуы тураһында ишетә. Тиҙҙән восстаниенең тар-мар ителеүе һәм унда ҡатнашыусыларҙың ҡулға алыныуҙары билдәле була. «Моһим государство енәйәтселәре» тергеҙмәһендә Пушкин үҙенә яҡын таныш булған Рылеев, Бестужев, Якубович һәм башҡаларҙың исемдәрен уҡрата. Ошо уҡ исемлек буйынса Пушкин «Коллежский советниктар, Маскәүҙән килгән Пущин, билдәһеҙ ингалған ауыз Вильгельм Кюхельбекерҙәрҙең әҙерләүҙәре тураһында белә. Былар Пушкиндең Лицей буйынса дуҫтары ине. 1825 йылдың ғинуарында ғына өлө Пущин Михайловскийға Пушкинде күреү өсөн килгәләй торғайны.

Общественноҫто декабристарҙе яҡлау ҡалҡыған ауыр тәьҫирҙе шымартыу теләге менән Николай I Пушкинде 1826 йылдың 1 сентябрендә һөргөндән Маскәүгә саҡырта һәм үҙенсә биһан бүтә Пушкиндең шиғырҙы булдырыу, әҙәбиәттә тормошто дөрөҫ күҙәлдереү принциптарын алға һөрә.

☆☆☆

Физкультура һәм спорт

## РСФСР буйынса беренселек өсөн

ЧЕРНИКОВСК. 22 майҙа ҡаланың стадиондарында культура һәм ял парктарында физкультура ярыштары, төрлө оттракциондар, уйындар, бейеүҙәр уҙғарылды. Председателе ингән Кузмин булған физкультура ойошмаһы ҡарамағындағы стадионға концертҡа сәғәт биргә мәжбүр ителгән тамашасылар йыйылдылар.

Стадионда физкультурниктар парады булды. Парадта ойошманың иң яҡшы физкультурниктәренән 125 кеше ҡатнашты. Парадтан һуң ер-ел атлетика буйынса ярыштар уҙғарылды. Югереү буйынса 1000 метрға 4-әр кеше составында 2 команда, 3000 метрға —шулай уҡ ике команда ҡатнашты. 3000 метрға югереүҙә финишҡа беренселек булып физкультура ойошмаһының активлы члене Яковленков килде. Ул дистанцияны 10 минут 9 секунд эсендә үтте.

Сәғәт икенсе беренсе площадка менән икенсе площадка командалары араһында футбол буйынса ингәнтәрҙә ярашыу башланды. Был көсөркәнешле активлектә барған уйын отомһоҙ тамамланды. Сәғәт 4-тән алып, ойошманың беренсе һәм икенсе командалары араһында ҡала буйынса беренселек өсөн футбол матчы уҙғарылды. Уйын—тренер ингән Смирнов булған беренсе команда файҙаһына 6 : 0 иҫәбе менән тамамланды. Сәғәт 6-ла 30 минутта ингән Смирнов командаһы менән Өфө ҡалаһы «Большевик» физкультура обществоһы физкультурниктәре араһында РСФСР буйынса беренселек өсөн футбол матчы башланды. Уйын ике таймда ла ингән Смирнов командаһының ҡасле активлеге менән футбол майҙанының гел бер яҡ яртыһында хәрәкәт итте. Был ярашыуҙа ингән Смирнов командаһы 7 : 1 иҫәбе менән отто.

Фанера комбинатының стадионында ҡаланың ингән Кузмин председатель булған физкультура ойошмаһының ҡасенсе командаһы менән фанера комбинатының «Красная звезда» физкультура обществоһының (председателе ингән Маруга) физкультурниктәре араһында ҡала беренселегә өсөн футбол уйыны уҙғарылды. Уйын ингән Кузмин председатель булған физкультура ойошмаһы командаһы файҙаһына 2 : 1 иҫәбе менән тамамланды.

Стадиондарҙа халыҡ уйындары киске 8 сәғәткә тиклем дауам итте.

**М. Мостафин.**

## Юлдарҙы, күперҙәрҙе төҙәк тоторға

Башҡорт АССР-ы Министрҙәр Советы автомобиль һәм йәк йөретеү юлдарын һәм уларҙағы ябалма ҡоролмаларҙы һаҡлау мәсьәләһен тикшерҙе.

Һуңғы ваҡыттарҙа республика территорияһында автомобиль һәм йәк йөретеү юлдары, уларҙағы ябалма ҡоролмаларҙың бозолоу хәлдәре йышайҙы. Юлдарҙың полосалары һәм палотнолары МТС, совхоз һәм башҡа ойошмалар тарафынан төрөлләр. 1948 йылда «Башнефть» берекмәһе ойошмалары һаҡһыҙлыҡ арҡаһында Кошҡа, Туймазы, Әлшәй районҡарындағы юлдарҙың айырым участкаларында күперҙәрҙе емергәндәр. «Востокнефтепроводстрой» тресының төҙәү участкаһы торбаларҙы һөйрәтеп ташыған Олә-Тиләк районында 6 километр озонлоҡтағы юлды яраҡһыҙ хәлгә килтерҙе.

Өфө, Ауырғазы һәм Стәрлетамаҡ районҡарында юл буйы полосаларындағы ағастарҙы ҡырҡыу ваҡиғалары бар. Стәрлебаш, Балабай, Сақмағош районҡарында айырым урыҡларҙа күперҙәрҙе һүткәндәр, юл билдәләренә алып ташлағандар, Малаҙүҙә, Бушниренко, Краснояр, Калтасы һәм башҡа ҡайһы бер районҙарҙа ла юлдар һәм ябалма ҡоролмалар насар хәлдә тотолалар.

Был фактыларҙың бөтәһе лә айырым предприятие йәки учреждение етәкселәренең, совхоз һәм МТС етәкселәренең мөһим мәсьәләгә һалҡын ҡарауҙары арҡаһында килеп сыға. Ә урындағы Советтар райиспалҡомдарҙа яуапҡа тартырмайҙар.

Министрҙәр Совете был хәлде ныҡлап тикшерҙе һәм ундай тәртипһеҙлектәрҙе һәм етешһеҙлектәрҙе бөтәрәү өсөн конкрет саралар билдәләне. Уның махсус ҡарарында юл Управленнеһенең рәхәтенән тыш юлдарҙы һәм юл буйы полосаларын башҡа маҡсаттарҙа файҙаланыу, һөрәү, үләндәрен сабып алыу, күперҙәрҙән күпер күтәрә алмаҫлыҡ йөктәрҙе йөретеү, юлдарҙан төҙәмәсле тракторҙарҙың тәштәрен алмайынса, йәки такта йәймәйенсә үткәреү ҡәтғи рәүештә тыйыла. Шулай уҡ юл канауҙары һәм ағас полосалары аша котоу уҙғарыу, күпер тирәһендә үт яғыу, башҡа төрлө ҡоролмалар төҙәү ҙә юл эштәрен насарлатыуға алып бара торған хәл тип ҡарала.

Юл Управленнеһе һәм уның урындағы органдары был ҡарарҙы ваҡытында үтәмәгән кешеләрҙе яуапҡа тартырға тейештәр.

Юлдарҙы яҙғы йәк ташыу осоронда йыш ҡына була торған боҙолоуҙарҙан һаҡлау өсөн Министрҙәр Совете юл управленнеһенә айырым участкаларҙа юл тулыһынса кибеп бөткәнгә тиклем уларҙа хәрәкәтте ваҡытлыса сикләп тоторға, йәки бөтөнләй туҡтатып торорға рөхсәт итте.

Хеҙмәтсәндәр депутаттарының ауыл Совете исполкомдары һәм колхоз правленнеләре үҙҙәренә биркәтелгән участкаларҙы һәр ваҡыт күҙәтергә, уларҙы өлгөлө хәлдә тоторға тейештәр.

**С. Корбанғолов.**

# СИТ ИЛДӘРҘӘН ТЕЛЕГРАММАЛАР

## Париждә сит ил эштәре министрҙәре Советенең сессияһы асылды

ПАРИЖ, 23 май. (ТАСС-тың махсус хәбәрсеһе). Бөгөн бында, Ал дворец бинаһында, сит ил эштәре министрҙәре Советенең алтынсы сессияһы асылды.

Сессияның эшендә СССР-ҙың сит ил эштәре Министре А. Я. Вышинский, Франциянең сит ил эштәре Министре Р. Шуман, АҠШ-тың Государство секретаре Д. Ачессон, Великобританияның сит ил эштәре Министре Э. Бевин, шулай уҡ уларҙың советниктәре һәм экспертәре ҡатнашлыҡ итә, СССР делегацияһы составында — армия генералы В. И. Чуйков, А. А. Смирнов, А. Е. Богомолов, В. С. Семенов һәм Б. Ф. Подцеров, Франция делегацияһы составында — А. Пароди, Франсуа-Понсэ, М. Кув де Мюрвиль һәм Э. Альфан; АҠШ делегацияһы составында — Ф. Джессеп, Д. Даллес, Р. Мэрфи Ч. Болен; Англия делегацияһы составында — И. Киркпатрик һәм генерал Робертсон.

Сит ил эштәре Министрҙәре ошондай шарт ҡуйҙылар — урын алған процедураға ярашлы рәүештә ултырыштарҙа министрҙәр — совет членҙәре нәүбәтләп председателлек итәсәктәр.

Беренсе ултырышта Шуман председателлек итте.

Министрҙәр сессияның түбәндәге көн тәртибен раҫланылар:

1. Экономик принциптәрҙе, политик принциптәрҙе һәм союзный контролде лә индерен, Германияның берҙәмлеге.

2. Берлин һәм валюта мәсьәләһе.

3. Германия менән ярашыу договорын эҙерләү.

4. Австрия менән договор.

Көн тәртибе буйынса фекер алышыуҙар барышында совет делегацияһы Германияның берҙәмлеге тураһындағы һәм Германияла дүрт яҡлы союзный контроль тураһындағы мәсьәләләрҙе айырым рәүештә тикшереү кәрәклеген яҡлай сығыш яһаны.

А. Я. Вышинский был мәсьәләләр икәһе лә бик мөһим һәм улар иҫтибар менән өйрәнеүҙе талап итәләр тип, әйтеп үтте. Был мәсьәләләр бер-береһенә бәйләнгәндәр һәм шуға күрә улар икәһе бергә ҡаралырға тейештәр, тип раҫлаусы Ачесон эфәнде тарафынан күрһәтелгән ҡаршылыҡтар ингәҙһеҙ булдылар.

«Аҙаҡ иҫәптә, — тине ингән Вышинский, — Германияға ҡағыла торған бөтә мәсьәләләр тегә йәки был дәрәжәлә бер-береһенә бәйләнгәндәр, шулай булыуға ҡарамаҫтан, бөтә кешеләр моҫолан, Германияның политик берҙәмлеге тураһындағы мәсьәлә менән тығыҙ рәүештә бәйләнгән ярашыу договорын әҙерләү тураһындағы мәсьәләне айырым ҡарау яғындалар; бөтә кешеләр, гәрсә экономик берҙәмлек тураһындағы мәсьәлә валюта мәсьәләһе менән тығыҙ бәйләнгән булһа ла, валюта тураһындағы мәсьәләне айырым ҡарау яғындалар».

Ләкин, ҡалған министрҙәр, беҙ Германия буйынса бөтә мәсьәләләрҙе, шул иҫәптән дүрт яҡлы союзный контроль тураһындағы мәсьәләне лә бергәлән тикшереүҙе күҙ алдында тотабыҙ, тип әйткәс, совет делегацияһы уға мәсьәләләрҙең айырым рәүештә ҡаралыуҙарын ныҡышманы.

Көн тәртибендәге икенсе пунктҡа ҡағылып, Вышинский, уны: «Берлинде һәм валюта мәсьәләһен дә индерен, Германия» тип үҙгәртеү дөрөҫөрәк булыр ине тип билдәләне. Ул, валюта тураһындағы мәсьәләне Берлин өсөн генә түгел, бөтә Германия өсөн хәл ҡылыу кәрәклеге тураһында әйтеп үтте. Председателлек итеүсе Шуман, Берлин һәм валюта мәсьәләһе тураһындағы тәҡдимдең авторы булыуын яғынан, мин валюта тураһындағы мәсьәләне Берлин өсөн генә түгел, бәлки тотош Германия өсөн дә хәл итеүҙе күҙәтә тоттом, тип аңлатты. Совет делегацияһы көн тәртибенең был пунктын формаль яҡтан аныҡлауҙы ныҡышып торманы.

Бевин былай тип билдәләне: мин Австрия договоры тураһындағы мәсьәләне аныҡларға теләр ине. «Мин, — тине ул, — Совет делегацияһы Германияға ҡағыла торған мәсьәләләр хәл ителгәндән һуң ғына, был мәсьәләне тикшерергә мөмкин тип иҫәпләй тип аңланым». Вышинский быға, Германия мәсьәләләре ҡаралғандан һуң Австрия договоры тураһындағы мәсьәләгә күсеүгә беҙҙең делегация риза, тип яуап бирҙе.

— Минеңсә, беҙ был мәсьәләләрҙе уңышлы рәүештә хәл итә алырбыҙ, — тине Вышинский.

— Был һеҙгә бәйләнгән, — тине уға ҡаршы Бевин.

— Беҙ бында дүртәүбеҙ, — тине Вышинский, — тимәк ес кешегә берәүгә ҡарағанда ес тапҡырға артыҡ бәйләнгән була инде.

Көн тәртибен раҫлағандан һуң Вышинский министрҙәр Советенең иртәнгә шуға юнәлтте: Австрия менән договор тураһындағы мәсьәләне көн тәртибенә индергәнһең һуң, Япония менән ярашыу договоры кеүек ошондай зур мәсьәлә тураһында уйламай ҡалдырыу дөрөҫ булмаҫ ине. Ошо айҡанлы Вышинский сит ил эштәре министрҙәр Советенең Япония менән ярашыу договоры тураһындағы мәсьәләне тикшереү өсөн Ҡытай ҡатнашлығына йыйналасаҡ көнгә билдәләү тураһындағы мәсьәләне күтәрҙе.

— Мин был мәсьәләне ошо сессияның көн тәртибенә индерергә тәҡдим итмәйем, — тип аңлатты Вышинский. Был сессияла Германия мәсьәләһе, Австрия менән договор тураһындағы мәсьәлә кеүек мәсьәләләрҙе хәл итеү ҙә ете. Ләкин беҙ бик һирәк осрашабыҙ. Шуға күрә хәҙер Япония менән ярашыу договоры тураһындағы мәсьәләне ҡарау өсөн сит ил эштәре министрҙәре Совете Ҡытай ҡатнашлығында яңынан ҡасан йыйналыр икәнлеген билдәләү маҡсатҡа ярашлы булыр ине.

Д. Ачесон, Япония менән ярашыу договоры тураһындағы мәсьәлә ҡатнашлы мәсьәлә һәм ул турала уйлау өсөн ваҡыт кәрәк, тип белдерҙе. Үҙ ваҡытында Алыҫ Көнсығыш Комиссияһы тәҙәлгәйне, тип һылтанып Ачесон, «бәлки был мәсьәләне сит ил эштәре министрҙәре Советы түгел, ә ошо комиссия ҡарамағына ҡалдырырға тура киләр» тип ишара яһаны.

Э. Бевин, был күтәрелгән мәсьәлә Британия доминиондары — Австралия, Яңы Зеландия, Индия һәм башҡаларға ҡағылғанлыҡтан, мин үҙ хөкүмәтемдән инструкциялар алырға тейешмен, — тине.

Вышинский Ачессонға яуап бирен, ошоларҙы хәтерҙә тотырҙо, Потсдам килешеүендә ап-асыҡ итеп: «ярашыуҙы регулярлаштереү буйынса ҙәрәкле эҙерлек эштәрен дауам иттереү өсөн биш тиң держава вәкилдәренән торған сит ил эштәре министрҙәре Советы тәҙәү тураһында конференция килешеүгә өлгәштеләр. Биш держава, ул — СССР, АҠШ, Великобритания, Франция һәм Ҡытай. Уның ары Потсдам килешеүендә былай тип күрһәтелгән: ярашыу договорҙарын эҙерләгән ваҡытта һәм «был мәсьәләләрҙән һәр береһен хәл итеү өсөн сит ил эштәре министрҙәре Советы был мәсьәләгә ошо сессияның аллағы ултырыштарынан береһендә кире ҡайтырға тәҡдим итте.

Сит ил эштәре министрҙәре Советенең ес сәғәт дауам иткән беренсе ултырышы шунан менән тамамланды. Иртәгә сит ил эштәре министрҙәре Совете көн тәртибендәге беренсе пунктты ҡарай башлаясаҡ.

## Кытай Халыҡ-азатлыҡ армияһының уңыштары

## Наньчан ҡалаһын алыу

БЭЙПИН, 23 май. (ТАСС). Синьхуа агентствоһы, 23 майҙа Халыҡ-азатлыҡ армияһы Цзянси провинцияһының баш ҡалаһы Наньчанды алды, тип хәбәр итә.

Наньчан, 1927 йыл 1 августа Наньчан восстаниеһе көндәренә барлыҡҡа килгән Халыҡ-азатлыҡ армияһының беренсе булып, Наньчан Цзянси провинцияһындағы коммуникацияларҙың үҙәге булып тора.

21 майҙа Халыҡ-азатлыҡ армияһының частәре Ханчжоу-Нинбо тимер юлы буйынса көнсығышҡа юнәлеш тотоп, Цзянсзян провинцияһында Ханчжоуҙан 72 километрға көнсығышҡарағыраҡ урынлашҡан Байгуань һәм Лянхуҙы алдылар. Икенсе көндө Ханчжоуҙан 96 километрға көнсығышҡарағыраҡ урынлашҡан Чжэнсянде алдылар.

## БОЛГАРИЯ-РУМЫНИЯ ХӨКҮМӘТ КОМИССИЯҺЫНЫҢ КОММЮНИКЕҺЕ

БУХАРЕСТ, 21 май. (ТАСС). Румыния-Болгария хөкүмәт комиссияһының эше тураһында коммюнике лә инде. Комиссия үҙенең эшен Бухарестта алып бара.

11 майҙан 18 майға тиклем, тағы әйтелә коммюникеләә, Румыния-Болгария хөкүмәт комиссияһы, дуҫлыҡ, хеҙмәттәшлек һәм үҙ-ара ярҙам тураһында Румыния Халыҡ республикаһы һәм Болгария Халыҡ республикаһы араһында төҙәлгән договорҙы практик үтәү ҡағылышлы мәсьәләләрҙе ҡараны.

Һөйләшеүҙәрҙең һөҙөмтәләре протоколға теркәлде. Был протокол, ҡул ҡуйылғандан һуң, дипломатик юлы менән икенсе яҡҡа ебәрелә.

Һөйләшеүҙәр, дуҫтарса үҙ-ара аңлашыу һәм румын һәм болгар халыҡтары араһындағы бәйләнештә тағы ла күберәк нығытыуға ынтылыу рухында үтеләр.

## АҠШ-тағы демократик общественность деятелдәренең конференцияһы

ВАШИНГТОН, 23 май. (ТАСС). Вашингтонда билдәле физик Эйнштейҙың Томас Манн һәм башҡа күпмелек деятелдәр инициативаһы менән йыйылған конференция ике көн дауам иткәндән һуң, кисә үҙенең эшен тамамланы. Конференцияның эшендә мәғарифлы кешеләре, төрлө общественность ойошмаларҙың етәкселәре һәм башҡа деятелдәрҙән 125 вәкил ҡатнашты. Конференция Төньяҡ-атлантик пакты тыныслыҡҡа ҡурҡыныс килтерәсәк ғәйепләүсе резолюция ҡабул итте.

## Кушма Штаттарҙа фән „азатлығы“

ВАШИНГТОН, (ТАСС). Атом энергияһына эске контроль комиссияһы яңы ҡағиҙәләр индерелеүе тураһында иғлан итте. Был ҡағиҙәләр буйынса медицина, биология йәки физика өлкәһендә фәнни эш алып барыу өсөн финанс тәьмин итеүҙе һорап комиссияға мөрәжәәт итеүсе йәки уны алыусы кешеләр «лойаль» булыуҙары тураһында иттергә һәм үҙҙәренең коммунист булмауҙары тураһында яҙма йәкләмә тапшырырға тейештәр.

Яуаплы редактор
**F. F. ҒАФАРОВ.**

# Шағирҙең йортонда

Өфөлә М. Ғафури йәшәгән һәм ижат иткән йорт-музейҙең әҙәби фонды байый, шағирҙең тормош юлына бәйләнешле башҡа тарихи һәм биографик материалдарҙың сығанаҡтары көндән-көн тирәк асыла торалар. Музейҙең директоры Ө. Мостафина һәм ғилми сотрудниге Өхмәров ингәндән музейҙең фондын тергеҙеү, шағирҙең иҫтәлеген мәңгеләштереү һәм музейҙе халыҡ байлығына әйләндереү буйынса бөтә саралар күрәләр. Асылыуға бер йыл тулғанда музейҙең фонды яңы экспонаттар, тарихи, әҙәби һәм художестволы репродукциялар иҫәбенә байтаҡ тулыланды.

Башҡортостан художниктәренән А. Мостафин һәм Храмов ингәндәр М. Ғафурйҙең башҡорт большевиге-революционер Шәһит Хәлйәбирҙин менән осрашыу һәм беседа ҡылау моментын самыландырған ғүзәл картиналарын музейға бүләк иттеләр. Шул уҡ йәш һәм таланлы художник А. Мостафин үҙенең «М. Ғафури һәм Ғ. Туҡай» картиналарында башҡорт һәм татар әҙәбиәте классиктәренең һөйкемле образдарын тыуҙырҙы. Скульптор В.Г. Морозова шағирҙең бюсын ҡаҙап тапшырҙы. Картограф В. Д. Тайч тарафынан эшләнгән «Башҡорт халыҡ шағире М. Ғафурйҙең биографик картаһы» шағирҙең үткән тормош юлын ойрәнеүҙә ҡайҙа ҙур әһәмиәтле күргәҙмә материал булып тора.

Был биографик карта шағирҙең балалыҡ осорынан алып, үҙенең аҙағына тиклем үткән юлдарын, Бөйөк Октябрь революцияһына тиклем һәм 1917 йылдан башлап 1934 йылдар араһында СССР-ҙың үҙәк ҡалаларында, көньяҡ курорттарында, завод-фабрикаларында, яңы индустриаль төҙөлештәрендә булған моменттәрҙе әсенә алған.

Музейҙең әҙәби фонды һуңғы ярты йыл эсендә шағирҙең үҙ әҙәрҙәре иҫәбенә байыны. Бөгөн тулы Мәскәүҙә, «Советский писатель» издательствоһы тарафынан сығарылған русса һайланма шиғырҙар йыйынтығы, 1947 йылда Татгосиздатта баҫылған «Балалар өсөн шиғырҙар һәм баҫпаҙар» китабы, 1925 йылда Башнаркомпрос тарафынан үткәрелгән конкурста беренселекте алған 4 шаршаулыҡ «Ҡыҙыл йондоҙ» (шағир «Үҙгәреш һәм төҙәү дәүерендә» тип ҡуйған) пьесаһы алынды. Казан университетенең ғилми библиотекаһы 1909 йылда Казан «Урнәк» типографияһында баҫылған «М. Ғафури шиғырҙары» («9 дәфтәр» тип аталған) иҫемле китабын музейға бүләк итте. «Ҡара йөҙҙәр» повесенең рус теленә сыҡҡан данаһы табылды.

М. Ғафурйҙең «Ҡыҙҙарға махсус шиғырҙар» иҫемле китабы (3-сө баҫма) 1914 йылда Казанда баҫылған. Был китапты Казандың бер балалар йорттоно караусылсы ҡулын хеҙмәт итеүсе ҡарт ебәрә. Ул китаптың тышына былай тип яҙа:

«Мәхтәрәм шағиребеҙ М. Ғафури йәнәптәре иҫеменә Өфөлә асылған музей-китапханаһына кескенә генә бүләгем. Ихтирам менән:

Һади Тулбаев».

Элекке «Шәрек» типографияһында бухгалтер булып хеҙмәт иткән Закир Субсевтең архив материалдары араһынан М. Ғафурйҙең байтаҡ ҡына китаптары һәм фото-карточкалар табылды. Улар араһында 1908 йылда баҫылған «Замана шиғырҙары», «Милләт мәхәббәте», «Яңған йөрәк», «Ҡыҙыл байраҡ» иҫемле китаптар һәм шиғырҙар йыйынтығы бар. Шулай уҡ М. Ғафури шиғырҙары баҫылған «Аң», «Ялт-йолт», «Ҡармаҡ», «Шәрек ҡыҙы» журналдары, шағир тарафынан уҡылған Шекспирҙең тулы йыйынтығы ла музейға ҡуйылды. «Яңған йөрәк» һәм «Ҡыҙыл байраҡ» китабында З. Субсевкә бүләк итеп бирелгән тураһында шиғырҙың автографы һәм 1917, 1918 йылдарҙың даталары бар.

Шулай уҡ музейҙә Ғ. Камал, Һади Таҡташ, һәм М. Ғафури йәш яҙыусылар араһында тигән фото-документтарҙең репродукциялары булдырылды.. М. Ғафурйҙең ял иткән урындары, Дим буйҙары, Абдулла, Ябалаҡлы, Ҡара Яҡуб һәм Чүкрәкле ауылдары, Башҡортостан курорттары һәм башҡа картиналар шағирҙең ғүмер юлын өйрәнеүҙә бик кәмәтле күргәҙмә документтәрҙән һаналалар.

Бына бер фото-һүрәт. Ул беренсе бөтә донья һуғышы һалдатының рәсеме. Уның өҫтөндә һоро шинель, башында папаха, аяғында обмоткалы ботинка. Уны музейға шағирҙең тыуған ауылы Елем-Карандан Садретдин иҫемле кешенең ҡыҙы тапшыра. Ҡыҙҙың әйтеүенә ҡарағанда, был һалдат «Ҡара йөҙҙәр» повесенең баш геройы Закирҙең прототибе.

Башҡортостан Совет яҙыусылары Союзы һәм айырым яҙыусылар музейға бик ныҡ ярҙам күрһәтәләр, шағирҙең тормошона, иҗади эшмәкәрлегенә бәйләнгән иҫтәлектәр, хаттар тапшыралар. Музейҙең әҙәби фондын байытыу һәм айырым даталарҙы асыҡлау һәм тулыландырыуҙа М. Ғафурйҙең иң яҡын дуҫы шағир С. Ҡудаш айырыуса ҙур хеҙмәтлек күрһәтә. Бөгөн түгел яҙыусы Ғ. Өмири музейға бик күп архив материалдары тапшырҙы.

Музей ойоштороларған көндән алып 93 экскурсия һәм ларған һәм барыһы 10 меңгә яҡын кеше ҡараған. Музейға райондарҙан һәм Өфө мәктәптәренән уҡытыусылар, уҡыусылар, партия, совет, тел-әҙәбиәт, искусство делегацияһы һәм айырым гражданлар киләләр.

Республикабыҙҙың 30 йыллығын байрам итеү көндәрендә музей айырыуса йәнләнде. Музей работниктәре тарихи датаға ҡарата ҙур әштәр алып барҙылар. Музей дирекцияһы шағирҙең тыуған ауылы — Елем-Ҡаран уҡыу йортона 450 һумлыҡ китап фонды ебәрҙе. Һәм «М. Ғафури һәм башҡорт яҙыусылары» тигән темаға фото-күргәҙмә ойоштороҙо. Ошо уҡ күргәҙмә Өфөнөң үҙендә, библиотека техникумында ла ойошторолдо.

Юбилей көндәрендә Үзбәкстан, Бурят-Монгол, Ҡазағстан, Татарстан һәм башҡа өлкә, республикаларҙан килгән ҡунаҡтар музейҙә булдылар һәм шағирҙә ҙур ихтирам, һөйөү тойғоларын белдергән иҫтәлектәр яҙып киттеләр.

**М. Тажи.**


## ВЛКСМ-дың 15 йыллығы исемендәге БАШҠОРТОСТАН МЕДИЦИНА ИНСТИТУТЫ

Беренсе курска студенттәр ҡабул итә

**Институт дауалаусы врачтар әҙерләй.** Институтҡа 17-нән алып 35 йәшкә тиклем тулы урта белеме булған һәр ике енес кешеләре алына.

Урта мәктәпте алтын һәм көмөш медаль менән тамамлаусылар һәм ВУЗ-ға инеү ваҡытындағы һынауҙарҙа ВУЗ-ҙағы уҡыу программаларын үҙләштереүгә ҡамасаулыҡ килтермәҫлек күләмдә рус теле буйынса белеме булған кешеләр, башҡа дәрестәр буйынса ыңғай баһа алған ваҡытта институт студенттәре иҫәбенә алына алалар. Шуның менән бергә улар уҡыу йылы аҙағында рус теленән һынау тапшырырға тейеш.

Совет Армияһы сафынан демобилизацияланыусы кешеләр һынауҙарҙы конкурстан тыш үтәләр.

Башҡортостан медицина институтына уҡырға инергә теләүселәрҙән ғаризалар 1949 йылдың 1 июненән башлап ҡабул ителә. Ҡабул итеү һынауҙары 1 августан алып 20 августҡа тиклем буласаҡ.

Уҡырға инергә һорап яҙылған ғаризаға: автобиография, урта мәктәптә тамамлауы тураһындағы аттестат (подлинникта), 3 фотокарточка бирелергә тейеш, йәки тейешле стадияла рына. Ә документтар алған әҙерләү Потсдам килешеүендә күҙҙә тотолған составтағы сит ил эштәре министрҙәре Советы тарафынан тормошҡа ашырылырға тейеш. Вышинскийҙән был һүҙҙәре ҡаршылыҡҡа осраманы һәм председателлек итеүсе Шуман Совет делегацияһы тарафынан ҡуйылған был мәсьәләгә ошо сессияның аллағы ултырыштарынан береһендә кире ҡайтырға тәҡдим итте.

Сит ил эштәре министрҙәре Советенең ес сәғәт дауам иткән беренсе ултырышы шунан менән тамамланды. Иртәгә сит ил эштәре министрҙәре Советы көн тәртибендәге беренсе пунктты ҡарай башлаясаҡ.


Редакцияның адресы: Өфө ҡалаһы, Карл Маркс урамы, 25. Телефон номерҙәре: яуаплы редактор урынбаҫары — 2-83-87, секретариат һәм совет тәҙәлеше бүлеге — 2-80-49, партия тормошо һәм пропаганда бүлектәре — 2-78-48, информация бүлеге — 2-72-26, ауыл хуҙалығы һәм промышленность бүлектәре — 2-86-29, хеҙмәтсәндәр хаттары, культура һәм тормош бүлектәре — 2-90-22.

Т 01508 Өлкә газета-журналдар типографияһы. Тиражы 25000.

*Бөтә илдәрҙең пролетарийҙәре, берләшегеҙ!*

# КЫҘЫЛ БАШҠОРТОСТАН

ВКП(б)-ның БАШҠОРТОСТАН ӨЛКӘ һәм ӨФӨ КАЛА КОМИТЕТТӘРЕ, БАШҠОРТ АССР-ы ВЕРХОВНЫЙ СОВЕТЕ һәм ХЕҘМӘТСӘНДӘР ДЕПУТАТТАРЫНЫҢ ӨФӨ КАЛА СОВЕТЕ ОРГАНЫ.

№ 103 (8203) | 1949 йыл, 27 май, йома | Хаҡы 20 тин

## Республикабыҙ халҡ хужалығының артабан үҫеүе өсөн

Башҡортостан хеҙмәтсәндәре республика промышленносенең артабан үҫеүе өсөн көрәшәләр. Күп кенә предприятиелә промышленность предприятиелә беренсе кварталда һәм апрель айында ҙурайтырға планды уңышлы үтәнеләр. Ә нефтселәрҙең, машиналар төҙөүселәрҙең стахановсы хеҙмәттәре Тыуған илебеҙгә планнан тыш күп һанда комбайн моторҙары, металл киҫеү станоктары, йөҙҙәрсә тонна нефть биреүҙе тәьмин итте.

Оборот средстволары әйләнешен тиҙләтеү өсөн, продукцияның сифатын яҡшыртыу өсөн йәйелдерелгән социалистик ярыш күп предприятиелә ргә ҙурҙан килтерҙе. Апрель айында 300-ҙән артыҡ предприятие планды үтәне һәм арттырып үтәне. Үткән йылдың беренсе кварталына сағыштырғанда 1949 йылдың беренсе кварталында валовой продукция етештереү 28 процентҡа артты. Ә суйыш етештереү 42 процент, корос — 31, металл киҫеү станоктары — 45, электр лампалары етештереү 90 процент артыҡ тәшкил итте. Кижә-маҡ һәм йән тукымалары, өҫкө трикотаж һәм аяҡ кейемдәре, макарон һәм кондитер изделиелә ре етештереү күп үҫте.

Капиталь төҙөлөш эштәре шулай уҡ киң ҡолас алды. Биш йыллыҡ планда ҡаралған мөһим объекттарҙа төҙөлөш эштәре киң ҡолас менән алға бара. Беренсе кварталда, үткән йылдың шул уҡ осорона сағыштырғанда, эксплоатацияға тапшырылған торлаҡ майҙаны 3 тапҡырҙан артыраҡ тәшкил итте. Апрель һәм май айында ла ул һаман үҫә.

Үткән йылда артта ҡалып килгән Стәрлетамаҡ станоктар төҙөү заводының, Өфө витамин заводының, Баймаҡ баҡыр комбинатының һәм күп кенә төҙөлөш ойошмаларының үҙ эштәрен киҫкен рәүештә яҡшыртыуҙары — ағымдағы йылдың төҫгә дүрт айында өлгәшеүҙәрҙең айырыуса бер үҙенсәлеге булып тора.

Республикабыҙҙың ауыл хужалығында ла күп эштәр башҡарылды. Трактордарға һәм башҡа ауыл хужалығы машиналарына ремонт эше, ягыулыҡ һәм минераль ашламалар ташыу, баҫыу һаҡлаусы урман полосаларына ағас ултыртыу уңышлы үтәнелде. Дүрт урында баҫыу һаҡлаусы урман станцияһы һәм 9 урында ағас питомнигы ойошторолдо. Үткән йылдағы кеүек үк, совхоздарҙа һәм колхоздарҙа, колхозчыларҙа һәм эшселәрҙә мал һаны артыуында дауам итә.

Уңыштар, һис шикһеҙ, ҙур. Ләкин был эштә етешһеҙлектәр юҡ тигән һүҙ түгел әле. Апрель айында производство темпы түбәнәйеп ҡалды, валовой продукция етештереү буйынса план үтәп еткерелмәне. Айырым промышленность тармаҡтары һәм күп кенә предприятиелә р ҡәнәғәтләнмәҫлек эшләп киләүҙә дауам итәләр. Ә Башҡортостан урман промышленносе Министерствоһы предприятиелә ре беренсе кварталда планды 22 процентҡа, ә апрель айында 28 процентҡа үтәп еткермәнеләр. Урындағы промышленность, промкооперация системаһы, сода заводтары үткән йылдағы артта ҡалыуҙарын дауам иттеләр. Урындағы промышленность Министерствоһы ашлыҡ елләргес машиналары, мебель, күн аяҡ кейемдәре һәм трикотаж әйберҙәре етештереү планын үтәүҙе өҙлөкһөҙ йоғонто ҡуйҙы. Промкооперация управлениеһе, Башлеспромсоюз, Башлесхимпромсоюз, Башкоопсоюз складтарында миллиондарса һумлыҡ продукция реализовать ителмәй яткырыла.

Эске мөмкинлектәрҙе файҙаланғанда артта ҡалып килгән тармаҡтарҙы һәм предприятиелә рҙе алдынғылар кимәленә күтәрергә, республика промышленносенең эш күрһәткестәрен тағы ла ҙурыраҡ итергә тулы мөмкинлектәр бар. Ул мөмкинлектәрҙе боевой хәрәкәткә килтерергә кәрәк.

Промышленностең үткән дүрт айлыҡ эшен йомғаҡлап, предприятиелә рҙең һәм Министерстволарҙың етәкселәре, партияның ҡала һәм район комитеттәре үҙҙәренә тейешле һығымта яһарға бурыслылар. Биш йыллыҡты производство кимәле буйынса ошо йылдың өсөнсө кварталында үтәү, 85 миллион һум оборот средстволарын бушатыу тураһында интеш Сталингә бирген вәғәҙәне оноторға ярамай. Етәкселектә, социалистик ярышты шул изге вәғәҙәне үтәүгә яуап бирерлек итеп ойоштороргә кәрәк. Тимәк, был барлыҡ эшселәрҙе, инженер-техник работниктәрҙе социалистик ярыш менән солған алырға, шул нигеҙҙә тотош коллектив буйынса стахановсы эш ойоштороуға, алдынғы методтарҙы ҡыйыу ҡулланырға, техниканы алға ебәрергә, хужалыҡ иҫәбен индерергә, оборот средстволарының әйләнешен бөтә саралар менән тиҙләтергә кәрәк, тигән һүҙ.

Хәҙер, икенсе кварталда республика ауыл хужалығы алдында биҙ ҙур яуаплы бурыстар тора. Яҙғы сәсеүҙе тиҙ һәм юғары сифатлы итеп үткәреүҙе, малсылыҡты үҫтереүҙең өс йыллыҡ планын уңышлы үтәүҙе ойоштороу — колхоз, совхоз, МТС һәм район ауыл хужалығы бүлектәренең, ауыл партия һәм совет ойошмаларының иң мөһим бурысы булып тора. Был яуаплы бурыстарҙы үтәүҙә промышленность предприятиелә ре, бөтә ҡала общественноһе тегеләй йәки был формала ауылға практик ярҙам итергә тейешле.

Беҙҙең эшебеҙҙә серьез етешһеҙлектәр күп. Тәнҡит, үҙ-үҙеңде тәнҡит уларҙы етешһеҙлектәрҙе бөтәреүҙә мөһим ҡорал булып тора. Партия ойошмалары эштәге етешһеҙлектәрҙе бөтәреү өсөн большевистик тәнҡит һәм үҙ-үҙеңде тәнҡиттә киң йәйелдерергә, промышленносте эш темпын күтәреү, интеш Сталингә биргән вәғәҙәбеҙҙе үтәү өсөн етәкселәребеҙҙә һәм бөтә эшсе, инженер-техник работниктәребеҙҙә яуаплылыҡ тойғоһо тәрбиәләргә бурыслылар. Беҙҙә йөкләмәләрҙе үтәү өсөн мөмкинлектәр күп. Уларҙы тулыһынса файҙаланырға кәрәк. Социалистик ярышты тағы ла киңерәк йәйелдереп, халҡ хужалығын алға ҡарай бағдарын үтәүҙә яңы еңеүҙәргә өлгәшәйек!

## РСФСР Верховный Советенең ултырышы

### РСФСР Верховный Советенең 1949 йыл 24 майҙағы ултырышы тураһында

*ИНФОРМАЦИОН БЕЛДЕРЕҮ*

24 майҙа киске 7 сәғәттә, Кремлдә, Ҙур Кремль дворецында РСФСР Верховный Советенең ултырышы асылды.

Сессияны РСФСР Верховный Совете Председателе депутат М. П. ТАРАСОВ асты.

РСФСР Верховный Совете 425-се номерле Окуловский һайлау округы буйынса һәм 65-се номерле Володарский һайлау округы буйынса депутатлыҡтан сығыусылар урынына яңы депутаттар һайлауҙың полномочиҙарен тикшереү һөҙөмтәләре тураһында Верховный Советтең Мандат комиссияһы Председателе депутат В. Т. ПРОХВАТИЛОВТЫҢ докладын тыңланы.

Верховный Совет депутат В. П. ФРОНТАСЬЕВТЕҢ тәҡдиме буйынса Мандат комиссияһы доклады буйынса түбәндәге ҡарарҙы ҡабул итте:

«1. РСФСР Верховный Советы Мандат комиссияһының докладын раҫларға.

2. Россия Совет Федератив Социалистик Республикаһы Верховный Советы депутаттары:

425-се номерле Окуловский һайлау округы буйынса 1948 йылдың 27 июнендә һайланған ВОЛИН Анатолий Антоновичтың,

65-се номерле Володарский һайлау округы буйынса 1949 йылдың 24 апрелендә һайланған ДМИТРИЕВ Иван Дмитриевичтың полномочиҙарен дөрөҫ тип табырға».

Председателлек итеүсе депутат М. П. ТАРАСОВ РСФСР Верховный Советы ҡарамағына түбәндәге мәсьәләләр индерелә, тип белдерҙе:

1. Россия Совет Федератив Социалистик Республикаһының 1949 йылға Государство бюджетен һәм РСФСР-ҙың 1947 һәм 1948 йылдарҙағы Государство бюджетенең үтәлеше тураһындағы отчетты раҫлау.

Мәсьәлә РСФСР Министрҙәр Совете тарафынан индерелә.

2. РСФСР Верховный Совете Президиумы Указдарын раҫлау.

Мәсьәлә РСФСР Верховный Совете Президиумы тарафынан индерелә.

Верховный Совет депутат И. М. НИКОЛЬСКИЙҘЕҢ тәҡдиме буйынса был мәсьәләләрҙе сессияның көн тәртибенә бер тауыштан индерҙе.

Бынан һуң Председатель РСФСР-ҙың 1949 йылға Государство бюджеты тураһында һәм РСФСР-ҙың 1947 һәм 1948 йылдарҙағы Государство бюджетенең үтәлеше тураһында доклад әсән РСФСР Финанс Министры депутат А. М. САФРОНОВҠА һүҙ бирҙе.

Министр Сафроновтың докладынан һуң Верховный Совет РСФСР Верховный Советенең Бюджет комиссияһы Председателе депутат П. Г. БУРЫЛИЧЕВТЫҢ әҙәмә докладын тыңланы.

Ошоноң менән РСФСР Верховный Советенең беренсе ултырышы ябылды.

## РСФСР-ҙың 1949 йылға Государство бюджеты тураһында һәм РСФСР-ҙың 1947 һәм 1948 йылдар өсөн Государство бюджетенең үтәлеше тураһында

*РСФСР Финанс Министры депутат А. М. Сафроновтың доклады*

Депутат интештәр! РСФСР Верховный Совете республиканың Государство бюджетен Россия Федерацияһы халҡтарының ҙур политик һәм хеҙмәт күтәрелеше обстановкаһында, һуғыштан һуңғы сталинсе биш йыллыҡты срогынан элек үтәү өсөн бөтә халҡ көрәше обстановкаһында ҡарай.

РСФСР халҡтарының дуҫ семьяһы, һөйөклө Тыуған ил файҙаһына фиҙакәр рәүештә эшләп, большевиктар партияһы етәкселегендә, халҡ хужалығын уңышлы рәүештә аяҡҡа баҫтыра һәм үҫтерә, һуғыштан элекке йылдарҙағы күп ҡаҙаныштарҙы үҙыш китте инде.

1948 йылда РСФСР промышленносе 1940 йылдағы производство кимәлен 19 процентҡа үҙыш китте. Республика һәм урындағы государство промышленносе предприятиелә рә тарафынан быйыл беренсе кварталда продукция эшләп сығарыу 1948 йылдың беренсе кварталына сағыштырғанда яңынан 19 процентҡа, кооператив промышленносе предприятиелә ре тарафынан — 13 процентҡа артты.

Предприятиелә рҙең эшендә сифат күрһәткестәре өҙлөкһөҙ рәүештә яҡшыра, хеҙмәт етештереүселеге күтәрелә, эшләп сығарыла торған әйберҙәрҙең үҙенә төшөү хаҡы түбәнәйә бара. Пландан тыш накопление ләр өсөн, средстволарҙың әйләнешен тиҙләтеү өсөн Тыуған илебеҙҙең столицаһы Мәскәү эшселәренең башлап ебәреүе буйынса тотош илдә йәйелдерелгән патриотик хәрәкәт ғүзәл һөҙөмтәләр бирә.

Колхоздар, совхоздар һәм машина-трактор станцияларының интеш Сталин алдында алған йөкләмәләрен үтәй барып, сәсеүлек майҙандарын киңәйтелә р, урожайлылыҡты күтәрҙеләр. Бөртекле ашлыҡ культураларының һәр бер гектарынан уртаса урожай һуғыштан элекке кимәленән артты. Мал һаны арты, малсылыҡтың продукт биреүсәнлеге күтәрелде. Быйыл яҙғы баҫыу эштәре 1948 йылдағыға ҡарағанда күп тиҫкә срок-та һәм күп юғары агротехник кимәлдә үткәрелә.

Колхоз крәҫтиәндәре, МТС һәм совхоз работниктәре тәбиғәттә үҙгәртеп ҡороу буйынса сталинсе планды тормошҡа ашырыу һәм игенселектең культураһын күтәреү өсөн, колхоздарҙың һәм совхоздарҙың продукт биреүсе общественный малсылығын үҫтереү планын утәү өсөн уңышлы көрәшәләр.

Промышленностең һәм ауыл хужалығының күтәрелеүе менән бер рәттән совет кешеләренең көн-күреш шарттары ла тайпылышһыҙ рәүештә яҡшыра ғаһа.

Һуғыштан һуңғы биш йыллыҡтың тәүге өс йылы эсенә РСФСР-ҙың ҡалаларында һәм эшселәр поселкаларында 28 миллион квадрат метрҙа яҡын дөйөм майҙанлы торлаҡтар аяҡҡа баҫтырылды һәм яңынан төҙөлә. Оккупациянан азат ителгән райондарҙа колхозсылар өсөн 407 мең торлаҡ йорто аяҡҡа баҫтырылды һәм төҙөлә.

Культура төҙөлөше киң фронт менән алып барыла. Республиканың социаль-культура учреждениелә ренең һуғыштан элекке селтәре тулыһынса аяҡҡа баҫтырылыу менән генә ҡалманы, ҡайҡы яҡтыһы уҡ ныҡ киңәйтелде. РСФСР мәктәптәрендә 1948 йылда 16 миллион 921 мең баҙа уҡыны — 1947 йылдағыға ҡарағанда 1 миллион 251 мең баҙаға күберәк. Вуздарҙа, техникумдарҙа һәм ГСФСР-ҙың башҡа төрлө специаль урта уҡыу йорттарында уҡыусыларҙың һаны ярты миллион кешенән арты. Райондарҙағы культура йорттарының, ауыл клубтарының һәм башҡа социаль-культура учреждениелә ренең һаны күбәйҙе.

Аҡса реформаһының, карточка системаһын бетереүҙең һәм массовый ҡулланыу тауарҙарының хаҡын арзанайтыуҙың социалистик икономиканы һәм культураны яңынан күтәреү өсөн һәм халҡтың көн-күреш кимәлен юғарылатыу өсөн әһәмиәте бик ҙур булды.

Партияның һәм хөкүмәттең ошо тарихи ҡарарҙары һөҙөмтәһендә 1948 йылда эшселәрҙең һәм хеҙмәткәрҙәрҙең реаль эш хаҡтары, 1947 йыл менән сағыштырғанда, ике тапҡырҙан да күберәккә арты, крәҫтиәндәрҙең промышленность тауарҙары һатып алыу расходтары байтаҡ түбәнәйҙе. 1949 йылдың 1 мартынан массовый ҡулланыу тауарҙарының хаҡтарын яңынан арзанайтыу беҙҙең халҡтың тормош кимәлен артабан күтәреү тигән һүҙ. Был политиканың әҙмә-әҙ рәүештә тормошҡа ашырылыуы совет валютаһын нығыта, совет һумының һатып алыу һәләтен юғарылата.

Өлгәшелгән уңыштар совет кешеләрен һөйөклө Тыуған ил даһы өсөн яңы хеҙмәт подвигтәренә рухландыра. Беҙҙең илебеҙҙә социалистик ярыш барған һайын киңерәк йәйелдерелә. Производство новаторҙарының һаны көндән-көн күбәйә, миллиондарса хеҙмәтсәндәрҙең коммунистик аңлылығы үҫә, совет халҡының мораль-политик берҙәмлеге нығый бара.

Совет кешеләре коммунистар партияһы, беҙҙең көлбашсыбыҙ һәм остазыбыҙ интеш Сталин етәкселегендә беҙҙең илдә коммунистик общество төҙөү өсөн көрәшәләр.

Россия Федерацияһы халҡтары, хөкүмәтле Советтәр Союзының барлыҡ тыуғандаш халҡтары менән бергә, үҙҙәренең көлбашсыбыҙ һәм остазы, беҙҙең бөтә енеүҙәребеҙҙе ижад итеүсе һәм рухландырыусы — бөйөк Сталин көлбашсылығында коммунизмдың еңеүенә табан ышаныслы рәүештә алға баралар.

(Ҙурайтып һүҙылған кескә алкыштар).

## РСФСР-ҙың 1947 һәм 1948 йылдарҙағы Государство бюджетенең үтәлеше

Бик тиҙ үҫә барыусы социалистик икономика, совет халҡының яҡшы көнкүреш шарттарының күтәрелеүе Государство бюджетенең тайпылышһыҙ үҫеүенең нығлы базаһы булып торалар. 1947 һәм 1948 йылдарҙағы Государство бюджетенең үтәлеше йомғаҡтары шул турала дөрөҫләйҙәр.

РСФСР бюджетенең доходтары 1947 йылдағы 47.336 миллион һумдан 1948 йылда 49.720 миллион һумға тиклем, йәки 2.384 миллион һумға арты. Расходтар 46.327 миллион һумдан 49.277 миллион һумға тиклем, йәғни 2.950 миллион һумға үҫтеләр. Бюджет 1947 йылда доходтарҙың расходтарҙан 1.009 миллион һумға һәм 1948 йылда 443 миллион һумға артыуы менән үтәлде.

Икономия өсөн, социалистик накопление ләрҙе арттырыу өсөн көрәшеү һөҙөмтәһендә республиканың государство предприятиелә ре бюджетҡа табыштарҙан пландан тыш отчисление яһауҙан 2 миллиард һумдан күберәк средство индерҙеләр.

СССР хөкүмәте тарафынан сығарылған государство заемдарын хеҙмәтсәндәрҙең бөҙәм рәүештә күтәреп алыуҙары 1947 һәм 1948 йылдарҙа был сығанаҡ буйынса РСФСР бюджетенә биҙәлгән суммаһын 1 миллиард һумдан арттырып үтәлеүен тәьмин итте.

Ләкин шуны әйтергә кәрәк: бюджеттән дохотлар өлешенән тотош үтәлеүе менән бергә айырым статьялар буйынса дохотлар тулыһынса инеп бөтмәне. Айырым алғанда, был оборотҡа алына торған налогҡа ҡайтыш ҡала.

Оборотҡа алына торған налогтың йыйылып бөтмәүе күпселек өлешенә массовый ҡулланыу әйберҙәренә хаҡтарҙың арзанайыуы арҡаһында булды, билдәле булғанынса, унан халҡ яҡшы уҡ ҙур отош алды.

(Дауамы 2-се битте).

## ССР Союзы Министрҙәр Советенән

ССР Союзы Министрҙәр Совете ҡарт ҙур эшсе, совет архитектураһының күренекле деятеле, академик һәм СССР архитектура академияһының действительный члене, СССР-ҙың атҡаҙанған архитекторы, өс тапҡыр Сталин премияһы лауреаты Алексей Викторович Шусевтең 1949 йылдың 24 майында 76 йәшендә үлеүе тураһында төрөн ҡайғы менән белдерә.

ССР Союзы Министрҙәр Совете.

### А. С. Пушкиндең яңы автографтары

ЛЕНИНГРАД. (ТАСС). Салтыков-Щедрин исемендәге Государственный библиотекала А. С. Пушкиндең бығаса билдәле булмаған яңы автографтары һәм бөйөк шағир тураһында материалдар табылды.

Ҡулъяҙма булегенең фондында һаҡланған шиғырҙар исемлегендә А. С. Пушкиндең «19 октябрь 1827» («Һеҙгә алла ярҙам итһен, дуҫтарым») тигән шиғырын өнтеклоп тикшергәндән һуң авторҙың бығаса билдәле булмаған ысын ҡулъяҙмаһы икәнлеге беленде. Шиғыр быға тиклем 1832 йылда баҫылып сыҡҡан тексҡ буйынса баҫып сығарыла ине.

Табылған материалдар СССР Фәндәр Академияһының әҙәбиәт институтындағы Пушкин фондына бирелә.

### Чкалов өлкәһе бөртөклө, куҙаҡлы һәм майлы культуралар сәсеү буйынса государство планын үтәне

ЧКАЛОВ. (ТАСС). Өлкәнең колхоздары һәм совхоздары бөртөклө, куҙаҡлы һәм майлы культуралар сәсеү буйынса государство планын 22 майҙа үтәнеләр. Сәсеү, ҙурая йылға ҡарағанда, 20 көнгә алда тамамланды. Бойҙай, ҙурая йылға ҡарағанда, 110 мең гектарға артыҡ сәселде. Бойҙай, конбағыш һәм күп йыллыҡ үлән өлкәлә беренсе тапҡыр тулы һөрөлгән ерҙә сәселде.

Колхоздар һәм совхоздар ҡышлыҡтарын өҫтәмә азыҡландырыу планын да 145 процентҡа үтәнеләр. 4900 гектар майҙанда урман полосалары ултыртылды. Был йыллыҡ планға 123 процент тәшкил итә тигән һүҙ.

Хәҙер колхоздар һәм совхоздар күтә пар һөрөү эшен алып баралар.

### Пар һөрөү планы үтәлде

Дәүләкән районының «На страже», «Ҡара тау», «Новая жизнь» һәм Сталин исемендәге ауыл хужалығы артелдәре 20 майға пар һөрөүҙе тамамланылар.

Дәүләкән МТС-ы хеҙмәтләндергән колхоздарҙа ҡүтә пар һөрөү планы 44 процентҡа үтәлде.

## КОЛХОЗДАР МЕНӘН ТӨҘӨЛГӘН ДОГОВОРҘЫ ҮТӘҮ—һӘР БЕР МТС КОЛЛЕКТИВЕНЕҢ НАМЫҪ ЭШЕ

## Йөкләмәләрҙе срогында һәм сифатлы итеп үтәргә

Республикабыҙҙың машина-трактор станцияларының быйыл яҙғы сәсеүҙе үҙған йылға ҡарағанда айырыуса ойошҡанлыҡ һәм яҡшы әҙерлек менән башланылар. Механизаторҙар арабында игенселектең юғары культуралы бригадаһы исемен алыу өсөн көрәш, баҫыу эштәрен яҡшы сифатлы итеп үткәреү өсөн социалистик ярыш киң йәйелдерелде. Республикала трактор эштәре, үҙған йылғы ошо ваҡытҡа сағыштырғанда, 2 тапҡырҙан да артыраҡҡа үтәлде. 15 ат көсле һөр бер тракторға 1948 йыл менән сағыштырғанда 28-әр гектар ер күберәк эшкәртелде.

Дәүләкән һәм Өлмәхәмәт МТС-тары механизаторҙары социалистик ярышта алға күрһәтеләр. Өбйәлил МТС-ы яҙғы трактор эштәре планын 115, Дәүләкән — 138 һәм Өлмәхәмәт — 118 процентҡа үтәне. Дәүләкән МТС-ының трактор бригадаһы бригадиры, Социалистик Хеҙмәт Геройы интеш Тихон Алехин һәм уның трактористәре Мосияков, Стручков һәм Титов интештәр, Усть-Икин МТС-ы трактористәре Фәйзуллин, Хәтмуллин, Дурас МТС-ы бригадиры Гращенко, Рәбиҙуллин һәм Юнусов интештәр смена заданиелә рен сифатлы итеп арттырып үтәп киләләр.

Шулай ҙа республикабыҙҙа яҙғы сәсеүҙе һәм пар күтәреүҙе күп кенә МТС-тар ҡәнәғәтләнерлек эшләмәйҙәр әле. Договор йөкләмәләрен срогында, сифатлы итеп үтәү осон МТС, шулай уҡ колхоз етәкселәре ныҡлы көрәш алып бармайҙар.

Ҡандра МТС-ы (директоры интеш Арлыбаев) «Ҡандра-котой» колхозында тупҡа һөрөлгән 300 гектар ерҙе 3 көндә тырматырға тейеш ине. Ә был срокта бер генә гектар ҙа тырматылманы. МТС шулай уҡ сифат талаптарын үтәү өсөн дә көсөнмәй. «Ҡандра» колхозында С—80 тракторы ерҙе 10—14 сантиметр төрәнлектә генә, предлужникһеҙ һабан менән һөрә, күп урында сей ҡалдыра. Ташлы, Өбдрәшит МТС-тарында ла 10—16 сантиметр төрәнлектә генә һөрәү фактылары бар. Бишбүләк, Ҡуш-йылға МТС-тарында трактористар заправканы буразналарҙа үткәрмәйҙәр. Бының өсөн 2—3 сәғәт ваҡыт бушҡа ҡыҙғарыла. Стәрлебаш һәм Күндрәк МТС-тарында яҡтыртыу оборудованиелә ре эшләмәй арҡаһында трактордарҙың яртыһы төндәрен эшләмәйҙәр. Эштәрҙе ойоштора белмәү арҡаһында Миәкә МТС-ында тракторҙар паркы май айының 25 көнөндә эш ваҡытының 24 процентын, Степной МТС-ында — 29 процентын буш үткәрҙеләр. Трактордарға техник тәрбиә булмау арҡаһында ла тик тороуҙар күп. Мәләүез МТС-ында (өлкән механик интеш Хлопотин) майҙың 25 көнөндә 30 трактордың 26-һы техник төҙәк булмау арҡаһында эшләмәне.

Договор йөкләмәләренең тәүәл үтәлеүе өсөн колхоздар үҙҙәре лә ныҡлап көрәшмәйҙәр. Мәләүез районында Ергән МТС-ы хеҙмәтләндергән «Прибельский» колхозы етәкселәре үҙҙәре сәсеүҙә тотҡарлыҡ яһайҙар, үҙ ваҡытында орлоҡ менән тәьмин итмәйҙәр. Бындай фактылар башҡа урындарҙа ла бар.

Колхоз председателдәре лә, шулай уҡ МТС етәкселәре лә договор йөкләмәләрен тәүәл үтәлеү тәртибен һаҡламайҙар. Хатта ҡайһы бер урындарҙа договор талаптарының бозолоуҙарын үҙара йәшереп ҡалдыралар. Мәҫәлән, Әлшәй районында «Красная звезда» колхозы етәкселәре Өбдрәшит МТС-ы тарафынан предлужникһеҙ һабан менән һөрелгән ерҙе предлужникле һабан менән һөрелгән ер иҫәбендә ҡабул иткәндәр. Шул уҡ районда Ташлы МТС-ы трактористары Аскаров «Ҡыҙыл тау» артелендә булған предлужникте ташлап ер һөрә. Быны күреп торған МТС агрономы Пчелинцева ла, шулай уҡ колхоз агрономы Миңнәяров та уға тейешле сара күрмәйҙәр. Шуның менән бергә, договорҙа күрһәтелгән срок талаптарының үтәлмәүендә МТС һәм колхоз арабында өҫтәмә килешеүҙәрҙең төҙөлмәүе сәбәп булып тора. Ҡандра һәм Ташлы күл МТС-тары хеҙмәтләндергән колхоздарҙа өҫтәмә килешеүҙәрҙе төҙөлмәүенсә баҫыу эштәренә башланғандар. Ә был, эш срокларының озаҡҡа һуҙылыуына, механизаторҙарҙың эшкә яуапһыҙ ҡарауына килтерә.

Договор йөкләмәләрен тәүәл үтәү осон контролдең булмауы һәм эш сифатын бозоуҙарҙы үҙ-ара йәшереү фактылары договор талаптарының тупаҫ рәүештә бозолоуына алып бара. Был хәл колхоз өсөн дә, шулай уҡ государство өсөн дә ҙур зарар килтерә. Бөтә был етешһеҙлектәр яҙғы баҫыу эштәренең һуҙылыуына килтерә.

Договор талаптарын үтәмәү күренештәренә артабан юл ҡуйылырға тейеш түгел. МТС һәм колхоз етәкселәре, агрономдар, трактористар, договор йөкләмәләренең тәүәл үтәлеүен даими рәүештә күҙәтергә бурыслылар. Һәр бәҙәү ваҡиғаһы енәйәт итеп ҡаралырға һәм ғәйепләүҙәр ҡаты яуаплылыҡҡа тартылырға тейештәр.

Механизаторҙарҙың төп бурысы договор йөкләмәләренен анық үтәлеүе өсөн көрәштә ойоштороуҙан тора. МТС директорҙары һәм колхоз председателдәре йөкләмәләрҙең срогынан алда үтәлеүен тәьмин итергә бурыслылар. Договор йөкләмәләрен үтәү өсөн көрәш юғары урожай үҫтереү буйынса алынған социалистик ярыш йөкләмәләренен үтәлеүен тәьмин итергә тейеш.

**Ш. Әделшин,**
БАССР ауыл хужалығы Министре урынбаҫары.

## Сәмиғулла Ямғурчин бригадаһы

Мырҙабулат менән Сураш ауылдары араһындағы оло ҡолдың ике яғында «12 лет Октября» колхозының алдынғы баҫыуҙары йәйелеп ята. Үткән йылда тунға һөрелгән ошо ҙур майҙандарға быйыл өсөнсө баҫыусылыҡ бригадаһының бойҙай, һоло, арпа, конбағыш һәм үлән культуралары сәселде.

Бында Абзан МТС-ының алдынғы һәм тәжрибәле бригадире Сәмиғулла Ямғурчин етәкселегендәге трактор бригадаһы эшләне.

— Эштәренә ҡарап һөкләнһы бөтә алмайһың, — ти өсөнсө баҫыусылыҡ бригадаһының бригадире Ғәйнетдин Мәхәмәтьянов. — Трактористар 350 гектар тупға һөрелгән майҙанды 3 көндә тырматтылар. 1—2 баҫыусылыҡ бригадаларының сәсеүен тамамлап, минең бригадаға килделәр һәм сәсеүҙе срогында тамамларға ярҙам иттеләр.

Кинәт күк йөҙө ҡарангыланды һәм баҫыу буйлап ямғыр яуып үтте. Был тәүге ямғыр ине. Сменала 30 гектар ер культивацияланған тракторист Ситдиҡ Ишбулатов был көндө туҡтауһыҙ эшлә сәсте. 13-сө номерле тракторҙа эшләүсе Мәфтуха Мырҙабулатова пар һөрөүгә тотонғайны инде.

Трактор бригадаһының бригадире баҫыуҙан ҡайтмай. Бер тракторҙан икенсеһенә бара, тракторҙарҙың, сәскестәрҙең тәжрибәле тикшерә. Бригадирҙар, колхоз председателе һәм агроном менән берлектә эшләнгән эште ҡабул итәләр. Сәсеүҙең сифаты отлично.

ПАТИ тракторында эшләүсе трактористар — Әбдрәхман Биҡбаев, Арслан Самарбаев интештәр сменаға 35-әр гектар эшләк сәселәр.

**К. Сафин,**
Абзан районы «Сталинсе» газетаһы редакторы.

## РСФСР Верховный Советенең ултырышы

# РСФСР-ҙың 1949 йылға Государство бюджеты тураһында һәм РСФСР-ҙың 1947 һәм 1948 йылдар өсөн Государство бюджетенең үтәлеше тураһында

### *РСФСР Финанс Министры депутат А. М. Сафроновтың доклады*

(Дауамы. Башы 1-се битте).

Шуның менән бергә, ҡайһы бер төр продукция эшләп сығарыу буйынса планның промышленностең айырым тармаҡтары тарафынан үтәп еткерелмәүе һәм тауар әйләнеше планының тулыһынса үтәлмәүе арҡаһында оборотҡа алына торған налогтың бер өлөшө инмәй ҡалды. Оборотҡа алына торған налогтың тулыһынса инеп етмәүе шулай уҡ хужалыҡ ойошмаларының государство алдындағы бурыстарын үҙ ваҡытында үтәүҙәре өҫтөнән финанс органдарының контроле етерлек булмауының һөҙөмтәһе булды.

РСФСР Государство бюджетенең расходтары айырым статьялар буйынса түбәндәге суммаларҙа тотолдо.

Халыҡ хужалығын финанс менән тәьмин итеүгә, 1947 йылдағы 9.712 миллион һум урынына, 1948 йылда 9.765 миллион һум ебәрелде. Халыҡ мәғарифына, һауығыҡтырыуға, социаль страхованиеға 33.478 миллион һум, йәки 1947 йылдағыға ҡарағанда, 2.287 миллион һумға күберәк. Государствоның идара итеү органдарын тотоуға расходтар, 1947 йылдағы расходтарға ҡарағанда 202 миллион һумға күмәк булды.

Республиканың 1947 һәм 1948 йылдарҙағы Государство бюджете биш йылдарға күҙәтә тотолған хужалыҡ һәм социаль-культура сараларына финанс биреүҙе тулыһынса тормошҡа ашырыу РСФСР-ҙың экономиканың һәм культураһын артабан үҫтереүгә ҙур өлөш индерҙе.

Депутат иптәштәр, хәҙер 1949 йылға бюджет проекты тураһында һөйләргә рәхсәт итегеҙ.

## РСФСР-ҙың 1949 йылға Государство бюджеты

Россия Совет Федератив Социалистик Республикаһының 1949 йылға Государство бюджеты һуғыштан һуңғы сталинсә биш йыллыҡтың дүртенсе йылының халыҡ хужалығы планына ярашлы инеп төҙелде.

Бюджетта хеҙмәт итеүселәрҙең артабан үҫеүе һәм социалистик предприятиеләрҙең накоплениеһе артыуы ҡаралдырылған.

Бюджет Республикала хужалыҡ һәм социаль-культура тәҙелешенең халыҡ хужалығы планы менән бәйләнгән таләптәрен тулыһынса тәьмин итә һәм расходтарҙа ҡаты экономия ҡағыҙы күҙәтә тота.

РСФСР Государство бюджетенең дөйөм күләме доходтар буйынса 51.687 миллион һум һәм расходтар буйынса 51.572 миллион һум итеп, доходтарҙың расходтарҙан 115 миллион һумға артыҡлығы менән билдәләнде.

## РСФСР-ҙың 1949 йылға Государство бюджетенең доходтары

Бюджетҡа доходтары түбәндәге сығанаҡтарҙан тора:

(Миллион һумдарҙа)

| | |
|---|---|
| Оборотҡа алына торған налогтарҙан отчислениелар | 14.289 |
| Государство предприятиеларенең табыштарынан отчислениелар | 6.898 |
| Предприятиеләрҙән һәм ойошмаларҙан подоходный налог һәм башҡа налогтар | 1.901 |
| Хәҙерге алына торған государство налогтарынан отчислениелар | 11.641 |
| Урындағы налогтар һәм йыйымдар | 4.196 |
| Государство эшҡарҙарынан отчислениелар | 5.795 |
| Государство социаль страхование средстволары | 3.241 |
| Башҡа төр инеүҙәр | 3.726 |

Үҙған йыл менән сағыштырғанда доходтар 1.967 миллион һумға артҡан. Бюджеттан доходтары 1940 йыл менән сағыштырғанда 26.136 миллион һумға, йәки ике тапҡырҙан да күберәккә артҡан.

Социалистик хужалыҡтан доходтар буйынса инә торған средстволарҙың ярҙы уҡ күпме артыуы ҡаралдырылған.

Бюджет Республикала хужалыҡ һәм культура үҫешенә, халыҡ хужалығын тергеҙеүгә, 1947 йылдағы 9.712 миллион һум урынына, 1948 йылда 9.765 миллион һум ебәрелде. Халыҡ мәғарифына, һауығыҡтырыуға, социаль страхованиеға 33.478 миллион һум, йәки 1947 йылдағыға ҡарағанда, 2.287 миллион һумға күберәк. Государствоның идара итеү органдарын тотоуға расходтар, 1947 йылдағы расходтарға ҡарағанда 202 миллион һумға күмәк булды.

Республиканың 1947 һәм 1948 йылдарҙағы Государство бюджете биш йылдарға күҙәтә тотолған хужалыҡ һәм социаль-культура сараларына финанс биреүҙе тулыһынса тормошҡа ашырыу РСФСР-ҙың экономиканың һәм культураһын артабан үҫтереүгә ҙур өлөш индерҙе.

Депутат иптәштәр, хәҙер 1949 йылға бюджет проекты тураһында һөйләргә рәхсәт итегеҙ.

## РСФСР-ҙың 1949 йылға Государство бюджеты

Россия Совет Федератив Социалистик Республикаһының 1949 йылға Государство бюджеты һуғыштан һуңғы сталинсә биш йылдыҡтың дүртенсе йылының халыҡ хужалығы планына ярашлы инеп төҙелде.

Бюджетта хеҙмәт итеүселәрҙең артабан үҫеүе һәм социалистик предприятиеләрҙең накоплениеһе артыуы ҡаралдырылған.

Бюджет Республикала хужалыҡ һәм социаль-культура тәҙелешенең халыҡ хужалығы планы менән бәйләнгән таләптәрен тулыһынса тәьмин итә һәм расходтарҙа ҡаты экономия ҡағыҙы күҙәтә тота.

РСФСР Государство бюджетенең дөйөм күләме доходтар буйынса 51.687 миллион һум һәм расходтар буйынса 51.572 миллион һум итеп, доходтарҙың расходтарҙан 115 миллион һумға артыҡлығы менән билдәләнде.

## РСФСР-ҙың 1949 йылға Государство бюджетенең доходтары

Бюджетҡа доходтары түбәндәге сығанаҡтарҙан тора:

(Миллион һумдарҙа)

| | |
|---|---|
| Оборотҡа алына торған налогтарҙан отчислениелар | 14.289 |
| Государство предприятиеларенең табыштарынан отчислениелар | 6.898 |
| Предприятиеләрҙән һәм ойошмаларҙан подоходный налог һәм башҡа налогтар | 1.901 |
| Хәҙерге алына торған государство налогтарынан отчислениелар | 11.641 |
| Урындағы налогтар һәм йыйымдар | 4.196 |
| Государство эшҡарҙарынан отчислениелар | 5.795 |
| Государство социаль страхование средстволары | 3.241 |
| Башҡа төр инеүҙәр | 3.726 |

Үҙған йыл менән сағыштырғанда доходтар 1.967 миллион һумға артҡан. Бюджеттан доходтары 1940 йыл менән сағыштырғанда 26.136 миллион һумға, йәки ике тапҡырҙан да күберәккә артҡан.

Социалистик хужалыҡтан доходтар буйынса инә торған средстволарҙың ярҙы уҡ күпме

## РСФСР Верховный Советенең ултырышы

# РСФСР-ҙың 1949 йылға Государство бюджеты тураһында һәм РСФСР-ҙың 1947 һәм 1948 йылдар өсөн Государство бюджетенең үтәлеше тураһында

### *РСФСР Финанс Министры депутат А. М. Сафроновтың доклады*

(Аҙағы. Башы 1—2-сө биттәрҙә).

Социаль-культура сараларына расходтар буйынса ассигнованиеларҙе байтаҡ дәрәжәлә — 3147 миллион һумға арттырыу күҙҙә тотола, был саралар республиканың бюджетендә һәр ваҡыт иң ҙур урынды алып килделәр һәм 1949 йылда бюджеттәге расходтарҙың 71 процентен тәшкил итәләр.

Партия һәм хөкүмәт мәктәп тураһында арымай-талмай хәстәрлек күрә.

Быйыл мәғариф эштәренә ассигнованиеләр, 1948 йылға ҡарағанда, 2123 миллион һумға арта.

Республикалағы 118.650 мәктәптә уҡыусылар һаны 18 миллион 470 мең кеше тәшкил итеп, үҙған йылдағы уҡыусылар һанынан 1 миллион 549 мең кешегә артҡы. Бынан тыш, әлеге һәм ауыл йәштәре мәктәптәрендә 650 мең кеше уҡыясаҡ.

Ҡалаларҙа балаларҙы дөйөм мәжбүри ете йыллыҡ уҡытыуҙы тормошҡа ашырыу, ялебеҙ быйыл ауыл ерҙәрендә дөйөм мәжбүри ете йыллыҡ уҡытыуҙы тамамла

# РСФСР Верховный Советеге Бюджет комиссияһы председателе депутат П. Г. Бурыличевтең өҫтәмә докладының аҙағы

(Аҙағы. Башы 3-сө биттә).

экономиканы һәм рациональ файҙаланыуҙы, государство һәм финанс дисциплинаһын нығыраҡ рәүештә ереп еткереүҙе талап итә.

Промышленность работниктарҙе государствоға өҫтәмә резервтар бушатыу өсөн хужалыҡ эшҙәбен нығытыу, пландан тыш накопленилеҙҙе алыу, оборот средстволарының әйләнешен тиҙләтеү буйынса үҙҙәренә социалистик йөкләмәләр алалар. Күп кенә предприятиелар был йөкләмәләрҙе үтәү генә түгел, бәлки арттырып та үтәйҙәр.

Ләкин хужаһыҙлыҡ арҡаһында юғалтыуҙарға юл ҡуйыусы, хужалыҡ-финанс дисциплинаһын боҙоусы, продукцияның ассортименте һәм сифаты буйынса производство программаһын үтәмәүсе күп кенә предприятиелар бар әле.

РСФСР Верховный Советенең икенсе сессияһында депутаттар, республиканың урындағы промышленность Министерствоһы предприятиеләренең производство һәм финанс эшмәкәрлегенә серьеҙ өтеүһеҙлектәр барлығын билдәләгәйнеләр. Урындағы промышленность Министерствоһы үткән йылда ҡайһы бер тармаҡтарҙың эштәренең бер ни тиклем яҡшырыуына өлгөшөү, ләкин Верховный Советтең үткән сессияһында әйтелгән өтеүһеҙлектәрҙе тулыһынса бөтөрмәне. Был Министерствоның күп кенә предприятиелары 1948 йылда валовой продукция өтеүҙе буйынса пландарҙы үтәмәнеләр, кеүек ҡулланыу тауарҙарының күп кенә мөһим изделиеләре буйынса заданиеларҙе үтәүҙе тәьмин итмәнеләр һәм түбән сифатлы тауар эшләп сығарҙылар.

Урындағы промышленность Министерствоһы республикан предприятиеләренең брактан һәм продукцияның сифатын төшөрҙән киләһе юғалтыуҙары 1948 йылда 20 миллион һум тәшкил итте. Дөйөм завод һәм цех расходтарын артырыу һәм башҡа юғалтыуҙар үткән йылдың накопленилеҙҙәренән 39 миллион һумға киметелер.

Финанс һәм иҫәп-хисаб дисциплинаһын йомшартыу һөҙөмтәһендә урындағы промышленность Министерствоһының республикан предприятиеләре Государство банкыһынан алынған ссудалар буйынса һәм өбәрелгән тауарҙар өсөн поставщиктарға бирәсәктәренән 1949 йылдың 1 январына 33 миллион һум суммаһы түләнмәгән бөтөрмәләр, обороттан киләһе налог вәжҙәренә Государство бюджетына индереү срәктәрының күп ҡатнашыр бөҙҙәләр.

Бюджет комиссияһы отчеттарҙы һәм финанс пландарын ҡараған ваҡытта, РСФСР енәл промышленность Министерствоһының ҡайһы бер предприятиеләрендә сығарыу һәм материалдарҙы дөрөҫ һәм һаҡлыҡ менән расходлау өсөн етерлек тиклем көрәш алып барылмай, тип билдәләне. Был Министерствоның йөн промышленносе биренсе Баш управленнеһенен предприятиеләрендә үткән йылда 449 тонна ен һәм 300 тонна ҡушылма норманан тыш тотылған.

Енәл промышленность Министерствоһы продукцияның үҙенә төшөү хаҡын ныҡлаштырыу мәсьәләһенә етерлек тиклем иғтибар итмәй. Производство программаһы 1948 йылда продукцияны 15,5 процентҡа арттырыуҙы күҙ тотһа, енәл промышленность Министерствоһы цех расходтарын 23,1 процентҡа арттырыуҙы күҙ тотто.

Был Министерствоның Армавирҙәге ыяла заводы үҙенең мөмкинлектәрен иҫәпләп, 1948 йылда продукцияның үҙенә төшөү хаҡын 227 мең һумға киметеүҙе планлаштырҙы, ә ыяла промышленносенең Баш управленнеһе продукцияның үҙенә төшөү хаҡын арзанайтыу буйынса был заводҡа задание тик 87 мең һум күләмендә генә раҫланы. Ә фактик алғанда Армавир ыяла заводында продукцияның үҙенә төшөү хаҡы 379 мең һумға киметелде.

Бюджет комиссияһы, РСФСР урман һәм ҡағыҙ промышленносе Министерствоһы предприятиеләренең һәм ойешмаларҙың финанс һәм хужалыҡ эшмәкәрлегендә серьеҙ өтеүһеҙлектәр барлығын билдәләне. Урман промышленносенең республикалағы предприятиеләре 1948 йылда пландан тыш 57 миллион һум зыян күрҙеләр.

Был Министерствоның ағас эшкәртеү һәм урман ҡырҡыу Баш управленнеһенен предприятиеләре 1948 йылда мебель етештереү буйынса производство программаһын тик 62,3 процентҡа генә үтәнеләр, ә шул уҡ ваҡытта административ-идара итеү аппаратын тотоуға 467 мең һум артыҡ расход яһағандар. Урман һәм ҡағыҙ промышленносе Министерствоһы 1948 йылға ағас эшкәртеү һәм урман ҡырҡыу Баш управленнеһе предприятиеләре өсөн ағастың бер кубометрын ат транспорты менән ташыуға, 1947 йылдың расходтарына ҡарағанда, 8 процентҡа юғары билдәләгән. Ә фактик алғанда был расходтар 1948 йылда, 1947 йылға ҡарағанда, 23 процентҡа кәм булып сыҡты.

Бюджет комиссияһы, РСФСР-ҙың Госпланы Министерстволарҙа һәм Баш управлениеләрҙә планлаштырыуҙың сифатына контролде көсәйтергә, производство, хеҙмәт һәм продукцияның үҙенә төшөү хаҡы буйынса план заданиеларын үтәүҙе системаһыҙ рәүештә тикшерергә тейеш, тип иҫәпләй.

Карточка системаһын бөтөрөү һәм асыҡ сауҙаға күсеү промышленностан һатып алыусыларҙың һорауҙарына иғтибарҙы көсәйтеүҙе талап итәлер. Промышленность предприятиеләре продукцияның ассортиментын бөтә яҡлап киңәйтергә һәм сифатын яҡшыртырға бурыслылар.

Иптәш Сталин ВКП(б)-ның XVII съезында уҡ «етештерелә торған тауарҙарҙың сифатын яҡшыртырға, комплектһеҙ продукция етештереүҙе туҡтатырға һәм продукцияның сифаты һәм комплектлеге тураһында Совет власеның законҙарын боҙоусы йөкһеҙ ситләтен үтеүсе бөтә иптәштәргә, уларҙың кем булыуҙарына ҡарамаҫтан, яҙа биреүҙең ҡәраклеген ҡурһәтте.

Промышленностең күп кенә тармаҡтары ҡиң ҡулланыу тауарҙарын эшләп сығарыуҙы арттырыуҙа байтаҡ уңыштарға өлгөштеләр, тауарҙарҙың ассортиментын киңәйтеүҙәр һәм етештерелә торған продукцияның сифатын күтәрҙеләр.

1948 йылда промысловой кооперация күберәк талап ителә торған тауарҙарҙы эшләп сығарыу буйынса заданиене ҡәнәғәтләнерлек үтәмәне, билдәләнгән ассортиментҡарҙе һаҡламаны һәм валовой продукция етештереү буйынса планды үтәү артыпан ҡыуып, тауарҙарҙың бер өлөшөн халыҡтың талабына яуап биреү аҡмаҫлыҡ түбән сифатлы итеп сығарҙы. Промысловой кооперация складтарында бындай үтмәҫ тауарҙар 300 миллион һумдан артығыраҡ ята.

1948 йылда төрлө юғалтыуҙар 234 миллион һум тәшкил итте. Бының һөҙөмтәһендә промысловой кооперация накопленилеҙҙе буйынса планды 255 миллион һумға үтәп өткермәне.

Депутат иптәштәр, Мәскәүҙең алдынғы предприятиеләренең оборот средстволарының әйләнешен тиҙләтеү тураһындағы патриотик башланғысының халыҡ-хужалыҡ әһәмиәте бик ҙур. Беҙҙең бөтә илебеҙҙең промышленность предприятиеләре коллективтары был башланғысҡа ҡушылдылар. Оборот средстволарын яҡшыраҡ файҙаланыу халыҡ хужалығын алға ебәреү өсөн өҫтәмә рәүештә миллиардтарса һумдарҙы бушатып ҡына ҡалмай, бәлки беҙҙең социалистик промышленноссебеҙҙә эске резервтарҙе тулыраҡ файҙаланыуға, продукция эшләп сығарыуҙы арттырыуға, технологияны яҡшыртыуға һәм производство культураһын күтәреүгә мөмкинлек бирә.

Оборот средстволары нормативтарының йыш ҡына бик сыбай характерҙа булыуын билдәләп үтергә кәрәк һәм улар бөтә ваҡытта ла әле экономик яҡтан етерлек тиклем нигеҙләнмәгәндәр. Миҫал өсөн, бер уҡ шарттарҙа тейерлек булған «Заря социализма» етен фабрикаһын һәм Яковлев етен комбинатын алырға мөмкин. Яковлев комбинаты өсөн ярым фабрикаттар һәм әҙер продукция буйынса нормативтар 17 көн билдәләнгән ваҡытта, «Заря социализма» фабрикаһы өсөн был норматив 28 көн итеп билдәләнгән; яртәмсы материалдар буйынса был норматив фабрика өсөн 125 көн, комбинат өсөн — 180 көн.

Былдай тура килмәүсәнлек промышленностең башҡа тармаҡтарындағы предприятиеләрендә лә бар. Бюджет комиссияһы, предприятиеләрҙә һәм хужалыҡ ойошмаларында йәшәп килгән оборот средстволары нормативтәрен ҡыҫҡартыу яғына хәл итеү өсөн уларҙы яҡынан ҡарап сығырға ваҡыт етте инде, тип иҫәпләй.

Халыҡ хужалығы планы менән планлаштырылған капитал һалыуға һәм үҙәкләштерелмәгән капитал сығымдарға 1949 йылда республика бюджеты буйынса 5.079 миллион һум бүленә. Был средстволарҙы маҡсатҡа яраҡлы итеп файҙаланыу һәм 1949 йылға халыҡ хужалығы планы менән ҡаралған төҙәлеш объекттарен эксплоатацияға тапшырыуҙы тәьмин итеү бурыс булып тора.

1948 йылда капиталь төҙәлештәге тормоҙҙарҙы тиҙләтеүгә өлгөшелде, ҡәрәкәт итеүсе производство көүәттәрен һәм торлаҡтарҙы сафҡа индереү байтаҡ артты. Ә шулай за, төҙәлешкә ассигновать ителгән средстволарҙың дөрөҫ файҙаланылмауы, төҙәлеш объекттәрен эксплоатацияға тапшырыуҙың һуҙылыу ваҡиғалары аҙ түгел.

Завьялов шахтаһын төҙәү әле лә яҡшы бармай. Урындағы яғыулыҡ промышленносе Министерствоһы был шахтаны 1945 йылдан бирле төҙәй һәм уны 1948 йылда тамамларға тип иҫәп тотҡайны. Ләкин хәҙергә тиклем төҙәлеш эштәренең яртыһынан саҡ ҡына күберәге үтәлгән.

Бюджет комиссияһы, төҙәлеш материалдары промышленносе Министерствоһы һәм урындағы яғыулыҡ промышленносе Министерствоһы был оҙаҡҡа тартылған төҙәлештәрҙе тамамларға тейеш, тип иҫәпләй.

Депутат иптәштәр! Государство бюджетының уңышлы үтәлеүе финанс Министерствоһының һәм уның урындағы органдарының киҫкә эшләүенә нык бәйләнгән. Финанс работниктәре государствә средстволарын тотоноуҙа экономия режимын ҡаты һаҡлауға, һәр бер тиенде үҙ урынында максималь эффектлелек менән файҙаланыуға нығыраҡ контролде ғәмәлгә ашырырға һәм хужалыҡ предприятиеләренең һәм халыҡтың бюджет ҡаршындағы үҙ йөкләмәләрен тулыһынса һәм билдәләнгән срогында үтәлеүен тәьмин итергә тейештәр. Бюджет комиссияһы, әгәр финанс министерстволары һәм уның органдарын хужалыҡ һәм финанс эшмәкәрлегендәге етешһеҙлектәрҙе бөтөрөүгә үҙ ваҡытында предприятиеләргә талап ҡуйып юғалтыуҙарҙы алдан иҫкәртеүгә күберәк иғтибар итһәләр, финанс дисциплинаһын боҙоуҙар булмаҫ ине, тип иҫәпләй.

Бюджетте тулыһынса һәм үҙ ваҡытында үтәүҙе тәьмин итеү өсөн финанс органдары финанс-бюджет дисциплинаһын боҙоусыларға ҡарата, артыҡ тотоноуҙарға һәм финанс закондарын боҙоуға юл ҡуйыусыларға ҡарата большевистик кимешмәүсәнлек менән эш итергә тейештәр.

Бюджет комиссияһы, 1948 йылда государство һәм урындағы налогтарҙың һәм йыйымдарҙың күп кенә сығанаҡтары буйынса план заданиеларенең үтәлмәүенә финанс Министерствоһының иғтибарын юнәлтә. РСФСР финанс Министерствоһы, уның урындағы органдары һәм урындағы Советтәрҙең исполкомдары 1949 йылда налог эшен ҡырҡа яҡшыртыуға өлгөшергә һәм урындағы бюджетте үтәү эшен һәр бер ҡала, өлкә, край, автономиялы республиканың доходтарҙың һәр бер сығанағы буйынса бюджетте кварталдан-кварталға үтәүен тәьмин итерлек итеп ойоштороргә тейеш.

Депутат иптәштәр! РСФСР-ҙың 1949 йылға Государство бюджеты беҙҙең республикабыҙҙың халыҡ хужалығын артабан нығытыуҙың финанс программаһы булып тора. Ошо айҡанлы, Посольство тарафынан элек тә эшләнгән ошондай уҡ маташыуҙарға яуап итеп СССР Сит Ил Эштәре Министерствоһының ошо йылдың 15 мартында М. Петерсон әфәнде исеменән яҙылған хатында, совет органдары һәм совет граждандары (был граждандарҙың ҡайҙа эшләүҙәренә ҡарамаҫтан) араһындағы үҙ-ара мөнәсәбәттәр тураһындағы мәсьәләләр Посольствоның компетенцияһына инә алмайҙар, тип күрһәтелеүҙе иҫкә төшөрөп китергә кәрәк.

Ошо айҡанлы СССР Сит Ил Эштәре Министерствоһы, совет властәре, ошондай ысулдар менән Британияның Мәскәүҙәге Посольствоһы составына йәки штатҡа теләйҙәр, тип Посольствоның уйлауын бөтөнләйгә нигеҙһеҙ, тип кире ҡарырға тейеш.

Посольствоһының меморандумдағы, Сит ил Эштәре Министерствоһы, йәғәне, Советтәр Союзына дипломатик хеҙмәткә барыусы кешеләргә СССР-ға инеү өсөн рөхсәт биреүҙән баш тартырға хоҡуҡы юҡ тигән мәсьәләгә ҡағылғанда, былдай ҡараш, теге йәки был кешегә «Нон Грат персона» итеп рөхсәт бирелмәһә, былдай хәлде күҙҙә тоткан дипломатик практикала ла, халыҡ-ара хоҡуҡтар нормаһында ла үҙенең раҫлауын тапмай. Посольствоның меморандумында күрһәтелгән кешеләргә ҡарата совет органдары был хоҡуҡ менән файҙаландылар. Айырым алғанда, Уайберд менән эш тап бына шулай булды за. Ул 1941 йылда СССР-за торған ваҡытта Советтәр Союзына ҡарата үҙен тоғро тотманы һәм совет властәренең талабы буйынса Британия властәре тарафынан СССР-ҙан кире сақырылып алынды.

Ошоноң менән бергә меморандумдағы, ғәмәһе, Британия Хөкүмәте СССР-ҙың Лондондағы Посольствоһына эшкә барыусы совет граждандарына Британияға инеү өсөн рөхсәтте шиҙәй зә буҙна сикләүҙәрһеҙ бирә, тигән раҫлауҙарҙың ысынбарлыҡҡа тура килмәүҙәрен һәм түбәндәге фактылар менән кире ҡағылыуын билдәләргә кәрәк. Мәҫәлән, 1947 йыл 11 январҙа СССР-ҙың Лондондағы посольствоһының хәрби-дипгез атташеһе аппараты сотрудниге Н. А. Жаховка һәм уның ҡатынына, 1947 йыл 20 июндә совет хәрби атташеһенең ярҙамсылары Н. В. Дмитриевка һәм А. В. Мозговойға һәм уларҙың ҡатындарына, 1948 йыл 16 мартта сотрудниктар З. И. Дыринға һәм И. И. Шириковка Британияға инергә рөхсәт биреүҙән Британия хөкүмәте баш тартҡайны һәм Посольствоның атташеһе А. А. Ющков өсөн 1948 йыл 11 декабрҙә һоралған рөхсәт әлегә тиклем алынмаған.

СССР Сит ил Эштәре Министерствоһы, Посольство меморандумының юл ҡуйылмаҫлыҡ тоныҡ һәм уңда булған СССР-ҙың Великобританиялағы Посольствоһының сотрудниктәренә ҡарата әҙәрлоүҙәр ҡулланыу ҡурҡынысына ҡағылмайынса китә алмай. Британия хөкүмәтенә Совет хөкүмәте менән эш алып барғанда бындай методтарҙың уңышһыҙ булыуҙары асыҡ булырға тейеш. (ТАСС).

# Сит Ил Эштәре Министрҙәре Советенең Париждәге сессияһында

## Германияның берҙәмлеге проблемаларын тикшереү

ПАРИЖ, 24 май (ТАСС-тың махсус хәбәрсәһе). Бөгөн Сит Ил Эштәре Министрҙәре Советенең ултырышында Э. Бевин председателлек итте. Министрҙәр үҙҙәренең тәртибенең биренсе пунктын: «Экономик принциптәрҙе, политик принциптәрҙе һәм союзниктар контролен индереп, Германияның берҙәмлеген ныҡлауҙы тикшереү башланылар. Беренсе булып СССР Сит Ил Эштәре Министры А. Я. Вышинский һүҙ алды.

## *А. Я. Вышинскийҙең сығышы*

Вышинский, дүрт державаның вәкилдәре Германияның экономик һәм политик берҙәмлеге проблемаһы менән биренсе тапҡыр ғына осрашмайҙар инде, тип хәтергә төшөрҙө. Һуғыш ваҡытында үк, Крым конференцияһында өс бөйөк держава — СССР, Америка Ҡушма Штаттары һәм Великобритания етәкселәре үҙҙәренең тәп иғтибарын ошо мәсьәләгә бирҙеләр. Ул саҡта үҙҙәренең Германияға ҡарата политикаһын билдәләгәндән һуң, улар үҙҙәренең алдарына бик мөһим тарихи бурыс — герман милитаризмын һәм нацизмды юҡ итеү һәм Германияның бынан ары һис бер ваҡытта ла бөтә донъяла тыныслыҡты боҙорлоҡ хәлдә булмаҫлығына гарантля тыуҙырыу бурысын ҡуйҙылар. СССР, АҠШ һәм Великобритания хөкүмәттәренең етәкселәре ул саҡта, Гитлер Германияһының яҙмышы тураһындағы мәсьәләне хәл итеү тик ҡурһәтелгән программа иҫәбенә генә мөмкин, тип танылылар. Һуңынан быға Франция ла ҡушылды.

— Был, бөтә кешегә билдәле булғанынса, — тип дауам итте Вышинский, — Гитлер Германияһын тар-мар итеү алдынан ине. Ике айҙан һуң Потсдам Конференцияһында, Гитлер Германияһы капитуляция яһағандан һуң инде, Германияға ҡарата союзниктәрҙең үҙ ара ыраттырылған политикаһының экономик һәм политик принциптәре тураһында яңы килешеүгә өлгөшелде.

Шулай итеп, — тип һөҙөмтәләне Вышинский, — ете державалар Потсдам конференцияһында уҡ үҙҙәренең Германияға ҡарата экономик һәм политик йәһәттәрҙән бер бөтөн кеүек итеп мөнәсәбәт итәсәктәрен танылылар, һәм был тулыһынса дөрөҫ ине; тик Германияның экономик һәм политик йәһәттәрҙән бер бөтөн кеүек итеп мөнәсәбәт итәсәктәрен танылылар, һәм был тулыһынса дөрөҫ ине; тик Германияның экономик һәм политик йәһәттәрҙән берҙәмлек принципен рифәйә итҡан саҡта ғына дүрт хөкүмәт етәкселәренең Германияға ҡарата үҙҙәренең политикаһында алдарына ҡуйған бурыстарын тормошҡа ашырыу мөмкин.

Германияға ҡарата юғарыла ҡурһәтелгән политиканың принциптәрен арҡабан үҙтерең 1947 йылда Сит Ил Эштәре Министрҙәренең Мәскәүҙә булған IV сессияһында ҡабул ителгән ҡарарҙарҙа үҙенең ҡәүәләнешен тапты, ул саҡта Франция, Великобритания, АҠШ һәм СССР министрҙәре дөйөм Германия өсөн ваҡытлы хөкүмәт төҙөүгә юнәлтелгән саралар әҙерләү кәрәк, тигән һөҙөмтәгә килделәр. Мин дөйөм Германия хөкүмәте, тип айырыуса билдәләп әйтәм, — тине Вышинский. Был һөҙөмтә Потсдам конференцияһында ҡабул ителгән принцип — Германияның политик берҙәмлеге принцибенә ярашлы ине һәм был принципте конкретлаштереү булды.

Вышинский, Сит Ил Эштәре Министрҙәре Советенең Мәскәүҙәге сессияһы, был хөкүмәт «көрәкле берҙәмлекте тәьмин итеү маҡсатында закон сығарыу һәм башҡарыу саралары күрергә компетенциялы буласаҡ», тип билдәләне, Германияның буласаҡ үҙәк хөкүмәтенең полномочиеларын ентекләп ҡурһәтҡәйне, тип хәтергә төшөрҙө.

Вышинский шулай уҡ Германияла контроль механизмына ҡарата килешеү тураһында ла хәтергә төшөрҙө, ул механизм Европа консультатив комиссияһы тарафынан уҡ өҙерләнгәйне. Был килешеүгә ярашлы рәүештә, тотош Германияға ҡарата торған бөтә мәсьәләләр буйынса юғарғы власть Германияның оккупация зоналарындағы ҡоралды көстәр баш командующийҙәре тарафынан берлектә тормошҡа ашырылырға тейеш, бының өсөн дүрт баш командующий Контроль Советы тип аталған юғарғы контроль органы ойоштороҙолар за инде. Контроль Советенең бурыстары иҫәбенә түбәндәгеләр индерелде:

1. Баш командующийҙәрҙең уларҙың зоналарындағы хәрәкәттәрендә үҙ-ара тейешенсә килешеп эшләүҙе тәьмин итеү;

2. Бөтә Германия өсөн дөйөм булған хәрби, политик, экономик һәм башҡа мәсьәләләр буйынса планлар эшләү һәм үҙ-ара килешелгән ҡарарҙарҙы үтәү;

3. Германияның үҙәк администрацияһы өҫтөнән контроль;

4. Тейешле органдар аша «Зур Берлин» администрацияһына етәкселек.

— Контроль Советенә, — тине Вышинский, — билдәле бурыстар йөкмәтеүсе мәсьәләләрҙең бик мөһим дүрт өлөшө ошондай ине. Былар шул күренә: Контроль Советенең бөтә механизме Германияны демилитаризациялауҙы һәм демократиялаштырыуҙы тормошҡа ашырыуға һәм Германияның тыныслыҡ һөйөүсе берҙәм демократик государство итеп үҙгәртеп ҡоролоуына яҙҙам итеүгә яраҡлылаштырылғайны. Совет хөкүмәте Контроль Советенең бөтә эшләү мәленде һәр ваҡыт оҫта бурыстарҙы тормошҡа ашырыуға ынтылды. Ләкин ботә был мәсьәләләр буйынса Сит Ил Эштәре Министрҙәре Совете оҫта ҡабытҡа тиклем үҙ-ара килешелгән ҡарарҙар ҡабул итеүгә килә алманы.

Вышинский, АҠШ, Великобритания һәм Франция хөкүмәттәре өсөһө аҙағында ҡарарҙар ҡабул итеү һәм Германия мәсьәләһе буйынса дүрт держава — АҠШ, Великобритания, СССР һәм Франция — тарафынан бынан алеҡ ҡабул ителгән ҡарарҙарға асыҡтан-асыҡ ҡапма-ҡаршы булған саралар күрелә башлағанлығы менән аңлатыла, тип билдәләне.

Рурға киләһендә инде, — тине Вышинский, — Совет хөкүмәте Потсдам конференцияһында үк, Рур промышленность өлкәһе Германияның буленмәс торған өлөшө сифатында АҠШ-тың, Великобританияның, СССР-ҙың һәм Францияның берлектәге контроле астында тотолорға тейеш, тип танырға тәҡдим итте.

Вышинский, Совет хөкүмәте Рур тураһындағы мәсьәләгә зур әһәмиәт биреп килде һәм бирә, тип айырыуса билдәләне. Рур буйынса АҠШ, Великобритания, Франция һәм СССР вәкилдәренән Союзный Советтә Рурҙа продукция етештереү һәм бүлергә бәйләнешле мәсьәләләрҙә консультация өсөн Германияға санкция бирелә, һәм бигерәк тә Германия мәсьәләһе менән ҡыҙыҡһыныусы башҡа илдәрҙә, атап әйткәндә, Бельгияның, Голландияның, Люксембургтың, Данияның, Польшаның һәм Чехословакияның, шулай уҡ немец экономик органдары вәкилдәренең ҡатнашлығы менән халыҡ-ара контроль органы ойоштороу Рур промышленность өлкәһе өҫтөнән төйнәлә халыҡ-ара контролде тәьмин итеүҙе ышаныслы ысулы булыр ине.

Көнбайыш державаларҙың Көнбайыш Германияға һәм, айырым алғанда, Рурға ҡарата күргән бөтә саралармы иҫәргә ваҡытта ентекләп туҡталып тормаҫтан, — сөнки быға Совет хөкүмәтенең монәсәбәте етерлек тиклем ҡатмарлы һәм ҡапма-ҡаршы булдәле,—Совет делегацияһы был саралар ҡарата үҙенең позицияһын дороҫлауҙе һәм был саралар Европа халыҡтарының тыныслығы һәм иминселек интересторенә ҡапма-ҡаршы булып тораһын, тип аңлатып әйтеүҙе кәрәк, тип иҫәпләй.

Совет хөкүмәте Германияның экономик һәм политик берҙәмлеген урындатырыу яғында торҙо һәм тора. Совет хөкүмәте оккупация осоронда Германияны юғарғы власте тормошҡа ашырыуға һәм Германияны демилитаризациялауҙы һәм демократиялаштырыуҙы тормошҡа ашырылыуын тәьмин итергә, уның тыныслыҡ һөйөүсе берҙәм демократик государство итеп үҙгәртеп ҡоролоуын тәьмин итергә саҡырылған Контроль Советенең эшен ошо юнәлештә үҫтерергә тырышты.

Сығышының аҙағында Вышинский Сит Ил Эштәре Министрҙәре Советенең Совет делегацияһының конкрет тәҡдимдәрен таныштырҙы, уларҙа түбәндәгеләр әйтелә:

1. Германияның экономик һәм политик берҙәмлеген тәьмин итеү маҡсатында:

а) Германияла Контроль Советенең эшен элекке нигеҙҙә, Германияла юғарғы власте тормошҡа ашырыуға саҡырылған орган сифатында аяҡҡа баҫтырырға,

б) Берлин менән идара итеү буйынса дөйөм ҡалала күрелә торған саралар үҙ-ара яраштырыу үткәреү өсөн һәм тотош Берлинда нормаль тормошто тәьмин итеү өсөн Берлинда союзниктар комендатураны аяҡҡа баҫтырырға.

2. Шуның менән бергә, тотош Германия өсөн әһәмиәтле булған экономик һәм государство төҙөлөшө мәсьәләләре уның ҡарамағында булырға тейешле берҙәм герман үҙәк органын төҙөүгә башҡа Германияның экономик һәм политик берҙәмлеген тормошҡа ашырыу мөмкин түгел, тип иҫәпләгән халыҡ, түбәндәгеләрҙе эшләүҙе кәрәк тип билдәләргә:

а) Көнсығыш һәм Көнбайыш зоналарҙа хәҙерге ваҡытта йәшәгән немец экономик органдары нигеҙендә Дөйөм Германия Государство Совете төҙөлөрлөр.

б) Дөйөм Берлин магистратын аяҡҡа баҫтырырға.

Дөйөм Берлин магистратына һалыуҙар срогы тураһындағы мәсьәләне Берлинда Союзниктар-ара Комендатура ҡарамағына тапшырырға.

Иптәш Вышинскийҙан һуң АҠШ, Франция һәм Великобритания Сит Ил Эштәре Министрҙәре белдереүҙәр менән сығыш яһанылар.

Яуаплы редактор
F. F. ҒАФАРОВ.

Редакцияның адресы: Өфө ҡалаһы, Карл Маркс урамы, 25 Телефон номерҙәре: яуаплы редактор урынбаҫары — 2-83-87, секретариат һәм совет төҙөлөше бүлеге — 2-80-49, партия тормошо һәм пропаганда бүлектәре — 2-78-48, информация бүлеге — 2-72-26, ауыл хужалығы һәм промышленность бүлектәре — 2-86-29, хеҙмәткәндәр хаттары, культура һәм тормош бүлектәре — 2-90-22.

Т 01573 Өлкә газета-журналдар типографияһы. Тиражы 25000.

Бөтә илдәрҙең пролетарийҙәре, берләшегеҙ!

# ҠЫЗЫЛ БАШҠОРТОСТАН

ВКП(б)-ның БАШКОРТОСТАН ӨЛКӘ һәм ӨФӨ КАЛА КОМИТЕТТӘРЕ, БАШКОРТ АССР-Ы ВЕРХОВНЫЙ СОВЕТЕ һәм ХЕҘМӘТСӘНДӘР ДЕПУТАТТАРЫНЫҢ ӨФӨ КАЛА СОВЕТЕ ОРГАНЫ.

№ 104 (8204) | 1949 йыл, 28 май, шәмбе | Хаҡы 20 тин

# Сталинсе өс йыллыҡ план хәрәкәттә

«Колхоздарҙа һәм совхоздарҙа продукты биреүсән общественный малсылыҡты үҫтереүҙең 1949—51 йылдарға планы» тураһында СССР Министрҙәр Совете һәм ВКП(б) Үҙәк Комитеты ҡарары бөтә совет халҡы хупланы һәм малсылыҡ эшендә яңы хәрәкәт күтәрелеше менән ҡаршыланы. Ауыл эшсәндәре был тарихи ҡарарҙа большевиктар партияһының колхоздарҙы мул тормошло итеү, коллектив хуҡалыҡтың көсен үҫтереү тураһында сталинсе хәстәрлек күренә асыҡ күрәләр.

Бөтә төр продуктыларҙың, шул иҫәптән малсылыҡ продуктыларының да халҡыбыҙҙың ихтыяждарына өлгәшеү — беҙҙең байҡош Тыуған илебеҙҙең социализмдан капитализмға күсеүе осорондағы иң мөһим шарттарҙың береһе булып тора.

Хөкүмәтебеҙҙең һәм партиябыҙҙың был ҡарары сығыуға бер айҙан артыҡ ваҡыт үтте. Республикабыҙҙың күп кенә колхоздары һәм совхоздары малсылыҡты үҫтереүҙең өс йыллыҡ планын практик тормошҡа ашырыуҙа байтаҡ ҡына уңыштарға өлгәштеләр. Малсылыҡ работниктәре араһында социалистик ярыш ҡаҡлас һайҙәк. Хәҙер ҙур аҙыҡ базаһы булдырыу өсөн — болон үләндәренең урожайын күтәреү, ферма алды участкаларын киңәйтеү, күп йыллыҡ үлән сәсеү майҙандарын арттырыу буйынса конкрет саралар күрелә. Фермаларҙа ҙоовет һәм ветеринария уҡыуҙары ойошторола. Тоҡомдарҙы яҡшыртыу эштәренә айырыуса ҙур иғтибар бирелә. Һәм бесән сабыуға әҙерлек алыш барыла.

Бүздәк районы колхозсылары яңы ҡарарға яуап итеп алған социалистик йөкләмәләренә райондың 12 колхозында һыйырҙар һәм һарыҡ-кәҙәләр өсөн яңы торлаҡтар төҙөргә булдылар. 72 колхозда суҫка аҙбарҙары, ете колхозда йәш малдар торлағы төҙөлә, Иҙрәҫ колхозында ҡошсолоҡ фермалары ойоштороло һәм биш колхозда бал ҡорттары семьяһын ҡышлатыу өсөн омшанниктар төҙөү эштәре бара. Ишмөхәмәт Шәйхетдинов етәкселек иткән «Кидаш» колхозы членҙәре ошо кондәрҙә йөҙ баш һыйыр өсөн яңы аҙбар һалыуҙы тамамланылар. «Победа» ауыл хуҡалығы артелендә членҙәре государствоға яҡшы сифатлы продукция тапшырыу өсөн Иҙрәҫ һыйыр, егерме баш һарыҡ һәм үн суҫҡа һимертергә күйҙылар. Бында малдарҙың продуктивлеген күтәреү өсөн бөтә саралар күрелә: сабынлыҡтарҙы, иҫке силос ямдарын тазартҡандар, ферма алды участкаларында сәсеү эштәрен уңышлы башҡаралар.

Мәсетле районының «Красная Башкирия» колхозы членҙәре үҙҙәренең өс йыллыҡ планын төҙөнөләр. Йылҡы малдары өсөн яңынан өс аҙбар эшләнде. 350 гектар сабынлыҡ тазартылды һәм тоҡом үҫтерә һатып алынды. Бында коммунист Шакиров етәкселек иткән малсылыҡ фермаларының работниктәре үн өс гектар майҙанда ферма алды участкаһында сәсеү үткәрҙеләр. Быйыл тамыр аҙыҡтарын сәсеү планы үткән йылға ҡарағанда алты гектарға артты.

Тоҡомдарҙы яҡшыртмай торон общественный малсылыҡтың продуктивлеген күтәреү мөмкин дә түгел. Шуға күрә лә быйыл республикабыҙҙа симменталь тоҡом малдарының государство рассадниге ойоштороло һәм ул эшкә башланы. Дәүләкән районының орденле интәш Самойлов етәкселек иткән «Новый быт» ауыл хуҡалығы артелендә яҡшы тоҡомло йылҡы малдары, прәсә тоҡомло һарыҡтар үрсетелә. Профессор Маньков методы буйынса төҙәтә ителгән йыш бәрәсләтеү ысулы юғары күрһәткестәр бирә. Үткән йыл бында йөҙ һарыҡтан 343 бәрәс алынды, ә быйылғы уңыштар тағы ла ҙурыраҡ. Артелдең һөтсөлөк-тауар фермаһында 1951 йыл аҙағына метизләштерелгән симменталь тоҡомло һыйырҙар ғына буласаҡ.

Социалистик Хеҙмәт Геройы Сулған Ғирфанов интәш Ҡыйғы районының Киров исемендәге колхозында өс йылҡытың аҙағына бөтә йылҡыларҙың да яҡшы тоҡомло булыуы өсөн көрәшә. Өфө районының «Парижская коммуна» колхозы фермаларында ла тоҡом малдарын үрсетеү эше өлгәлә ҡуйылған.

Сталинсе өс йыллыҡ планды практик тормошҡа ашырыуҙа был төҙөү аҙымдар ғына әле. Өлгәшелгәндәр менән тынысланыу — хуҡалыҡты алға ебәреүҙә зарарлы практика ул. Ләкин, республикабыҙҙың күп кенә колхоздарында продукты биреүсән общественный малсылыҡты үҫтереүҙең мөһимлеге баһаланып еткерелмәй. Алдынғы колхоздарҙың эш тәжрибәләре бөтә урында ла пропагандаланмай. Айырым колхоздарҙа малдарҙың үлеүенә, уларҙы әрәм-шәрәм итеүгә юл ҡуйыла. Тоҡомдарҙы яҡшыртыу эше үҙ юғарылығында тормай. Ошо арҡала общественный малсылыҡты үҫтереүҙең һәм государствоға малсылыҡ продуктыларын тапшырыуҙың планы үтәлмәй. Планды үтәмәүҙең төп сәбәбе ҡайһы бер район партия, совет ойошмаларының, ауыл хуҡалығы органдарының колхоз правлениеләренең, малсылыҡ специалистәренең һәм работниктәренең бөтә урындарҙа ла малсылыҡҡа тейешле иғтибарҙы бирә еткермәүҙәрендә. Был иғтибарһыҙлыҡ малсылыҡ буйынса артта ҡалыуға килтерә. Мәҫәлән, Ҡыйғы районы республика буйынса малсылыҡты үҫтереүҙә алдынғыларҙан һанала ине. Ләкин район һәм айырым колхоз етәкселәренең өлгәшелгәндәр менән генә тыныслануҙары кире һөҙөмтәләргә килтерҙе. Район артта ҡалды, план үтәлмәне. Өс айҙа ғына бер писә баш эш аты үлде, егерме алты баш быуаз бейә ҡолон ташланы. Йөҙәрләгән баш нәҫ малдарҙы һатыуға һәм уларҙың үлеүенә юл ҡуйылды. Малсылыҡты үҫтереү Йомағужа, Зыянчура, Абзан һәм Хәйбулла райондарында ла насар ҡуйылған.

Малсылыҡты үҫтереү буйынса артта ҡалыу — фермалар өсөн мал аҙыҡтары әҙерләү эшен көрәнсә ойоштормауҙан, әҙерләнгән мал аҙыҡтарын һаҡһыҙ ашатыуҙан һәм дөрөҫ расходлауҙы контролгә алмауҙан, йәш малдарҙы насар тәрбиәләүҙән, малдарҙы имгәтеүселәргә һәм әрәм-шәрәм итеүселәргә тейешле сара күрмәүҙән килеп сыҡты.

Үлән баҫыулы һәм мал аҙығы сәсеү әйләнештәре системаһын индереү һәм үҙләштереү — малсылыҡтың аҙыҡ базаһын нығытыуҙы хәл итәсәк. Шуға күрә лә колхоз, совхоз етәкселәре, малсылыҡ работниктәре һәм специалистәре, совет һәм партия ойошмалары үлән баҫыулы сәсеү әйләнештәрен индереүгә һәм үҙләштереүгә иғтибарҙы айырыуса көсәйтергә тейештәр.

Беҙҙең илебеҙ культуралы һәм мул тормошло. Унда йәшәү тағы ла матурыраҡ булһын өсөн аҙыҡ мулдығын хәл итеү — беҙҙең бурысыбыҙ булып тора. Ҙур эштәр алда әле. Партиябыҙҙың һәм хөкүмәтебеҙҙең был тарихи ҡарарын үтәү өсөн күп көс һалыу, намыҫлы хеҙмәт талап ителә. Республикабыҙҙың малсылыҡ работниктәре! Сталинсе өс йыллыҡ план тураһындағы ҡарарҙы уңышлы үтәүгә өлгәшегеҙ! Социалистик ярыш йөкләмәләрегеҙҙе намыҫ менән үтәгеҙ!

## Республиканың орлоҡсолоҡ совхоздары һабан аплығы сәсеү планын үтәнеләр

Республиканың орлоҡсолоҡ совхоздары сәсеү планын арттырып үтәнеләр. Бойҙай культураһы үҫкән йылға ҡарағанда ике тапҡырға артыҡ сәселде.

Ярҙы сәсеү бигерәк тә Йылайыр совхозында (директоры интәш Симонов) уңышлы үтте. Бында бөтәһе 15 мең гектар майҙанда аплыҡ сәселде. Әлшәй һәм Йәнгел совхоздары быйыл үткән йылға ҡарағанда сәсеүҙе 15 көн элек тамамланылар.

Әлшәй совхозының күпселек механизаторҙары смена нормаларын һәр көн 250-шәр процентҡа еткереп үтәнеләр. Трактористәрҙән Кузнецов һәм Шведун интәштәр көнөнә 200—250-шәр гектар аплыҡ сәстеләр.

Башлеспертрестың бөтә хуҡалыктары ла сәсеүҙе ҡыҫҡа агротехник срокта һәм юғары сифатлы итеп тамамланылар.

Хәҙер республика совхоздарында сәсеүлектәрҙе тәрбиәләү эштәре башланды. 16 мең гектар майҙанда пар һөрөлдө.

## Пландан тыш сәсәләр

Бишбүләк районының алдынғы «Кызыл» (председателе интәш Ефимов), Бахитов һәм Шәрипов исемендәге колхоздары сәсеүҙең государство планын тулы үтәнеләр. Хәҙер был колхоздарҙа пландан тыш сәсәләр.

Г. Петров.

## СССР Министрҙәр Советендә һәм ВКП(б) Үҙәк Комитетында

# Малсылыҡ продуктылары әҙерләү тураһында

Һуғыштан һуңғы осорҙа халҡ хуҡалығының уңышлы күтәрелеше шарттарында Совет государствоһы алдына мөһим бурыс — илебеҙҙә халыҡ өсөн аҙыҡ запасының, еңел промышленность өсөн серьеның муллығын тыуҙырыуҙы ҡыҫҡа ваҡыт эсенә тәьмин итеү һәм государствоның кәрәк булған тиклем аҙыҡ һәм сырье резервтәрен тупланы бурысы килеп баҫты.

Партия һәм хөкүмәт тарафынан һуғыштан һуңғы осорҙа ауыл хуҡалығын күтәреү буйынса үткәрелгән саралар, Совет государствоһы тарафынан колхоздарға һәм совхоздарға күрһәтелгән бик ҙур ярҙамдар колхоз крәстиәндәренең, МТС һәм совхоз работниктәренең юғары производство һәм политик активлеген тыуҙырҙы һәм сәсеү майҙандарын тиҙерәк аяҡҡа баҫтырыуҙы, урожайлылыҡты күтәреүҙе һәм иген әҙерләүҙе уңышлы үткәреүҙе тәьмин итте. Государствоның хәҙер инде өҙлексһеҙ һәм етерлек күләмдә иген менән тәьмин итә алырлыҡ һәм кәрәк булған тиклем резервтар булдырырлыҡ иген продукттары запасы бар.

Бөртекле аплыҡ хуҡалығының күтәрелеше һәм колхоздарҙа һәм совхоздарҙа продукты бирә торған общественный малсылыҡтың өс йыллыҡ (1949—1951 йылдар) планын тормошҡа ашырыу аҙыҡ продукттары — ит, май, һөт, йомортҡа, шулай уҡ еңел промышленность өсөн сырье—йән, тире һәм башҡа шунын кеүектәрҙе етештереүҙе һәм әҙерләүҙе артабан арттырыу өсөн бөтә кәрәкле шарттарҙы тыуҙыралар.

Ауыл хуҡалығы продукттары әҙерләү политикаһын үҙгәртеү тураһында 1940 йылда индерелгән һәм иген тапшырыуҙы гектар иҫәбе менән хуҡлаһыу принцибен урынлаштырған закон үҙен тулыһынса аҡланы һәм ул колхоздарҙың общественный хуҡалыктарын артабан нығытыуҙа кеүәтле рычаг булып тора.

Партияның һәм хөкүмәттен ауыл хуҡалығы продукттарын әҙерләү һәм малсылыҡты үҫтереү өлкәһендәге политикаһын тормошҡа ашырыу һөҙөмтәһендә, 1948 йылда уҡ инде ит һәм май әҙерләү һуғышҡа тиклемге кимәлде уҙып киттә, ә ит әҙерләү буйынса 1940 йыл кимәленә әлегә тиклем. Ләкин малсылыҡ продукттары әҙерләүҙең күләме илебеҙҙең халҡ хуҡалығының үҫә барған талаптарын канәғәтләндереп еткермәй әле.

СССР Министрҙәр Советы һәм ВКП(б) Үҙәк Комитеты, илебеҙҙең бөтә халыҡ хуҡалығын күтәреү һәм халҡтың тормош көн-күрешен артабан яҡшыртыу интерестәре, яҡындағы өс йылда ит, тун май, һөт, май, йомортҡа, тире, йән һәм малсылыҡтың башҡа төр продукттарын әҙерләүҙе кәм тигәндә бер ярым-ике тапҡырға арттырыуҙы ныҡышмалы рәүештә талап итә, тип иҫәпләйҙәр.

Был бурысты хәл итеү өсөн малсылыҡ продукттарын әҙерләүҙе ойоштороуҙағы сәнәғәтселектәрҙе ҡыҫҡа ваҡыт эсенда бөтөрөргә кәрәк.

Хәҙерге ваҡытта государствоға тапшырыу өсөн билдәләнгән малдарҙы күтәреү йөрөтеп һәм ашатып һимертеүҙе ойоштороу эшенда СССР ауыл хуҡалығы Министерствоһы, СССР совхоздар Министерствоһы, урындарҙағы партия һәм совет органдары эштәренен сәнәғәтләндереп булмауы арҡаһында, колхоздар һәм совхоздар кәрәгенә түбән булған малдарҙы ҙур күләмдәрҙә тапшыралар. Ит әҙерләүҙең үҙенә ауырлығында суҫка һәм йорт ҡошо иптәре бөтөнләй аҙ урын алалар. Күп кенә колхоздар государствоға тапшырыу өсөн суҫка үрсетмәйҙәр һәм суҫка ите тапшырыу йөкләмәһен башҡа төр малдарҙың ите менән үтәйҙәр, шуның менән мегәҙлә әре малдар һәм нарыҡтар һанының тағы ла йылдамыраҡ үҫеше тотолоп торола, ә государство суҫка ителә кәрәк булған күләмдә алып өлгермәй.

Әҙерләү базалары селтәренен етерлек һандарҙа булмауы арҡаһында, күпселек колхоздар малдарҙы алыҫ юлға күйырға мәжбүр булалар, шуның һөҙөмтәһендә малдарҙың ауырлығы бик күп юғалыуға һәм көрләгенән кәмеүенә юл ҡуйыла. Әҙерләнә торған малдар йыш ҡына насар ҡулайлаштырылған торлаҡтарҙа тотолалар һәм азыҡ менән кәрәк булған күләмдә тәьмин ителмәйҙәр. Малдың көрләгән билдәләүҙә малдарҙы ҡабул итеү тәртиптәренең боҙолоуҙары ошо кенгә тиклем бөтөрөлмәгән әле.

СССР ит һәм һөт промышленносе Министерствоһы һәм унын урындарҙағы органдары малдарҙы көтөүҙә йөрөтеп һәм ашатып һимертеүҙе, ит тапшырыу иҫәбенә ҡабул ителә торған йәш малдарҙы үҫтереүҙе кәнәғәтләнерлек ойоштормайҙар, азыҡ промышленносенең шәкәр, спирт һәм башҡа тармаҡтарындағы отходтар малдарҙы ашатып һимертеү өсөн бик аҙ күләмдәрҙә файҙаланыла, шулар һөҙөмтәһендә ҙур күләмдәрҙә ит алып өлгермәй һәм алына торған ит продуктыһының сифаты кәмей.

Ҡайһы бер урындарҙа партия, совет һәм әҙерләү ойошмалары етәкселәре, май яҙыу һәм сыр ҡайнатыу эше тик государствоның май яҙыу һәм сыр ҡайнатыу предприятиеләре төҙәлеше һығылыш буйынса ғына алға ебәрелергә тейеш һәм колхоздар үҙҙәрендә май яҙыу һәм сыр ҡайнатыу заводтары булдыра алмайҙар һәм май, сыр етештереү эше менән шөғөлләнергә тейеш түгелдәр, тип хата иҫәпләйҙәр. Шул сәбәптән колхоздар сепараторҙар, май яҙыу машиналары, холодильниктар һәм һөт эшкәртеүсе башҡа инвентарҙәр менән насар тәьмин ителәләр. Былардың бөтәһе государствоның күп күләмдә май ала алмауына, колхоздарҙың ҙур юғалтыуҙарға осрауҙарына килтерә.

Йә комбинаттарынын, май эшләү, сыр ҡайнатыу, һөт-консерва заводтарының һәм холодильниктарҙың хәҙерге көндә булған селтәрҙәре, яңы предприятиелар ҙең төҙәлештәре һәм уларҙы техник яҡтан байытыуҙар мал, һөт һәм май әҙерләүҙең үсешенән, бигерәк тә малсылыҡ әле бик алға киткән райондарҙа, һәман да артта ҡала әле. Бик күп әҙерләү пунктарында ит һәм һөт продуктыларын дөрөҫ һаҡлау өсөн тейешле шарттар тыуҙырылмаған.

Күп сырьеһы әҙерләүҙә күберәге ерлә ауырлыктағы тирелер була, ауыр тирелер етерлек рәүештә әҙерләнмәйҙәр. Ауыл ерәрендә малдарҙы һуйыу тәртипкә һалынмаған, тирелерҙе тунау һәм консервировать итеүҙең элементар ҡағиҙәләре боҙола, был байтаҡ ҡына күн сырьеһының боҙолоуына килтерә. Нәҙек, ярым нәҙек һәм ярым шыраү йән бөтөнләй кәнәғәтләнмәҫлек әҙерләнә.

Күп кенә райондарҙа малсылыҡ продукттарын мәжбүри тапшырыуҙы үҙ ваҡытында үтәү буйынса государство дисциплинаһын боҙоуға юл ҡуялар, ә әҙерләүҙәр Министерствоһы, урындағы партия, совет һәм әҙерләү органдары әҙерләүҙәр ашап тәртипкә һалыуҙа төйәнле саралар күрмәйҙәр.

СССР Министрҙәр Советы һәм ВКП(б) Үҙәк Комитеты ҡарар итте:

## I.

## Ит әҙерләү тураһында

1. 1949 йылда ит әҙерләү планын малдарҙың тере хәйенсә ауырлығында 1.930 мең тонна күләмендә, 1950 йылға — 2.300 мең тонна һәм 1951 йылға — 2.700 мең тонна күләмендә раҫларға, шул иҫәптән:

| | 1949 йыл | 1950 йыл | 1951 йыл |
|---|---|---|---|
| а) мәжбүри тапшырыуҙар буйынса | 1505 | 1780 | 2075 |
| б) совхоздар һәм ярҙамсы хуҡалыктарҙан тапшырыу | 325 | 400 | 480 |
| Шуларҙан: | | | |
| СССР-ҙың совхоздар Министерствоһы буйынса | 168 | 200 | 230 |
| СССР-ҙың ит һәм һөтсөлөк промышленносе Министерствоһы буйынса | 65 | 85 | 115 |
| СССР азыҡ промышленносе Министерствоһы буйынса | 14 | 19 | 21 |
| СССР ауыл хуҡалығы Министерствоһы буйынса | 9,3 | 12 | 13 |
| Тышҡы сауҙа Министерствоһы буйынса | 8,3 | 9,5 | 11,5 |
| Ярҙамсы хуҡалыктар һәм башҡа системаның совхоздары буйынса | 60,4 | 74,5 | 89,5 |
| в) малды ашатып һәм көтөүҙә йөрөтеп һимертеү иҫәбенә артҡан ауырлыктан тапшырыу | 100 | 120 | 145 |

2. 1950 йылға колхоздар тарафынан государствоға ит тапшырыуҙың уртаса нормаһын колхоздарға беркетелгән ер майҙанының (баҫыу, шул иҫәптән емеш-еләк һәм йәшелсә баҡсалары, болондоҡ һәм көтөүлектән) бер гектарына — малдың тере хәйенсә ауырлығында 3 килограмм күләмендә һәм 1951 йылға 3,5 килограмм күләмендә раҫларға.

Әҙерләүҙәр Министерствоһына колхоздар тарафынан государствоға мәжбүри ит тапшырыуҙың билдәләнгән уртаса нормаһынан сығыш ҡылған өлкәләр, крайҙар һәм республикалар буйынса государствоға ит тапшырыу нормаһын эшләп сығарырға һәм уларҙы 1949 йылдың 1 сентябренән дә һуңламай СССР Министрҙәр Советенен раҫлауына тапшырырға, бер үк ваҡытта колхоздар тарафынан государствоға суҫка ите тапшырыуҙы күләмен билдәләргә мәжбүр итергә.

Колхозсы хуҡалыктар, яңыҙак хуҡалыктар, эшселәр һәм хеҙмәткәрҙәр хуҡалыктары тарафынан государствоға ит тапшырыу йөкләмәләре хөкүмәт тарафынан раҫланған нормалар буйынса билдәләнгән кварталлы срокта ҙа, йыллыҡ тапшырыу норма 1 декабрҙән дә ҡалмай үтәлергә тейешле.

Государственный һәм кооператив ойошмаларының ярҙамсы хуҡалыктары тарафынан государствоға мәжбүри ит тапшырыуҙың йәшәп килгән нормалары буйынса:

| | Колхозларҙан | Колхозсыларҙан, яңыҙак хуҡалыктарҙан һәм эшселәр, хеҙмәткәрҙәр хуҡалыктарынан |
|---|---|---|
| Мөгөҙлө эре мал | 130 килограмм | 60 килограмм |
| Суҫкалар | 60 килограмм | 40 килограмм |
| Һарыҡ һәм кәҙәләр | 25 килограмм | 25 килограмм |

(Дауамы 2-се битта).

## ВКП(б) ӨЛКӘ КОМИТЕТЕНДӘ

# РЕСПУБЛИКА КОЛХОЗДАРЫНДА һӘМ СОВХОЗДАРЫНДА ПАР һӨРӨҮҘЕҢ КӘНӘҒӘТЛӘНМӘҪЛЕК БАРЫУЫ ТУРАҺЫНДА

«Колхоздарҙа һәм совхоздарҙа пар һөрөүҙең һәм уны эшкәртеүҙең барышы тураһында» СССР Министрҙәр Советенен 1949 йыл 18 май ҡарарына ярашлы рәүештә райондарҙан алынған мәғлүмәттәрҙе ҡарағандан һуң, ВКП(б) Өлкә Комитеты Бюроһы республикала пар һөрөү юл ҡуйырһыҙ дәрәжәлә аҡрын темптар менән бара һәм был темп эштең хөкүмәт тарафынан билдәләнгән срокҡа үтәлеүен тәьмин итерлек түгел, тип иҫәпләй.

Ҡайһы бер район Советы исполкомдары, партия райкомдары, МТС һәм совхоз директорҙары уҙған йылғы зарарлы практиканы ҡабатлауға юл ҡуялар. Уҙған йыл пар һөрөү һуң үткәрелде һәм уҙым майҙанының байтаҡ өлөшө эшкәртелмәгән парға һәм әле генә һөрелгән ергә сәселде, был уҙым аплыҡтары урожайының бик ныҡ түбәнәйеүенә килтерҙе. Баҡалы, Дүртөйлө, Сәкмағош, Ҡырмыҫҡалы, Ғафури, Мәсетле, Төтешле, Байҡыбаш, Йәрмәкәй, Зыянчура, Матрай, Иглин һәм Ҡандра райондарында, Бүздәк, Дәүләкән, Раевка, Кизель, Стәрлетамаҡ, Дмитриевка совхоздарында һәм Дим, Һаҡмар, Һарҡамыш, Лағыр совхоздарында һәм Молсвиноводтрестың М. Горький, 8 март исемендәге совхоздарында пар һөрөү бигерәк тә насар үткәрелә.

ВКП(б) Өлкә Комитеты бюроһы, МТС-тарҙағы һәм совхоздарҙағы тракторҙарҙың, колхоздарҙағы йәнле тартыу көсенен байтаҡ өлөше сәсеү эштәрендә файҙаланылмай буш торалар һәм төрлө һылтауҙар аҫтында пар һөрөүгә тотонмайҙар. Пар һөрөүҙә эшләүсе күп трактористар смена нормаларын үтәмәйҙәр, шуның һөҙөмтәһендә трактор паркының етештереүсәнлеге ошо кенгә тиклем бик түбән кимәлдә ҡала килә, тип билдәләй.

Район ауыл хуҡалығы булегтәре һәм колхоз председательдәре пар һөрөү буйынса договорҙарҙы үҙ ваҡытында үтәү яғынан МТС-тарға тейешле талаптар ҡуймайҙар, ә уларҙың ҡайһы берҙәре үҙҙәре үк төрлө һылтауҙар аҫтында был эштәрҙе башлап ебәреүҙе һуңлаталар. МТС-тарҙың колхоздар менән төҙөгән договорҙарына бындай дөрөҫ булмаған мәнәсәбәттәре пар һөрөүҙе һәм уны эшкәртеүҙе өҙөүгә алып барыуы мөмкин.

Күп кенә МТС-тарҙа, колхоздарҙа һәм совхоздарҙа эштәрҙең сифатына етерлек тиклем контроль булмауы һөҙөмтәһендә парҙы һай һөрөүгә юл ҡуйыла һәм МТС-тарҙа булған бөтә предприятиелар ҙә файҙаланылмайҙар.

ВКП(б) Өлкә Комитеты бюроһы ҡарар итте:

1. Башҡорт АССР-ы ауыл хуҡалығы Министерствоһының (интәш Денисовты), совхоздар трестарының директорҙарын (Кузнецов һәм Фоломеев интәштәрҙе), ВКП(б) райкомдарын, район Советтәре исполкомдарын һәр бер колхоз, совхоз һәм һәр бер МТС буйынса пар һөрөүҙең барышын, был эшкә бүленгән тракторҙарҙың, йәнле тартыу көсенен һанын тикшерергә һәм пар һөрөү эшен һис шикһеҙ 10 июнгә тамамлау өсөн кәрәкле һанда тракторҙарҙы һәм йәнле тартыу көсен һис кисекмәҫтән пар һөрөүгә күсерергә мәжбүр итергә.

2. ВКП(б) райкомдарынан, район Советтәре исполкомдарынан, МТС һәм совхоз директорҙарынан пар һөрөүҙә тракторҙарҙы һәм йәнле тартыу көсен юғары етештереүсәнлекле итеп файҙаланыуҙы тәьмин итеү буйынса ныҡлы саралар күреүҙе, трактористарҙың смена нормаларын, а йәнле тартыу көсе менән эшләүсе колхозсыларҙың көндәлек заданиелэрен үтәүҙәренә системаһыҙ контроль булдырыуҙы талап итергә.

МТС директорҙарына, колхоз председательдәренә һәм совхоз директорҙарына пар һөрөүгә ҡуйылған тракторҙарҙы һәм йәнле тартыу көсен башҡа эштәргә файҙаланыуҙы тыйырға.

3. ВКП(б) райкомдарын, район Советтәре исполкомдарын, МТС һәм совхоз директорҙарын пар һөрөүҙең сифатына ныҡлы контроль булдырырға, МТС-тарҙа һәм совхоздарҙа булған предприятиелар эшен пар һөрөүҙең тороншна хәлки контроль булдырырға;

4. Колхоздарҙың һәм совхоздарҙың баҫыуҙары бик ныҡ ҡый үләндәре менән сүплəнеүен иҫәпкә алып, Башҡорт АССР-ы ауыл хуҡалығы Министерствоһын, ВКП(б) райкомдарын, район Советтәре исполкомдарын, совхоздар трестары директорҙарын түбәндәгеләрҙе эшләргә мәжбүр итергә:

а) булған бөтә төрөнле лущильниктарҙе һәм культиваторҙарҙы тулыһынса файҙаланыу, парҙарҙың үҙ ваҡытында һәм ентекләп эшкәртелеүен тәьмин итеү өсөн колхоздарҙа һәм совхоздарҙа парҙарҙың тороншна хәлки контроль булдырырға;

б) тамыр йәйеп үҫеүсе ҡый үләндәре менән сүплəнгән участкаларҙы йәй эсендә ос—дүрт тапҡыр эшкәртеп, тамыр йәйеп үҫеүсе ҡый үлəндəренең тамырҙарын эленсә-әле төрәнерәк өҙеүҙе тәьмин итергә;

в) аҡ тамыр үлəндəре менән капланған участкаларҙа тамыр төрәнлегенә һәрвәй алдынан дискалы лущильниктар менән ике ҡат йомшартыу үткәрергә һәм предлущниклеге һабандар менән тулы төрәнлеккә (22—24 сантиметр) һөрергә.

Дискалы лущильниктар етешмәгәндә, беренсе ҡат һөрөүҙе аҡ тамыр тарамыһының төрәнлегенә үткәреп, пружиналы культиваторҙар менән тамырҙарҙы тарап сығырға, а артабанғы һөрөүҙе, уҙым сәсеүҙән 20 көндән дә һуңға ҡалмайынса, һөрөү ҡалынлығының тулы төрәнлегенә предлущниклеге һабандар менән үткәрергә;

г) дым етерлек тиклем булған райондарҙағы колхоздарҙа һәм совхоздарҙа һөргәндән һуң һәм һөрөнтө ҡатламдарын ике тапҡыр эшкәрткәндән һуң, 15—16 сантиметр төрәнлектә предлущниктең һабандар менән парҙы икенсе ҡат һөрөүгә, был эште уҙым сәсеү башланырҙан ике—өс аҙна алда тамамларға. Сәсеү алдынан культивациялауҙы сәселгән орлоктарҙы күмерлек төрәнлектә үткәрергә.

5. Район Советтәре исполкомдарын, ВКП(б) райкомдарын һәм ауыл хуҡалығы булектәрен, МТС һәм совхоз директорҙарын түбәндәгеләрҙе эшләргә мәжбүр итергә:

а) пар һөрөү башлауҙанға тиклем уҙым культуралары орлоҡ участкалары өсөн ер бүлеүҙе һәм уларҙа пар һөрөү һәм уны эшкәртеүҙе беренсе науҡатта колхоздарҙа һәм совхоздарҙа әҙерләнгән тире һәм төрө менән аплауҙы тәьмин итергә;

б) пар ерен, а орлоҡ участкаларында беренсе науҡатта колхоздарҙа һәм совхоздарҙа әҙерләнгән тире һәм төрө менән аплауҙы тәьмин итергә;

в) күк һарыҡ сәсеү һәм аҙаҡ уңдырыу өсөн ерҙе төрөп итеп, парҙа һөрөү буйынса МТС өсөн бүлдәләнгән планын һис һүҙһеҙ үтәлеүен тәьмин итергә.

## СССР Министрҙәр Советында һәм ВКП(б) Үҙәк Комитетында

# МАЛСЫЛЫҠ ПРОДУКТЫЛАРЫ ӘҘЕРЛӘҮ ТУРАҺЫНДА

(Дауамы. Башы 1-се битте).

4. СССР совхоздар Министерствоһын, СССР ит һәм һөтсөлөк промышленносе Министерствоһын, СССР аҙыҡ промышленносе Министерствоһын һәм СССР ауыл хужалығы Министерствоһын совхоздар тарафынан государствоға тапшырыла торған малдарҙың сифатын яҡшыртырға, һәм итсөлөк юналешендәге совхоздар буйынса 1949 йылда государствоға тапшырыу өсөн билдәләнгән ит планының кәм тигәндә 70 процентҡ һымеҙ һәм уртасанан юғары керлектәге мөгөҙлө эре малды тапшырыуҙы һәм, 1950 йылдан башлап, кәм тигәндә 80 процентҡа, ҡалған совхоздар буйынса — һымеҙ һәм уртасанан юғары керлектәге мөгөҙлө эре малды һәм һарыҡтар тапшырыуҙы 1949 йылда кәм тигәндә 50 процентҡа майлы һәм ярым майлы сускалар, 1950 йылдан башлап кәм тигәндә 65 процентҡа майлы һәм ярым майлы сускалар тапшырыуҙы тәьмин итергә һәм ошоларға яраҡлы рәүештә государствоға ит тапшырыу планын ауырлыҡ үлсәүе буйынса ғына түгел, бәлки малдың керлеге буйынса ла һәр бер совхозға өткерергә мәжбүр итергә.

5. СССР ит һәм һөтсөлөк промышленносе Министерствоһына һәм СССР аҙыҡ промышленносе Министерствоһына түбәндәгеләрҙе эшләргә мәжбүр итергә:

А) аҙнатып, көтүҙә йөрөтеп һымертәүгә һәм үҙтереп өткерергә; 1949 йылда 1.455 мең баш мөгөҙлө эре мал, 1 миллион баш һарыҡ, 535 мең баш суска ҡуйырға; 1950 йылда—1.750 мең баш мөгөҙлө эре малды, 1.200 мең баш һарыҡ, 635 мең баш суска; 1951 йылда — 2 миллион баш мөгөҙлө эре мал, 1.500 мең баш һарыҡ, 750 мең баш суска, шул иҫәптән СССР аҙыҡ промышленносе Министерствоһы буйынса аҙнатып һымертәүгә 1949 йылда 200 мең баш мөгөҙлө эре мал, 1950 йылда—250 мең баш мөгөҙлө эре мал, 1951 йылда 300 мең баш мөгөҙлө эре мал һәм аҙнатып һымертәүгә 1949 йылда 35 мең баш суска, 1950 йылда 40 мең баш һәм 1951 йылда 45 мең баш суска ҡуйырға;

Б) ҡома һәм барда аҙнатып һымертәүгә, шулай уҡ көтүҙә йөрөтеп һымертәүгә һәм үҙтереп өткереүгә ҡуйылған малдарҙың үлсәү ауырлыҡтарын 1949 йылда 100 мең тоннаға, шул иҫәптән СССР аҙыҡ промышленносе Министерствоһы буйынса 15 мең тоннаға; 1950 йылда 120 мең тоннаға, шул иҫәптән СССР аҙыҡ промышленносе Министерствоһы буйынса 19 мең тоннаға; 1951 йылда 145 мең тоннаға, шул иҫәптән СССР аҙыҡ промышленносе Министерствоһы буйынса 23 мең тоннаға артыуына өлгәшергә.

СССР аҙыҡ промышленносе Министерствоһын мал аҙыҡтары өсөн шәкәр заводтарында — ҡомалы һәм спирт заводтарында — барҙаны дөрөҫ һаҡлауҙы һәм тулыһынса файҙаланыуҙы ойоштороргә мәжбүр итергә.

6. СССР ит һәм һөтсөлөк промышленносе Министерствоһына эҙерләүҙәр буйынса кәм торған малдарҙы аҫыраныу тәртибенә һалырға, булған мал һаҡлау итеү һәм аҙнатып һымертәү пунктарын тейешле хәлгә килтерергә һәм малдарҙы әленкәҙ һаҡлау итеүҙе һәм һымертәүгә ҡуйыла торған малдарҙы арттырыуҙы тәьмин итеү өсөн малдар һаҡлау итеү һәм малдар һымертәү пунктарын ремонтҡа мәжбүр итергә.

Ошо маҡсаттарҙа, 1951 йылдың аҙағына малдарҙы тотоу, үҫтереү һәм һымертәү өсөн һарайлыларҙың дөйөм һаны, мөгөҙлө эре малдар өсөн 860 мең, һарыҡтар һәм кәҙҙәр өсөн—800 мең һәм сускалар өсөн — 280 мең баш мал һыйырлыҡ күләмдә һәм малдарҙы тыуғанға тиклем ит комбинаттарында тотоу өсөн: мөгөҙлө эре малдар өсөн 440 мең тиклем, һарыҡтар һәм кәҙҙәр өсөн 310 мең, сускалар өсөн 140 мең баш мал һыйырлыҡ күләмгә тиклем өткерергә.

1949—1951 йылдарҙа шарттыларҙы төҙөргә:

а) мөгөҙлө эре малдар һаҡлау итеү, аҙнатыу, үҫтереү һәм һымертәү өсөн 1949 йылда—20 мең, 1950 йылда—45 мең һәм 1951 йылда—85 мең баш мал һыйырлыҡлы; һарыҡтар һәм кәҙҙәр шарттыһын 1949 йылда—25 мең, 1950 йылда—60 мең һәм 1951 йылда —130 мең баш мал һыйырлыҡлы; сускалар шарттыһын 1949 йылда — 20 мең, 1950 йылда—35 мең һәм 1951 йылда—75 мең баш мал һыйырлыҡлы күләмдә;

б) ит комбинаттарында малдарҙы һуйғанға тиклем тотоу өсөн: мөгөҙлө эре малдар өсөн 1949 йылда—35 мең, 1950 йылда—40 мең һәм 1951 йылда — 60 мең баш мал һыйырлыҡлы күләмдә; һарыҡтар һәм кәҙҙәр өсөн: 1949 йылда—20 мең, 1950 йылда — 40 мең, һәм 1951 йылда—65 мең баш һыйырлыҡлы күләмдә; сускалар өсөн: 1949 йылда—10 мең, 1950 йылда — 30 мең һәм 1951 йылда 65 мең баш мал һыйырлыҡлы күләмдә;

в) спирт, шәкәр һәм май экстракты (һыйыу) заводтары эргәһендә мөгөҙлө эре малдарҙы һымертәү өсөн 1949 йылда—30 мең, 1950 йылда—38 мең һәм 1951 йылда 52 мең баш мал һыйырлыҡлы шарттыларҙа тоторгә.

СССР аҙыҡ промышленносе Министерствоһын 1949—1951 йылдарҙа мөгөҙлө эре малдар һымертәү өсөн 40 мең баш маллыҡ, шул иҫәптән, 1949 йылда 7 мең, 1950 йылда 13 мең, 1951 йылда 20 мең баш маллыҡ бина төҙөргә һәм мал урындарының дөйөм һанын 105 меңгә тиклем еткерергә мәжбүр итергә.

Малдар ҡабул итеү, үҫтереү һәм һымертәү өсөн мал базалары һәм мал ҡаралтыларын төҙөүҙе СССР-ҙың ит һәм һөтсөлөк промышленносе Министерствоһы тарафынан раҫланған типовой проекттар буйынса башҡарырға, бының өсөн урындағы төҙөү материалдарын киң файҙаланырға.

7. Эҙерләү ойошмаларының малдарҙы ит комбинаттарына һәм һуйыу пунктарына ҡыуыу эшенең бөтөнләй ҡәнәғәтләнмәҫлек башҡарылышын билдәләп, (был малдарҙың ауырлығын һәм керлеген юғалтыуға килтерә) СССР-ҙың ит һәм һөт промышленносе Министерствоһы, республикаларҙың илкә комитеттәрен, край комитеттәрен, Министрҙәр Советен, партияның илкә һәм край комитеттәрен, һәм союзный республикалар компартияларының Үҙәк Комитетын малдар ҡыуыуҙы тәртипкә һалыу өсөн тейешле саралар күрергә мәжбүр итергә, бының өсөн:

а) мал эҙерләү һәм мал һымертәү ойошмалары ҡарамағына государство ерҙәре фонды иҫәбенә дөйөм файҙаланыу өсөн кәтәүлек ерҙәрен эҫтәмә рәүештә бирергә;

б) мал ҡыуыу өсөн дөйөм трассалар билдәләргә, юлда барғанда малдарҙы ял иттереү өсөн мал эсереү урындары, көтәүлектәр менән тәьмин итергә, переправаларҙы оборудовать итергә, мал көтәү участкалары бүлергә, малдар көтәүҙә осорға йәшел конвейер ойоштороу юлы менән мал аҙнатыу пункттарында етерлек күләмдә мал аҙығы запасы булдырырға;

в) малдар барған юлда һәр бер трасса буйынса ветеринарин контроле тәьмин итергә;

г) малдарҙы оҙаҡ ваҡытҡа ҡыуыу трассаларында юлда малдарҙы көрәйтеүҙе ойоштороргә, бының өсөн йөрөтелгән малдың ауырлығын арттырыу буйынса заданиелар билдәләргә;

д) эҙерләү ойошмаларының селтәрен квалификациялы мал көтөүсе дөйөм кадрҙар иҫәбенә ныҡытырға.

8. СССР урман хужалығы Министерствоһының мал аҙнатыу пункттары һәм базалары төҙөү өсөн түбәндәгеләрҙе бүлергә мәжбүр итергә:

1950 йылға ағас эҙерләү өсөн урман ҡырҡыу фонды күләме 800 мең кубометр, шул иҫәптән ашҡа яраҡлы ағастар 500 мең кубометр, шуларҙан СССР ит һәм һөт промышленносе Министерствоһына 760 мең кубометр, шул иҫәптән ашҡа яраҡлы ағастар 470 мең кубометр һәм СССР аҙыҡ промышленносе Министерствоһына 60 мең кубометр, шул иҫәптән ашҡа яраҡлы ағастар 30 мең кубометр бүлергә.

1950 һәм 1951 йылдарға ҡырҡыу өсөн урман фонды бүлеү СССР ит һәм һөт промышленносе һәм СССР аҙыҡ промышленносе менән килешен илкәләр, крайҙар һәм республикалар буйынса үткәрелләр.

9. СССР урман һәм ҡағыҙ промышленносе Министерствоһын, мал ҡабул итеү базаларын һәм аҙнатып һымертәү пункттарын төҙөү һәм йыһазландырыу өсөн стандарт төҙәлмә детальдәрен 1950 йылда 300 мең квадрат метр һәм 1951 йылда 400 мең квадрат метр эҙерләргә һәм СССР ит һәм һөт промышленносе Министерствоһына ташпырырға мәжбүр итергә.

10. Судноһалар төҙәлмә промышленносе Министерствоһын, малдарҙы һыу аша сығарыуҙы һәм һыу юлдары буйынса йөрөтеүҙе ойоштороу өсөн СССР ит һәм һөт промышленносе Министерствоһына 1950 йылда БМК—90 маркалы 20 катер һәм һәр береһе 150-шәр тонна йөкте күтәрә торған 30 баржа бирергә мәжбүр итергә.

11. Эҙерләүсе ойошмаларҙың хужалыктарында һәм аҙнатып һымертәүсе совхоздарҙа мал аҙығы эҙерләүҙе арттырыу маҡсатында СССР ит һәм һөт промышленносе Министерствоһына ул хужалыктар өсөн 1950 йылда СТЗ-НАТИ тракторҙарын 500 дана һәм 1951 йылда 600 дана, трактор һабандарын 1950 йылда 500 дана һәм 1951 йылда 600 дана, ағыу бесән сапҡыстарын 1950 йылда 2.500 дана һәм 1951 йылда 2.500 дана, бесән йыйғыстарын 1950 йылда 1.500 дана һәм 1951 йылда 1.500 дана бүлергә, шулай уҡ мал эҙерләүсе ойошмаларға сускаларҙы һәм кәштәрҙы йөрөтеү өсөн 1950 йылда 500 йәк автомашинаһы һәм 300 автотағламаһы, 1951 йылда 1000 йәк автомашинаһы һәм 300 авто-тағламаһы эҫәреүҙе тапарға.

СССР ауыл хужалығы Министерствоһының, СССР ит һәм һөт промышленносе һәм мал аҙнатып һымертәүсе ойошмаларының хужалыктарында ауыл хужалығы эштәренә үткәреүҙе МТС-ҙарҙың үҙенә тейеү хаҡы планы буйынса үткәрелгән эштәр өсөн аҡсалата түләү менән договорҙар нигеҙендә МТС-тарға йөкмәтеүҙе мәжбүр итергә.

12. СССР финанс Министерствоһын, спирт һәм шәкәр заводтары эргәһендә ашатып һымертәү пункттары төҙәү өсөн, малдарҙың тороп ҡалыуҙарын һәм үҫтереү өсөн малсылыҡ торлаҡтары төҙәү өсөн 1949 йылда капитал һалымуҙы эҫтәмә рәүештә СССР ит һәм һөт промышленносе Министерствоһына 110 миллион һум һәм СССР аҙыҡ промышленносе Министерствоһына 12 миллион һум бүлергә мәжбүр итергә.

## II.

## Һөт һәм мал майы әҙерләү тураһында

13. 1949 йылда һөт әҙерләү планын (шул иҫәптән, һөткә эйләндереп иҫәпләп, май әҙерләүҙе индереп) 8 миллион тонна күләмендә, 1950 йылға—8.900 мең тонна һәм 1951 йылға — 10 миллион тонна күләмендә раҫларға, шул иҫәптән:

| | мең тоннала | | |
|---|---|---|---|
| | 1949 йыл | 1950 йыл | 1951 йыл |
| а) мәжбүри тапшырыуҙар | 6.990 | 7.570 | 8.250 |
| б) совхоздар һәм ярҙамсы хужалыктар тарафынан тапшырыуҙар | 1.010 | 1.330 | 1.750 |
| Шуларҙан: | | | |
| СССР совхоздары Министерствоһы буйынса | 627 | 850 | 1.100 |
| СССР ит һәм һөт промышленносе Министерствоһы буйынса | 126 | 175 | 245 |
| СССР аҙыҡ промышленносе Министерствоһы буйынса | 59,2 | 86,4 | 126 |
| СССР ауыл хужалығы Министерствоһы буйынса | 16,5 | 24 | 30,6 |
| Тышҡы сауҙа Министерствоһы буйынса | 1,5 | 1,6 | 2,4 |
| Ярҙамсы хужалыктар һәм башҡа системаларҙағы совхоздар буйынса | 179,8 | 193 | 246 |

14. Колхоздар тарафынан государствоға һөт тапшырыуҙарҙың уртаса нормаһын колхоздарға биркетелгән ер майҙанының (һөрөү ере, шул иҫәптән баҡсалар, йәшелсә баҡсалары, болонлоҡ, көтәүлектәр) бер гектарынан 1950 йылға 10,6 литр һәм 1951 йылға 13 литр күләмендә раҫларға.

Эҙерләүҙәр Министерствоһы, колхоздар тарафынан государствоға мәжбүри һөт тапшырыу буйынса билдәләнгән уртаса норманан сығып, илкәләр, крайҙар һәм республикалар буйынса государствоға һөт тапшырыуҙың нормаһын эшлән сығарырға һәм уларҙы 1949 йылдың 1 сентябренән дә һуңға ҡалмайынса СССР Министрҙәр Советына раҫлауға тапшырырға тейеш.

Хөкүмәт тарафынан раҫланған нормалар буйынса колхоз йорттары, айырым хужалыктар, эшсе һәм хеҙмәткәрҙәр хужалыктары тарафынан государствоға һөт тапшырыу буйынса йөкләмәләр билдәләнгән айлыҡ срокторында, э йыллыҡ тапшырыу 1 декабрҙән дә һуңға ҡалмайынса үтәлергә тейеш.

Государственный һәм кооператив ойошмаларының ярҙамсы хужалыктары тарафынан государствоға һөт тапшырыуҙың нормаһын 25 процентҡа күтәргә һәм эҙерләүҙәр Министерствоһын больницаларҙың, санаторийҙарҙың, ял йорто, балалар йорттары һәм яслеларенең, инвалидтәр һәм ҡарттар дөйөм йорттарының һәм интернаттарҙың ярҙамсы хужалыктарынан башҡа, ныйырҙары булған бөтә ярҙамсы хужалыктарҙы билдәләнгән нормалар буйынса 1949 йылдан башлап мәжбүри һөт тапшырыуға ылыҡтырыуҙы мәжбүр итергә.

15. СССР ит һәм һөтсөлөк промышленносе Министерствоһын, колхоздарҙан, колхозсыларҙан, крәҫтиән хужалыктарынан, эшселәрҙән һәм хеҙмәткәрҙәрҙән һөт тапшырыу йөкләмәһен үтәү иҫәбенә уларҙың май тапшырыуҙарын тоткарһыҙ ҡабул итеүҙе тәьмин итергә мәжбүр итергә.

Заводтарҙа юғары сифатлы май, сыр һәм һөт консервалары эшләп сығарыуҙы арттырыу өсөн, һөт-консерва һәм сыр ҡайнатыу заводтары, шулай уҡ май эшләүсе механикалаштырылған заводтар эшләй торған зоналарҙа колхоздар, колхозсылар һәм башҡа тапшырыусылар тарафынан государствоға һөт тапшырыу йөкләмәһе, ҡағыҙ рәүешендә, яңы һөт менән тапшырыла. Был ҡағиҙә, юғарыла күрһәтелгән заводтар эшләй торған зоналарҙа колхоздар, үҙҙәрендә май эшләү заводтары булған был зоналары колхоздарҙан уларҙың һөт тапшырыу планын үтәү иҫәбенә май тапшырыуҙарын тоткарһыҙ ҡабул итергә.

Государство тарафынан раҫланған һөттән сифатын күтәреү маҡсатында, һөттө төҙгә тапҡыр эшкәртеү һәм һаҡлау өсөн фермалар эргәһендә һөт эшкәртеү пункттары ойоштороуҙы колхоздарға тәҡдим итергә, э тыр һөтсөлөк-тауар фермалары булған колхоздарға юғары сифатлы май һәм сыр сығарыу өсөн үҙҙәрендә май эшләү һәм сыр ҡайнатыу заводтары төҙөргә, шулай уҡ һөттәрҙе һыуытыу өсөн 1 тонна һөткә 1 куб.метр бөҙ булдырыу иҫәбенән сығып, һөтсөлөк-тауар фермаларын бөҙ һәм уны һаҡлау урындары менән тәьмин итергә.

Урындағы партия һәм совет органдарына май эҙыу һәм сыр ҡайнатыу һәм ферма янындағы һөтсөлөк заводтарын төҙөүгә һәм оборудовать итеүгә колхоздарға күрәкле ярҙамды күрһәтеүҙе йөкмәтергә.

18. 1949 йылдың 1 июленән башлап һөттө май урынына тапшырыу тәртибен билдәләнгән базислы жирносенә ҡарап түбәндәгесә билдәләргә: һөттең базислы жирносе 3,8—3,9 процентҡа билдәләнгән илкәләр, крайҙар һәм республикалар өсөн крәҫтиәнсә эшләнешле жирносе 95 процентҡан дә кәм булмаған бер килограмм һары май 25 литр һөткә иҫәпләнә һәм жирносе 75 процентҡан дә кәм булмаған аҡ май 19 литр һөткә иҫәпләнә, һөттең базислы жирносе 4,2 процент булғанда бер килограмм һары май 24 литр һөткә иҫәпләнә һәм бер килограмм аҡ май 18,5 литр һөткә иҫәпләнә. Һөттең базислы жирносе 4,4 процент булғанда бер килограмм аҡ май 18 литр, бер килограмм һары май 23 литрға иҫәпләнә.

19. СССР ит һәм һөт промышленносе Министерствоһына, государствоға һөт тапшырыу буйынса үҙ йөкләмәләрен үтәгән хужалыктарҙан пландан тыш тәртиптә һөт ҡабул итеүҙе үткәрергә һәм ҡабул ителгән һөт өсөн һөттә эҙерләү буйынса йәшәп килгән хаҡҡа ҡарағанда бер ярым тапҡыр күләмендә түләргә, шулай уҡ быя хужалыктарға 1 литр һөткә 1 килограмм жмых биреү иҫәбенә хәрәкәттәге хаҡ буйынса килограмына 20 тин менән жмых һатыуҙы рөхсәт итергә. Был маҡсатта СССР ит һәм һөт промышленносе Министерствоһына 1949 йылда эҫтәмә рәүештә 100 мең тонна жмых бүлергә.

20. Май эҙыуҙы һәм сыр ҡайнатыуҙы заводтарға һөт тапшыу радиусын арттырыу һәм һөт йыйыуҙың өйләнешен кимәйтеү маҡсатында СССР-ҙың ит һәм һөтсөлөк промышленносе Министерствоһына 1950 йылдың беренсе кварталында 4.000 йәк автомашинаһы, 1951 йылдың беренсе кварталында 3.000 йәк автомашинаһы бүлергә. СССР-ҙың ит һәм һөтсөлөк промышленносе Министерствоһына 1949 йылдың II һәм III кварталында эҫтәмә рәүештә 10 мең комплект автопокрышка һәм автомашиналарға ике миллион һумлыҡ запас частар бүлергә.

21. Илдә һөт эҙерләүҙе күләме артыуға бәйләнештә, яңыларҙы ос йылда, эҙерләүҙәр буйынса килгән һөттө юғары сифатлы май, сыр һәм һөт консервалары итеп эшкәртеүҙе тәьмин итерлек күләмдә май эҙыу, сыр ҡайнатыу һәм һөт-консерва заводтарын төҙөүҙе киң йәйелдереүҙе мөһим бурыс, тип иҫәпләргә.

СССР-ҙың ит һәм һөтсөлөк промышленносе Министерствоһын мәжбүр итергә:

А) 1949—1951 йылдарҙа 2.200 май эҙыу һәм сыр ҡайнатыу заводтары, яңынан ойоштороған һәм йәшәп килгән май заводтары ҡаршылығында һөт биткерегү буйынса дөйөм производство көүәте йылына 40 мең тонна ҡоро порошок көүәтендә булған 400 цех, 6.000 сепарат булекторе, 300 холодильник установкаһы ҡабул итеүсәтыу базалары һәм 600 сыр подвалдары төҙөргә, шул иҫәптән

## III.

## Йомортҡа әҙерләүҙәр тураһында

25. Йомортҡа эҙерләү планын 1949 йылға 2.102 миллион дана иҫәбенән раҫларға, шул иҫәптән мәжбүри поставкалар буйынса 2.000 миллион һәм совхоздар тапшырыуы буйынса 102 миллион дана йомортҡа; 1950 йылға — 3.000 миллион дана, шул иҫәптән мәжбүри поставкалар буйынса 2.800 миллион һәм совхоздарҙан 200 миллион дана; 1951 йылға — 4.200 миллион дана, шул иҫәптән мәжбүри поставкалар буйынса 3.900 миллион дана һәм совхоздарҙан 300 миллион дана йомортҡа тапшырыу планын раҫларға.

26. Колхоздар тарафынан государствоға йомортҡа тапшырыуҙың уртаса нормаһын 1950 йылға колхоздарға биркетелгән сәсеү ерҙәнән бер гектарынан 10 дана һәм 1951 йылға 17 дана раҫларға.

Билдәләнгән урта нормаларҙан сығып, эҙерләүҙәр Министерствоһын колхоздар тарафынан государствоға мәжбүри рәүештә йомортҡа тапшырыуҙың илкәләр, крайҙар һәм республикалар буйынса гектар иҫәбенән нормаларын билдәләргә һәм 1949 йылдың 1 сентябренан дә һуңламай СССР Министрҙәр Советы раҫлауына тапшырырға мәжбүр итергә.

27. Йомортҡа эҙерләүҙәрҙе яҡшыртыу, уларҙың сифатын һаҡлау, уны эшкәртеү һәм промышленность үҙәктәренә тейәп ебәреү маҡсатында, СССР-ҙың ит һәм һөтсөлөк промышленносе Министерствоһын һәм Центросоюзды түбәндәгеләрҙе эшләргә мәжбүр итергә:

А) туранан-тура колхоздарҙан йомортҡа йыйнап йөрөүсе вәкилиәттәрҙе, ҡабул итеү пункттарының һәм сборщиктәрҙең селтәрен кимәйтергә;

Б) 1949—1951 йылдарҙа 275 станция эргәһендә йомортҡа базалары, йомортҡа биткереүсе 10 предприятие һәм 40 холодильник төҙөргә, шул иҫәптән: СССР-ҙың ит һәм һөтсөлөк промышленносе Министерствоһы буйынса 2.500 вагон һыйырлышлы 125 база, йылына 2.700 тонна көүәтендә йомортҡа биткереүсе 6 предприятие һәм цехтар; Центросоюз буйынса: 6.000 вагон һыйырлышлы 150 база, йылына 200 тонна эшкәртеү көүәтендәге йомортҡа биткереүсе 4 предприятие һәм һәр ҡайһы 250 тонна һыйырлышлы 40 холодильник төҙөргә.

28. СССР-ҙың урман һәм ҡағыҙ промышленносе Министерствоһын СССР-ҙың ит һәм һөтсөлөк промышленносе Министерствоһына, СССР-ҙың совхоздар Министерствоһына һәм Центросоюзға йомортҡа таралары ойоштороуҙы буйынса 1950 йылда 2.500 мең эшлек һәм 1951 йылда 3.500 мең эшлек, 1950 йылда йоморткаларҙы һаҡлау өсөн 15 мең тонна йомоҫҡа һәм 1951 йылда 25 мең тонна йомоҫҡа эҙерләп бирергә мәжбүр итергә.

29. СССР-ҙың ит һәм һөтсөлөк промышленносе Министерствоһына 1950 йылда 200 йәк автомашинаһы һәм 1951 йылда 300 йәк автомашинаһы; Центросоюзға 1950 йылда 250 йәк автомашинаһы һәм 1951 йылда 350 йәк автомашинаһы һәм эҫтәмә рәүештә 1949 йылда СССР-ҙың ит һәм һөтсөлөк промышленносе Министерствоһына 25 мең метр йәк брезенте һәм Центросоюзға 20 мең метр йәк брезенте бирергә.

30. СССР-ҙың ит һәм һөтсөлөк промышленносе Министерствоһына транспорт алыу өсөн, йомортҡа базаларын, биткереү предприятиеларен һәм кәштәрҙы аҙнатыу буйынса цехтарҙы проектлаштырыу һәм уларҙы төҙөй башлау өсөн 1949 йылда билдәләнгән пландан тыш эҫтәмә рәүештә 40 миллион һум аҡса бүлергә.

31. СССР Госснабын СССР-ҙың ит һәм һөтсөлөк промышленносе Министерствоһына һәм Центросоюзға ошо ҡарарҙа билдәләнгән яңы объекттарҙы төҙөү өсөн кәрәкле һанда төҙөү материалдарын һәм оборудованиены бирергә мәжбүр итергә.

## IV.

## Йөн әҙерләүҙәр тураһында

32. Йөн әҙерләүҙәр планын 1949 йылға 140 мең тонна күләмендә раҫларға, шул иҫәптән нәҙәк йөн — 17 мең тонна, ярым нәҙәк йөн — 10 мең тонна һәм ярым шырау йөн 34 мең тонна; 1950 йылға — 158 мең тонна күләмендә, шул иҫәптән нәҙәк йөн 22 мең тонна, ярым нәҙәк — 15 мең тонна һәм ярым шырау йөн — 41 мең тонна һәм 1951 йылға — 188 мең тонна, шул иҫәптән нәҙәк йөн — 30 мең тонна, ярым нәҙәк — 25 мең тонна һәм ярым шырау йөн — 48 мең тонна, шул иҫәптән:

(Дауамы 3-се битте).

| | 1949 йыл | 1950 йыл | 1951 йыл |
|---|---|---|---|
| Май аҙыу заводы | 376 | 645 | 729 |
| уларҙан: | | | |
| Йылына һөт эшкәртеү пунынса производство көүәте | | | |
| 500—1000 тонналы | 292 | 464 | 494 |
| 2000 тонналы | 65 | 141 | 169 |
| 3000 тонналы | 19 | 40 | 66 |
| сыр ҡайнатыу заводтары | 105 | 166 | 170 |
| уларҙан: | | | |
| Йылына һөт эшкәртеү буйынса производство көүәте | | | |
| 500 — 1000 тонналы | 78 | 156 | 166 |
| 2000 тонналы | 27 | 10 | 18 |
| һөт биткереү цехтары | 53 | 146 | 201 |
| сыр һаҡлау базҙары | 220 | 223 | 157 |
| сепаратор бүлектәре | — | 2500 | 3500 |
| ҡабул итеү-оҙатыу базалары | 60 | 100 | 140 |
| уларҙан: | | | |
| майҙы һаҡлауҙа бер ваҡытлы май һыйҙырыш күләме | | | |
| 100 тонналы | 33 | 65 | 119 |
| 250 тонналы | 27 | 35 | 31 |

Б) һөт консервалары эшләү предприятиеларенең производство көүәтен арттырырға, бының өсөн 1949—1951 йылдарҙа йылына 32 миллион банка күйыртыларған һөт һәм 8800 тонна биткереләгән һөт етештерерлек 15 һөт-консерва заводы төҙөп, эксплоатацияға тапшырырға.

22. Май эҙыу һәм сыр ҡайнатыу заводтарын төҙөүҙе тиҙләтеү маҡсатында СССР урман һәм ҡағыҙ промышленносе Министерствоһын 1950—1951 йылдарҙа ит һәм һөтсөлөк промышленносе Министерствоһына май эҙыу заводтары өсөн йыйылмалы 750 бина, шул иҫәптән 1950 йылда — 350 комплект һәм 1951 йылда — 400 комплект бирергә мәжбүр итергә.

23. Колхоздарҙың һәм колхозсыларҙың, шулай уҡ һөт промышленносенән дә сепараторҙарға һәм һөт һауытларын эленән-әле үҫә барған талаптарын ҡәнәғәтләндереү өсөн 1950 — 1951 йылдарҙа сепараторҙар һәм һөт һауытларын эшлән сығарыуҙы арттырырға кәрәк тип иҫәпләргә, уларҙы эшлән сығарыуҙы түбәндәге күләмгә еткерергә:

| | мең данала | |
|---|---|---|
| | 1950 йылда | 1951 йылда |
| Сепараторҙар (сәғәтенә 60 һәм 100 литр һөт айыртырлыҡ) | 260 | 340 |
| Сепараторҙар (сәғәтенә 300 литр һәм унан да күберәк һөт айыртырлыҡ) | 40 | 60 |
| Һөт һауыу бидәрәләре | 3500 | 5000 |
| Флягалар | 1200 | 1400 |
| Колаҡлы күнәктәр | 260 | 310 |

СССР госпланын сепараторҙар, һөт һауыу бидәрәләре, флягалар һәм колаҡлы күнәктәр эшлән сығарыуҙы Министерстволар һәм ведомстволар буйынса булеүҙе хужалыҡ планыларында ҡарарға мәжбүр итергә.

Ауыл хужалығы машиналары эшләү Министерствоһы буйынса 1949 йылда сепараторҙар (сәғәтенә 60—100 литр, һөт айыртырлыҡ) эшлән сығарыу планын 20 мең данаға арттырырға.

СССР ауыл хужалығы Министерствоһын, СССР ит һәм һөтсөлөк промышленносе Министерствоһын һәм Центросоюзды сепараторҙар, май ҡағыҙҙар, холодильниктар, һөт һауытлары, май, сыр һәм башҡа һөт продуктылары эшкәртеү, упаковкалау һәм транспортлау өсөн кәрәкле таралар һәм материалдар һатыуҙы ойоштороға мәжбүр итергә.

24. СССР-ҙың ит һәм һөтсөлөк промышленносе Министерствоһына йыйылмалы стандарт биналарҙа һыуытҡыс установкалы ҡабул итеү-һатыу базаларын, сыр подвалдарын, май эҙыу заводтарын төҙөү, автотранспорт һәм эттар алыу өсөн 1949 йылда бюджет ассигнованиеларе иҫәбенән эҫтәмә рәүештә 200 миллион һум аҡса бүлергә.

## СССР Министрҙәр Советында һәм ВКП(б) Үҙәк Комитетында

# МАЛСЫЛЫҠ ПРОДУКТЫЛАРЫ ӘҘЕРЛӘҮ ТУРАҺЫНДА

(Дауамы. Башы 1-2-се биттәрҙә).

| | (мең тонналарҙа) | | |
|---|---|---|---|
| | 1949 йыл | 1950 йыл | 1951 йыл |
| А) Мәжбүри поставкалар — бөтәһе | 120 | 138 | 154 |
| Шул иҫәптән: | | | |
| һөрәк йән | 11 | 14 | 19 |
| ярым һөрәк | 7 | 11 | 20 |
| ярым шырау | 31 | 37 | 43 |
| Б) Совхоздар һәм ярҙамсы хуҙалыҡтар тапшырыуы — бөтәһе | 20 | 25 | 34 |
| Шул иҫәптән: | | | |
| һөрәк йән | 6 | 8 | 11 |
| ярым һөрәк | 3 | 4 | 5 |
| ярым шырау | 3 | 4 | 5 |
| Шуларҙан: | | | |
| СССР совхоздар Министерствоһы системалары тарафынан — бөтәһе | 10,5 | 14 | 20 |
| Шул иҫәптән: | | | |
| һөрәк йән | 5,5 | 7,3 | 1 |
| ярым һөрәк | 2,4 | 3,2 | 4 |
| ярым шырау | 2,2 | 2,8 | 3,3 |
| Тышҡы сауҙа Министерствоһы совхоздары тарафынан — бөтәһе | 6,2 | 6,6 | 8,3 |
| СССР ауыл хуҙалығы Министерствоһы совхоздары тарафынан — бөтәһе | 1,2 | 1,5 | 1,7 |
| Шул иҫәптән: | | | |
| һөрәк йән | 0,5 | 0,7 | 0,9 |
| ярым һөрәк | 0,3 | 0,4 | 0,4 |
| ярым шырау | 0,3 | 0,3 | 0,4 |
| Башҡа системаларҙың ярҙамсы хуҙалыҡтары һәм совхоздары тарафынан — бөтәһе | 2,1 | 2,9 | 4 |
| Шул иҫәптән: | | | |
| ярым һөрәк | 0,3 | 0,4 | 0,6 |
| ярым шырау | 0,5 | 0,9 | 1,3 |

Дәүләт һәм кооператив ойошмаларының ярҙамсы хуҙалыҡтары һарыҡтарҙан һәм кәҙәләрҙән алынған бөтә йөнө государственный тапшырырға тейеш.

33. Колхоздар тарафынан государственный мәжбүри рәүештә йән тапшырыу планы СССР буйынса уртаса колхоздарға биркәтелгән ер майҙанының һәр бер гектарынан (сәсеү ерҙәре, шул иҫәптән бәҫләр, болондар һәм кәтеүлектәр) раҫларға:

1949 йылға 360 грамм күләмендә, шул иҫәптән: һөрәк йән — 40 грамм, ярым һөрәк — 25 грамм һәм ярым шырау йән — 100 грамм;

1950 йылға 405 грамм күләмендә, шул иҫәптән: һөрәк йән — 50 грамм, ярым һөрәк — 35 грамм һәм ярым шырау йән — 125 грамм;

1951 йылға 480 грамм күләмендә, шул иҫәптән: һөрәк йән — 65 грамм, ярым һөрәк — 65 грамм һәм ярым шырау йән — 140 грамм.

1949 йылдан башлап колхоз дворҙары, үҙ хуҙалыҡтарында һарыҡтары булған крәҫтиән хуҙалыҡтары һәм башҡа граждандар хуҙалыҡтары тарафынан государственный мәжбүри рәүештә йән тапшырыуҙың йөкләмәләрен үтәмәгән ҡалдыҡ өсөн бер килограмм йән өсөн 1,2 килограмм ярым һөрәк йәки шикәй тоҡомло һарыҡ йәнә, йәки 1,5 килограмм ярым шырау, йәки 2 килограмм шырау йән тапшырырға; 1 килограмм ярым һөрәк йән урынына 1,2 килограмм ярым шырау йән йәки 1,5 килограмм шырау йән һәм 1 килограмм ярым шырау йән өсөн 1,2 килограмм шырау йән тапшырырға рөхсәт ителә.

35. Государство тарафынан йән һатып алыуҙы бөтөрөргә һәм мәжбүри поставкалар буйынса тапшырыла торған йөнгә государство хаҡтарын бер ни тиклем күтәрергә.

Әҙерләүҙәр Министерствоһына хөкүмәт раҫлауы менән йән әҙерләү буйынса государственный яңы хаҡтары прейскурантын төҙәүҙе йөкмәтергә.

Государственный пландан тыш йән тапшырыуҙа колхоздарҙы һәм индивидуаль хуҙалыҡтарҙы дөртләндереү мәҡсәтында пландан тыш тапшырылған йән өсөн әҙерләүҙәр хаҡын 1,5 күләмдә артыҡ түләргә.

Государственный мәжбүри поставкаларҙан тыш йән тапшырған хәлдә колхоздар һәм индивидуаль хуҙалыҡтар өсөн быйма һәм кейеҙ баҫыу әйберҙәрен һатыуҙа йәшәп килгән тәртиптә һаҡларға.

36. Әҙерләүҙәр Министерствоһына йөкмәтергә:

А) һөрәк йәнләе һәм ярым шырау йәнләе һарыҡсылыҡтың төп районында әҙерләү конторалары эргәһендә йөндөң сифатын билдәләү буйынса 200 контроль лаборатория ойоштороргә, шуларҙан 1949 йылда — 16 һәм 1950 йылда — 184.

Машиналар һәм приборҙар төҙәү Министерствоһын һәм РСФСР-ҙың урындағы промышленность Министерствоһын ошо ҡарарға ярашлы рәүештә ойошторолоусы контроль лабораториялар өсөн кәрәкле оборудованиене әҙерләргә һәм уны әҙерләүҙәр Министерствоһына тапшырырға мәжбүр итергә.

СССР финанс Министерствоһын әҙерләүҙәр Министерствоһына лабораториялар төҙәүгә һәм йыһазландырыуға кәрәкле капиталь сығым буйынса өҫтәмә рәүештә 1949 йылда 2 миллион һум ассигнование яһарға һәм капиталь сығымдар өсөн әҙерләүҙәр Министерствоһына 1950 йылға план буйынса 23 миллион һум күҙ уңында тоторға:

Б) Ставрополь крайы, Астрахань өлкәһе, Азербайжан, Грузин, Әрмән, Төркмән, Үзбәк, Ҡырғыҙ һәм Ҡазаҡ ССР-ҙары, Төньяҡ-Осетин һәм Дағстан АССР-ҙарының тәбиғәт шәрәүсе кәтеүлектәре өсөн 1949 йылда 100 күсмә әҙерләү пунктҙары ойоштороргә.

37. СССР финанс Министерствоһын капиталь сығымдар буйынса СССР ҙиңел промышленность Министерствоһына 1949 йылда йөндө тәү эшкәртеү фабрикаларын аҙҙҡа баҫтырыу һәм төҙәү өсөн өҫтәмә рәүештә 30 миллион һум ассигнование бүлергә мәжбүр итергә.

1950—1951 йылдарҙа СССР ҙиңел промышленность Министерствоһына йөндө тәүге эшкәртеү фабрикаларын төҙәү өсөн кәрәкле средстволарҙы бүлеүҙе күҙ аҙлығында тоторға.

СССР Госснабын йөндө тәүге эшкәртеү фабрикаларын аҙҙҡа баҫтырыу һәм төҙәү өсөн кәрәкле фонд материалдарын бүлергә мәжбүр итергә.

## V.

## Тире һәм каракуль әҙерләүҙәр тураһында

38. Тире сырһаның әҙерләүҙәр планын (ит һәм һөтселек промышленносе предприятиеларында һуйылған малдан алынған тире сырҙарының индереп) түбәндәге күләмдәрҙә раҫларға:

1949 йылға бөтәһе 57 миллион дана, шул иҫәптән мөгөҙле эре мал тиреһе — 10,4 миллион дана, ваҡ мал тиреһе — 41,6 миллион дана һәм суҫҡа тиреһе — 5 миллион дана;

1950 йылға бөтәһе 63,7 миллион дана, шул иҫәптән мөгөҙле эре мал тиреһе — 11,7 миллион дана, ваҡ мал тиреһе — 45 миллион дана һәм суҫҡа тиреһе 7 миллион дана;

1951 йылға бөтәһе 73,2 миллион дана, шул иҫәптән мөгөҙле эре мал тиреһе — 13,2 миллион дана, ваҡ мал тиреһе — 50 миллион дана һәм суҫҡа тиреһе — 10 миллион дана.

Шул иҫәптән:

А) әҙерләүҙәр Министерствоһы буйынса (миллион даналарҙа)

| | 1949 йыл | 1950 йыл | 1951 йыл |
|---|---|---|---|
| Эре мал тиреһе | 5,2 | 5,8 | 6,6 |
| ваҡ мал тиреһе | 29,1 | 31,5 | 35,0 |
| суҫҡа тиреһе | 3,7 | 5,0 | 7,6 |
| Б) СССР ит һәм һөтселек промышленносе Министерствоһы буйынса | | | |
| эре мал тиреһе | 5,2 | 5,9 | 6,6 |
| ваҡ мал тиреһе | 12,5 | 13,5 | 15,0 |
| суҫҡа тиреһе | 1,3 | 2,0 | 2,4 |

39. Ҡаракуль һәм бәрәс тиреһе әҙерләүҙәр планын раҫларға: 1949 йылға бөтәһе 2.785 мең дана, шул иҫәптән колхоздар һәм крәҫтиән хуҙалыҡтары буйынса — 1.800 мең дана һәм совхоздар буйынса — 985 мең дана;

1950 йылға бөтәһе 2.900 мең дана, шул иҫәптән колхоздар һәм крәҫтиән хуҙалыҡтары буйынса — 1.850 мең дана һәм совхоздар буйынса — 1.050 мең дана;

1951 йылға барлығы 3.150 мең дана, шул иҫәптән колхоздар һәм крәҫтиән хуҙалыҡтары буйынса 2 миллион һәм совхоздар буйынса 1.150 мең дана.

40. Колхоздарға биркәтелгән ер майҙанының (иҫәпләнгән ер, шул иҫәптән бәҫәлар, болондар һәм кәтеүлектәр) һәр бер 100 гектарынан колхоздарҙың дәүләткә тире сырһаһын мәжбүри тапшырыуҙың түбәндәге уртаса йыллыҡ нормаларын раҫларға: әре мал тиреһен 1949 йылға — 1,06 дана, 1950 йылға — 1,18, 1951 йылға — 1,35 дана; ваҡ мал тиреһен 1949 йылға — 3,2 дана, 1950 йылға — 3,6, 1951 йылға — 4,2 дана һәм колхоздарға биркәтелгән иҫәпләнгән ерҙәрҙең һәр бер 100 гектарынан; суҫҡа тиреһен 1949 йылға — 2,2 дана, 1950 йылға — 2,8 һәм 1951 йылға — 3,6 дана.

Әҙерләүҙәр Министерствоһына түбәндәгеләрҙе йөкмәтергә: колхоздарҙың государственный раҫланған уртаса нормаһынан сығып өлкәләр, крайҙар һәм республикалар буйынса поставкаларҙың нормаларын булдырырға һәм уларҙы 1949 йылға ошо йылдың 1 июненә һәм 1950—1951 йылдарға ошо йылдың 1 сентябренә СССР Министрҙәр Советының раҫлауына тапшырырға.

Һуйылған һәм йоҡошло булмаған ауырыуҙар менән сирләп үлгән малдарҙан алынған бөтә тире сырһаһын бөтә государственный, кооператив, общественный ойошмалар, хәрби частҙар тарафынан әҙерләүҙәр Министерствоһына мәжбүри тапшырыуҙы индерергә.

41. Колхоздар өсөн тире тапшырыу түбәндәгесә иҫәпләнә: 10 килограмм һәм унан да ауырыраҡ булған эре тиреләр менән; 10 килограмға тиклем булған ваҡ тиреләр менән йәнләе һәм ярым йәнләе һарыҡ тиреләре, кәҙә тиреләре һәм мөгөҙле эре малдар һәм башҡа тер малдар тиреләре.

4 килограмм һәм унан да ауырыраҡ булған суҫҡа тиреләре менән.

Колхоз дворы һәм айырым хуҙалыҡтар өсөн тире сырҙарының поставкалары ваҡ тиреләр — 4 килограмм һәм унан да ауырыраҡ булған йәнләе һәм ярым йәнләе һарыҡ тиреләре, кәҙә һәм суҫҡа тиреләре менән иҫәпләнә.

25 килограмм ауырлығында булған тиреләрҙең һәр береһе поставканың берәмеге өсөн кабул ителгән 3 эре тиргә иҫәпләнә һәм унан тыш, колхоздар тарафынан юғары сифатлы ауыр тиреләр (беренсе һәм икенсе сорттар) тапшырылған ваҡытта уларҙ ит поставкаһына иҫәпләнәләр: малды тереләтә тапшырғанда бер килограмм ауырлығындағы тире бер килограмм иткә иҫәпләнә.

Ауырлығы 20 килограмдан 25 килограмға тиклем булған беренсе һәм икенсе сорты эре тиреләрҙең һәр береһе йәкләмәлә күрһәтелгән 2 эре тиргә иҫәпләнә.

Колхоздар, колхоз дворы һәм башҡа крәҫтиән хуҙалыҡтары һәм эшселәр, хеҙмәткәрҙәр тарафынан тапшырылған ауырлығы 4 килограмдан артыҡ булған беренсе һәм икенсе сорты суҫҡа тиреләре был хуҙалыҡтарҙың ит поставкалары буйынса йәкләмәләрен үтәүгә иҫәпләнәләр: малды тереләтә тапшырғанда бер килограмм ауырлығындағы тире бер килограмм иткә иҫәпләнә.

Поставкалар буйынса йәкләмәләрҙе үтәгән ваҡытта суҫҡа тиреләрен тире сырһаһының башҡа төрҙәре менән алмаштырыу, ҡағыҙ рәүешендә, рөхсәт ителмәй. Суҫҡа тиреләре булмаған шарттарҙа әҙерләүҙәр Министерствоһының район вәкилдәренә суҫҡа тиреләрен һарыҡ һәм кәҙә тиреһе менән тулығынса иҫәптән алмаштырырға рөхсәт итергә: бер суҫҡа тиреһе өсөн 2 һарыҡ тиреһе йәки 2 кәҙә тиреһе.

Йәнләе һәм ярым йәнләе һарыҡ йәки кәҙә тиреләре булмаған хуҙалыҡтарға поставкалар буйынса йәкләмәләрҙе үтәү өсөн йәнләе йәки ярым йәнләе бер тире өсөн йәнһеҙ ике тире тапшырырға рөхсәт итергә.

42. Государственный ҙиңел промышленносе өсөн сырье ресурстарын арттырыу маҡсатында Центросоюзға, урындағы промышленность предприятиеларенә, промысловой кооперацияларға һәм инвалидтар кооперацияларына тире сырьеһын һәм йәнләе базәрҙарҙағы хаҡ менән һатып алыуҙы тыйырға. Күрһәтелгән ойошмалар улар тарафынан һатып алынған малдарҙы һуйғандан һуң алынған бөтә тиреләрҙе әҙерләүҙәр Министерствоһына тапшырырға бурыслылар.

43. Колхоздар, совхоздар, ярҙамсы хуҙалыҡтар, государство һәм кооператив ойошмалары, колхоз дворҙары, айырым хуҙалыҡтар, эшселәр һәм хеҙмәткәрҙәр тарафынан государственный тапшырылған тире сырьеһына һәм һарыҡ тиреһенә государственный әҙерләүҙәр хаҡын бер ни тиклем күтәреүгә күтәреүгә кәрәкле тип табырға.

Әҙерләүҙәр Министерствоһына тире сырьеһына һәм һарыҡ тиреһенә яңы әҙерләүҙәр хаҡының хөкүмәт тарафынан раҫланған прейскурантын баҫып сығарыуҙы йөкмәтергә.

Колхоздар тарафынан государственный пландан тыш тире сырьеһын тапшырыуҙы стимуллаштырыу маҡсатында поставкалар буйынса йәкләмәләрҙән тыш тире сырьеһы тапшырған колхоздарға государство әҙерләүҙәр хаҡының 1,5 күләмендәге суммаһын түләргә.

44. Колхоздарға, колхоз дворҙарына, айырым хуҙалыҡтарға, эшселәргә һәм хеҙмәткәрҙәргә поставкалар буйынса йәкләмәләрҙән тыш йәки мәжбүри тапшырыуҙар тәртибендә улар тарафынан бирелгән тире сырьеһы өсөн хәрәкәттәге нормалар буйынса патураларға тире тауарҙары һатырға.

Тире сырьеһы алмаштырыусыларға тире тауарҙарын һатыуҙы СССР Министрҙәр Советенең 1948 йыл 26 ноябрҙәге 4417-се номерле ҡарары менән раҫланған куплән һатыу хаҡтарына яраҡлы булған хаҡтар буйынса түгәрергә.

Ошо ҡарар сығарылғанға тиклем тапшырылған тире сырьеһы өсөн тапшырыусыларға тире тауарҙары СССР Министрҙәр Советенең 1949 йыл 1 февралдәге 403-се номерле ҡарарында билдәләнелгән хаҡтар буйынса һатылалар.

45. Ауылдарҙа малдарҙы һуйған ваҡытта көрәкле ветеринария-санитария шарттарын булдырыу һәм яҡшы сифатлы тире алыу өсөн әҙерләүҙәр Министерствоһына түбәндәгеләрҙе йөкмәтергә: хәҙергә тиклем булған мал һуя торған пункттарҙы кәрәкле тәртипкә килтерергә, бер үк ваҡытта был пункттарҙың һанын 1949 йыл аҙағына 8,5 меңгә тиклем, 1950 йылда 11 меңгә тиклем һәм 1951 йылда 16 меңгә тиклем еткереү иҫәбенән, мал һуйыуҙың яңы пункттарын төҙәүҙе йөкләргә.

СССР-ҙың ауыл хуҙалығы Министерствоһын, СССР-ҙың совхоздар Министерствоһын һәм СССР-ҙың ит һәм һөтселек промышленносе Министерствоһын 1950 йылда мөгөҙле эре 20 миллион баш малды һәм 1951 йылда тире украғы тарала торған райондарҙағы бөтә мөгөҙле эре малдарҙы ЛДТ препараттары һәм ах һырғаҡ тамыры менән ашкәртергә мәжбүр итергә.

Әҙерләүҙәр Министерствоһын мәжбүр итергә:

А) колхоздарҙан һәм индивидуаль ташпырыусыларҙан тире сырьеһын әҙерләүҙе мал һуйыу пункттары аша үткәрергә;

Б) мал һуйыу пункттарының, мал һуйыу майҙандарының типовой проекттарын, уларҙың типовой оборудованиеларын һәм яңы төҙәлә торған пункттарҙы өлкәләр, крайҙар һәм республикалар буйынса булеүҙе раҫларға;

В) мал һуя торған ҙурыраҡ пункттарҙы ит туштарын ташыу өсөн ташыу средствоһы менән тәьмин итергә.

Облисполкомдарҙы, крайисполкомдарҙы һәм республикаларҙың Министрҙәр Советен мал һуйыу пункттарын төҙәү урындарын раҫларға һәм уларҙы урындағы төҙәлеш материалдары менән тәьмин итеүгә әҙерләүҙе ойошмаларға ярҙам күрһәтергә мәжбүр итергә.

Мал һуйыу пункттары хеҙмәтләндергән урындарҙа йортта мал һуйыуҙы тыйырға.

Мал һуйыу пункттарынан алыҫта торған ауыл ерҙәрендә колхоздарҙа һәм колхозсылар дворҙарында мал һуйыусы махсус мал һуйыусылар тарафынан үткәрергә.

46. Ҡаракуль аҫыраусы алға сәбереүҙе уңышлы тәьмин итеү һәм ҡаракуль һәм бәрәс тиреһе әҙерләүҙе арттырыу маҡсатында колхоздарға, колхозсыларға һәм башҡа граждандарҙың хуҙалыктарына һәр бер тапшырылған ҡаракуль һәм бәрәс өсөн ит тапшырыу йөкләмәләрен үтәү иҫәбенә 4 килограмм ит һәм ваҡ мал тиреһе сырьеһын тапшырыу буйынса йөкләмәләрҙе үтәү иҫәбенә бер тире иҫәпләргә.

47. Тире сырьеһы һәм йән буйынса государство әҙерләүен яҡшыртыу маҡсатында, был тер сырьеһы әҙерләүҙе государственный бер әҙерләү ойошмаһына тупларға ҡарап тик иҫәпләргә, тире сырьеһы һәм йән әҙерләүҙе үткәреүҙе бөтә урында ла әҙерләүҙәр Министерствоһына тапшырырға, был эштән Центросоюзды хәткарырға.

48. Әҙерләүҙәр Министерствоһын мәжбүр итергә:

А) 1949—1950 йылдарҙа 1.200 сырье склады һәм 700 ей, шул иҫәптән 1949 йылда — 400 склад һәм 200 ей һәм 1950 йылда — 800 склад һәм 500 ей һалырға;

Б) 1949 йылда «Заготживсырьеның» район әҙерләү пункттары өсөн 1000 йәк машиналары, шулар эсендә фонд буйынса алына торғандар иҫәбенә 500 автомашина һәм Союз Заготтранстан алып ташпырыу иҫәбенә 500 машина бүлергә;

В) Центросоюзды бөтә мал һуйыу пункттарын әҙерләүҙәр Министерствоһына бер ай срок эсенә тапшырырға мәжбүр итергә.

49. СССР-ҙың урман хуҙалығы Министерствоһын мәжбүр итергә:

А) 1950—1955 йылдарға әҙерләүҙәр Министерствоһына Киров өлкәһенән 160 мең кубометр аҫас күләмендә урман фонды бүлергә;

В) Әҙерләүҙәр Министерствоһына Удмурт АССР-ынан, РСФСР-ҙың Министрҙәр Совете фонды иҫәбенән 1950 йылдан алып 1955 йылға тиклем йыл һайын һәр береһе 16 мең кубометр күләмендәге урман фонды бүлергә.

50. СССР-ҙың финанс Министерствоһын 1949 йылда әҙерләүҙәр Министерствоһына складтар, мал һуйыу пункттары төҙәү буйынса капиталь һалыуға, оборудованиеләр һәм транспорт булдырыуға өҫтәмә рәүештә 111 миллион һум аҡса бүлергә мәжбүр итергә.

СССР-ҙың Госснабын 1949 йылда өҫтәмә рәүештә әҙерләүҙәр Министерствоһына мал һуйыу пункттары һәм складтар төҙәү өсөн кәрәк һанда оборудованиеләр һәм материалдар бүлергә мәжбүр итергә.

## VI.

## Мамыҡ һәм йөн, эсәк сырьеһы, суҫка ҡылы һәм йылҡы ҡылы әҙерләү тураһында

51. Мамыҡ һәм йөн, эсәк сырьеһы, суҫка ҡылы һәм йылҡы ҡылы әҙерләүҙәрҙең планын түбәндәге һандарҙа раҫларға:

А) Мамыҡ һәм йөндө 1949 йылда 1.300 тонна, 1950 йылда — 1.900 тонна һәм 1951 йылда—2.600 тонна;

Б) эсәк сырьеһын 1949 йылда — 25.500 мең комплект, шул иҫәптән ит комбинаттары буйынса 19.300 мең комплект, 1950 йылда — 29.800 мең комплект, шул иҫәптән ит комбинаттары буйынса 21.900 мең комплект һәм 1951 йылда — 33.800 мең комплект, шул иҫәптән ит комбинаттары буйынса 24.400 мең комплект;

В) суҫка ҡылын 1949 йылда 160 тонна, 1950 йылда — 250 тонна һәм 1951 йылда — 350 тонна;

Г) йылҡы ҡылын 1949 йылда—950 тонна, 1950 йылда — 1.250 тонна һәм 1951 йылда — 1.800 тонна.

Әҙерләүҙәр Министерствоһына СССР ит һәм һөтселек промышленносе Министерствоһы һәм Центросоюз менән берлектә өлкәләр, крайҙар һәм республикалар буйынса мамыҡ һәм йөн, эсәк сырьеһы, суҫка ҡылы һәм йылҡы ҡылын әҙерләүҙең планы тураһында иң аҙна эсендә тәкдим индереүҙе йөкмәтергә.

52. Мамыҡ һәм йөн, эсәк сырьеһы, суҫка ҡылы һәм йылҡы ҡылын әҙерләүҙе ойоштороуҙы яҡшыртыу маҡсатында әҙерләүҙәрҙе түбәндәгеләрҙә йөкмәтергә:

А) мамыҡ һәм йөндө—Центросоюзға, был сырьеһы әҙерләү өсөн договорлашыу шарттарында СССР ит һәм һөтселек промышленносе Министерствоһының һәм СССР ең ел промышленность Министерствоһының предприятиеларен йәлеп итергә;

Б) эсәк сырьеһын — СССР ит һәм һөтселек промышленносе Министерствоһына, әҙерләүҙәр Министерствоһына һәм Центросоюзға.

Әҙерләүҙе ойошмаларҙан эсәк сырьеһын ҡабул итеүҙе һәм уны ашкәртеүҙе СССР ит һәм һөтселек промышленносе Министерствоһы үткәрә, тип билдәләргә:

В) суҫка ҡылын һәм йылҡы ҡылын — әҙерләүҙәр Министерствоһына ташпырырға һәм был сырьеһы әҙерләү өсөн договорлашыу шарттарында Центросоюз һәм СССР ең ел промышленность Министерствоһын йәлеп итергә.

Ит комбинаттары һәм базаларының етәкселәренә, әҙерләүҙе ойошмалар тарафынан суҫка ҡылын һәм йылҡы ҡылын йыйнауҙы һәм тапшырыуҙы тәьмин итеүҙе йөкмәтергә.

53. Мамыҡ һәм йөн, эсәк, суҫка ҡылы һәм йылҡы ҡылын базарҙарҙағы хаҡтар буйынса һатып алыуҙы тыйырға һәм мамыҡ, йөн, эсәк, суҫка ҡылы һәм йылҡы ҡылына государственный әҙерләүҙәр хаҡын бер ни тиклем күтәреүгә күтәрергә.

54. Әҙерләүҙәр Министерствоһына, колхоздар, колхоз дворҙары, айырым хуҙалыҡтар, эшселәр һәм хеҙмәткәрҙәр тарафынан әҙерләүҙәр ойошмаларына тапшырылған эсәк сырьеһын государственный мәжбүри ит поставкаларын үтәүгә түбәндәге эквиваленттар буйынса иҫәпләргә: һыйыр эсәктәренән стандарт сифатлы тулы бер комплекты өсөн 2 килограмм ауырлығындағы тере мал, һарыҡ һәм суҫка эсәктәренән һәм мөгөҙле эре йән мал эсәктәренән стандарт сифатлы тулы бер комплекты өсөн — 1 килограмм ауырлығындағы тере мал.

55. Мамыҡ һәм йөн, суҫка ҡылы һәм йылҡы ҡылын йыйнаусыларҙы бүләкләү өсөн колхоздарға һәм совхоз директорҙарына әҙерләү ойошмаларына тапшырылған мамыҡ, йөн, суҫка ҡылы һәм йылҡы ҡылы хаҡының 50 процентҡа күләмендә малсылыҡ фермалары работниктарына әҫәлә бүләк бирергә йөкмәтергә.

Малды йортта һуйыусан алынған эсәк сырьеһы әҙерләүсе һәм йыйнаусы агентҙарға әҙерләүсе ойошмалар иҫәбенә беренсе сортлы йыһыр эсәгенән бер комплектына 2 һум күләмендә комиссион вознаграждение түләү индереп, әҙерләүҙәр Министерствоһының мал һуйыу пункттарында эшләүсе мал һуйыусыларға эсәктәр йыйнаған өсөн шундай артыһы күләмендә түләргә.

Шуға ярашлы рәүештә әҙерләүҙәр Министерствоһына эсәк сырьеһының төҙәлә төрҙәре һәм сорттары буйынса комиссион вознаграждениеның күләмен билдәләргә.

## VII.

## Ит һәм һөт продуктыларын һаҡлау һәм транспорт менән ташыу тураһында

56. Холодильниктәр төҙәү әшенән ит, мал майы етештереүҙең үҫешенән арта ҡалыуын бөтөрөү маҡсатында, шулай уҡ әйбәтләп һаҡлауҙы тәьмин итеү һәм был продуктыларҙың сифатын яҡшыртыу өсөн 1949 — 1951 йылдарҙа холодильниктәрҙән ҙурлығын холодильниктәрҙе төҙәү, алғҡа баҫтырыу һәм яңыларҙы әҙерләнә һәм һыуығырҙай торған биналарҙы холодильник итеп файҙаланыу иҫәбенә 680 мең тонна һыйҙырышлы күләмгә еткерергә, шул иҫәптән:

А) СССР-ҙың ит һәм һөтселек промышленносе Министерствоһы буйынса 470 мең тонналыҡ холодильниктар селтәрен 1951 йыл аҙағына 800 мең тонналыҡҡа еткерергә;

Б) государственный азыҡ-түлек һәм материаль резервтәре Министерствоһы буйынса — 130 мең тонналыҡ, шуларҙан 1949 йылда — 30 мең тонналыҡ, 1950 йылда — 70 мең тонналыҡ һәм 1951 йылда — 90 мең тонналыҡ.

В) СССР сауҙа Министерствоһы буйынса 10 мең тонналыҡ, шуларҙан 1950 йылда — 4 мең тонналыҡ һәм 1951 йылда — 6 мең тонналыҡ, 1951 йылдың аҙағына холодильниктәрҙән ҙурлығын 22 мең тонна һыйырлыҡ күләмгә еткерергә;

г) Центросоюз буйынса — 10 мең тонналыҡ, шуларҙан 1949 йылда 0,5 мең тонналыҡ, 1950 йылда 3,5 мең тонналыҡ һәм 1951 йылда 6 мең тонналыҡ.

57. СССР ит һәм һөтселек промышленносе Министерствоһын түбәндәгеләрҙе эшләргә мәжбүр итергә:

а) Министерство өсөн 1949—1951 йылдарҙа холодильниктарҙе эшкә тапшырыу буйынса билдәләнгән план күләмендә, малсылыҡ алға китеүе райондарҙа, беренсе нәүбәттә холодильниктар булмаған пункттарҙа булған мал һуйыу урындары эргәһендә 133 ваҡ холодильник төҙөргә һәм 300—500 тонна һыйҙырышлы 104 холодильник төҙөп, 1949 йылда 38 һәм 1950 йылда 98, а 1951 йылда—106 холодильникты эксплоатацияға тапшырырға;

б) 1949 йылда уҙ хәрәмәттәрындағы машиналар төҙәү заводтарында 50—100 тонна һыйырлыҡлы йыйылмалы ваҡ стандарт холодильниктар етештереү башларға һәм уны үҙләштерергә һәм 1949 йылда 25, 1950 йылда 60 һәм 1951 йылда 100 холодильник эшләргә;

В) ваҡытлыса һаҡлау өсөн 100 тонналап алып 300 тонналға тиклем йыйҙырышлы йыйылмалы тирмәләй стандарт холодильниктар төҙәү тураһындағы тәкдимдәр эшләп 1949 йылдың 1 сентябренә СССР Министрҙәр Советенә тапшырырға һәм 1950 йылдан алып был холодильниктарҙе төҙәй башларға;

Г) 1950—1951 йылдарҙа холодильниктар төҙәү өсөн 30 мең нормаль калория сәғәт һыуыҡ етештерерлек 350 һәм аммиачный холодильник установкаһы эшләргә, шул иҫәптән 1950 йылда ошондай 150 установка эшләп сығарырға.

58. Машиналар төҙәлеше һәм приборҙар төҙәү Министерствоһы һәм тышҡы сауҙа Министерствоһын 1950—1951 йылдарҙа холодильниктар төҙәү өсөн 350 миллион нормаль калорий/сәғәт һыуыҡ етештерерлек 1.255 комплект аммиачный холодильник компрессорҙы эшләп тапшырырға мәжбүр итергә, шул иҫәптән:

А) Машиналар төҙәү һәм приборҙар төҙәү Министерствоһы буйынса: 1950 йылда 20 миллион нормаль калорий/сәғәт күләмендә һыуыҡлыҡ етештереүсе 55 комплект ике баҫҡыс баҫмалы компрессор һәм 103 миллион нормаль калорий/сәғәт һыуыҡлыҡ етештерерлек 450 комплект бер баҫҡыслы баҫмалыҡ компрессор, 1951 йылда 50 миллион нормаль калорий/сәғәт һыуыҡлыҡ етештерерлек ике баҫҡыслы баҫым компрессорҙарын—120 комплект һәм 131 миллион нормаль калорий/сәғәт һыуыҡлыҡ етештерерлек 530 комплект бер баҫҡыслы баҫымлыҡ компрессор;

Б) тышҡы сауҙа Министерствоһы буйынса: 1950 йылда 20 миллион нормаль калорий/сәғәт һыуыҡлыҡ етештерерлек ике баҫҡыслы баҫымлы компрессорҙарҙы 45 комплект һәм 1951 йылда 26 миллион нормаль калорий/сәғәт һыуыҡлыҡ етештерерлек 55 комплект.

(Аҙағы 4-се битта).

*СССР МИНИСТРҘӘР СОВЕТЕНДӘ һӘМ ВКП(б) ҮҘӘК КОМИТЕТЕНДӘ*

# Малсылық продуктылары әҙерләү тураһында

(Аҙағы. Башы 1-се, 2-се һәм 3-се биттәрҙә).

59. Машиналар төҙөү һәм приборҙар төҙөү Министерствоһын түбәндәгеләрҙе эшләргә мәжбүр итергә:

А) 1949 йылда 400 мең нормаль колорий/сәғәт һыуытҡылық етештерелек аммиачный холодильник компрессорҙары һәм 75—150 мең колорий/сәғәт һыуытҡылық етештерелек ике баҫҡыслы компрессор һәм 1950 йылда 275 мең колорий/сәғәт һыуытҡылық етештерелек компрессорҙар етештереү өсөн үҙләштерергә, (парға әйләнеү температураһы — 33 градус С);

Б) 1950—1951 йылдарҙа 90 мең дана аммиачный бикләүсе һәм регулярлаусы арматура (ҡорос һәм суйын), шул иҫәптән 1950 йылда 40 мең дана, шуларҙан 10 мең дана ҡорос лүдло задвижкалары—15 мең дана, шуларҙан 1950 йылда 7 мең дана аммиачный манометр һәм мановакуумметр 15 мең дана, шул иҫәптән 1950 йылда 7 мең дана һәм НК һәм НД группаларындағы центробежный насостар—1.400 комплект, шул иҫәптән 1950 йылда 600 комплект.

60. СССР Госпланын 1950—1951 йылдарҙа халыҡ хужалығы буйынса төҙөлгән пландарҙа түбәндәгеләрҙе күҙҙә тоторға мәжбүр итергә:

А) Ошо ҡарар менән күҙҙә тотолған холодильниктарҙың төҙөлөүен тәьмин итеү өсөн ҡараҡле капиталь һалыуҙар бүлергә;

Б) холодильниктар төҙөлешенең тулы талабын тәьмин итерлек күләмдә изоляцион материалдар етештерергә, шулай уҡ өсөр тонна күтәрелек 300 комплект йөк күтәргестәр әҙерләргә, шул иҫәптән 1950 йылда 150 комплект һәм ике тонна самаһында йөк күтәрелек йөк үлсәүестәрҙе—1.000 дана, шул иҫәптән 1950 йылда 400-ҙән артыҡ әҙерләргә.

61. СССР Госснабын халыҡ хужалығы планында, 1950—1951 йылдарҙа төҙөләсәк холодильниктар төҙөүҙән, уларҙы аяҡҡа баҫтырыуҙың һәм кинәйтеүҙең тулы талабы күләмендә холодильниктар төҙөү өсөн төҙөлөш материалдары, кабель продукцияларҙы, металл һәм оборудование бүлергә мәжбүр итергә.

62. Металлургия промышленносе Министерствоһын холодильниктар өсөн 1950 йылда 12 мең дана һәм 1951 йылда 15 мең дана аммиак баллондары әҙерләргә мәжбүр итергә.

63. СССР Госпланын, юл эштәре Министерствоһын, транспорт машиналары төҙөү Министерствоһын һәм СССР-ҙың ит һәм һөтсөлөк промышленносе Министерствоһын 1949—1951 йылдарҙа 4 күсәрле 8 мең изотермик вагондар эшләү тураһындағы мәсьәләне ҡарарға һәм бер ай вәҡыт эсендә был мәсьәлә буйынса СССР Министрҙәр Советенә тәҡдимдәр тапшырырға мәжбүр итергә.

64. Автомобиль һәм трактор промышленносе Министерствоһын СССР-ҙың ит һәм һөтсөлөк Министерствоһына 1950 йылда 1.000 һәм 1951 йылда 1.500 изотермик автомашина эшләп тапшырырға мәжбүр итергә.

65. Төҙөлөш материалдары промышленносе Министерствоһын 1950—1951 йылдарҙа СССР ит һәм һөтсөлөк промышленносе Министерствоһына ошо ҡарар менән билдәләнгән холодильниктар төҙөү планын тулыһынса тәьмин итеү өсөн кәрәкле минераль һәм шлак изоляцияһы тапшырырға һәм шулай уҡ ошо маҡсат өсөн юғарыла күрһәтелгән срокта СССР ит һәм һөтсөлөк промышленносе Министерствоһына 10 мең кубометр ҡалын быяла тапшырырға, шул иҫәптән уның 5 мең кубометрын 1950 йылда тапшырырға мәжбүр итергә.

66. Облисполкомдарҙы, крайисполкомдарҙы һәм республикаларҙағы Министрҙәр Советтәрен түбәндәгеләрҙе эшләргә мәжбүр итергә:

А) электр энергияһы тимер юлдар булған урындарҙа йәки тимер юлдарға яҡын урындарҙа холодильниктар төҙөр өсөн майҙан бүлергә;

Б) төҙөлөш өсөн билдәләнгән срокларға ярашлы рәүештә холодильниктар төҙөү өсөн кирбес, эҙбиз, таш һәм башҡа төрлө урындағы төҙөлөш материалдарын бүлергә;

В) СССР-ҙың ит һәм һөтсөлөк промышленносе Министерствоһына, государственың азыҡ-түлек һәм материаль резервтар Министерствоһының төҙөлөш эйәшмаларына төҙөлөш эшселәрен һәм инженер-техник работниктәрҙе урынлаштырыу өсөн торлаҡ менән яҙҙам итергә.

## VIII.

## Малсылық продуктылары әҙерләү буйынса работниктәрҙе дәртләндереү тураһында

67. Малсылық продуктылары әҙерләү работниктәрен эштә юғары күрһәткестәр биреүгә илһамландырыу өсөн дәртләндереү маҡсаттарында СССР Верховный Советы Президиумына түбәндәге тәҡдимдәр менән инергә:

А) Әҙерләүҙәр Министерствоһы, СССР-ҙың ит һәм һөтсөлөк промышленносе Министерствоһы, Центросоюз системаһындағы работниктәрҙе, партия һәм совет работниктәрен малсылық продуктыларын әҙерләү һәм эшкәртеү планларын уңышлы рәүештә үтәгәндәре өсөн СССР орденҙәре һәм медалдәре менән наградлау тураһында;

Б) әҙерләүҙәр Министерствоһы, СССР-ҙың ит һәм һөтсөлөк промышленносе Министерствоһы һәм Центросоюз системаһында эшләүсе работниктәрҙе озаҡ эшләгәндәре һәм намыҫлы хеҙмәт иткәндәре өсөн, малсылық продуктыларын әҙерләү һәм уларҙы эшкәртеү менән шөғөлләнеүсе һәм был системаларҙа түбәндәгеса өҙлөкһөҙ эшләү стажы булған кешеләрҙе СССР-ҙың орденҙәре һәм медалдәре менән наградлау тураһында: 8 йыл эшләгәне өсөн—«Хеҙмәт отличнигы өсөн» медале менән; 10 йыл эшләгән өсөн — «Хеҙмәт батырлығы өсөн» медале менән, 15 йыл эшләгән өсөн — «Почет билдәһе» орденө менән, 20 йыл эшләгән өсөн — Хеҙмәт Ҡыҙыл Байраҡ орденө менән, 25 йыл эшләгән өсөн — Ленин орденө менән;

В) әҙерләүҙәр Министерствоһының әҙерләү ашхаратында эшләүсе работниктәр өсөн персональ исемдәр һәм кейем формалары индереү тураһында.

68. Малсылық продуктылары әҙерләү пландарын уңышлы рәүештә үтәгән өсөн әҙерләү ойошмаларында эшләүсе работниктәрҙе түбәндәге күләмдәрҙә бүләкләү тәртибен индерергә:

А) Әҙерләүҙәр Министерствоһының государство поставкалары буйынса агенттәренә агенттәрҙең участкалары буйынса малсылық продукцияларының бөтә төрҙәрен әҙерләүҙең йыллыҡ пландарын үтәгән өсөн—дурт айлыҡ эш хаҡы, ә агенттәр участкаһы буйынса малсылық продукцияларының күпселек төрҙәрен әҙерләүҙең йыллыҡ пландарын үтәгән өсөн — ес айлыҡ эш хаҡы;

Б) әҙерләүҙәр Министерствоһының район вәкилдәре һәм район вәкилдәренең урынбаҫарҙарына дейем район буйынса малсылық продукцияларының бөтә төрҙәрен әҙерләүҙең йыллыҡ пландарын үтәгән өсөн — ес айлыҡ эш хаҡы;

В) ит һәм һөтсөлөк промышленносе Министерствоһы системаһындағы управляющийҙәр, управляющийҙәрҙең урынбаҫарҙары, база мөдирҙәре, мал һәм ҡоштар әҙерләүҙең йыллыҡ пландарын үтәгән өсөн әҙерләүҙәр буйынса расходтарҙы артыҡ булдырмаған вәҡытта — ес айлыҡ эш хаҡы;

Г) әҙерләүҙәр Министерствоһының республика, край һәм өлкә «Заготживсырье» конторалары — бөтә Союз социалистик ярыштә еңеп сығыусыларға беренсе бер премия, икенсе ес премия һәм өсөнсө дурт премия бүләләргә.

69. Әҙерләүҙәр Министерствоһының работниктәренә оҙаҡ йылдар эшләгән өсөн СССР ХКС һәм ВКП(б) Үҙәк Комитетенең 1939 йыл 14 июлдәге 1053-се номерле ҡарары менән билдәләнгән процентный надбавкалар түләүҙе йәйелдерергә:

А) СССР ит һәм һөт промышленносе Министерствоһы системаһының работниктәренә;

Б) Центросоюздың государство пландары буйынса йомортҡа һәм малсылық сеҫрһыҡ әҙерләү менән шөғөлләнгән работниктәренә.

70. Әҙерләүҙәрҙең етәксе кадрҙарын әҙерләү һәм ҡайтанан әҙерләү эшен ойыштырыу маҡсаттарында:

А) Әҙерләүҙәр Министерствоһының үҙәк курстарын әҙерләүҙәрҙең Юғары мәктәбе итеп үҙгәртеп ҡороргә, был мәктәптә уҡыу срогы ес йыл һәм йыл һайын 150 кеше ҡабул итергә;

Б) СССР ит һәм һөтсөлөк промышленносе Министерствоһына һәм юғары белем Министерствоһына түбәндәгеләрҙе йөкмәтергә: ит һәм һөтсөлөк промышленносенең етәксе һәм инженер-техник работниктәрен камиллаштереү буйынса 1949 йылда холодильный һәм һөтсөлөк промышленносенең Ленинградтағы институты һәм ит промышленносенең Мәскәүҙәге химико-технологик институты эргәһендә бер йыллыҡ уҡыу срогы менән бүлексә ойоштороргә.

71. Әҙерләүҙәр Министерствоһына, «Ауыл хужалығы продуктыларын әҙерләү» тигән журналды 1949 йылдың 1 июленән яңынан баҫа башлауҙы рохсәт итергә.

## РСФСР Верховный Советенең 1949 йыл 25 майҙағы ултырышы тураһында

*ИНФОРМАЦИОН БЕЛДЕРЕҮ*

Кремлдән Зур дворецтағы 25 майҙа РСФСР Верховный Советенең ике ултырышы булды. Ултырыштарҙың икеһендә лә республиканың 1949 йылға Государство бюджеты һәм 1947 һәм 1948 йылдарҙа РСФСР Государство бюджетенең үтәлеше тураһында РСФСР Финанс министры ниптәш А. М. Сафронофтың доклады тикшерелде.

Иртәнге ултырыш 11 сәғәттә башланды.

Председатель өстәле янында РСФСР Верховный Совета Председателе депутат М. П. Тарасов, Председателдең урынбаҫарҙары — депутаттар Х. В. Вәлиуллин, Ф. П. Ганчаров, Ш. Г. Ишнинина, А. Н. Несмеянов, М. В. Сарычева, Л. И. Соколов, Н. П. Тарасов.

Хөкүмәт ложаларында — СССР һәм РСФСР Верховный Совета Президиумдарының ағзалары, министрҙәр.

Иртәнге ултырышта фекер алышыуҙарҙа 11 кеше сығыш яһаны. Депутаттар Россия Федерацияһындағы өлкәләрҙән, крайҙарҙың һәм автономияны республикаларҙың һуғыштан һуңғы биш йыллыҡ планды үтәүҙә илһамланған байтаҡ уңыштары тураһында һөйләнеләр. Депутаттар үҙҙәренең сығыштарында республиканың халыҡ хужалығын һәм культураһын артабан күтәреү буйынса мөһим мәсьәләләр күтәрҙеләр.

Депутат **Н. П. Плотников** (Мәскәү) кинә ҡулланыу тауарҙарын етештереүҙе арттырыу өсөн урындағы ресурстарҙы барлау һәм файҙаланыу эшенә етерлек тиклем иғтибар бирмәгән өсөн республиканың урындағы промышленность Министерствоһын тәнҡитләне. Депутаттар **В. А. Москвин** (Кемерово өлкәһе) һәм **П. Н Пастушенко** (Ростов өлкәһе) хеҙмәтсәндәр араһында биш йыллыҡты срогынан алда үтәү өсөн кинә хәрәкәт барыуы тураһында һөйләнеләр. Депутат **М. И. Кожинова** (Алтай крайы) үҙенең телмәрен игенселектән юғары культураһы өсөн көрәш бурыстары айҡанлы ауыл хужалығы өсөн етәксе колхоз кадрҙары әҙерләү мәсьәләһенә арнаны. Депутат **П. В. Сурин** (Куйбышев ҡалаһы) СССР ит-һөтсөлөк промышленносе Министерствоһына Куйбышев ит комбинаты төҙөүҙе йылдам рәүештә тамамлау өсөн тейешле сараларҙы күреүҙе һорап мөрәжәғәт итте.

РСФСР урман хужалығы министре **И. В. Жуков** урмандарҙы аяҡҡа баҫтырыу һәм һаҡлау, республикала урман эштәрен алға ебәреү буйынса Министерствоға йөкмәтелгән серьез бурыстар тураһында һөйләне. Депутат **И. Д. Дмитриев** (Ленинград) торф һәм урман промышленносе производствоһын күберәк механикалаштырыу, кирбес заводтарының эҙәүәтен ҡайтанан торғоҙоу һәм уны үҫтереү тураһындағы мәсьәләләрҙе күтәрҙе.

Иртәнге ултырышта шулай уҡ депутаттар **И. М. Никольский** (Иркутск өлкәһе) һәм **М. В. Чернов** (Орел өлкәһе), РСФСР кинематография министре **А. П. Копытов** һәм депутат **К. А. Васильева** (Удмурд АССР-ы) ниптәштәр сығыш һөйләнеләр.

6 сәғәттә асылған киске ултырышта 7 оратор — депутаттар Г. А. Динмөхәмәтов (Татар АССР-ы), О. В. Козлова (Мәскәү өлкәһе), РСФСР-ҙың ауыл хужалығы министре А. Н. Максимов, депутаттар Ф. П. Шуров (Тюмень өлкәһе), Ф. А. Малинина (Кострома өлкәһе), РСФСР мәғариф министре А. А. Вознесенский һәм депутат Д. И. Кмельников (Омск өлкәһе) ниптәштәр сығыш яһаныларҙар.

РСФСР-ҙың 1949 йылға Государство бюджетен, Тыуған илебеҙ эҙәүәтенең тайпылышһыҙ рәүештә үҫеүен, илебеҙ халыҡ хужалығындағы бөтә тармаҡтарҙың алға китеүенең асыҡ күрһәтеүсе булған был бюджетте бөтә депутаттар ҙа бер төрлө рәүештә хупланылар.

РСФСР Верховный Советенең алдағы ултырышы 26 майҙа иртән 11 сәғәттә асыла. (ТАСС).

# СИТ ИЛ ЭШТӘРЕ МИНИСТРҘӘРЕ СОВЕТЕНЕҢ ПАРИЖДӘГЕ СЕССИЯҺЫНДА

## Германияның берҙәмлеге проблемаһын тикшереү

**ПАРИЖ, 25 май.** (ТАСС-тың махсус хәбәрсеһе). Бөгөн Сит Ил Эштәре Министрҙәре Советенең А. Я. Вышинский председателлегенә есеҫсе ултырышы булды.

Көн тәртибендәге беренсе пунктты тикшереү дауам иттерелде. Министрҙәр Советенең 24 майҙағы ултырышында Ачесон, Шуман һәм Бевин сығышына яуап менән А. Я. Вышинский сығыш яһаны.

## *СССР Сит Ил Эштәре Министре А.Я. Вышинскийҙең сығышы*

Бөгөн мин Сит Ил Эштәре Министрҙәре Совете ҡарамағына Совет делегацияһы тарафынан индерелгән тәҡдимдәр айҡанлы кисә АҠШ, Великобритания һәм Франция вәкилдәре яһаған иҫкәрмәләргә ҡыҫҡа ғына яуап бирергә теләр инем...

Ачесон әфәндө, Америка Ҡушма Штаттарының Германияға ҡарата политикаһы Потсдам ҡарарҙарынан килеп сығыуы һәм, асылда, Германияның Америка оккупация зонаһында Потсдам килешеүе талап иткән бөтә нәмә тормошҡа ашырылды инде: денацификация һәм демилитаризациялау бөтөнләй тип әйтерлек үтәлде, бөтә һуғыш енәйәтселәре хөкөмгә бирелделәр һәм уларға яза бирелде, тип ышандырырға тырышты һәм, Ачесон әйткәнсә, «герман халҡы инде демократик башланғыстарҙа хәрәкәт итә инде». Дөрөҫ, Ачесон әфәндө шунда уҡ иҫкәрмә яһаны һәм был иҫкәрмәнең денацификация һәм демилитаризациялау бурысының үтәлгән **тип әйтерлек нәмә** булыуы, Көнбайыш Германияла бөтә сығандар ҙа түгел, бәлки тик күп ергә урындарҙың ғына закондар нигеҙендә, демократик государство принциптәрендә эшләгәнлеге күренә.

Был иҫкәрмәнең әһәмиәте, әлбиттә, бәләкәй түгел, сөнки ул Германияның Көнбайыш оккупация зоналарындағы хәлдең оптимистик картинаһына мөһим төҙәтеү индерә. Бигерәк тә Германияның Көнбайыш зоналарында булған һәм был зоналарҙа демократик тәртиптәрҙең сәскә атыуы тураһында дөрөҫләүҙән алыҫ торған ҡайһы бер фактларҙы күҙҙә тотканда, Ачесон әфәндөнең иҫкәрмәһе бик урынлы яһалған булып сыға.

Шуман әфәндө үҙ тарафынан, Потсдамда Германияны берҙәмлек юлына ҡуйыу саралары күҙҙә тотолғайны, тип иҫкәртеп итте. Ләкин бәлә, Шуман әфәндөнең һүҙҙәренә ҡарағанда, шунан торған: «төрлө пирамидалар төрлө принциптәрҙә ҡоролғандар, шуның менән бергә был пирамидалар өсөн дейем ҡыйыҡ булмаған». Һөҙөмтәлә, бында Шуман әфәндө тарафынан һөйләнә бирелгәненсә, Министрҙәр Советендә һәм Контроль Советендә фекер айырылыҡтары килеп сыҡҡан. Контроль Советенең дурт державаһы араһында хеҙмәттәшлекте тормошҡа ашырырға һәм тәьмин итергә халеһен килмәгән һәм ул Германияның берҙәмлеген әҙерләргә — Потсдам килешеүенә ярашлы рәүештә үҙенең компетенцияһына ингән ошо эште башҡарырға хәленән килмәгән. Шулай итеп, минең иғтибар юнәлтергә теләгән тен нәмәм шул: Шуман әфәндө лә Германия мәсьәләһен хәл иткәндә Потсдам килешеүҙәренә нигеҙләнеп эш итергә кәрәк икәнлеген дөрөҫләне.

Бевин әфәндегә килгәндә инде, ул бында тун-тура, Британия хөкүмәте — мин бында рус стенограммаһы буйынса өҙәк килтерәм «1945 йылда Потсдам килешеүе менән билдәләнгән шарттарға тулыһынса ярашлы рәүештә эш итергә һәр вәҡыт төрлөсә тырышлыҡ күрһәтеп килде», тип белдерҙе. Бевин әфәндө шунда уҡ Потсдам килешеүҙәренең 15-се параграфының «с» пунктына һылтанды, унда тотош Германияла балансланған экономика тыуҙырыу һәм импорт кәрәклеген ҡыҫҡартыу өсөн тен күлланыу әйберҙәрен зоналар араһында тиңләү бүлеүҙе тәьмин итеү маҡсатында союзниктәрҙең контролен ҡуйыу кәрәклеге тураһында әйтеләсе. Шуныһы ғына аңлашылмай ҡала: ни өсөн Бевин әфәндө «с» пунктын тотош 15-се параграфтан бүлеп алған һәм был параграфтың башҡа пункттарына әһәмиәт бирмәгән һымаҡ итте икән? Ни өсөн ул, айырым алғанда, шул уҡ 15-се параграфтың Германияны индустриаль яҡтан ҡараһыҙландырыу һәм демилитаризациялау кәрәклеге тураһында һөйләгән «а» пункты тураһында йәки шул уҡ параграфтың Германияның хәрби потенциалының үҫешен булдырмау һәм был килешеүҙә күрһәтелгән башҡа бурыстарға өлгәшеү маҡсатында Германияның промышленносе һәм, экспортты һәм импортты ла индереп, бөтә экономик һәм финанс халҡ-ара килешеүҙәре өҫтенән контроль тураһында һөйләүсе «д» пункты тураһында хәтерә алманы, һәм тик бер «с» пункты тураһында ғына түгел, бәлки тотош 15-се параграф тураһында һөйләргә һәм актуаль әһәмиәтле булған, бер уҡ дәрәжәлә мөһим пункттарҙы онотмаҫҡа кәрәк ине. Ни өсөндөр Бевин әфәндө «оккупация осоронда Германия экономик яҡтан бер бөтөн итеп ҡараласаҡ», тип әйтелгән 14-се параграфҡа йәки Потсдам килешеүенең оккупациялаусы державаларҙың Германияға ҡарата политикаһының экономик принциптәрен билдәләгән ошо бик мөһим бүлегенең башҡа параграфтарына һылтанманы.

Иҫек кенә булмаһын, оппоненттәрҙең өсөнсө лә—АҠШ-тың, Францияның һәм Великобританияның Сит Ил Эштәре Министрҙәре—үҙҙәренең кисәге сығыштарының нигеҙенә Потсдам килешеүенә менән билдәләнгән принциптәрҙең үҙәре есеҫ һәм үҙ хөкүмәттәренең Германияға ҡарата политикаһы есеҫ мәжбүри булыуын һәлдылар. Ләкин улар үҙҙәренең кисәге сығыштарында Потсдам килешеүҙәренең экономик һәм политик берҙәмлек принциптәре кәүек бик мөһим принциптәргә ҡағылмай үттеләр, ә бит Сит Ил Эштәре Министрҙәре Советенең ошо сессияһының көн тәртибендә тап ошо мәсьәлә тора ла һәм беҙ тап ошо мәсьәлә менән шөғөлләнергә тейешбеҙ ҙә. Ул ғына түгел, улар Германия, кисә Ачесон әфәндеһенең әйткәненсә, «бөтөнләй автоматик рәүештә айырым күҙәнәктәргә таралды», тинеләр. Кисә Ачесон әфәндеһенең әйтеүенсә, ошо тарамалыу артынан шулай уҡ автоматик тәртиптә аяҡҡа баҫтырыу процессе башланған—башта Бизония, унан ары Тризония төҙөлгән, һәм, Ачесон әфәндө аңлатҡанса, былар бөтәһе лә «берҙәм Германия булдырыу мөмкин булмауы» һөҙөмтәһендә килеп сыҡҡан.

Былай аңлатыу менән Совет делегацияһы килешә алмай. Былай аңлатыу ҡәҙәр түгел. Ысынлап та, әгәр ҙә берҙәм Германияны булдырыу мөмкин булмаһа, әгәр ҙә Германияның берҙәмлеген, Министрҙәр Советында тикшерелә торған берҙәмлекте булдырыу мөмкин булмаһа, ул саҡта Потсдам килешеүҙәренең принциптәре менән ни эшләргә һуң, тип һорау куйыла. Кисә Ачесон да, Көнбайыш державаларҙың башҡа министрҙәре лә ул принциптәргә, имеш, Германияға ҡарата үҙҙәренең политикаһында үҙгәрешһеҙ һәм мәжбүри ҡулланма булып торалар, тип һылтандылар бит. Бында ҡапма-ҡаршылыҡ асыҡ күренеп тора, уны тик Потсдам килешеүҙәрен ҡулланыу юлы менән генә бөтөрөргә мөмкин.

Германияның тарамалыуын кисә «Германияның күҙәнәктәргә автоматик рәүештә бүленеүе» теорияһы менән түгел, ә, ул үҙе әйткәнсә,—мин тағы ла рус стенограммаһынан файҙаланам,—«ҡайһы бер державаларҙың ҡыҙығыуҙан тыйылып ҡала алмауҙары менән» аңлатыусы Шуман әфәндө ла бик үк хаҡлы түгел.

Бөтә был һөйләнеүҙәр Германияла союзниктәрҙең Контроль Советен аяҡҡа баҫтырыуға ҡаршы фекерҙәрҙе әҙерләргә кәрәк, күрәһең. Шуман әфәндө кисә, Германияла союзниктәрҙең Контроль Советен аяҡҡа баҫтырыу мәсьәләне хәл итеү булып тормай, тине, ә Ачесон әфәндө дурт яҡлы контролден аяҡҡа баҫтырылыуын артҡа тәбән бер аҙым китеү, тип атаны.

Былы, контроль вәҡыты өсөн яраҡлы түгел, былда кисә һөйләгәндәренсә, был артҡа тәбән китеү буласаҡ булғанлыктан, контролде аяҡҡа баҫтырыу тураһында хәҙер һөйләү мөмкин түгел, тип аңларға кәрәкме? Ул саҡта 1949 йылдың апреленда гена Вашингтонда Германияла өс яҡлы контроль тураһында килешеүгә ҡул ҡуйылыуын ни нәмә менән аңлатырға һуң, ул килешеү, һәр бер державанан бер әр верховный комиссар составында верховный комиссия (был килешеүҙең авторҙары АҠШ, Англия һәм Франция вәкилдәренән тораҫаҡ, был комиссияны шулай тип исемләгәндәр) хәрәкәт итәсәк һәм ул контролдең юғары органы буласаҡ, тип билдәләнгән. Был килешеүҙең күп кенә пункттары ошо контролгә арналған.

Шулай итеп, өс яҡлы контроль вәҡыт өсөн ярашлы, ә дурт яҡлыһы — вәҡыт өсөн ярашлы түгел, булып сыға. Өс яҡлы контроль — бер аҙым алға атлау, ә дурт яҡлы контроль — бер аҙым артҡа атлау булып сыға.

Әлбиттә, Контроль Советенең эшен аяҡҡа баҫтырыуға беҙ Контроль Советында ҡарарҙар тауыштарҙың күпселеге менән түгел, ә бер фекерлелек принцибе буйынса ҡабул итергә тейеш булғанға күрә риза түгелбеҙ, тип әйтеүҙәре мөмкин. Был беҙҙең ҡулдарыбыҙҙы бәйләй, был беҙҙең өсөн, имеш, ҡабул ителерлек түгел, тип әйтеүҙәре мөмкин. Ләкин өс яҡлы контроль тураһында Вашингтон килешеүендә лә күп кенә мәсьәләләр буйынса бер фекерлелек буйынса ҡарарҙар ҡабул итеү күҙҙә тотола, тип хәтергә төшөреп үтергә кәрәк. Шуға күрә Контроль Советенең эшен аяҡҡа баҫтырыу тураһында Совет делегацияһының тәҡдименә ҡаршы бындай дәлил дә кемде бүҙна ла ҡәнәғәтләндерә алырмы икән.

Беген мин үҙемдең кисәге фекерҙәремде үҙебеҙҙең тәҡдимебеҙ файҙаһына өҫтәмә фекерҙәр менән нығытыу өсөн үҙемә бирелгән мөмкинлектән файҙаланам.

Башҡа мәсьәләләргә күсәм. Кисә бында беҙ, Бизония һәм Тризония төҙөү Германияның берҙәмлеген тәьмин итеү эшендә прогрессив күренеш булып тора, тигән фекер ишеттек. Ләкин, әгәр ҙә, ысынлап та, кисә был турала Бевин әфәндө һөйләгәнсә, үҙәк герман хөкүмәте төҙөргә ынтылған хәлдә, властен бизония һәм тризония системаһын төҙөүҙе тамамлауҙың дөрөҫ Германия хөкүмәтен ойоштороуҙы ениләйер ине. Бик аҙ яраҡлы булған мәсьәлә буйынса ҡурҡай ҡалыу мөмкин түгел.

Ачесон әфәндө, уны кисә әйтелгәнсә, мөмкин булғанһыҙ, үҙәк Германия Государствоһы Советен төҙөү тураһындағы Совет делегацияһының тәҡдимен ҡарамай. Мин Дөйөм Германия Государствоһы Совете төҙөү тураһында Совет делегацияһының тәҡдимдәрен ҡарамай, Германия Государствоһы Совете төҙөү тураһында Совет делегацияһының ошо тәҡдимен тергә тейешмен.

Совет делегацияһының тәҡдимдәренә ҡаршы беҙҙең ҡарашта Көнбайыш зоналарҙа йәшәүсе немец халҡының экономик органдарына нигеҙләнеп, Германияның экономик һәм административ үҙәге сифатында, Контроль Советы юғарғы власын һаҡлап ҡалыуҙа, экономик һәм государство тарафынан юғарыла күрһәтелгән аныҡ хөкүмәт функцияларын индереп Германия Государствоһы Совете төҙөү тора.

Был тәҡдимде Ачесон әфәндө тәбән китеү, тип ҡарау яҡлы түгел. Ысынлап та был шулаймы? Совет делегацияһы, был улай түгел, был бер аҙым атлау түгел, тип әйтеүҙәре мөмкин. Ысынында, Дөйөм Германия Государствоһы Совете төҙөү тураһында Совет делегацияһының тәҡдиме Германия берҙәмлеген урынлаштырыу юлында тәбән бер аҙым атлау булып тора.

Ысынлап та, Германияның берҙәмлеген үҙәк органын төҙөмәйенсә Германияның экономик һәм политик берҙәмлеген тормошҡа ашырыу мөмкинме? Дөйөм Германия Государствоһы Совете хәҙерге шарттарҙа Контроль Советенең юғарғы власын һаҡлап ҡалған хәлдә, тотош Германия өсөн берҙәм булған экономик һәм государство төҙөлөшө мәсьәләләре уның ҡарамағында буласаҡ һәм хөкүмәт функцияларына әйә буласаҡ берҙәм герман органы булырға тейеш тә инде.

Мин үҙемдең коллегаларым — хәҙерге ваҡытта ошондай органы бармы, хәҙерге ваҡытта дөйөм Германияның үҙәк органы булып торған бармы? — тип һорау күтәрмәҫлек итәм. Һеҙ, былдай органдың тик әйтә алмаһығыҙ, сөнки ундай органдың ул ук. Шулай булғас, дөйөм Германия өсөн ошондай үҙәк орган ойоштороуҙы ниндәй ҡалыу мөмкин тигән һорауға ла бик ҡыҫҡа яуап бирергә кәрәк. Ул яуап: Германияның экономик һәм политик берҙәмлеген тормошҡа ашырыу өсөн Германия Государствоһы Советын төҙөү тураһындағы Совет делегацияһының тәҡдимен ҡабул итергә кәрәк.

Был тәҡдимдең мәғәнәһе ниҙә? Ул бында тун-тура, Британия хөкүмәте — мин бында рус стенограммаһы буйынса өҙәк килтерәм «1945 йылда Потсдам килешеүе менән билдәләнгән шарттарға тулыһынса ярашлы рәүештә эш итергә һәр вәҡыт төрлөсә тырышлыҡ күрһәтеп килде», тип белдерҙе. Бевин әфәндө шунда уҡ Потсдам килешеүҙәренең 15-се параграфының «с» пунктына һылтанды, унда тотош Германияла балансланған экономика тыуҙырыу һәм импорт кәрәклеген ҡыҫҡартыу өсөн тен күлланыу әйберҙәрен зоналар араһында тиңләү бүлеүҙе тәьмин итеү маҡсатында союзниктәрҙең контролен ҡуйыу кәрәклеге тураһында әйтеләсе. Шуныһы ғына аңлашылмай ҡала: ни өсөн Бевин әфәндө «с» пунктын тотош 15-се параграфтан бүлеп алған һәм был параграфтың башҡа пункттарына әһәмиәт бирмәгән һымаҡ итте икән? Ни өсөн ул, айырым алғанда, шул уҡ 15-се параграфтың Германияны индустриаль яҡтан ҡараһыҙландырыу һәм демилитаризациялау кәрәклеге тураһында һөйләгән «а» пункты тураһында йәки шул уҡ параграфтың Германияның хәрби потенциалының үҫешен булдырмау һәм был килешеүҙә күрһәтелгән башҡа бурыстарға өлгәшеү маҡсатында Германияның промышленносе һәм, экспортты һәм импортты ла индереп, бөтә экономик һәм финанс халҡ-ара килешеүҙәре өҫтенән контроль тураһында һөйләүсе «д» пункты тураһында хәтерә алманы, һәм тик бер «с» пункты тураһында ғына түгел, бәлки тотош 15-се параграф тураһында һөйләргә һәм актуаль әһәмиәтле булған, бер уҡ дәрәжәлә мөһим пункттарҙы онотмаҫҡа кәрәк ине. Ни өсөндөр Бевин әфәндө «оккупация осоронда Германия экономик яҡтан бер бөтөн итеп ҡараласаҡ», тип әйтелгән 14-се параграфҡа йәки Потсдам килешеүенең оккупациялаусы державаларҙың Германияға ҡарата политикаһының экономик принциптәрен билдәләгән ошо бик мөһим бүлегенең башҡа параграфтарына һылтанманы.

Иҫек кенә булмаһын, оппоненттәрҙең өсөнсө лә—АҠШ-тың, Францияның һәм Великобританияның Сит Ил Эштәре Министрҙәре—үҙҙәренең кисәге сығыштарының нигеҙенә Потсдам килешеүе

Яуаплы редактор
F. F. ҒАФАРОВ.

Редакцияның адресе: Өфө ҡалаһы, Карл Маркс урамы, 25. Телефон номерҙәре: яуаплы редактор урынбаҫары — 2-83-87, секретариат һәм совет төҙөлөшө бүлеге — 2-80-49, партия тормошо һәм пропаганда бүлектәре — 2-78-48, информация бүлеге — 2-72-26, ауыл хужалығы һәм промышленность бүлектәре — 2-86-29, хеҙмәтсәндәр хаттары, культура һәм тормош бүлектәре — 2-90-22.

П 01967. Өлкә газета-журналдар типографияһы. Тираж 25000

# Төҙөлөштәрҙә тиҙләтелгән-өҙлөкһөҙ ағылыш методын киң ҡулланырға

Быйыл капиталь төҙөлешкә генә йөҙөрсө миллион һум средство бүленгән. Был средстволарҙа бик йыллыҡ планда ҡаралмаған тикләнеүсе менән квадрат метр аҙаҡ торлаҡ йорттар төҙөлөргә, яңы заводтар һалынырға, нефть промыслары йыһазландырылырға тейеш. Республикабыҙҙың башкалаһы — Өфөлә, промышленность үҙәктәре — Черниковск, Стәрлетамаҡ, Октябрьский, Ишембай һәм башҡа калаларҙа һәм эшселәр посёлкаларында ҙур төҙөлеш эштәре башҡарыу ҡаралған.

Хәйер бик йыллыҡты дүрт йылда үтәү өсөн социалистик ярыштағы ватанһыуҙарҙың бөтә ныҡлығы төҙөүселәрҙе туплаған. Сөнки производство тексторының үҫеше, промышленностең, аҡрыуса нефть промышленностеңең үҫеүен арттырыу күбәһенсә төҙөүселәрҙең уңышлы эшләүҙәренә бәйләнгән. Республиканың төҙөүселәре Бөтә Союз социалистик ярышҡа шуҡлашып, йыллыҡ планды 7 ноябргә тиклем үтәү өсөн градостар эшләнеләр, промышленность һәм торлаҡ объекттарын сроғынан алда эксплоатацияға тапшырыу буйынса техник-ойоштороу саралары билдәләнеләр, ләкин улар шуның менән тынысланып ҡалдылар. Кайһы бер хужалыҡ, партия һәм профсоюз ойошмалары йәкләмәләрҙе ныҡлыраҡ үтәү өсөн эштәр ҡулланыш менән араһында политик-массовый эштәрҙе йәйәрмәләр, производствоны эшләне рәүешкә ҡайтанан ҡарағандар. Һөҙөмтәлә, Туймазы территориаль төҙөлеш управлениеһе икмәк комбинатын, икенсе наубәттәге электр станцияны ремонт-механик мастерскойҙарын төҙөүҙе сроғында тамамламаны. Бөтә төҙөүселәр тиҙләтелгән төҙөлеш методтарын ҡулланмайҙар. Өҫтәр ҙә ташлы көҙәр сменаһынан норма буйынса ес кубометр кирбес түшәү урынына биштәле кубометр түшәй икән — ул тиҙләтелгән метод буйынса етештереүсәнлекте икә—ике ярым тапҡырға арттыра ала. Тимер тиҙләтелгән метод буйынса ташландыҡ төҙөлеш эштәрен бер нисә тапҡыр тиҙерәк алып барырға мөмкин һәм промышленность объекттары, хәрәкәттәр өсөн торлаҡ майҙандары эксплоатацияға сроғынан алда тапшырылаҡ тигән һүҙ.

Тиҙләтелгән-өҙлөкһөҙ ағылыш методы төҙөлеш эшселәренең хеҙмәтен ҡайтанан ойөштороуҙы талап итә. Кирбес, растворҙы, металл конструкцияларын һәм башҡа төҙөлеш деталдәрен алдан эшләнеп ҡуйылырға тейеш. Объекттарҙы тиҙләтелгән-өҙлөкһөҙ ағылыш методы буйынса төҙөүсе дәүмәл бригадалар булдырырға; төҙөлештә иң мөһим һәм өлкән фигура булған ташсы юғары квалификацияле етештереүсәнлеге бирә алһын өсөн, ул бөтә шарттарҙы тыуҙырырға, башҡа осталарының һәм башҡа ярҙамсы эшселәренең хеҙмәтен дөрөҫ ойоштороп эшләргә кәрәк.

Ошо ҡағиҙә тиклем хәйһы бер ойошмаларҙа ҡапиталь һалыуҙарҙы ваҡлайҙар. «Башнефтегазстрой», «Башнефтезаводстрой» трестарында төҙөлеш объекттары йылдан-йылға ҡусылар. Миллионлаған һумдар хәрәкәттәһе ҡалалар. Был оборотлағы средстволарҙың айланешен тиҙләтеүгә тотҡарлыҡ итмәй. Ә тиҙләтелгән-өҙлөкһөҙ ағылыш метод хаҡ иткес участкаларға средстволарҙы туплай, төҙөлеш эштәренең үҙенә төшөү хаҡын кәметә, планҙан тыш накопление алыуға һәм средстволарҙың әйләнешен тиҙләтергә мөмкинлектәр бирә. Шулай булыуға ҡарамаҫтан, трест һәм управление етәкселәре тиҙләтелгән методтарҙы ҡулланырға теләмәйҙәр. Тиҙләтелгән метод менән эшләү — ҙур ентекле рәүешкә әҙерләнеүҙе, кәнсәләк оператив техник етәкселек итеүҙе талап итә.

Ләкин төҙөлеш майҙансыҡтарында яңы техникаға, механизмдәргә ғәмһеҙ ҡарау фактылары бар. Туймазы территориаль төҙөлеш управлениеһе үҙ йәкләмәһен үтәп еткермәй. Управление һәм төҙөлеш конторалары работниктәре программаның үтәлмәүен эшсе көсө етмәүгә һылтайҙар. Ә шул ук ваҡытта механизмдәр файҙаланылмай. Ер ҡазыу, штукатурлау, аҡартыу һәм башҡа шундай күп кес талап итеүсе эштәр иҫке ысул буйынса ҡул менән башҡарыла. Һәр бер экскаватор, штукатурлау, аҡартыу машиналары кеүек стахановсы инструменттәр ундарса, хатта йөҙәрсә кеше кәсен алыштыра ала. Шулай булыуға ҡарамаҫтан, управление етәкселәре төҙөкөттәге кәртәрҙәнә менән килешеп йәшәйҙәр.

Бүп көс талап итеүсе производство процестәрен механизациялаштырыу беренсе наубәттәге һәм киҫәкләргеһеҙ бурыс ул. Был бурысты уңышлы хәл итеү — хеҙмәт етештереүсәнлеген яҡшыртыу, төҙөлеш эштәренең сифатын күтәреү, үҙенә төшөү хаҡын кәметеү, обороттағы средстволарҙың әйләнешен тиҙләтеү һәм планды сроғынан алда үтәүгә әлгәшеү тигән һүҙ. Төҙөлеш ойошмаларының етәкселәре таш ваҡлау, растворҙы һәм бетон әҙерләү, штукатурлау, аҡартыу, ер ҡазыу кеүек күп кес талап итеүсе процестәрҙе механизациялаштырыу иң мөһим бурыстарҙың береһе булып торғанлығын оноторгә тейеш түгелдәр.

Төҙөлеш эштәре планының уңышлы үтәлеүе төҙөлеш материалдары, урман һәм урындағы промышленность предприятиеларенең эшенә лә ныҡ бәйләнгән. Төҙөүселәрҙе юғары сифатлы кирбес, ағас, быяла, әҙбиз, метиздәр һәм башҡа материалдар менән тәьмин итеү төҙөлеш материалдары предприятиеларе етәкселәренең мөхәтдәс бурыстары булып тора. Төҙөүселәрҙе юғары сифатлы материалдар менән өҙлөкһөҙ тәьмин итеүҙе ойоштороргә кәрәк.

Төҙөлеш сезоны башланды. Ундайлы яңы-йәй кендәре максималь файҙаланылырға тейеш. Төҙөлеш майҙансыҡтарында ундарса мең стахановсылар үҙҙәренең Ватан алдындағы мөхәтдәс бурыстарын, социалистик йәкләмәләрен сроғынан алда үтәү телеге менән эшләйҙәр. Хужалыҡ, партия һәм профсоюз ойошмалары массаларҙың инициативаһына етәкселек итеүҙе киҫәйтергә бурыслылар. Хәҙер тиҙләтелгән-өҙлөкһөҙ ағылыш методын ойоштороу бөтә төҙөлеш ойошмалары етәкселәренең иғтибар үҙәгендә торорға тейеш.

Төҙөүселәр ни тиклем ойошҡан рәүешкә, үҙ-үҙҙәренә аямай фиҙакәр хеҙмәт итһәләр, республикабыҙҙа шул тиклем күберәк промышленность предприятиеларе, культура учреждениеларе һәм торлаҡ йорттары стройға баҫыр, биш йыллыҡ план сроғынан алда үтәләр.

**С. Мәүлүтов.**

*Мария Рожнева һәм Лидия Кононенко өлгөһө буйынса*

## Сырьеға экономия яһайҙар

8 март исемендәге тегеү фабрикаһы коллективе Мәскәү өлкәһенең Куйавино ҡалаҡ сүкно фабрикаһы ең илғөсөһе Мария Рожневаның һәм тукыусы Лидия Кононенконың инициативаһын хуплап ҡаршы алды.

Күптән түгел фабрикала партия-хужалыҡ активы конференция үткәрелде. Бында производствоның бөтә звеноларында ныҡлы экономия яһау өсөн һәм продукцияның юғары сифатлы өсөн көрәш мәсьәләләре тикшерелде. Үтәп ҡурт ай эсенә фабрикала 7100 метр тукымаға экономия яһалды. Уларҙан бер меңдән артыҡ кәрәҙ костюмы теҙелде.

Куйавино стахановсыларының яңы башланғысы сырьеға экономия өсөн социалистик ярышты тағы ла киҫәйтеп ебәрҙе. Өсөнсө номерле цехта Гәйсина, Доминова, Бакирова, Воронцова интештәр етәкселек итеүсе бригадалар бер төрлө браҡһыҙ эшләйҙәр һәм ныҡлы экономия өсөн көрәшәләр. Уларға яҡты сифат бригадалары исемә бирелде. Быңдай бригадалар һаны арта бара.

Фабрикала инженер-техник работниктәрҙең һәм стахановсыларҙың әүәлдәре индерелеп, комплекс бригада төҙөлде. Был бригада экономия өсөн, продукцияның юғары сифатлы өсөн көрәштә алғәшелгән уңыштарҙы тулай һәм яҡшы эш тәжрибәләрен өйрәнеп, уларҙы башҡаларға күсереү сараһын күрә.

**А. Имаңғулов.**

## Лицевой счеттар асалар

Ворошилов исемендәге аяҡ кейемдәре фабрикаһының эшселәре материалдарға экономия яһау өсөн көрәшәләр. Раскройщицалар Волкова, Александра Фирстова, Лазовская, штамповщицалар Рузняева, Валентина Фирстова интештәр күп тауарҙарына экономия яһау буйынса үҙҙәренә стахановсы лицевой счеттар астылар. Бында һәр көнде яһалған экономия теркәп барыла.

Стена газетаһы был гүзәл хәрәкәттә хуплап сығты һәм был бөтә коллективтың ҡыҙыҡһыныуын тыуҙырҙы. Алдынғылар әлгәһендә фабриканың башҡа стахановсылары ла үҙҙәренә счеттар аса башланылар. Стахановсы счеттар һаны инде 25-кә етте.

Куйавино стахановсылары Мария Рожнева һәм Лидия Кононенконың гүзәл башланғыстары фабрикала экономия өсөн көрәште тағы ла киҫәйтеп ебәрҙе. Өсөнсө номерле цехта Гәйсина, Доминова, Бакирова, Воронцова интеш май айының тәүге нке декадаһында рына 3 мең квадрат дециметр, А. Фирстова 2,8 мең квадрат дециметр күнгә экономия яһаныҫлар. Шунын менән бергә улар нормаларҙы систематик рәүешкә арттырыу үтәүсе лә тәьмин иттеләр һәм яҡшы сифатлы продукция бирәләр.

Стахановсыларҙың намыҫлы хеҙмәте һеҙмәтәһендә фабрикала алымдағы йылдың үткән дүрт айында 212 мең квадрат дециметр күн тауарҙарына экономия яһалды һәм уларҙан өстәмә рәүешкә 11 мең пар аяҡ кейеме тегелде.

*Трактористарға ярҙамға*

# Тракторҙарға техник тәрбиә

Алдынғы трактористарҙың юғары етештереүсәнлелек күрһәткестәре — машиналарға ҙур иғтибар менән кендәлек техник тәрбиә үткәреүгә бәйләнешле икәнен раҫлайҙар. Техник тәрбиә—һәр көн һәм биҙәлә бер ваҡытта үткәрелергә тейешле булған мәжбүри ҡағиҙә ул. Унда машинаның механизмдәре тикшерелә, кәйләнә һәм ремонтланә. Бөтә был саралар тракторҙарҙың юғары етештереүсәнлелек менән, тулы-тауһыҙ эшләүен тәьмин итеүгә юнәлтелгән. Инструкцилала: «Тракторҙарға техник тәрбиә үткәреү мәжбүри, наубәттәге техник тәрбиәне үткәрмәй тороп трактор менән эшләү ҡырҡа рәүешкә тыйылаҫ тиелгән.

Тракторҙарға техник тәрбиә, эшләнгән эш күләмена ҡарап алты номерға бүленә.

Беренсе номер техник тәрбиә һәр көн тоҡге смена эшкә башлар алдынан һәм икенсе номер — икенсе смена ваҡытында үткәрелә. Өсөнсө, дүртенсе, бишенсе һәм алтынсы номер техник тәрбиәләр йомшаҡ ер эшкәртеү менән нсәпләп, трактор биҙәлә күләмдә эшкәрткәндән һуң үткәрелергә тейеш.

Миҫал итеп СТЗ—НАТИ тракторына үткәрелергә тейешле булған техник тәрбиәне алайыҡ: бында беренсе номерле тәрбиә ике элемгә бүленә: беренсеһе эшкә башлағанға тиклем, ә һуңғыһы 4—5 сәғәт эшләгәндән һуң. Эшкә башлағанға тиклем булған техник тәрбиәне үткәргәндә түбәндәгеләр эшләнә:

Тракторҙы тикшереп тәбәү итеүгә, инструменттәрҙе барлап сығырға. Бактағы яғылығты үҙләгәндән һуң яңынан фитер аша яғылығы өҫтәргә һәм һыу бағына һыу һалырға, бактәрҙың бөкәләрен тәҙәртырға, тышҡы ныҡлама гайкаларының ныҡлығын тикшереп, бушҡандарын ныҡлатырға кәрәк. Радиаторҙың, двигателдең, алғы һәм артҡы балкаларҙың, магнетоны мостикка һәм фланецка, ә двигатель терәгенең алғы брусҡа ныҡлығы торошо тикшерелергә тейеш.

Майлау системаһы буйынса тикшергәндә картерҙағы майҙың кимәленә һәм сифатына иғтибар ителәр, кәрәк булһа май өҫтәләр. Картерҙағы май двигатель эшләмәгәндә май күрһәткестән иң юғары кимәле менән тигеҙ булырға тейеш. Май радиаторы кранының торошон ҡарарға ла онотороға ярамай. Монометрҙың күрһәтеүенә иғтибар итергә кәрәк. Йылытылған двигателдә май баҫымы 1,7—2,5 атмосфера булырға тейеш. Әгәр ҙә баҫым кәм йәки артыҡ булһа, май ағызыу клапанын көйләү талап ителә. Майҙы ағызыу һәм тикшереү пробкаларының ныҡлығыуын ҡарарға.

Аҡытландырыу системаһында ағыулыҡ бағының фитерен, ағыулыҡ һәм һыу бактәрҙәренең тондоргостарын (атстойниктәрен) тикшерергә кәрәк һәм уларҙы тәҙәртеү, йыуып тороу трактор эштәренең етештереүсәнлеген күтәреүҙә түбәндәгеләр эшләнә: тупҡа һөрөү, пар күтәреү һәм эшкәртеү, комбайн менән урожай йыйнау, яҙ ер һөрөү, сәсеү алдынан культивация үткәреү, иҙеү сәсеү, пропан культураларҙы культивациялау, ҡужым сәсеү һәм ағас уҡытыртыу эштәре планын колхоздар менән төҙәлгән договорҙарҙағы срокторҙа үтәп, 1949 йылда пар һәм тупҡа һөрөлә торған майҙандарының бөтәһен дә предшужниклы набандар менән һөргән; в) патурладта тулаүҙе промфинплан менән билдәләгәндәгә ҡарағанда түбән булмаған күләмдә үтәүҙе тәьмин иткән һәм трактор эштәренең үҙенә төшөү хаҡын планлаштырылған ҡиммәтләтәгән МТС-тарға бирелә.

Башҡортостан АССР-ының бригадирҙәренә һәм трактористәренә айырыуса күрһәткестәр билдәләнде. 1948 һәм 1949 йылдарҙа: а) бригада хеҙмәтләндереп торған колхоздарҙың участкаларында планда билдәләнгән уртаса урожайлылыҡтың арттырыу үтәлеүенә алғашҡа; б) билдәләнгән эш төрҙәре буйынса план заданиеларын юғары сифатлы итеп, колхоздар менән төҙәлгән договорҙары срокторҙа үтәгән һәм яғылығты тотошлай билдәләнгән нормаларҙы кәметеүгә алғашҡы трактор бригадалары бригадирҙәренә һәм трактористәренә күрһәтеүҙе хәтирәһенә алып, колхоз һәм совхоз механизаторҙарын, бригадирҙәрҙе, звено етәкселәрен киң рәүешкә таныштырыуҙан тора.

Бәйек Ватан һуғышында тиклем Башҡортостан Бөтә Союз Ауыл хужалығы күргәҙмәһендә ватанһыусыларҙың һаны яғынан алдынғы республикалар, крайҙар һәм өлкәләр сафында торҙо. Булажаҡ Бөтә Союз Ауыл хужалығы күргәҙмәһендә лә республикабыҙҙың шулай ук алдынғылар рәтендә тороуына алғашҡа кәрәк. Бының өсөн колхоздар, совхоздар һәм МТС-тарҙа социалистик ярышты киң йәйелдереү талап ителә. Һәм бының өсөн бөтә шарттар, мөмкинлектәр бар.

**Н. Николаев,**
БАССР Министрҙәр Советенең ауыл хужалығы секторы мөдире.

**В. Голубев,**
БАССР ауыл хужалығы Министерствоһының алған агрономы.

## Ново-Троицк МТС-ы етәкселәре договорҙы һанға һукмайҙар

ШИШМӘ. Договорҙар, йәкләмәләр эш күләмен билдәләү өсөн генә төҙәлелер, ә ысынбарлыҡта уларҙың әһәмиәте мөһим түгел,—тигән Ново-Троицк МТС-ы етәкселәре.

Договорҙарҙың һәм йәкләмәләрҙең әһәмиәте мөһим. МТС-тың колхоз менән төҙәгән договоры һәр бер тракторист, бригадир һәм МТС дирекцияһы өсөн хәкимәмәҫ закон булырға тейеш. Ә бына Ново-Троицк МТС-ының директоры Жуков һәм уның политик эштәр буйынса урынбаҫары Малышев интештәр был дәрәжәлә кире һәм ысә ҡарайҙар. Улар договорҙы формаль хәтирә тип кенә иҫәпләйҙәр.

МТС етәкселәре сәсеүҙе агротехник срокторҙа тамамлау өсөн көрәшмәйҙәр. 11 көн буйына ни бары 1027 гектар ғына ер һөрелде, ә уның 400 гектары мәкинеселектәр була торон та предшужниклы набандар менән һөрелгән.

**Р. Кәлимуллин.**

# Бөтә Союз Ауыл хужалығы күргәҙмәһендә ватанһыу хоҡуҡы алыу өсөн социалистик ярышты ойошторайыҡ!

ВКП(б) Үҙәк Комитетенең февраль Пленумы ҡарарҙарын үтәү маҡсатында, ауыҙмат ҡарары буйынса, Бөтә Союз Ауыл хужалығы күргәҙмәһе яңынан киң башланасаҡ. Ул 1950 йылда үтәсәк. Хәҙерге көндә күргәҙмә майҙансыҡында павильондарҙың иҫәпләрен төҙәтеү һәм яңыларын төҙөү буйынса эштәр барыла. Күргәҙмәлә ватанһыусыларҙы һабан алыу өсөн күрһәткестәр һәм шарттар раҫланды.

Хәйер республикабыҙ за күргәҙмәгә әҙерләнә башланы. БАССР Министрҙәр Советы ергәһендә махсус Күргәҙмә Комитеты эйәнтороҡто. Күргәҙмәлә киң рәүешкә күрһәтеү өсөн хәҙергә кандидатура сифатында республикабыҙҙың һәйбер алдынғы колхоздары раҫланды.

Маҡсаҙа күргәҙмә майҙанында «Башҡортостан» павильоны ер-яңынан һалып баҫтырыла. Ул социалистик ауыл хужалығының ҡаҙаныштарына смотр булырға тейеш.

Күргәҙмәлә совхоздар, МТС-тар, колхоздар, ғилми-тикшеренеү учреждениеларе, тәжриба баҫыуҙары, колхоздарҙың үрнәкле фермалары, техникумдар, институттар һәм ауыл хужалығын күтәреү эшенә бәйләнештәре булған башҡа учреждениелар ватанһыу алалар. Унда шулай ук Бөтә Союз Ауыл хужалығы күргәҙмәһендә ватанһыу хоҡуҡы алырға күрһәткестәргә әлгәшкән бригадалар, звено етәкселәре, трактористар, комбайнерҙар, ауыл хужалығы специалистарҙе лә ватанһыу алалар.

Үрәмән ҡүтәреү буйынса күрһәткестәр тураһында, Башҡортостан АССР-ы ауыл хужалығы һәм яланғас районҙарындағы 1948 һәм 1949 йылдарҙа бөтә бөртөк һәм культуралары майҙанының һәр гектарынан 12 центнерҙән кәм булмаған күләмдә урожай алған колхоздарҙы, люцернанан—2 центнер, клеверҙән йәки люцернаның үлән ҡушылмаһынан—2,5 центнер, тимофеевканан йәки костерҙан—3 центнер, житняк йәки американ һарытынан — 3,5 центнер, һабан ашлыҡ виһаһынан—9 центнер.

Май аҙағы сәғәлдәрә буйынса—һәр бер гектарҙан кәмендә 400 центнер урожай алыусы колхоздар һәм совхоздар.

Йәшелсә культуралары буйынса — ике йыл эсендә түбәндәге культураларҙан ике һәм унан да күберәк культуралар буйынса уртаса түбәндәге күләмдәрҙән кәм булмаған урожай алған колхоздар һәм совхоздарға күргәҙмәлә ватанһыу хоҡуҡы бирелә: һуң алғәрә торған кәбеҫтә—400 центнер, иртә алғәрә торған кәбеҫтә—250 центнер, ҡыяр—200 центнер, помидор—250 центнер, ирҙәм эсе һәм татлы сорттағы һуған—150 центнер, эсе сорттағы һуған —120 центнер, аш сәғәлдәрә йәки кишер—300 центнер.

Колхоздар һәм совхоздар менән бер хатарҙан Бөтә Союз Ауыл хужалығы күргәҙмәһендә бригадирҙәр, звено етәкселәре һәм ауыл хужалығының айырым алдынғы кешеләре лә ватанһыу алалар.

Барлыҡ бөртөкле ашлыҡ культуралары һәм айырым бөртөкле ашлыҡ һәм күҙәтмәле культуралар буйынса күргәҙмәлә ватанһыу хоҡуҡы колхоздар һәм совхоздар эсен билдәләнгән күрһәткестәр менән сағыштырғанда 2 центнер күберәк урожай алған баҫыуҙарының бригадирҙәренә һәм 4 центнерға күберәк урожай алған звено етәкселәренә биреләсәк.

Комбайыш буйынса колхоздар һәм совхоздар эсен билдәләнгән күрһәткестәргә ҡарағанда 15 процентҡа күберәк урожай алған бригадирҙәр һәм 30 процентҡа күберәк урожай алған звено етәкселәре күргәҙмәлә ватанһыу алалар.

Башҡа төрлө майлы культуралар буйынса (сәтеш, горчица, рыжик, мак һәм башҡалар) колхоздар һәм совхоздар эсен билдәләнгән күрһәткестәргә ҡарағанда бер центнерға күберәк урожай алыусы бригадирҙәр һәм звено етәкселәре.

Клевер, люцерна һәм тимофеевка орлоҡтары буйынса—колхоздар эсен билдәләнгән күрһәткестәргә ҡарағанда 20 процентҡа күберәк урожай алған бригадирҙәр һәм 40 процентҡа күберәк урожай алыусы звеноводтар.

Картуф буйынса колхоздар һәм совхоздар эсен билдәләнгән күрһәткестәргә ҡарағанда 25 процентҡа күберәк урожай алған бригадирҙәргә һәм 50 процентҡа күберәк урожай алған звено етәкселәренә күргәҙмәлә ватанһыу хоҡуҡы бирелә.

Шәкәр сәғәлдәрә буйынса — колхоздар һәм совхоздар эсен билдәләнгән күрһәткестәргә ҡарағанда 30 процентҡа күберәк урожай алған бригадирҙәр һәм 50 процентҡа күберәк урожай алған звено етәкселәре күргәҙмәлә ватанһыу алалар.

Баҡсасылыҡ үҫемлектәр буйынса — колхоздар эсен билдәләнгән күрһәткестәргә ҡарағанда бригадирҙәрҙән 25 процентҡа күберәк тамыр йәки орлоҡ урожайы алыуҙары, звено етәкселәренән 40 процентҡа күберәк урожай алыуҙары шарт.

Машина-трактор станцилары буйынса күргәҙмәлә ватанһыу хоҡуҡы 1948 һәм 1949 йылдарҙа: а) үҙҙәре хеҙмәтләндергән колхоздар буйынса бөртөкле ашлыҡ культуралары һәм тап урынды тотҡан техник культуралар (шәкәр сәғәлдәре, сәтеш сусе һ. б.) урожайлылығы пландарын арттырыу үтәлеүен тәьмин иткән; б) машиналарын яҡшы файҙаланыу һәм яҡшы тәрбиәлән тотҡан хәлдә, трактор эштәренең тап тәрәһе: туҡта һөрөү, пар күтәреү һәм эшкәртеү, комбайн менән урожай йыйнау, яҙ ер һөрөү, сәсеү алдынан культивация үткәреү, иҙеү сәсеү, пропан культураларҙы культивациялау, ҡужым сәсеү һәм ағас уҡытыртыу эштәре планын колхоздар менән төҙәлгән договорҙарҙағы срокторҙа үтәп, 1949 йылда пар һәм туҡта һөрөлә торған майҙандарының бөтәһен дә предшужниклы набандар менән һөргән; в) патурладта тулаүҙе промфинплан менән билдәләнгәндәгә ҡарағанда түбән булмаған күләмдә үтәүҙе тәьмин иткән һәм трактор эштәренең үҙенә төшөү хаҡын планлаштырылған ҡиммәтләтәгән МТС-тарға бирелә.

Комбайнерҙарға—урожай йыйнауҙы яҡшы сифатлы итеп һәм югалтыуһыҙ үткәргән, урожай йыйнау тамамланғас комбайндарын яҡшы техник торош менән тапшырған, 1948 һәм 1949 йылдарҙа 25 календарный көн эсендә комбайн менән урожай йыйнаған майҙандан «Коммунар» комбайны менән һәм үҙе йәрәй торған С—4 комбайны менән кәмендә 4000 центнер һәм «Сталинец—1» һәм «Сталинец—6» комбайны менән кәмендә 5000 центнер бөртөкле ашлыҡ һәм майлы культураларҙың кондицион орлоғон һуғып тапшырған, шулай ук үлән орлоғо сәсеүлектәрҙе урожайын йыйнау планын да үтәгән шарттарҙа ауыл хужалығы күргәҙмәһендә ватанһыу хоҡуҡы бирелә.

Ике комбайн менән эшләүсе комбайнерҙар эсен күрһәткестәр 80 процентҡа арттырыла. Эштә алғашҡы күрһәткестәрҙе буйынса күргәҙмәлә ватанһыу хоҡуҡы алған комбайнерҙар менән бер рәттән комбайнер ярҙамсыларҙы ла шул ук күрһәткестәр буйынса күргәҙмәлә ватанһыу алалар.

Малсылыҡ эше, ағас уҡытыртыу, баҡсасылыҡ һәм башҡа күп тармаҡтар буйынса, шулай ук башҡа эштәге алдынғылар эсен дә шундай ук күрһәткестәр билдәләнде.

Хәҙер район партия, совет ойошмаларының, район ауыл хужалығы белгестәренең, ауыл хужалығы специалистәренең бурысы—күргәҙмәлә ватанһыусылар эсен билдәләнгән был күрһәткестәр менән колхоз активын, колхоз һәм совхоз механизаторҙарын, бригадирҙәрҙе, звено етәкселәрен киң рәүешкә таныштырыуҙан тора.

Бәйек Ватан һуғышында тиклем Башҡортостан Бөтә Союз Ауыл хужалығы күргәҙмәһендә ватанһыусыларҙың һаны яғынан алдынғы республикалар, крайҙар һәм өлкәләр сафында торҙо. Булажаҡ Бөтә Союз Ауыл хужалығы күргәҙмәһендә лә республикабыҙҙың шулай ук алдынғылар рәтендә тороуына алғашҡа кәрәк. Бының өсөн колхоздар, совхоздар һәм МТС-тарҙа социалистик ярышты киң йәйелдереү талап ителә. Һәм бының өсөн бөтә шарттар, мөмкинлектәр бар.

**Н. Николаев,**
БАССР Министрҙәр Советенең ауыл хужалығы секторы мөдире.

**В. Голубев,**
БАССР ауыл хужалығы Министерствоһының алған агрономы.

Өфөнөң «Динамо» стадионында

һүрәттә: Башҡорт государство медицина институтының 1-се курс студенттәре физкультура һәм спорт буйынса занятиела. Ш. Уразбахтин фотоһы.

## РСФСР беренселеге өсөн

Бөгөн 1949 йыҙа РСФСР беренселеге өсөн футбол уйындары башлана.

РСФСР-ҙың IV зонаһына Башҡортостандан «Динамо», «Спартак» һәм завод командаһы инә. Саратовтан ике команда һәм Чапаевск, Тамбов, Ульяновск, Буйбышев, Сталинград, Пенза, Сызрань ҡалаларынан бәрәр команда ҡатнашасаҡ.

Бөгөн Өфөнөң «Динамо» стадионында футболистәрҙең беренсе осрашыуы була. 29 һәм 31 майҙа «Спартак» (Өфө) һәм «Торпеда» (Ульяновск) командалары, 30 май һәм 1 июндә «Динамо» (Өфө) һәм «Химик» (Чапаевск) командалары осраша.

Шулай уҡ Чернковск ҡалаһында 29 һәм 31 майҙа Тамбов футболистәре менән завод командаһы араһында матч үткәреләсәк.

## Йәштәрҙең спорт мәктәбе

Өфө ҡалаһы йәштәренең спорт мәктәбендә 25 өгөт һәм ҡыҙ үҙҙәренең спорт-техник белемдәрен күтәрә. Ике йыл эсендә был мәктәп ике беренсе разряд, 9 икенсе разряд һәм 40 есенсе разряд спортсменды әҙерләп сығарҙы.

Үҙҙәренең спорт осталыҡтарын күтәреү өсөнсө тырышып эшләп, Берта Шакирова, Роза Полянская һәм Владимир Моторин инструктор 1948 йыл сезонында ҡала һәм республика рекордтары ҡуйыуға өлгәштеләр. Физкультура һәм спорттың республика һәм Өфө ҡала комитеттәре тарафынан үткәрелгән ярыштарҙа Казанков, Ибраһимова, Өмирова, Бутович, Миронова һәм башҡалар беренсе урындарҙы алдылар. Казанков «Труд» обществоһының чемпионы булып тора.

Спорт мәктәбе уҡыусылары 1949 йыл сезонын тағы ла яҡшыраҡ әҙерлек менән ҡаршыланылар. Владимир Моторин, Роза Полянская һәм башҡалар туғандаш ес республика командалары ярышында еңеүсе булдылар.

Мәктәптә уҡытыу-тренировка эштәрен ҡаланың ин яҡшы тренерҙәре Николай Турчин һәм Анна Суздальцева интәштәр алып баралар.

Мәктәп йәштәре 1949 йыл спорт сезонында яңынан-яңы күрһәткестәргә өлгәшеү өсөн көрәшәләр.

**Г. Насибуллин,**
Өфө ҡалаһы йәштәр спорт мәктәбенең директоры.

## *Редакцияға хаттар*

## Мәктәптең үҙ бинаһы юк

Баймаҡ районы Төктағол башланғыс мәктәбе өсөн махсус бина һалыу кәрәклеге тураһындағы мәсьәлә 1942 йылдан бирле хәл ителмәйенсә килә. Ошо арҡала, уҡыусы балалар йылдың-йылы мәктәпкә мөлдәйлаштырылмаған бер өйҙә уҡырға мәжбүр булалар.

Ауыл Советы бюджеты буйынса был ауылда мәктәп һалыуға бүлдәләнгән средство бөйөк ҙа файҙаланылғаны юҡ. Күп ауыл Совета председателе ингән Исрафиловҡа: Төктағолда ҡасан мәктәп бинаһы һалыныр икән? Ваҡытлы рәүештә кеше йортонда уҡытыуҙы бөтөрөргә кәрәк ине,—тип әйтә башлаһаң, ул аҡса етерлек түгел, булыр әле,—тип кенә яуап бирә. Яңы уҡыу йылына әҙерлек айҡанлы был мәсьәләне колхозсылар йыйылышына йәки район Совета исполкомы алдына ҡуйып, уҡыу-уҡытыу эштәренә тейешле шарттар тыуҙырыу—мәктәп бинаһы һалыу өсөн сараларҙы күрмәй.

Күсә ауылында ла ошондай уҡ хәл: мәктәп бәләкәй генә ике бүлмәнән тора, 80 уҡыусыны һыйҙыра алмай. Ә бындағы ҙур йорт — ете йыллыҡ мәктәп бинаһы Ворошилов исемендәге һәм «Көрәш» колхоздарына иген һалырға бирелгән.

Район Совете исполкомы ырғырыла күрһәтелгән етешһеҙлектәргә ҡасан иғтибар итер икән?

**З. Ишморатов.**

## Договорҙы боҙалар

Бүшнаренко районы Туҡмаҡлы МТС-ының 7-се номерле трактор бригаһы быйыл «Эконом» колхозында эшләй. Колхоз менән МТС араһында договор ҙа төҙөлдө.

Ләкин трактор бригадаһы бригадире Кәримов договорҙы һанға һуҡмай. 50 гектар урынына барлығы 5 гектар ғына уҙым тырматты. Күп ваҡыт, колхоз правлениеһе күрһәткән ерҙе эшкәртеүҙән баш тарта. Ошонон өҫтөнә, трактор менән эшкәртелгән баҙыуҙар акт менән ҡабул ителмәйҙәр. Был мәсьәләгә МТС һәм колхоз етәкселәре тарафынан да иғтибар ителмәй. Беҙ колхозсылар, договорҙарҙың дөрөҫ үтәлеүен талап итәбеҙ.

**«Колхозсы»**

## Янғынға ҡаршы көрәште былай ойоштормайҙар

Янғын, Төтөрбаш ауыл Советенең (Стәрлебаш районы) «Искра» колхозы өсөн бигерәк тә ҡурҡыныслы. Сөнки, бында янғынға ҡаршы көрәш сараларын ойоштороуға бөтөнләй иғтибар юҡ.

Пожар һаҡлауына барып инһәң, ис киткес хәлһеҙлеккә осрайһың: һыу кәрәк-ярағы ҡаралмаған, һыу һалыр урын тотмау арҡаһында көрәкһеҙ бөткәндәр... Ә арбаның тәгәрмәстәре юҡ, ҙур ғына суммаға һатып алынған насос та ватылып бөткән һәм башҡалар. Ҡыҫҡаһы, янғынға ҡаршы көрәш инвентарҙәренә бында бер кем дә ҡыҙыҡһынмай.

Тағы шуны ла әйтергә кәрәк: был колхоз йылғаға алыҫ ерҙә ултыра... Шулай ҙа, ауыл Совете председателе Сөнәгүлов, колхоз председателе Сәмирханов иғтибарҙарын янғынға ҡаршы көрәш сараларына ҡуҙ һалмайҙар.

**Саяхов Хәбир.**

## Америка Ҡушма Штаттарында промышленностең эшләп сығарыуының кәмеүе

ПЬЮ-ЙОРК, 27 май. (ТАСС). Матбуғат өсөн булған белдереүендә федераль резерв управлениеһе былай тип хәбәр итте: Америка Ҡушма Штаттарында промышленностең эшләп сығарыуы быйыл апрелдә яңынан кәмене һәм майҙа ла кәмеүен дауам итә. Уткән йылдың ноябрь айынан һуң Америка Ҡушма Штаттарында эшләп сығарыу 8 процентҡа ҡыҫҡарҙы.

Федераль резерв управлениеһе май айында ла әҙер изделиеләр эшләп сығарыу һәм минераль сырйе табыу кәмеүендә дауам итте, тип таныны. Ассошиэйтед Пресс агентствоһы «Көнбайыш Уолл-стрит экономистәренең тәкдим буйынса, ағымдағы йылдың йәйенә һәм көҙөндә эшләп сығарыу 23 процентҡа кәмейәсәк һәм һөҙөмтәлә тағы ла күп миллионлы эшселәр эшһеҙ ҡалсаҡтар, тип белдерә.

# Халҡ-ара күҙәтеү

## Фаш ителгән легенда

«Маршалл планын» тормошҡа ашырыу буйынса Америка администрацияһы Американың «мәкерһеҙ ярҙамы» тураһындағы легендаға ышанырға халҡтарҙы мәжбүр итә алманы. «Маршалл планының» ысын маҡсаттарының Европаны экономик яҡтан аяҡҡа баҫтырыу бурыстары менән һис бер уртаҡлығы юҡ. Америка монополиялары «Маршалл планы» флагы аҫтында Көнбайыш Европа илдәрендә экономик позицияларҙы баҫып алалар, уларға идара итеүҙең йәшереп юлдарын үҙ ҡулдарына алалар, реакцион көстәрҙе туплайҙар һәм демократия сафтарының бөрҙәмләген әҙерго тырышалар.

Америка капиталы Көнбайыш Европалағы илдәрҙең һуғыштан һуң кескенәнән ҡалыуҙарынан үҙе өсөн бөтә политик һәм экономик файҙаны һығырға тырыша. «Маршалл планының» экономик системаһы үҙе Көнбайыш Европала билдәһеҙ озаҡ ваҡыттарға Америка капиталының политик йоғонтоһон урынлаштырыу иҫәбе менән эшләнгән.

«Маршалл планы» Көнбайыш Европа илдәренең экономикаһын ҡаҡшатты, уларҙың финанс хуҡалығын таркатты, уларҙың башҡа илдәр менән боронборондан килгән сауҙа мөнәсәбәттәрен боҙҙо һәм Көнбайыш Европа экспортын урынлаштырыу проблемаһын хәл ҡылымаҫлыҡ итеп ҡалдырҙы. Ул эшһеҙлекте һәм хәйерселекте арттырҙы һәм был илдәрҙәге идара итеүсе круттарҙың хеҙмәткәндәр массаһының тормош кимәленә ҡыҫымын көсәйтте.

Көнбайыш Европа илдәрендәге халҡтарҙың иғтибарын кискерелә торған бөлгөнлектән ысын сәбәптәренән ситкә юнәлтеү ынтылыштары уңышһыҙ барып бөттө. Сиҙәк хөкүмәте, йәнәһе Бельгияла эшһеҙлектең сәбәбе метеорологик шарттарҙың насар булыуында, был шарттарҙың сезонлы эштәрҙең иртә бөтөүенә сәбәп булыуында тип аңлатыу хәйләһенә тотондо. Көнбайыш Европа илдәрендәге хеҙмәтсән массалар Америка «ярҙамының» әленән-әле үҫә барған ауырлығын үҙ илкәләрендә татыйҙар. Һәм Көнбайыш илдәрҙәге официаль пропагандаға «Маршалл планын» Европаны экономик яҡтан аяҡҡа баҫтырыу планы тигән легенда иген күрһәтергә тырышыу хәҙер ауырлашты инде.

1948 йылдың һуңғы кварталында «Маршалл планын» тормошҡа ашырыу тураһында президент Трумэндең Америка конгресына күптән түгел яһаған доклады был яҡтан бик ҡыҙыҡлы. Доклад «Маршалл планы» клиенттарҙе өсөн насар картинаны йәшерергә тырышыу инәте менән тәҡдимлән. Ләкин докладтағы положениелар ысын барлыҡ менән осрашыуға сыҙаманылар. Докладта сараһыҙҙан килтерелгән мәғлүмәттәр доллар ҡошҡы аҫтында Европа экономикаһының «аяҡҡа баҫтырылыуы» тураһындағы белдереүҙең фактик бабаһын прекһеҙҙән фаш иттелар.

Президент Трумэн «Маршалл планы» илдәренең сауҙа балансында байтаҡ дефицит булыуын таныҫҡа мәжбүр булды. Докладтағы мәғлүмәттәргә ҡарағанда, был илдәрҙең озаҡ сроклы һәм ағымдағы операциялар буйынса алтынлата һәм доллардата 1948 — 1949 бюджет йылындағы дөйөм дефицитте 5,5 миллиард доллар тәшкилә. Был Көнбайыш Европа илдәренда сит ил валютаһының етешмәүенә килтерә, ә был ҡарҡоле импортты финанс менән тоҡмай итеү мөмкинлегенән мәхрүм итә. «Уларға үҙҙәренең тышҡы сауҙа счеттарын балансировать итеүҙән алда, — тип әйтелә докладта, — күп нәмәләр эшләнә бар әле».

Докладта шулай уҡ, мәҫәлән, Италия һәм Греция кеүек күп ҡына илдәр ошо кәнгә тиклем 1938 йылғы промышленность производствоһы кимәленән үткәндәре юҡ, үҙҙәң йылдың ахырына «әстәмә эшсе көсә булған таланттарҙың кәмеүе һиҙелде» һәм «хәйһы бер илдә фактик алғанда эшһеҙлек арттыһ» тип таныла.

## Францияла 83 миллиардлы дефицит

Хәҙер Франциянең Милли собрание-һендә финанс министре Петиттың закон проектын тикшереү «Маршалл планының» Көнбайыш Европа илдәренең экономикаһы өсөн һәләкәтле әҙәмтәләрен күрһәтеүсе әллюстрация булып хеҙмәт итә. Закон проекты налогтарҙы арттырыу һәм тауар хаҡтарын күтәреү юлы менән бюджеттағе 83 миллиард франк дефицитте ҡапларға күҙҙә тота.

Вьетнамда колониаль һуғыш алып барыуға һәм һуғыш кәрәктәренә арттырылған кредиттар менән тыуҙырылған дефицит тураһындағы мәсьәләне тикшереү башта уҡ киҫкен политик характер алды. «Финанс министерствоһы, — тип белдерҙе депутат-коммунист Гостон Оге, — беҙҙе 1949 йылда финанс мәсьәләһен хәл итеүгә өлгәшәләсәк, тип ҡат-ҡат ышандырырға тырышты, ә хәҙер ул яңы кредиттар талап итә. Был ҡоралланыу артыһан ҡыуыу һөҙөмтәһе һәм беҙҙең ин бынын менән килешә алмай. Үҙәк һәм Көньяҡ-Көнсығыш Европа илдәре менән сауҙа мөнәсәбәттәрен аяҡҡа баҫтырырға, Франция промышленносен һәм ауыл хуҡалығын яҡларға, хеҙмәтсендәрҙең һатып алыу һәләтен күтәрергә, социаль прогресс политикаһын үткәрергә кәрәк. Бары тик ошо юл ғына беҙҙең илебеҙҙе ҡотҡара аласаҡ». Петит закон проекты Франция хеҙмәтсендәр массаһында киҫкен ризаһыҙлыҡ тыуҙырҙы һәм долларға бик нык бойондороклo булған франктың кимәсәктәге яҙмышы тураһындағы мәсьәләгә Франция общественносенең киң ҡатламдарының иғтибарын яңынан үҙенә йәлеп итте. Францияла инфляция тиҙ тыйтыһыҙ дәрәжәлә үҫә. Уткән йылдың 9 сентябрендә, Анри Кәй хөкүмәте ҡасан әйләнештә ҡағыҙ аҡса 885 миллиард франк тәшкил итә ине. Бер йылдан һуң был сумма 1.055 миллиард франкыға барып итте.

Американың Парижҙағы элекке посланы Джефферсон Кеффери «Маршалл планының» йәшәй башлауына ике йыл тулыуға Францияларғы экономик хәл тураһында былай тине: «Беҙ, Франция мөғжизә яһар тип ышанғайныҡ. Ләкин «мөғжизә» ғәмәлдә шунан тора, Америка «ярҙамы» тип аталған «ярҙам» Францияла тышҡы сауҙа дефицитын киҫкен рәүештә арттырҙы һәм элекке эре ярым колониаль хуҡалыҡ ҡарашын терен ала барған Француз экономикаһының структураһын үҙгәртте.

1949 йылдың ғинуарында Франциянең тышҡы сауҙа дефициты 16,5 миллиард франк, мартта 14,9 миллиард франк тәшкил итте. Хәҙер Франция башлыса сит илдәргә сырйе сығара торған күбәһенсә промышленность изделиелерен ситтән индерә. Франция тауарҙарға ҡарағанда күберәк ел һәм промышленностең әҙер изделиелеренә ҡарағанда металлургияның күберәк процент фабрикаттарын башҡа илдәргә сығара. 1948 йылдың октябре менән сағыштырғанда, Францияла киже-мамыҡ тукыма ҡулары эшләп сығарыу айына 19.400 тоннанан 16.900 тоннаға тиклем кимене, ә етен тукымалары етештереү 11.900 тоннанан 10.700 тоннаға ҡалды.

Францияны ҡайтанан ҡоралландырыу программаһы һәм Вьетнамда барған колониаль һуғыш француз халҡына ентекһеҙ яңы ауырлыҡ йөкмәтте һәм тауар хаҡтарының киҫкен рәүештә үҫеп китеүенә килтерҙе. Хөкүмәт ҡорбанына ҡырған «Франс-суар» газетаһы Вьетнамда һуғыш операцияларын үткәреүгә билдәләнгән яңы ресурстарҙың 50 миллиард франк талап итәсәктәрен тип белдерә.

Дефицитте ҡыҫҡа срок эсенда ҡалдырыу талап итеп, финанс министры Петит бер уҡ ваҡытта гражданлар ҡулыҡына бюджеттан өбәрәлә торған расходтарҙы 6,5 процентҡа кәметеү тураһында, ағыулыҡ хаҡын арттырыу тураһында, национализация үткәрелгән тимер юл обществоһына биреләсәк яңы кредиттарҙе кәметеү тураһында, тураһан-тура һалына торған налогтарҙы арттырыу тураһында һәм социаль страхование системаһын «ҡайтанан ойоштороу» тураһында закон проекты эшләп сығарҙы.

Франция халҡының тормош кимәлен яңы һөжүм ошолай әҙерләнә. Ошо ҡурҡыныс алдында Франция хеҙмәткәндәре үҙ сафтарын тығыҙлайҙар. Уның хөкүмәт тарафынан планлаштырылған капитал һөжүменә отпор бирергә тәләүҙәрен йәшермәйҙәр.

**В. Линецкий.**

## Р. Габдрахманов

# *Бәхет*

Шәйхетдин ағайҙың тәнсек уҫы Раушан да һөнәрселек училищеһен тамамлап, уның үҙе эшләй торған цехҡа ҡайтты. Был көндө Шәйхетдин ағайҙың шатлығы эсенә һыйманы. Ул үҙен дөньяла ин бәхетле кеше итеп тойҙо.

Тоймаҫлыҡ та түгел. Ул Баныу ингә үлеп китмәс биш баланы бер үҙе тәрбиәләп үҫтерҙе. Уҡытты, кеше итте. Хәҙер уның ин зур уҫы—ял сигенда командир, икенсе балаһы Һәғимә — врач, Вилдан—инженер. Әсма—Шәйхетдин ағай эшләй торған заводтың ин яҡлы фрезировщицаһы.

Тәнсектән эшләй башлауы һуңғы ваҡыттарҙа Шәйхетдин ағайҙың балалары араһында аталарын эшләтмәү тураһында туған фекерҙе тағы ла ҡуйыртты. Был ғына ла түгел. Бинәк өстенә бинәк тигәндәй, бер көндө һүҙҙән һуҙ сығып китеп, кастер үҙе лә уға:

— Бартлһиң бит, Шәйхетдин ағай, һиңә пенсияға сығып, рәхәтләнеп ял итеп ятырға кәрәк ине инде. Һин бит Батан алдындағы бурысыңды тулыһы менән үтәнең. Урынына кеше табыр инек әле, — тине.

Шәйхетдин ағайҙың уйҙары алыҫтарға-алыҫтарға югерҙелер. Ләкин мәсьәләне ҡаҡыш ғына хәл итергә бер инсек тә батырсаллыҡ итә алманы. Шуға күрә пах начальнигы Евгений Степанович Матвеевҡа көнәш итеп ҡарарҙы булды.

Ниәш инженер уны, атаһын ҡаршылаған кеүек, ғәйәт ҙур йылылыҡ менән ҡаршыланы. Бер ҡулы менән белегенән, икенсе ҡулы менән аркаһынан тотоп, йомшаҡ ултырғыҫҡа килтереп ултыртты. Үҙе лә уның ҡаршыһына ултырҙы.

— Шунан, Шәйхетдин ағай, шунан... һөйләгеҙ... һөйләгеҙ...

— Балалар тәнкәгә тейеп баралар, Евгений Степанович, һиңә көнәшкә килдем, көнәш бир...

Евгений Степанович ике ҡулы менән дә теҙҙәренә таянып, Шәйхетдин ағайға табан ныҡраҡ үрелде.

— Йә... йә... һөйләгеҙ... Инсек инде ул?..

— Үҙең уйлап ҡара, ҡартайып барһың... Пенсияға сығып ял итһең инсек булыр икән, — тиҙор, Евгений Степанович.

Тигеҙ итеп артҡа таралған һары сәсле, киң маңғайлы, зәп-зәңгәр күҙле, түңәрәк ҡыҙыл йөҙлө инженер, асыҡ тәҙрәгә аша тышҡа ҡарап, бер инсә минут тәрән уйҙа торҙо. Тормаҫлыҡ та түгел. Шәйхетдин ағай кеүек токарҙе йылдар буйы тәрбиәләп үҫтерергә кәрәк! Ул ецел эш түгел. Ләкин ни эшләйһең? Шәйхетдин ағай йәшәүен дә йәшәгән, эшләүен дә эшләгән. Ватан алдындағы бурысын үтәгән.

Евгений Степанович яңынан Шәйхетдин ағайға табан боролдо.

Шулай инде, Шәйхетдин ағай... Дөрөҫ әйткәндәр... Хәҙер һинең рәхәтләнеп ял итергә хаҡың бар!..

Шулай итеп, Шәйхетдин ағай көндәрҙең береһендә үҙенең ғүмер буйы эшләгән, йәне кеүек яҡын күргән станогы, шатлыҡты ла, ҡайғыны ла тигеҙ уртаҡлаша белә торған дуҫтары менән һаубуллашты.

Шәйхетдин ағай икенсе көндө, заводта эшләгән саҡтағы рәүәте буйынса таң менән торҙо. Ул кейенеп бөтөүгә балалар уянды лар. Һәғимә сәй ҡуйып ебәрҙе. Әсма урындарҙы йыйыштырҙы. Бүлмәлә бары тик эшселәр семьаһында була торған иртәнге хәрәкәт башланды. Ләкин ул озаҡҡа барманы. Сәйҙең һуң бөтә кешеләр ҙә эшкә китеп бөттеләр. Шәйхетдин ағай уларҙы, өйҙә ҡалырға теләмәгән бала кәйефәтендә, ауыр һулап, ишектән тышҡа үрелеп, озатып ҡалды.

Ул, балаларҙың рәхәтләнеп ял итергә күшыуҙарына ҡарамаҫтан, улар киткәс яҡшылап эш кейемдәрен кейенде. Унан һуң балта, сүкеш тотоп өй алдына сыҡты һәм урам ҡоймаларының күшкан таҡталарын ҡаҙаҡларға тотондо.

Ул бер инсә генә ҡаҙаҡ һуғырға өлгөргән ине әле, шул ваҡытта күршеләге квартиранан өстенә плюш бишмәт кигән, ҡылған төҫле аҡ һаҡаллы Фәләүҙәрт килеп сыҡты. Ул тура Шәйхетдин ағай янына килде.

— Бәй, был һинме, Шәйхетдин?

— Мин, Фәләүетдин ағай, мин...

— Һинең дә көнә-көндөҙ күҙгә күренер көнөң бар икән? Инсек бөгөн эшкә бармаҫ булдың?..

Шәйхетдин ағай сүкешен ҡаҙаҡ түбәһенә терәгән көйө, Фәләү ҡартҡа табан боролдо.

— Ниңә, Фәләүетдин ағай, ни осон улай тиһең?

— Бәй, шулай тимәй, бер ҙә буламай торғайның бит.

Шәйхетдин ағай бер һуғыу менән ҡаҙаҡты һендерҙе лә, сүкеште бағана башына ҡуйҙы.

— Шулай инде, Фәләүетдин ағай, бынан ары йышыраҡ күренергә тура килер...

— Ниҫлән? Әллә сырхап йөрөйһеңме? Булыр ҙа, көндәр бик яман тора шул. Бындай ваҡыттарҙа бик һаҡ йөрөргә кәрәк...

Шәйхетдин ағай трубкаһына тәмәке тултыра башланы.

— Юҡ Фәләүетдин ағай! Унан түгел, эштән сығып торам бит әле...

Фәләү ҡарт ныҡыраҡ ҡыҙыҡһынды.

— Ысынлап һөйләйһеңме, Шәйхетдин?

— Ысынлап, ысынлап, Фәләүетдин ағай, ни эшләп шаярайым, ти!..

Фәләү ҡарт кинәт тауышын үҙгәртте:

— Ә, улаймы?.. Ҡартлыҡ иҫәпләшмәйме?... Миңә ниттең булдыңмы?.. Шулай шул!.. Юҡ инә әрғәмә кереп сығырға ла ваҡыт таба алмай инең. Тиҙҙән минең шикелле арҡыры ятканды буйға ла алып һала алмай башларһың әле.

Фәләү ҡарттың һуңғы, ярым көлөп әйткән һүҙҙәре Шәйхетдин ағайҙың йөрәген утты күлса менән уратып алдылар. Фәрләнеүенән үҙе лә һиҙмәҫтән трубкаһын тоташ бер инсә тапҡыр һыуырҙы.

— Күй, күй, Фәләүетдин ағай. Башҡа турала һөйләһ.

Фәләү ҡарт Шәйхетдин ағайҙың ғәрәнеүен тойоп алды һәм тағы ла асыраҡ телләнде.

— Күйма, күйма. Ошо йәштән завод ташлағас, тиҙҙән ҡояшҡа сығырға ла мон-нитһәз булып ятырһың әле... Мин һинең кеүек сәкта...

Шәйхетдин ағайҙың Фәләү ҡарттың шаярып әйткән һүҙҙәрен тыңларға кәсә етмәне. Ниңә әштән сығыуына ла, ниңә ошо ҡарт менән осрашыуына йөрәге әрнеп, үҙе лә һиҙмәҫтән яңынан сүкешенә барып тотондо Тук-тук ҡағып ҡаҙаҡлай башланы. Әле генә булып үткән ваҡиғаны оноторға тырышты. Ләкин ул бер генә секунд та хәтеренән сыҡманы. Күлдар хәрәкәт иттеләр, күңелдә ут уйнаны.

Фәләү ҡарт уға бер инсә минут һүҙһеҙ ҡарап торҙо ла:

— Хәтерең ҡалмаһын тағы, шаярып әйтәм,—тип ауыр аҙымдар менән яңынан йортона кереп китте.

Ләкин был төҙәтеүҙең Шәйхетдин ағай өсөн ҙә ғына ла еңеллеге булманы. Ул үҙенең инсә генә цехта йөрөгән ваҡытын, бер көмгө лә алдырғылыҡ бирмәйенсә эшләүен, ә хәҙер ҡартлыҡҡа бирешергә өҙөрлөнеүен күҙ алдына килтерҙе. «Юҡ,—тине ул үҙ-үҙенә, — мин улай булырға тейеш түгелмен».

Шәйхетдин ағай ҡоймаһы ҡаҙаҡлап бөтөрҙө лә, ҡайғыһынан нәмә эшләргә белмәй ҡапҡа төбенә сығып ултырҙы. Башын аҫҡа эйеп Фәләү ҡарт һүҙе тураһында уйланып торған ваҡытта балалар ҡайтып өттеләр.

— Пу, атай инсек ял иттең?

— Кәйефтәрең әйбәтме?

— Каланы ҡаран ултырыу күңелләме? — тип төрлө һорауҙар менән уратып алдылар уны балалары. Шәйхетдин ағай уларға эсендәге ҡайғыһын белдермәҫкә тырышып, киңәйә менән кәткелдәй-кәткелдәй яуап ҡайтарҙы:

— Бик күңелле, бик күңелле, балалар. Үҙегеҙ инсек? Үҙегеҙ инсек эшләнегеҙ?

— Һәй, атай... Һеҙгә ҡыҙыллыҡ килтермәбеҙ инде беҙ... Беҙҙең эсен борсолма һин,—тиештеләр балалар шаулар килешеп.

Тиҙҙән улар шат тауыштар менән көлөшө-көлөшө өйгә кереп киттеләр. Шәйхетдин ағай башын түбән эйеп, тәрән уйға сумған килеш улар артынан атланы.

Бер инсә минуттан парҙарын бөркөп самауыр ҡайнап сыҡты. Семья табын тирәһенә йыйылды. Сәй эсеү кәндәгесә көмөш бөгөн ниндәй эш башҡарыуы тураһындағы күңелле һүҙҙәр менән барҙы. Әйе, был семья кешеләре бөгөн дә бик ҙур эштәр эшләгәндәр. Врач Һәғимә Ватан һуғышында ике күҙһеҙ булып ҡайткан берәүҙең күҙҙәрен асҡан, инженер Вилдан бер деталде егештереүҙә өр-яңы технология процесе булдырған. Фрезировщица Әсма металды тиҙләтелгән метод менән эшкәртә башлаған.

Ин һуңынан һүҙгә тәнсек Раушан ҡушылды.

— Беҙҙең цехта, — тине ул атаһына ҡарап, — тотош стахановсы бригаданы ҡабул итеү өсөн көрәш башланы. Заводтың бөтә цехтарын да ярышҡа сығырҙыҡ.

Был һүҙҙәрҙе ишеткәндә Шәйхетдин ағайҙың тәндәре әселе-һыуыҡлы булып китте. Ҡолаҡ төбендә яңынан Раушаттың һүҙҙәре яңғыранылар. Шуны булмаҫлыҡ та түгел. Әлегә тиклем бындай яңылыҡтарҙы башлап өйөрөүсе Шәйхетдин ағай үҙе була торғайны. Ә хәҙер ул хаҡта ишетеп кенә белә. Әйе, ишетеп кенә белә.

Шәйхетдин ағай башын тағы ла түбәнерәк эйҙе. Тағы ла ныҡыраҡ ҡайғыға башланы. Әлегә тиклем бығай әңгәмәләрҙә башлап һүҙ ҡушҡатыуға булып килгән аталарының ни өсөндөсөттә генә тауыш-тынһыҙ ултырыуын балалар аптырашып ҡалдылар.

— Атай, ни булды һиңә? Әллә ауырыйһыңмы?—тинеләр улар. Шәйхетдин ағай тәрән уйҙа ултырғанлыҡтан бығы бөтөнләй ишетмәне.

— Атай,—тип ҡабатланылар балалар,—әллә ауырыйһыңмы?

Шәйхетдин ағай яуап биреүҙән алда урынынан һикереп торҙо. Шәп-шәп атлап эш кейемдәрен барып алды һәм табын янына килде.

— Рәхмәт, балалар! Күкрәгемдә кәсәм бар ваҡытта мин өйҙә ултыра алмайым. Өйҙә ятыу бәхет түгел, хәҙер —бәхет! Минең дә уңыштар тураһында тыңлауҙан алда, беҙҙең кеүек үҙемдең горурланып һөйләйһем килә.

Ул бик ҡызыу боролдо ла, күҙ асып йомған арала ишектән сығып китте. Өҫтәл тирәһендә аяҡ өҫтө баҫып торған балалары нәмә тинергә лә белмәйсә ҡарашып ҡалдылар.

**Яуаплы редактор**
**F. F. ҒАФАРОВ.**

*Редакцияның адресы:* Өфө ҡалаһы, Карл Маркс урамы, 25. Телефон номерҙәре: яуаплы редактор урынбаҫары — 2-83-87, секретариат һәм совет төҙәлеше бүлеге — 2-80-49, партия тормошо һәм пропаганда бүлектәре — 2-78-48, информация бүлеге — 2-72-26, ауыл хуҡалығы һәм промышленность бүлектәре — 2-86-29, хеҙмәтсендәр хаттары, культура һәм тормош бүлектәре — 2-90-22.

П 01576. Өлкә газета-журналдар типографияһы. Тиражы 25000.

*Бөтә илдәрҙең пролетарийҙәре, берләшегеҙ!*

# КЫҘЫЛ БАШҠОРТОСТАН

ВКП(б)-ның БАШКОРТОСТАН ӨЛКӘ ҺӘМ ӨФӨ КАЛА КОМИТЕТТӘРЕ, БАШКОРТ АССР-ЫҢ ВЕРХОВНЫЙ СОВЕТЕ ҺӘМ ХЕҘМӘТСӘНДӘР ДЕПУТАТТАРЫНЫҢ ӨФӨ КАЛА СОВЕТЕ ОРГАНЫ.

№ 106 (8206) | 1949 йыл, 31 май, шишәмбе | Хаҡы 20 тин

## *Нахичевань Автономиялы Совет Социалистик Республикаһы Верховный Советенең Президиумына Нахичевань Автономиялы Совет Социалистик Республикаһы Министрҙәр Советенә Азербайжан Коммунистәр (большевиктәр) партияһының Нахичевань Өлкә Комитетенә*

Нахичевань Автономиялы Совет Социалистик Республикаһына 25 йыл тулыу көнөндә СССР Союзы Министрҙәр Советы һәм Бөтә Союз Коммунистар (большевиктар) партияһы Үҙәк Комитеты Нахичевань Совет Социалистик Республикаһы эшселәренә, колхозсыларына, интеллигенцияһына һәм бөтә хеҙмәтсәндәренә туғандарса ҡотлау телеграммаһы ебәрә. Нахичевань Автономиялы Совет Социалистик Республикаһының хеҙмәтсәндәре феодаль-капиталистар изеүенән, политик һәм милли хоҡуҡһыҙлыҡтан Ленин—Сталин партияһы етәкселегендә, бөйөк рус халҡы ярҙамында ҡолдоғо азат иткәндәр һәм Бөйөк Октябрь Социалистик революцияһы ялҡынлы халыҡтары алдында асҡан социалистик үҫешеш юлы менән алға киттеләр.

Нахичевань Автономиялы Совет Социалистик Республикаһы үҙенең 25 йыл йәшәү дәүерендә батша Россияһының артта ҡалған һәм изелгән окраинаһынан сәскә атыусы Автономиялы Республикаға әйләнде. Совет власы йылдарында республикала промышленностең яңы тармаҡтары барлыҡҡа килде, яңы заводтар, фабрикалар, шахталар, электр станцияларҙы һалынды. Колхоз төҙөлөше республиканың ауыл хужалығын үҙгәртте һәм колхоз крәҫтиәндәренең культуралы һәм мул тормошта йәшәүҙәре өсөн бөтә шарттарҙы тыуҙырҙы. Республикала культураның йылдам үҫеүе һөҙөмтәһенә халыҡ араһында грамотаһыҙлыҡ бөтөрөлдө һәм милли кадрҙар үҫтерелде. Клубтарҙың, уҡыу өйҙәренең, библиотекаларҙың, кино-театрҙарҙың, дауалау учреждениелеренең киң селтәре барлыҡҡа килтерелде. Колхоздарға электр һәм радио үткәреү буйынса зур эштәр алып барыла. Немец-фашистик илбаҫарҙарға ҡаршы Бөйөк Ватан һуғышы йылдарында Нахичевань Автономиялы Совет Социалистик Республикаһының хеҙмәтсәндәре, илебеҙҙең бөтә халыҡтары менән берлектә, большевиктар партияһының һаҡырыуы буйынса, фронтта батыр рәүештә көрәштеләр һәм дошманды тиҙерәк тар-мар итеүгә булышып, тылда фиҙакәр хеҙмәт иттеләр.

Һуғыш тамамланғандан һуң Нахичевань Автономиялы Совет Социалистик Республикаһының хеҙмәтсәндәре бөтә көсө республиканы экономик һәм культура яғынан үҫтереүгә юнәлтеп, һуғыштан һуҡҡы биш йыллыҡ планды срогынан алда үтәү бурыстарын уңышлы рәүештә хәл итәләр.

СССР Министрҙәр Советы һәм Бөтә Союз Коммунистар (большевиктар) партияһы Үҙәк Комитеты Нахичевань Автономиялы Совет Социалистик Республикаһының хеҙмәтсәндәре бөтә көсө республиканы экономик һәм культураһын артабан сәскә аттырыу өсөн, Совет Социалистик Республикалар Союзының ҡеүәтен нығытыу өсөн киләсәктә лә көрәшсәктәр, тип ныҡ ышаналар.

**СОВЕТ СОЦИАЛИСТИК РЕСПУБЛИКАЛАР СОЮЗЫНЫҢ МИНИСТРҘӘР СОВЕТЕ**

**БӨТӘ СОЮЗ КОММУНИСТӘР (большевиктар) ПАРТИЯҺЫ ҮҘӘК КОМИТЕТЕ**

## Тимер юлда йөк ташыу пландарын тайпылышһыҙ үтәргә

Коммунистар партияһы, Совет хөкүмәте һәм шәхсән Иосиф Сталин тимер юл транспорты тураһында дәһшәтле рәүештә хәстәрлек күрә. Ошо арҡала Советтар Союзы тимер юл державаһына әйләнде. Транспорт камиллаштерелгән бай техника, ҡеүәтле яңы паровоздар алды. Яңы тимер юлдар, шул иҫәптән Ишембай-Ермолаевка тимер юлы төҙөлә. Республикабыҙҙың тимер юлсылары үҙҙәре ҡарамағындағы бай техниканы рациональ файҙаланырға, бөйөк юлбашсыбыҙ Иосиф Сталин өйрәткәнсә, транспорттың яҡшы сәғәт механизмы кеүек аҡһыҙ эшләүен тәьмин итергә тейештәр.

Тимер юлсылар Бөтә Союз сәүиәлистик ярышына ҡушылып тизлекте арттырыуҙы һәм ағыулыҡҡа, материалдарға экономия яһауҙы үҙҙәренә бурыс итеп ҡуйғайнылар. Социалистик ярыш йөкләмәләрен үтәү өсөн ныҡышмалы көрәш ойоштороларған урында ғүзәл эш алғаларҙе бар. Һуңғы ваҡытта машинистар араһында тәүлегенә 500 километр араны үтеү өсөн көрәш йәйелдерелде. Өфө булексәһендә был хәрәкәттең инициаторҙары булған машинистар Ғәлимов, Горбунов, Воронин, Развилка станцияһы машинистарҙе аталығлы Евстигнеевтар яҡшы һөҙөмтәләргә ирешәләр. Улар техник тизлекте дан-ҡи рәүештә үҫтерә баралар һәм айына 20—23 тонна ягыулыҡҡа экономия яһайҙар. Кондукторҙарҙан Ялалов, Корнуков интеш составтарҙың графигы буйынса йөретелеүҙәре өсөн ныҡышмалы көрәшәләр. Улар шулай уҡ вагондарҙың тәҙәк һәм юғары сифатлы буяуын тәьмин итәләр.

Белорет тимер юлсылары руда, ағас материалдарын күберәк һәм тиҙерәк ташыу өсөн кольцо яһап, әйләнеп йөрөү маршруттарын ҡулланалар. Инсинск участкаһының өлкән машинисы Иосиф Жожин онолай эшләү аркаһында апрель һәм май айында йөк ташыу нормаһын 107 процентҡа үтәгән башҡарҙы, һаҡлыҡ менән эш итеү аркаһында 15 тонна ягыулыҡҡа экономия яһаны.

Ләкин республикабыҙҙың тимер юл эшселәре рентабеллә эшләү, тейәү, буштатыу эштәренең яҡшы сифатлы буяуы өсөн, тимер юлдың тон законы буйынса графикты үтәү өсөн большевистик көрәш ойоштормаһылар әле. Апрель айында тейәү һәм ташыу буйынса заявкалар үҙҙәренә тейешле күләмдә ҡәнәғәтләндерелмәгән. Май айында ла һығылыш булманы.

Бүлексәнең етәкселәре, станция начальниктәре график өсөн көрәште үҙҙәренә тимер закон итеп ҡуймағандар. Тейәү һәм буштатыу урындарына вагондар үҙ ваҡытында бирелмәйҙәр. Дим станцияһында көн һаҡлы бензин тейәлгән цистерна составтары, оборудованиелар тейәлгән вагондар, тезәү материалдары менән тулы эшелондар тупланып оҙаҡ торалар. Ләкин уларҙы билдәләнгән урындарына график буйынса оҙатыу сиктән тыш аҡырынлыҡ менән эшләнә.

Бүлексә етәкселәре араһында һуңғы ваҡыттарҙа вагондар һаҡлы көметеп күрһәтеү тенденцияһы ҡурҡыу алған. Ошо арҡала тейәү һәм буштатыу урындарына көн һайын 150—200 вагон бирелеп еткерелмәй. Стәрлетамаҡ «Заготзерно» складтарында колхоздарға ебәреү өсөн билдәләнгән меңәрҫә тонна иген бар. Уны тошыу өсөн вагондар бирелеп еткерелмәй.

Станцияға килгән йөктәр ваҡытында буштатылмайҙар һәм оҙатылырға тейештәре үҙ ваҡытында тейәлмәйҙәр. Был, бик күп һаҡлы простойҙар яһауға килтерә. Дим, Бензин, Чернковск станцияларҙы етәкселәренең үҙ эштәренә яуаплы ҡарауҙары арҡаһында поездар һыуы ҡыуа тулы булмаған нагрузка менән оҙатылалар. Ә был государствоға бик күп миллионлаҫҫа һум зарар килтерә. Ә ВКП(б)-ның Черниковск ҡала комитеты, Иглин, Молотов, Дим, Шишмә, Әлшәй райкомдары был хәлгә иғтибарһыҙ ҡарайҙар, тимер юлда график өҫтәлеүгә кимәшеп йәшәйҙәр.

Тимер юл транспортындағы етешһеҙлектәрҙе бөтөрөү өсөн ысын көрәш ойоштороруға кәрәк. Өфө бүлексәһе коллективтәренең яҡшы эшләү өсөн бөтә мөмкинлектәре бар. Бөтә урында алдынғыларҙың эш тәжрибәләрен киң таратырға, коллективтәрҙең үҙ эштәрендәге яуаплылыҡтарын күтәрергә кәрәк. График бөтә станциялар, разъездар һәм околодкалар өсөн тимер закон булып әүерелергә тейеш.

Тимер юл бүлексәһенең командирҙәре, партия, профсоюз ойошмалары путейҙәр, машинистар, кондукторҙар, юл инженерҙәре, техниктары араһында социалистик ярыш байрағын юғары күтәрергә, бөтә массаларҙың иҗади көсөн, энергияһын сағылдырыу өсөн тимер закон булып әүерелергә тейеш.

# Россия Совет Федератив Социалистик Республикаһының 1949 йылға Государство бюджеты тураһында З А К О Н

Россия Совет Федератив Социалистик Республикаһының Верховный Совете ҡарар итә:

1. Россия Совет Федератив Социалистик Республикаһының 1949 йылға РСФСР Министрҙәр Советы тарафынан индерелгән Государство бюджетын Бюджет комиссияһы доклады буйынса ҡабул ителгән үҙгәртмәләр менән ҡарарға, атап әйткәндә:

доходтар буйынса 51.803.731 мең һум суммала,

расходтар буйынса 51.570.088 мең һум суммала, доходтарҙы расходтәрҙән 233.643 мең һумға арттырыу һәм, унан тыш, 1950 йылдың 1 ғинуарына бюджет средстволарынан күсереле торған ҡалдыҡтарын 1.547.143 мең һум суммаһында ҡарарға.

2. Ошо закондың беренсе статьяһына ярашлы рәүештә Россия Совет Федератив Социалистик Республикаһының республикан бюджетын 1949 йылға:

доходтар буйынса 40.849.039 мең һум суммала,

расходтар буйынса 40.615.396 мең һум суммала, доходтарҙы расходтарға ҡарағанда, 233.643 мең һум суммала арттырып ҡарарға һәм бынан тыш 1950 йылдың 1 ғинуарына бюджет средстволарынан күсереле торған ҡалдыҡтарын 361.437 мең һум суммала ҡарарға.

3. РСФСР-ҙың крайҙары, өлкәләре республика буйһонуындағы ҡалалары һәм Автономиялы Совет Социалистик Республикалар бюджеттарына РСФСР-ҙың республикан бюджетынан күсереле торған государство налогтарынан һәм доходтарынан 1949 йылға отчисленияларҙе 28.760.851 мең һум суммала ҡарарға.

4. РСФСР-ҙың крайҙары, өлкәләре, республика буйһонуындағы ҡалалары һәм Автономиялы Совет Социалистик Республикалары бюджеттарын 1949 йылға түбәндәге суммаларҙа ҡарарға.

| Крайҙар, Өлкәләр, Республика буйһонуындағы ҡалалар һәм автономиялы республикалар исемдәре | Доходтар һәм расходтар буйынса | Шул иҫәптән государство налогтарынан һәм доходтарынан отчисленияләр | Бынан тыш, бюджет средстволарының 1950 йылдың 1 ғинуарына ҡалдыҡтарын күсереле торған ҡалдыҡтарҙа |
|---|---|---|---|
| | (мең һумдарҙа) | | |
| 1. Алтай крайы | 692.228 | 570.131 | 22.935 |
| 2. Краснодар крайы | 913.063 | 707.902 | 33.994 |
| 3. Сочи ҡалаһы | 36.398 | 18.229 | 427 |
| 4. Красноярск крайы | 733.115 | 607.672 | 30.565 |
| 5. Приморье крайы | 378.465 | 229.927 | 11.560 |
| 6. Ставрополь крайы | 510.236 | 392.661 | 17.867 |
| 7. Хабаровск крайы | 632.279 | 485.004 | 24.423 |
| 8. Амур өлкәһе | 234.230 | 196.044 | 9.492 |
| 9. Архангель өлкәһе | 459.837 | 352.519 | 16.865 |
| 10. Астрахань өлкәһе | 252.657 | 185.077 | 7.500 |
| 11. Брянск өлкәһе | 438.059 | 364.790 | 16.582 |
| 12. Великолукск өлкәһе | 263.886 | 233.005 | 9.540 |
| 13. Владимир өлкәһе | 446.971 | 346.852 | 13.789 |
| 14. Вологда өлкәһе | 519.054 | 439.659 | 18.335 |
| 15. Воронеж өлкәһе | 830.434 | 676.726 | 32.700 |
| 16. Горький ҡалаһы | 305.647 | 148.446 | 3.100 |
| 17. Горький өлкәһе | 735.750 | 573.512 | 27.756 |
| 18. Грозный өлкәһе | 216.309 | 136.973 | 6.265 |
| 19. Иваново өлкәһе | 521.684 | 369.399 | 14.795 |
| 20. Иркутск өлкәһе | 474.139 | 339.262 | 16.800 |
| 21. Калининград өлкәһе | 260.647 | 208.861 | 5.765 |
| 22. Калинин өлкәһе | 619.151 | 481.499 | 21.311 |
| 23. Калуга өлкәһе | 333.765 | 289.186 | 11.530 |
| 24. Кемерово өлкәһе | 653.490 | 459.924 | 18.788 |
| 25. Киров өлкәһе | 697.466 | 586.520 | 25.990 |
| 26. Кострома өлкәһе | 356.238 | 308.507 | 12.070 |
| 27. Крым өлкәһе | 356.243 | 258.378 | 10.300 |
| 28. Севастополь ҡалаһы | 101.895 | 91.057 | 931 |
| 29. Куйбышев ҡалаһы | 226.418 | 69.729 | 2.300 |
| 30. Куйбышев өлкәһе | 398.662 | 334.505 | 14.600 |
| 31. Курган өлкәһе | 328.191 | 281.281 | 11.735 |
| 32. Курск өлкәһе | 655.950 | 559.719 | 27.750 |
| 33. Ленинград ҡалаһы | 2.081.926 | 1.053.561 | 21.000 |
| 34. Ленинград өлкәһе | 521.286 | 350.888 | 15.115 |
| 35. Молотов ҡалаһы | 172.093 | 76.656 | 1.700 |
| 36. Молотов өлкәһе | 666.978 | 525.212 | 20.485 |
| 37. Мәскәү ҡалаһы | 3.471.785 | 1.448.318 | 35.000 |
| 38. Мәскәү өлкәһе | 1.723.310 | 1.179.480 | 40.306 |
| 39. Мурманск өлкәһе | 199.217 | 147.507 | 4.340 |
| 40. Новгород өлкәһе | 311.685 | 270.307 | 10.230 |
| 41. Новосибирск ҡалаһы | 206.123 | 66.060 | 2.100 |
| 42. Новосибирск өлкәһе | 416.988 | 364.061 | 16.165 |
| 43. Омск ҡалаһы | 133.166 | 34.909 | 1.400 |
| 44. Омск өлкәһе | 366.723 | 336.761 | 15.039 |
| 45. Орел өлкәһе | 422.270 | 370.830 | 17.655 |
| 46. Пенза өлкәһе | 429.257 | 358.538 | 15.880 |
| 47. Псков өлкәһе | 258.096 | 230.291 | 8.824 |
| 48. Дондағы Ростов ҡалаһы | 201.271 | 79.430 | 2.000 |
| 49. Ростов өлкәһе | 690.558 | 505.980 | 23.950 |
| 50. Рязань өлкәһе | 561.768 | 477.148 | 22.713 |
| 51. Саратов ҡалаһы | 186.583 | 71.240 | 1.900 |
| 52. Саратов өлкәһе | 562.600 | 452.950 | 21.222 |
| 53. Сахалин өлкәһе | 311.096 | 227.631 | 9.465 |
| 54. Свердловск ҡалаһы | 279.095 | 123.962 | 2.660 |
| 55. Свердловск өлкәһе | 940.221 | 670.988 | 25.000 |
| 56. Смоленск өлкәһе | 484.704 | 437.290 | 17.443 |
| 57. Сталинград ҡалаһы | 192.155 | 113.095 | 2.100 |
| 58. Сталинград өлкәһе | 450.238 | 378.998 | 17.395 |
| 59. Тамбов өлкәһе | 485.605 | 420.489 | 16.530 |
| 60. Томск өлкәһе | 272.137 | 227.894 | 11.202 |
| 61. Тува автономиялы өлкәһе | 100.248 | 87.636 | 2.470 |
| 62. Тула өлкәһе | 455.704 | 352.481 | 15.480 |
| 63. Тюмень өлкәһе | 435.107 | 383.550 | 19.125 |
| 64. Ульяновск өлкәһе | 338.083 | 279.642 | 11.675 |
| 65. Челябе ҡалаһы | 168.652 | 48.828 | 1.800 |
| 66. Челябе өлкәһе | 584.830 | 420.889 | 16.240 |
| 67. Чита өлкәһе | 344.707 | 280.933 | 12.626 |
| 68. Чкалов өлкәһе | 544.473 | 431.368 | 20.660 |
| 69. Ярославль өлкәһе | 519.467 | 368.636 | 15.505 |
| 70. Татар Автономиялы Совет Социалистик Республикаһы | 913.916 | 683.748 | 33.390 |
| Шул иҫәптән Ҡазан ҡалаһы | 182.210 | 78.404 | 1.821 |
| 71. Башҡорт Автономиялы Совет Социалистик Республикаһы | 925.309 | 773.833 | 35.739 |
| 72. Дағстан Автономиялы Совет Социалистик Республикаһы | 364.214 | 309.874 | 12.455 |
| 73. Бурят-Монгол Автономиялы Совет Социалистик Республикаһы | 230.028 | 184.162 | 8.030 |
| 74. Кабардин Автономиялы Совет Социалистик Республикаһы | 146.008 | 115.085 | 4.847 |
| 75. Коми Автономиялы Совет Социалистик Республикаһы | 226.902 | 192.567 | 9.040 |
| 76. Марий Автономиялы Совет Социалистик Республикаһы | 218.473 | 189.457 | 8.005 |
| 77. Мордва Автономиялы Совет Социалистик Республикаһы | 309.623 | 282.424 | 13.200 |
| 78. Төньяҡ-Осетия Автономиялы Совет Социалистик Республикаһы | 187.552 | 128.343 | 5.865 |
| 79. Удмурт Автономиялы Совет Социалистик Республикаһы | 413.303 | 333.511 | 14.070 |
| 80. Сыуаш Автономиялы Совет Социалистик Республикаһы | 338.761 | 288.342 | 13.935 |
| 81. Якут Автономиялы Совет Социалистик Республикаһы | 368.692 | 322.112 | 14.370 |

5. РСФСР-ҙың крайҙары, өлкәләре, республика буйһонуындағы ҡалалары һәм автономиялы совет социалистик республикалары бюджеттарына ауыл хужалығы налогынан, халҡтан алына торған подоход налогтан, СССР-ҙың буйынса 46.327.372 мең һум суммала, доходтарҙы расходтарға ҡарағанда, 1.009.240 мең һум суммаға арттырып һәм, бынан тыш, 1948 йылдың 1 ғинуарына бюджет средстволарының күсереле торған ҡалдыҡтарын 1.410.415 мең һум суммала ҡарарға.

6. РСФСР-ҙың крайҙары, өлкәләре, республика буйһонуындағы ҡалалары һәм Автономиялы Совет Социалистик Республикалары бюджеттарына 1949 йылға отчисленияларҙе түбәндәге күләмдәрҙә бүлдерәләр:

а) тауар операцияларынан тыш операцияларҙан алына торған налогтар . . . . 100 процент,

б) яңғыҙаҡ хужалыҡтарҙың аттарына государство тарафынан һалына торған налогтар . . . 75 процент,

в) колхоздарҙан алына торған подоход налогынан . . . 35 процент.

7. РСФСР-ҙың 1947 йылғы Государство бюджетенең үтәлеше тураһындағы отчеты доходтар буйынса 47.336.612 мең һум суммала һәм расходтар буйынса 46.327.372 мең һум суммала, доходтарҙы расходтарға ҡарағанда, 1.009.240 мең һум суммаға арттырып һәм, бынан тыш, 1948 йылдың 1 ғинуарына бюджет средстволарының күсереле торған ҡалдыҡтарын 1.410.415 мең һум суммала ҡарарға.

8. РСФСР-ҙың 1948 йылдағы Государство бюджетенең үтәлеше тураһындағы отчеты доходтар буйынса 49.720.059 мең һум суммала һәм расходтар буйынса 49.277.452 мең һум суммала, доходтарҙы расходтарға ҡарағанда, 442.607 мең һум суммаға арттырып һәм, бынан тыш 1949 йылдың 1 ғинуарына бюджет средстволарының күсереле торған ҡалдыҡтарын 1.476.275 мең һум суммала ҡарарға.

РСФСР Верховный Советы Президиумының Председателе
И. ВЛАСОВ.

РСФСР Верховный Советы Президиумының Секретаре
П. БАХМУРОВ.

Мәскәү, Кремль. 1949 йыл 27 май.

| Крайҙар, өлкәләр, республика буйһонуындағы ҡалалар һәм автономиялы республикалар исемдәре | Отчисленияләр процентта: Ауыл хужалығы налогынан | Халҡтан алына торған подоход налогтан | СССР-ҙың буйһыҙ һәм ғаиләһе менән граждандарынан алына торған налогтан | Машина-трактор станцияларының доходтарынан | Урман доходынан | Подписка буйынса тиратлы торған государство займынан | Оборот налогынан |
|---|---|---|---|---|---|---|---|
| 1. Алтай крайы | 25 | 50 | 80 | 35 | 50 | 50 | 11,5 |
| 2. Краснодар крайы | 25 | 60 | 50 | 25 | 40 | 50 | 8,3 |
| 3. Сочи ҡалаһы | — | 10 | 10 | — | — | 10 | 4,2 |
| 4. Красноярск крайы | 35 | 60 | 50 | 35 | 50 | 50 | 7,8 |
| 5. Приморье крайы | 50 | 10 | 35 | 50 | 50 | 20 | 2,0 |
| 6. Ставрополь крайы | 25 | 60 | 50 | 35 | 50 | 60 | 8,6 |
| 7. Хабаровск крайы | 80 | 30 | 10 | 100 | 50 | 40 | 3,9 |
| 8. Амур өлкәһе | 30 | 40 | 40 | 50 | 50 | 40 | 9,0 |
| 9. Архангель өлкәһе | 100 | 60 | 50 | 100 | 40 | 60 | 3,7 |
| 10. Астрахань өлкәһе | 100 | 40 | 50 | 100 | 100 | 60 | 6,9 |
| 11. Брянск өлкәһе | 35 | 100 | 80 | 50 | 50 | 80 | 7,9 |
| 12. Великолукск өлкәһе | 50 | 100 | 100 | 100 | 50 | 80 | 19,6 |
| 13. Владимир өлкәһе | 50 | 50 | 20 | 35 | 50 | 50 | 4,4 |
| 14. Вологда өлкәһе | 60 | 100 | 80 | 35 | 40 | 80 | 9,4 |
| 15. Воронеж өлкәһе | 25 | 100 | 70 | 35 | 50 | 60 | 7,0 |
| 16. Горький ҡалаһы | 100 | 10 | 10 | — | — | 5 | 3,8 |
| 17. Горький өлкәһе | 35 | 60 | 70 | 35 | 40 | 50 | 9,0 |
| 18. Грозный өлкәһе | 100 | 50 | 50 | 50 | 50 | 80 | 3,3 |
| 19. Иваново өлкәһе | 50 | 40 | 50 | 50 | 50 | 50 | 3,5 |
| 20. Иркутск өлкәһе | 50 | 40 | 55 | 50 | 50 | 50 | 2,8 |
| 21. Калининград өлкәһе | 100 | 60 | 80 | 100 | 50 | 80 | 8,2 |
| 22. Калинин өлкәһе | 35 | 60 | 70 | 35 | 50 | 60 | 7,3 |
| 23. Калуга өлкәһе | 35 | 90 | 80 | 50 | 50 | 80 | 14,0 |
| 24. Кемерово өлкәһе | 50 | 20 | 20 | 35 | 50 | 20 | 6,1 |
| 25. Киров өлкәһе | 50 | 70 | 70 | 50 | 40 | 80 | 9,0 |
| 26. Кострома өлкәһе | 40 | 60 | 80 | 50 | 50 | 70 | 9,5 |
| 27. Крым өлкәһе | 100 | 60 | 50 | 50 | 100 | 70 | 7,0 |
| 28. Севастополь ҡалаһы | — | 50 | 50 | — | — | 50 | 37,5 |
| 29. Куйбышев ҡалаһы | — | 5 | 5 | — | — | 10 | 1,8 |
| 30. Куйбышев өлкәһе | 40 | 70 | 70 | 35 | 50 | 70 | 15,2 |
| 31. Курган өлкәһе | 35 | 100 | 70 | 35 | 50 | 70 | 14,6 |
| 32. Курск өлкәһе | 25 | 100 | 80 | 35 | 100 | 80 | 12,3 |
| 33. Ленинград ҡалаһы | — | 10 | 5 | — | — | 10 | 5,7 |
| 34. Ленинград өлкәһе | 100 | 50 | 70 | 100 | 50 | 60 | 11,4 |
| 35. Молотов ҡалаһы | — | 10 | 5 | — | — | 5 | 2,4 |
| 36. Молотов өлкәһе | 40 | 30 | 50 | 35 | 40 | 50 | 7,8 |
| 37. Мәскәү ҡалаһы | 100 | 5 | 5 | — | — | 10 | 3,0 |
| 38. Мәскәү өлкәһе | 50 | 10 | 40 | 50 | 50 | 40 | 7,3 |
| 39. Мурманск өлкәһе | 100 | 50 | 50 | 100 | 50 | 60 | 3,0 |
| 40. Новгород өлкәһе | 50 | 100 | 100 | 100 | 50 | 80 | 11,8 |
| 41. Новосибирск ҡалаһы | — | 5 | 10 | — | — | 5 | 1,7 |
| 42. Новосибирск өлкәһе | 30 | 100 | 80 | 35 | 50 | 80 | 17,7 |
| 43. Омск ҡалаһы | — | 10 | 10 | — | — | 10 | 0,9 |
| 44. Омск өлкәһе | 35 | 100 | 100 | 35 | 50 | 80 | 36,4 |
| 45. Орел өлкәһе | 40 | 100 | 80 | 35 | 100 | 80 | 20,2 |
| 46. Пенза өлкәһе | 35 | 80 | 70 | 35 | 50 | 70 | 9,1 |
| 47. Псков өлкәһе | 100 | 100 | 100 | 100 | 100 | 100 | 17,5 |
| 48. Дондағы Ростов ҡалаһы | 100 | 5 | 10 | — | — | 10 | 2,3 |
| 49. Ростов өлкәһе | 35 | 30 | 50 | 35 | 100 | 50 | 8,2 |
| 50. Рязань өлкәһе | 35 | 100 | 80 | 35 | 50 | 80 | 11,7 |
| 51. Саратов ҡалаһы | — | 10 | 10 | — | — | 10 | 2,6 |
| 52. Саратов өлкәһе | 40 | 100 | 80 | 35 | 100 | 70 | 12,2 |
| 53. Сахалин өлкәһе | 100 | 30 | 20 | 100 | 50 | 50 | 5,7 |
| 54. Свердловск ҡалаһы | 100 | 10 | 10 | — | — | 10 | 2,1 |
| 55. Свердловск өлкәһе | 60 | 20 | 40 | 100 | 40 | 30 | 7,0 |
| 56. Смоленск өлкәһе | 35 | 100 | 80 | 50 | 50 | 80 | 23,0 |
| 57. Сталинград ҡалаһы | — | 30 | 30 | — | — | 30 | 4,5 |
| 58. Сталинград өлкәһе | 40 | 100 | 80 | 35 | 100 | 80 | 24,1 |
| 59. Тамбов өлкәһе | 35 | 100 | 80 | 35 | 50 | 80 | 13,7 |
| 60. Томск өлкәһе | 50 | 60 | 50 | 50 | 50 | 70 | 11,8 |
| 61. Тува автономиялы өлкәһе | 100 | 100 | — | 100 | 100 | 100 | 90,0 |
| 62. Тула өлкәһе | 50 | 40 | 50 | 50 | 100 | 40 | 5,6 |
| 63. Тюмень өлкәһе | 40 | 100 | 80 | 50 | 50 | 80 | 15,2 |
| 64. Ульяновск өлкәһе | 40 | 70 | 70 | 35 | 50 | 70 | 7,9 |
| 65. Челябе ҡалаһы | — | 5 | 5 | — | — | 5 | 1,2 |
| 66. Челябе өлкәһе | 40 | 20 | 40 | 50 | 50 | 30 | 6,5 |
| 67. Чита өлкәһе | 75 | 30 | 40 | 50 | 50 | 50 | 7,8 |
| 68. Чкалов өлкәһе | 35 | 60 | 60 | 35 | 100 | 60 | 8,8 |
| 69. Ярославль өлкәһе | 40 | 30 | 40 | 35 | 50 | 50 | 4,9 |
| 70. Татар Автономиялы Совет Социалистик Республикаһы | 40 | 70 | 70 | 50 | 50 | 70 | 7,5 |
| Шул иҫәптән Ҡазан ҡалаһы | — | 10 | 10 | — | — | 10 | 5,3 |
| 71. Башҡорт Автономиялы Совет Социалистик Республикаһы | 40 | 80 | 80 | 35 | 50 | 80 | 11,2 |
| 72. Дағстан Автономиялы Совет Социалистик Республикаһы | 70 | 100 | 100 | 50 | 100 | 80 | 20,1 |
| 73. Бурят-Монгол Автономиялы Совет Социалистик Республикаһы | 60 | 60 | 60 | 50 | 50 | 80 | 5,6 |
| 74. Кабардин Автономиялы Совет Социалистик Республикаһы | 100 | 100 | 100 | 50 | 50 | 80 | 16,9 |
| 75. Коми Автономиялы Совет Социалистик Республикаһы | 100 | 30 | 60 | 100 | 40 | 60 | 3,3 |
| 76. Марий Автономиялы Совет Социалистик Республикаһы | 40 | 100 | 100 | 50 | 50 | 80 | 18,7 |
| 77. Мордва Автономиялы Совет Социалистик Республикаһы | 35 | 100 | 100 | 35 | 50 | 80 | 18,2 |
| 78. Төньяҡ-Осетия Автономиялы Совет Социалистик Республикаһы | 50 | 70 | 70 | 50 | 50 | 70 | 6,9 |
| 79. Удмурт Автономиялы Совет Социалистик Республикаһы | 50 | 100 | 80 | 35 | 50 | 80 | 4,0 |
| 80. Сыуаш Автономиялы Совет Социалистик Республикаһы | 35 | 100 | 80 | 35 | 50 | 80 | 17,3 |
| 81. Якут Автономиялы Совет Социалистик Республикаһы | 100 | 100 | 80 | 100 | 100 | 80 | 23,4 |

## ПАРТИЯ ТОРМОШО

# Коммунистәр—юғары сифатлы продукция өсөн көрәште ойоштороусылар

### 1. Берҙәм фекер

Краснохолм комбинаты мастер йәмәғәтсеһы Александр Чуткихтең ғүмәл башлап ебәреү тураһында үҙәк һәм илкә газеталарҙа баҫылып сыҡҡан бер нисә хәбәрҙе уҡығас та, заводтың партия ойошмаһы секретары интәш Никольский партия бюроһының ултырышын саҡырҙы.

Күп һөйләшмәнеләр. Бөтәһе өсөн дә мәсьәлә асыҡ ине. Һәр кем үҙенең мөмкинлектәре тураһында уйланы. Мөмкинлектәр күп, әлбиттә.

— Был айҡанлы мин күргәҙмә агитацияны бөтә кимәлгәндә йәйелдерергә тәкдим итәм, — тине бюро члене интәш Юрашикова.

Нормаларын үтәмәүсе һәм түбән сифатлы продукция етештереүсе эшселәр менән шөғөлләнеүҙе миңә йәкмәтеүерҙәр һорайым, — тине коммунист Баканов.

Бюро ултырышында тағы ла бер нисә кимәтле фекер әйтелде. Цигезәһе уларҙың күпселеге эш инструменттәренең юғары сифатлы һәм станоктарҙың тейәл йүләштерылған булмауына ҡайтып ҡалды.

Индерелгән тәкдимдәрҙе доймәштәреһе, партия бюроһы секретаре интәш Никольский, брак продукцияһан заводҡа һәм, быныһ һөҙөмтәһендә, государствоға күпме зыян килтерелеүен аңлатты. Брак завод тарафынан етештерелгән валовой продукцияның 1,6 процентын тәшкил итә ине.

Партия бюроһы, иртәгәнән үк заводта юғары сифат бригадалары булдырға башларға, — тигән берҙәм фекергә килде.

### 2. Күргәҙмә агитация тәьсире

Заводтың бөтә цехтарында ла эшселәрҙә: «Интәштәр! Бөтәбеҙ ҙә патриот Чутких өлгөһендә эшләйек!» тигән лозунгылар ҡаршыһаны. 1-се, 4-се номерле һәм башҡа цехтарҙа Александр Чуткихтең эш алымдарына арналған стена газеталары сығарылды. Суреева һәм Баканов интәштәр ошо үк цехтарҙа профилактика тәкәтәлары ойоштороҫолар. Шиш ҡына брак продукция етештереүсе токарь интәш Чапурендең насар сифатлы тип танылған детальдәре был тәкәтәға эленеп ҡуйылды. Пономарев, Гитлина, Петрова һәм башҡа интәштәр цехтарҙа «молниялар» сығарҙылар. Уларҙың береһендә токарь Фәйрүзованың ни өсөн брак продукция етештереүе бик ныҡ тәнҡитләнде: «Был токарь үҙенең станогын даими рәүештә өлгөлө хәлдә тотмай, эш ҡоралдары тураһында хәстәрлек итмәй. Была ошоноң өсөн уның детальдәре насар сифатлы булалар», тип яҙҙы «молния».

Тәнҡит ял ваҡытында агитаторҙар әйтелә ҙә Александр Чуткихтең эш тәжрибәһе менән таныштырҙылар, был патриот өлгөһендә һәр бер эшсенең отлично сифатлы продукция етештереүгә тулы мөмкинлектәре булыуын завод тормошонан алынған миҫалдар менән аңлаттылар.

Отлично сифатлы продукция өсөн көрәштә заводтың партия ойошмаһы күргәҙмә агитацияны йәйелдереүгә айырыуса ҙур иғтибар бирә. Профилактика тәкәтәларынан тыш, һәр бер цехта социалистик ярыштың кәнәфәк йомғаҡтарын сағылдырыусы күренекле тәкәтәлары булдырылды. Унда һәр бер эшсенең смена нормаһын үтәүе, етештерелгән продукцияның сифаты һәм эшсенең күпме хеҙмәт хаҡы эшләүе яҙылып тора.

Производство алдынғыларының хеҙмәт рамилыҡтарын сағылдырыу максатында почет ветринаһы эшләнде. Стахановсының ҡайһы йыл иҫәбенә продукция етештереүе ошо ветринала күренәтәлә. Бынан тыш, заводтың үҙ эшмәкәр художниҡы интәш Пономарев иң яҡшы стахановсыларҙың 8 кешенең портретын яҙҙы. Был портреттарҙың күргәҙмә ойошторолдо.

Партия ойошмаһы тарафынан күрелгән был саралар отлично сифатлы продукция етештереү өсөн көрәштә байтаҡ өлгәшеүҙәргә мөмкинлек тыуҙырҙы. Чапурин, Фәйрүзов, Лютов һәм башҡалар кеүек, әлек брак биреүселәр хәҙер бары тик юғары сифатлы продукция ғына етештерә башланылар. Комсомолка Ткаченко смена нормаларын үтәмәй ине. Хәҙер үҙ алдынғылар сафына инде һәм систематик рәүештә ике кеше нормаһын үтәүгә өлгәшә. Ул етештерген һәр бер детальгә үҙенең индивидуаль билдәһен ҡуйыу хоҡуҡына мөрәжәғәт итә.

Интәш Ткаченко, Фәйрүзов, Чапурин кеүек алдынғы эшселәрҙең һаны арткандан-арта бара. Отлично сифатлы продукция етештереүселәрҙән тәҙәлгән биш бригада — завод партия ойошмаһы эшмәкәрлегенең емеше булып тора.

### 3. Индивидуаль билдәләр

Отлично сифатлы продукция етештереү буйынса бригада ың төҙәлдә. Унда 3 кешенең портретын яҙҙы. Был портреттарҙың күргәҙмә ойошторолдо.

Партия ойошмаһы тарафынан күрелгән был саралар отлично сифатлы продукция етештереү өсөн көрәштә байтаҡ өлгәшеүҙәргә мөмкинлектәр булыуын завод тормошонан алынған миҫалдар менән аңлаттылар.

Отлично сифатлы продукция өсөн көрәштә заводтың партия ойошмаһы күргәҙмә агитацияны йәйелдереүгә айырыуса ҙур иғтибар бирә. Профилактика тәкәтәларынан тыш, һәр бер цехта социалистик ярыштың кәнәфәк йомғаҡтарын сағылдырыусы күренекле тәкәтәлары булдырылды. Унда һәр бер эшсенең смена нормаһын үтәүе, етештерелгән продукцияның сифаты һәм эшсенең күпме хеҙмәт хаҡы эшләүе яҙылып тора.

Производство алдынғыларының хеҙмәт рамилыҡтарын сағылдырыу максатында почет ветринаһы эшләнде. Стахановсының ҡайһы йыл иҫәбенә продукция етештереүе ошо ветринала күренәтәлә. Бынан тыш, заводтың үҙ эшмәкәр художниҡы интәш Пономарев иң яҡшы стахановсыларҙың 8 кешенең портретын яҙҙы. Был портреттарҙың күргәҙмә ойошторолдо.

Партия ойошмаһы тарафынан күрелгән был саралар отлично сифатлы продукция етештереү өсөн көрәштә байтаҡ өлгәшеүҙәргә мөмкинлектәр булыуын завод тормошонан алынған миҫалдар менән аңлаттылар. Комсомолка Ткаченко смена нормаларын үтәмәй ине. Хәҙер үҙ алдынғылар сафына инде һәм системаһыҙ рәүештә ике кеше нормаһын үтәүгә өлгәшә. Ул етештерген һәр бер детальгә үҙенең индивидуаль билдәһен ҡуйыу хоҡуҡына мөрәжәғәт итә.

Интәш Ткаченко, Фәйрүзов, Чапурин кеүек алдынғы эшселәрҙең һаны арткандан-арта бара. Отлично сифатлы продукция етештереүселәрҙән тәҙәлгән биш бригада — завод партия ойошмаһы эшмәкәрлегенең емеше булып тора.

### 3. Индивидуаль билдәләр

Отлично сифатлы продукция етештереү буйынса бригада ың төҙәлдә. Унда 3

Кырмыскалы районының «Политотдел» колхозында йәшелсә культураларын сәсеүгә зур иғтибар бирелә. Быйыл 18 гектар картуф ултыртылды. Һүрәттә: колхоздың картуф баҡсаһы. (Алғы планда) иптәш Пажнә Мехоношиналың звеноһы картуф ултыртыуҙа. Червинский фотоһы.

## Кала хеҙмәтсәндәре өсөн ныҡлы аҙыҡ базаһы булдырырға

Быйыл өфө ҡалаһы предприятиелә-ренең һәм учреждениелә-ренең ярҙамсы хуҙалыҡтары сәсеүгә, уҙған йылға ҡарағанда, күп ойошҡан рәүештә башланылар. Авиация, ауыл хуҙалығы институттарының, фанера заводының, лесозаводтың һәм башҡа күп кенә предприятиелә-рҙең баҫыуҙарында сәсеү эштәре айырыуса киң фронт менән алып барыла. Һәм уларҙа бөтә культуралар күләмса ла сәсеү эштәре тамамланып та килә инде. Был билдәле, сәсеүгә алда әҙерләнеүҙең, эшсе һәм тартыу көстәрен дөрөҫ файҙаланыуҙың, график буйынса ныҡлы рәүештә көрәшеүҙең һөҙөмтәһе булып тора. Шулай уҡ был коллективтарҙа сәсеүҙе юғары сифатлы итеп үтәрәү мөһим бурыс итеп ҡуйылған. Улар баҫыуҙарҙа күп һанда ашлағыс ҡалдылар, ерҙең яҡшы итеп эшкәртелеүен тәьмин иттеләр. Авиация һәм ауыл хуҙалығы институттары колхоздарҙа бойҙайҙың гектарынан 13-ләп центнер, картуфтың гектарынан 250-нән центнер урожай алыу бурысын ҡуйҙылар.

Был хеҙмәтсәндәре өсөн аҙыҡ базаһын тыуҙырыуҙың сиккеҙ мөһим бурыс булыуына ҡарамаҫтан, ҡайһы бер предприятие коллективтәре әле был эште тейешенсә ойоштормаһылар. Икмәк комбинаты, ҡала аҙыҡ промкомбинаты, ВЦСПС-тың яңы йорто, дауалау хуҙалыҡтары, аскә эштәр министерствоһы һәм башҡа хуҙалыҡтарҙа яҙғы сәсеүгә бик әҙерҙәр һуҙалар, агрономия ҡоролмаларын файҙаланманылар. Был аҙыҡ промкомбинатының ярҙамсы хуҙалығы планда билдәләнгән 22 гектарҙың тик 7-һен генә сәсте.

Яҙғы сәсеүҙе уңышлы үтәрәү өсөн, бигерәк тә әлек, сәсеүселәр араһында ҡырҡа политик-массовый эште яҡшы итеү айырыуса киң фронт менән алып барыла. Шуға ҡарамаҫтан, күпселек ярҙамсы хуҙалыҡтарҙа эштең был мөһим тармағына һис бер ҙурлап иғтибар юҡ. Предприятиелә-рҙең партия ойошмалары ярҙамсы хуҙалыҡтарының баҫыуҙарында партия-политик эштәрҙе йәйелдереү өсөн саралар күрмәйҙәр, сәсеүҙе ысҡа сроктарҙа, юғары агротехник кимәлдә үтәрәү өсөн бөтә көстәрҙе эшселәр араһында социалистик ярышты ойоштормайҙар. Мәҫәлән, һыуҡанал трестының, икенсе горторгтың һәм башҡаларҙың ярҙамсы хуҙалыҡтарында эшселәр араһында беседалар үткәрелмәй, гәзиталар уҡылмай.

Хәҙер ярҙамсы хуҙалыҡтарҙа картуф ултыртыу өсөн иң яҡшы ваҡыт килеп етте. Шулай булыуға ҡарамаҫтан, күп кенә хуҙалыҡтарҙа был эш бик аҡрын алып барыла. 29 ярҙамсы хуҙалыҡта план буйынса ҡаралған 399 гектар майҙандың тик 71 гектарында ғына картуф ултыртылған. Шулай уҡ йәшелсә культуралары һәм бер йыллыҡ үләндәр сәсеү зә бик аҡрын бара.

Был хәл, һис киҫкәмәҫтән, сәсеүҙең темпын күтәреүҙе талап итә. Шул уҡ ваҡытта эштең сифатын да тәьмин итергә кәрәк. Бының өсөн партия ойошмалары ярҙамсы хуҙалыҡтарҙа сәсеүҙе шәғәлләнеүсе эшселәр араһында политик-массовый эштәрҙе киң йәйелдереүгә, социалистик ярышты ойоштороуға тейештәр. Был маҡсат өсөн ярҙамсы хуҙалыҡтарҙа алдынғы агитаторҙарҙы, партия активистарын ебәрергә кәрәк. Улар бөтә эштәрҙе ойоштороуҙа, сәсеүҙе уңышлы үткәреү өсөн көстәрҙе мобилизовать итеүҙә ярҙам күрһәтергә бурыслылар.

Ярҙамсы хуҙалыҡтарҙа сәсеүлектәрҙән юғары урожайҙар алыуҙы тәьмин итеү өсөн сәсеү тамамланыу менән уҡ тәрбиәләү эшен ойоштороро кәрәк. Утау эшенә айырыуса иғтибар ителергә тейеш.

Хуҙалыҡ, партия һәм профсоюз ойошмаларының, предприятиелә-рҙең һәм учреждениелә-рҙең бурысы — индивидуаль баҡсаларҙа сәсеүҙе үткәреүҙә эшселәргә һәм хеҙмәткәрҙәргә һәр яҡлап ярҙам күрһәтеүҙән тора. Был юлда бигерәк тә транспорт средстволары менән, орлоҡ һәм инвентарь булдырыу эшенә ярҙам күрһәтергә кәрәк.

Был мәсьәләләрҙе хәл итеүҙә партияның ҡала район комитеттәре һәм тәүге партия ойошмалары даими контроль булдырырға бурыслылар. Улар был эштәрҙе хеҙмәткәндәр тәьминәтә өсөн аҙыҡ базаһын ныҡытыуҙағы мөһим бурыстарҙың береһе итеп тәрәнерә тейештәр.

**А. Чуватин,**
ВКП(б)-ның Өфө ҡала комитеты секретары.

## *ҺУҢҒЫ КУЛЬТУРАЛАР СӘСЕҮҘЕ ТИҘЕРӘК ТАМАМЛАРҒА ҺӘМ СӘСЕҮЛЕКТӘРҘЕ ӘШКӘРТЕҮҘЕ КИҢ ЙӘЙЕЛДЕРЕРГӘ*

## Иглин районы хурлыҡлы рәүештә артта ҡала

Иглин районы яҙғы сәсеүҙә республика буйынса иң артта барыусы райондарҙың береһе. Бында сәсеү планы яртылаш ҡына үтәлгән. Күпселек колхоздар хатта иртә культуралар сәсеүҙе лә тамамлағандары юҡ.

Райондың был тиклем артта ҡалыуының төп сәбәбе — тракторҙар паркының һәм йәнле тартыу көстәренең насар файҙаланылыуында. Өс МТС-та ла трактор эштәренең графигы уң көйлек һаҡлы үтолмәй килә.

Охлебинин МТС-ында (директоры иптәш Пошелешев) баҫыу эштәре башҡарғандан алып өшө көнгә тиклем һәр бер шартлы тракторға уртаса 55-әр гектар ғына ер эшкәртелгән. МТС етәкселәре колхоздар менән төҙөгән договорҙы үтәүгә яуапһыҙ ҡарап, уны бөтөнләй юл ҡуйырһыҙ рәүештә өҙөп киҫәләр. Мәҫәлән, Охлебинин МТС-ы договор буйынса «Красная знамя» ауыл хуҙалығы артелендә иртә культуралар сәсеү планын 10 көн эсендә тамамларға тейеш ине. Хәҙер был срок күптән үтеп китте. Ә МТС тарафынан алынған йөкләмәнең байтаҡ өлөшө әлегә тиклем үтәлмәйенсә ҡала килә. Бында НАТИ тракторында эшләүсе Тимофеев һәм Дмитриев иптәштәр смена заданиелә-рен үтәмәйҙәр һәм эштең сифатына иғтибар бирмәйҙәр. Улар ерҙе ни бары 10—16 сантиметр тәрәнлектә генә һөрәләр. Трактористар предлужниктар була торып, уларҙы эштә файҙаланмайҙар. Агротехника ҡағиҙәләрен тупаҫ рәүештә боҙоуға МТС-тың өлкән агрономы Веретенников һәм колхоз председателе Тимофеев иптәштәр килешеп ҡарайҙар. Брак эшләүселәргә ҡарата бер төрлө лә сара күрелмәй. Шул уҡ МТС-тың «Авангард» колхозын хеҙмәтләндереүсе трактор бригадаһы ла договорҙы боҙоп, ерҙе ни бары 15—17 сантиметр тәрәнлектә һөргән һәм колхоздың бөтә сәсеү майҙаны ла предлужникһеҙ һабандар менән эшкәртелгән.

Күпселек тракторҙар яҡтылыҡ менән тәьмин ителмәгәндәр. Шуға һылтау итеп трактористар төнгө сменала эшләмәйҙәр, ҡараңғы төшкәс тә эш туҡтала.

Тракторҙарҙың техник тәҙәк булмауҙары арҡаһында бер нисә сәғәттәр, хатта тәүлектәр буйына эшләмәйенсә тик ултырыу фактылары бар. МТС-тың күсмә мастерскойы булһа ла, ул запас частәр менән тейешенсә тәьмин ителмәгәнгә, ватылған тракторҙарҙы ҡулға ебәреүҙә тейешле ярҙам күрһәтә алмай.

Шулай уҡ Иглин МТС-ының трактор бригадаларында ла смена заданиелә-рен үтәү һәм арттырып үтәү, баҫыу эштә-рен юғары сифатлы итеп башҡарыу өсөн социалистик ярыш ойошторолмаған. Бында булған 16 НАТИ тракторының береһе лә тулы көүәтендә файҙаланылмай. Шуныһтан трактор бригадалары смена заданиелә-рен 56—58 процентҡа генә үтәйҙәр. Ә төнгө сменаларҙа эш тағы ла насарыраҡ. Улар нормаларын яртылаш та үтәмәйҙәр. Ҡайһы бер трактористар контроль булмауҙан файҙаланып төнгө 12-гә тиклем генә эшләйҙәр зә, ҡалған ваҡыттарын йоҡлап үткәрәләр. Ә МТС директоры иптәш Слепенчук был хәл менән килешеп йәшәй. Теге йәки был трактористан смена заданиеһын үтәмәүе зур етешһеҙлек итеп ҡаралмай. Былдағы етәкселәр уны ябай хәл тип иҫәпләргә көҫәтәнеп киткәндәр.

МТС-тың «Новый путь» һәм Ворошилов исемендәге колхоздарҙы хеҙмәтләндереүсе күпселек трактористар смена заданиелә-рен һәр ваҡыт арттырып үтәйҙәр һәм бөтә тор баҫыу эштә-рен юғары сифатлы итеп башҡаралар. Ләкин был ялҡынлы трактористарҙың тәжрибәләрен башҡаларға күсереү һәм уны бөтә механизаторҙарҙың да достояниеһе итеү сараһы күрелмәй.

Иглин районының итәкселәре быйыл юғары урожай үҫтереп алырға йөкләмә алғайнылар. Быға өлгөшөү өсөн райондың колхоздары, МТС-тары һәм трактор бригадалары сәсеүҙе тиҙ һәм уңышлы тамамлау буйынса бөтә саралары күрергә тейештәр.

Район партия, совет ойошмалары һәм ауыл хуҙалығы специалистәре был хурлыҡлы артта ҡалыуҙы йылдам бетереүгә һәм сәсеүҙе тиҙерәк тамамлауға бөтә иғтибарҙы юнәлтергә, баҫыу эштәре менән оператив етәкселәк итергә бурыслылар.

**И. Бикметов.**
(Үҙ хәбәрсебеҙ).

### Сәсеүлектәрҙе яңы үләндәренән таҙарталар

* * *

ШИШМӘ. Райоцдың Карл Маркс исемендәге колхозында иптәш Фәниева етәкселек иткән орлоҡсолоҡ звеноһы члендәре сәсеүҙе үҙ участкаларында бөтә эш кәнәндә тамамланылар. Звено сәсеү эштәре бөтөү менән уҡ ужымдарҙы утауға башланы һәм был эште ете көндә тамамланы. Ошо көндәрҙә звено члендәре һабан аҫтылыҡ сәсеүлектәренән яңы үләндәрен утауға башланылар.

Был колхоздың иптәш Яхина етәкселек иткән звеноһы ла көнбағыш һәм бойҙай сәсеүлектәренән яңы үләндәрен тәүге ҡат утаны.

**А. Дерипаско.**

* * *

Мәҡәр районының «Тратау» колхозы сәсеүҙе 9 эш көнөндә тамамланы. Колхозсыларҙан Мырҙабаев, Ишембаев, Арысланов һәм Байназаров иптәштәр айырыуса тырышлыҡ илгәләрен күрһәттеләр. Улар сәсеүҙә һәм тырматыуҙа көндәлек нормаһы 180—200 процентҡа үткәреп үтәнеләр.

Район буйынса социалистик ярышта бергәлектә алған өсөн колхозға ВКП(б)-ның Мәкәр райкомы һәм район Совете исполкомының күсмә Ҡыҙыл Байрағы тапшырылды. Хәҙер бында колхозсылар пар һөрөү һәм яңы үләндәрен утау эштәрен алып баралар.

**Н. Ишембаев.**

Агроном кәңәштәре

## Шәкәр сөгөлдөрө сәсеүлектәрен яҡшы тәрбиәләйек

Шәкәр сөгөлдөренән юғары урожай алыу өсөн уны сәскәһенән һуң уҡ тәрбиәләй башларға кәрәк. Уны тәрбиәләү тулы агрономик саралар комплексынан тора. Комплекстағы был саралардың береһе икенсеһенә тығыҙ бәйле. Шуға күрә уны тәрбиәләгәндә был саралардың бөтәһе лә үҙ ваҡытында һәм тулы күләм үтәрелергә тейеш.

Сөгөлдөр сәсеүлегендә яңғырҙарҙан һуң тупраҡ ҡатлауланмаҫҡа тейеш. Ул тупраҡты киптереү менән бергә, үҫемлектең үҫеүенә ҡамасаулай. Ундай ҡатлануҙарҙы бөтөрөү өсөн ротацион мотыгалар, гвоздевкалар йәки сәсәлтырмалар менән тупраҡтың өҫкө ҡатламын йомшартыу үткәрелә.

Өгөр зә колхозда ротацион мотыгалар һәм сәсәлтырмалар булмаһа, тупраҡты йомшартыу өсөн үҙ төпкәлә-рен файҙаланырға мөмкин. Быны ла үҫемлектәрҙе зарарландырмаҫлыҡ итеп эшләргә, рәт араларын яҡшылап йомшартырға кәрәк. Рәт араларҙы ҡасыҡ күренеп торһон өсөн сөгөлдөр орлоғона 2—3 килограмм һоло ҡушып сәселә. Һоло сөгөлдөрҙөң иртәрәк шытып сыға һәм уға ротторҙе күрһәтеп тора.

Сөгөлдөр шытып сығыу менән уҡ шаровкалауҙы башларыға һәм уға 3—4 көн эсендә тамамларға тейеш. Шаровка—рәт араларын 3—4 сантиметр тәрәнлектә йомшартыуҙан тора. Был уңайҙа сәсеүлектәгә яңы үләндәре лә бетерелә. Быныһы өсөн махсус мотыгалар һәм культиваторҙар, шулай уҡ ҡул тәпкәләре файҙаланыла.

Был сараны үткәргәндән һуң күп хеҙмәт талап иткән ҡул яуаплы осор башлана. Ул плантацияла сөгөлдөр төптәрен сүкәү. Был эште үҫемлектәр төүге яңғаҡты сығарыу менән уҡ башлау һәм икенсе яңғаҡты сығарғанға тиклем тамамлау яҡшы һөҙөмтәләр бирәсәк.

Шәкәр сөгөлдөренең беренсе һәм дүртенсе яңғаҡтарҙы сығыу осоро араһында үҫемлектең төүге тамырҙары яңылары менән алмашына. Улар ярҙамында үҫемлек тупраҡтан азыҡ матдәләре ала башлай. Өгөр зә был осорҙа сөгөлдөр төптәрен сүкәү үткәрелмәһә, уның тамырҙары зәғиф үҫәләр. Был урожайҙың кәм булыуына, шәкәрлелек сифатының аҙ булыуына алып бара.

Үҫемлек төптәрен сүкәү, ғәҙәттә, ҡул менән үткәрелә. Был эште үткәргәндә үҫемлектәрҙең иң тәҙә һәм кәсле булып үҫкәндәре генә ҡалдырыла. Өгөр зә рәт араһы 44,5 сантиметр тәшкил итһә, үҫемлектәр 18—20 сантиметр аралыҡта ҡалдырыла. Рәт араһының киңлеге 36 сантиметр булғанда, 23-25 сантиметрға сүкәргә кәрәк. Был эш үткәрелгәнгә һуң һәр гектарҙа үҫемлек 110—120 мең төптән кәм булмаҫҡа тейеш. Сүкәү ваҡытында шулай уҡ һирәк урындарға яңынан сәсеү үткәрелә.

Сөгөлдөр төптәрен сүкәү ауыр эш. Уны еңеләйтәреү өсөн алдан уҡ әҙерлек саралары күрелә. Бының өсөн ат йәки трактор кәсе менән букһалау үткәрелә. Һуңынан букһалар ҡул менән эшкәртелә. Ләкин букһалауҙы үҫемлектәр тигеҙ булып шытҡан һәм яҡшы эшкәртелгән, ныҡ үләндәре булмаған участкаларҙа ғына үтәргә мөмкин. Үҫемлек төптәрен сүкәү һәм букһалар эшкәртелгән ваҡытында уңда эшләүселәрҙең тапауҙары арҡаһында тупраҡ тығыҙлана. Шуҡ күрә был эштәрҙе үткәреү менән бер уҡ ваҡытта рәт араларын культиваторҙар йәки ҡул тәпкәлә-ре менән йомшартыу сараһын үтәргә кәрәк.

Үҫемлек төптәрен сүкәү өсөн 5—6 көндө тамамларға кәрәк. Был эште һуңлатыуға ике ҡуйырға ярамай. Уны һуңлатыуҙары һәр көн урожайҙы һәр гектарҙа 5—7 центнерға кәметә.

Сүкәү-йомшартыу эштәрен тамамлағандан һуң, осраҡлы рәүештә ҡалған ныҡ үләндәрен бетерәү өсөн тикшереү үткәрелә. Бында үҫемлектәр яңынан төҙәтеләләр, рәт араларын трактор йәки ат кәсе машиналары менән, ә роттәр ҡул менән йомшартыла. Шулай уҡ быйыл һирәк һәм буш урындарға яңынан сөгөлдөр үҫемлектәре ултыртыла.

Бетә был эштәрҙе үткәргәс, сөгөлдөр сәсеүлегенең таҙа булыуын, тайпанмауын күҙәтеү тороро кәрәк. Бигерәк тә яңғырҙар булып шытҡан һәм яҡшы эшкәртелгән, ныҡ үләндәре булмаған участкаларҙа ғына үткәреү мөмкин. Үҫемлек төптәрен сүкәү һәм букһалар эшкәртелгәндә был сараларҙың бөтәһе лә үҙ ваҡытында уңда эшләүселәрҙең тапауҙары арҡаһында туп

☆☆☆

**Физкультура һәм спорт**

23 майҙа Өфөнөң «Динамо» стадионында «Красная Башкирия» гәзитәһы кубогына традицион эстафета үткәрелде. Унда ҡала физкультурниктарынан 12 командаһы ҡатнашты.

Һүрәттә: (һулдан Ағиҙелдә уңға) көмә дистанцияһы, 100 метрға югереүҙә беренсе урынды алған физкультура техникумы командаһы.

М. Әхмәтьянов фотоһы.

## Физкультура техникумы алда

29 майҙа Башкортостанда йәйге спорт сезоны асылды. Сезон «Красная Башкирия» гәзитәһы кубогына традицион эстафета менән башланды.

Эстафетала физкультура техникумы, «Большевик», «Медик», «Хеҙмәт резервтәре», «Динамо» (Черниковск) һәм башҡа командалар ҡатнашты. 500, 1000 метрға югереү буйынса, велосипедтә ярыштар булды.

Башҡорт физкультура техникумының йәш спортсмендәре эстафетаға 14 километр араны 44 минут 10,3 секундта килеп, беренсе урынды алдылар.

Ярыштарҙан һуң «Динамо» стадионында еңеүсе физкультура техникумы командаһына «Красная Башкирия» гәзитәһының хрусталь кубогы — күсмә приз тапшырылды. Үткән йыл был призды «Большевик» командаһы алғайны.

☆

**Футбол**

29 майҙа Өфөнөң «Динамо» стадионында Черниковск футболистары менән Өфөнөң «Спартак» командалары араһында интештерҙә осрашыу булды.

Матч 3:1 иҫәбенә ҡунаҡтар еңеүе менән тамамланды.

П. Александров.

## Беҙҙең республикала

### Леспромхоздар өсөн яңы тракторҙар

Башкортостан леспромхоздары «КТ—12» маркалы ауыр таҙлы торған тракторҙарҙы беренсе партияһын алалар. Ошо көндәрҙә Ҡарғал леспромхозына ошондай 4 трактор, Яман-Йылға леспромхозына 4, Юрмәнән леспромхозына 4 трактор ебәреләсәк.

Быйыл Башкортостан урман промышленносе Министерствоһы предприятиеларҙа «ЗИС—150» маркалы 25 автомашина, 2 паровоз, 4 мотовоз һәм башҡа оборудованиелар алдылар ҙа инде.

М. Иванов.

### Отош тираждарын тикшереүҙә ярҙам

Черниковск ҡалаһының үҙәк һатыҡ йәмғиәтә предприятиеларҙа һәм учреждениеларҙа государство эшмәкәрҙәре буйынса отош тираждарын тикшереү һәм отош суммаларын түләү осон 399 урында махсус тикшереү эштәре барҙырҙы. Был сараға эшкә тотоусыларҙы хеҙмәткәндереүҙә бик күп ентекләштерҙе. Ҡалала быйыл беренсе кварталда 1950 отош буйынса 300 мең һумдан артыҡ отош аҡсаһы түләнде.

М. Мостафин.

### *Кескенә уйлап табыусы*

Шишмә урта мәктәбенең 9-сы класында уҡыусы Андрей Ворончихин илебеҙҙең бөтә радиостанцияларында тота ала торған радиоприемник төҙөнө. Приемникта электр энергияһы менән тәьмин итеү өсөн ул ел көсө менән эшләй торған кескенә «электр станцияһы» яһаны.

Ворончихиндең кескенә «электр станцияһы» бик электр лампочкаһын һәм бер радиоприемникты электр көсө менән тәьмин итә.

Р. Кәлимуллин.

Бәләкәй фельетон

## *„Шәфкәтле хужа“*

Сөхибгәрәй улы Фәскәр Кәлимуллиндең «Ҡыҙыл юл» колхозы председателе икәнен Бәләбәй районында бәлки бик аҙ кеше торғандыр. Ләкин ә бөтә район һәм күптәр белеүҙедер ин?.. «Ҡыҙыл юл» колхозсыларының белеүҙәре лә, күргәндәре лә бик күп.

Кәлимуллин «хужаларса шәфкәтен», «иҫкә күңелле» итәксе булыуын, Ватан һуғышында һәләк булған вәҡиҙең ҡатыны Гөлсем Хәмиҙуллинанан һорарға мөмкин. Кәлимуллин итәксе, — ул һәр көмдең күңелен табырға тейеш. Гөлсемгә лә ярҙам итте. Ун ете килограмм оҙо тирмәндән барып алырға (ни өсөн тирмәндән икәнен һуңынан белерһегеҙ) яҙыу бирҙе. Тик ошо яҙыу Гөлсемдә өйһеҙ ҡалдырҙы. Икенсе көндө үк колхозсылар, хужаның әмере буйынса, Хәмиҙуллинаның өйөнән председателгә мунса эшләтеп бирҙеләр. Хужа булғас, мунсаһыҙ ҡалешмәй бит. Ә тирмәндән ғариҙәсәй сбор иҫәбендәге хеҙмәт ашлығы ла хужа осөн күпме ин ул. Тирмәндең модире, ҡайнағаһы Хәбибрәсүл Хәлиуллин менән һатҡандарын иҫкә ала башлаһаң үк ете килограмм ҙур кенә бит.

Авторитет тиһәң, — ауылда Кәлимуллиндән дә «авторитетлы» кеше юҡ. Өлгө шуның өсөнмө икән уны туйҙарҙан ҡалдырмайҙар. Бындағы ғәҙәт буйынса өсөнсө бал миҫкәһен аскан кеше туй итеүселәргә бер баш һарыҡ бүләк итергә тейеш. Миҫкә, әлбиттә, Кәлимуллин тарафынан асыла — авторитет! Ләкин икенсе көндө инде бүләк ителгән һарыҡ Кәлимуллин утарынан түгел, колхоз фермаһынан кисә туй булған ергә атлай. Хужа ҡушҡас, һарыҡҡа нәмә?..

Кәлимуллинда хужалыҡты аяҡҡа баҫтырыу уйҙары бар, ләкин колхозлыҡы түгел, үҙенең шәхси хужалығы кәрҙәрәк. Үҙе осон икә көн буйы 28 колхозсынан 34 йәки бөсөн әҙерләтеүҙе колхозда ғына түгел, ҡыш буйы бөсөн һатҡан председателде Бәләбәй базарында ла бик яҡшы беләләр. — Хужа кеше бит.

Ләкин колхоз малдарына бөсөн етмәүҙе йәшереүе мөмкин түгел. Бөсөн етмәү аттарҙың көрләгән тубәнәйтте. Шуның өсөн дә быйылғы яҙғы сәсеү озаҡҡа һуҙылды. Ә Кәлимуллиға нәмә: «Үгеҙ үлһә—ит, арба ватылһа—утын».

«Яман йәнлек ояһында кеслә» тиҙәр. Кәлимуллинден колхозсылар—Әхмәт Шәйәхмәтов, Хәйрулла Хәлиуллин һәм башҡаларға ҡул яғыуҙарын күҙ алдына килтергәндә, яман йәнлектең ҡайҙа кеслә булғаны дөрөҫтөр ҙә. Тик «Ҡыҙыл юл» колхозы председателе Фәскәр Кәлимуллин кеүек үҙен кеслә тойоп, кешенән кәләүселәр, колхоз демократияһын боҙоусы общественный милекте таратыусылар, колхозды артҡа һөйрәүселәр йылы ояларынан ҡыуылмауҙары мөмкин түгел.

Назар Нәжми,
Х. Йосопов.

## *Сит илдәрҙән телеграммалар*

## Чехословакия коммунистәр партияһы IX съезының И. В. Сталингә ҡотлауы

ПРАГА, 28 май. (ТАСС). Киҫә Чехословакия коммунистәр партияһының IX съезында иптәш И. В. Сталингә ҡабул ителгән ҡотлауҙың тексы бөгөн Чехословакия матбуғатында инлән ителде. Ҡотлауҙа былай тип әйтелә:

Ҡәҙерле иптәш Сталин!

Чехословакия коммунистәр партияһының нәүбәттәге IX съезы һеҙгә үҙенең ҡайнар сәләмен ебәрә.

Беҙҙең IX съезыбыҙ, Чехословакия коммунистәр партияһы етәкселегендә беҙҙең илебеҙҙең эшсе синыфы һәм хеҙмәтсәндәренең 1948 йылдың февралендә реакция өҫтенән данлы еңеүенән һуң йыйналды. Ул, Чехословакия халҡы социализм юлына, февраль еңеүе һөҙөмтәһендә тәзәртылған юлға ҡыйыу рәүештә баҫҡан ваҡытта йыйналды. Бөтә хеҙмәтсәндәренең беҙҙең беренсе бишйыллыҡ планыбыҙҙы үтөргә ынтылыуҙары хәҙер үк инде бөтә тулылығы менән күренделәр. Эшселәренең һәм крәҫтиәндәренең партияның IX съезына ҡарата алған йөкләмәләре, социалистик ярыштың йәйелеүе һәм ударниклектең үҫеүе үҙ ителең хужалары булып эүерелгән хеҙмәтсәндәренең инициативаһының үҫеүен ин яҡшы нсбатлаусы булып тораҡ. Хәҙерге беҙҙең тырышлыҡтарыбыҙға еңеүсән һәм шатлыҡлы йомғаҡтар яһап, Советтәр Союзының беҙҙең халҡыбыҙ тарихендә баһа биреп өткермәҫлек роль уйнағанлығына, беҙҙең уңыштарыбыҙға әлегеү эшенә уның вкладының ин тиклем зур булыуын беҙ яҡшы беләбеҙ.

Тап быға Бөйөк Октябрь социалистик революцияһы ғына чех һәм словак халҡының азат ителеүенә хәл иткес булышлыҡ итте.

Уның йогонтоһо аҫтында 1920—1921 йылдарҙа беҙҙең партиябыҙ—беҙҙең эшсе синыфыбыҙҙың беренсе ысын марксистик-ленинсе партияһы барлыҡҡа килде. Беҙҙең партиябыҙ үҙ революцион көрәшенең тәжрибәһен туплап, бер үк ваҡытта ул рус революцияһының тәжрибәһен дә, халыҡ-ара эшсе синыфының авангарды—Бөтә Союз Коммунистәр (большевиктәр) партияһының һәм, ҡәҙерле иптәш Сталин, личпо беҙҙең тәжрибәгеҙҙе өйрәнеү һөҙөмтәһендә генә большевистик партияға әүерелде һәм еңде.

Беҙ социализмға, совет халҡы барғанға ҡарағанда, яҡшыраҡ шарттарҙа бара алыуыбыҙ һәм граждандар һуғышының ҡанлы ҡорбандарынан азат булыуыбыҙ өсөн тик һәм тик Советтәр Союзына ғына рәхмәт әйтәбеҙ, уның данлыклы армияһы беҙҙең өсөн дә ҙур түкте, гитлерсе оккупанттарҙы тар-мар итте һәм уларҙы беҙҙең илебеҙҙән ҡыуып сығарҙы. Совет Армияһы беҙҙең халҡыбыҙҙың азатлыҡ өсөн булған көрәшен тамамланы, Чехословакия халҡына республикаларҙы эске мәнәсәбәттәрҙе һәм тормошто үҙ ихтыяры буйынса тәзәргә мөмкинлек бирҙе, беҙҙең халҡ-демократик государствобыҙҙың артабан үҫеүенә империалистик көнбайыш державаларҙың тығылыуынан беҙҙе азат итте.

Социализм төҙөү буйынса беҙҙең тырышлыҡтарыбыҙға беҙҙең өсөн Советтәр Союзы менән хеҙмәттәшлектен, беҙҙең хужалығыбыҙға уның ҙур материаль ярҙамының, беҙҙең интернационалистик өсөн Советтәр Союзы кеүәтле коммунистик илебеҙҙә социализм төҙөү буйынса беҙҙең тырышлыҡтарыбыҙҙы тулылығынса аңлайбыҙ. Кеүәтле Советтәр Союзы беҙҙең төҙөлөштәребеҙҙе, беҙҙе империалистәрҙең нәфрәтенән һаҡлай.

Советтәр Союзы, бөтә донъя хеҙмәтсәндәре һәм шулай уҡ беҙҙең өсөн дә беҙ төлөгән тынычлыҡтың һаҡланыуына гарәнтия булып тора. Советтәр Союзынан башҡа, уның ярҙамынан һәм яҡлауынан башҡа беҙ үҙебеҙҙең илебеҙҙә социализм төҙөй алмаҫлығыбыҙҙы тулылығынса аңлайбыҙ.

Беҙ былардың бөтәһен дә бөгөн, беҙҙең партиябыҙҙың еңеүсән көрәшенә йомғаҡ яһаған ваҡытта иҫкә төшөрәбеҙ һәм, ҡәҙерле иптәш Сталин, беҙҙең тыуған илебеҙҙе азат иткән өсөн һәм азат һәм бойондороҡһоҙ Чехословакия республикаһын аяҡҡа баҫтырыу эшенә гайәт ҙур ярҙам өсөн беҙҙең халҡыбыҙҙың Советтәр Союзына һәм личпо һеҙгә ҡарата булған тәрән рәхмәт тойғоларын һеҙгә тағы ла бер тапҡыр белдерәбеҙ. Беҙҙең IX съезыбыҙ, беренсе бишйыллыҡ планды бөйөк һәжәм бурыстарын артабан үтәүгә, беҙҙәге капиталистик синыфтарҙың ҡалдыктары менән артабан көрәшкә партияны мобилизовать итә. Съезд, беҙҙең илебеҙҙе социализм төҙөү юлында партияның яңы азымы булып тора. Һәм беҙ артабан да, алекке көүек үк, Советтәр Союзы менән ныҡлы союзға таянасаҡбыҙ, данлыҡлы Бөтә Союз Коммунистәр (большевиктәр) партияһы тарафынан етәкселек ителгән совет халҡының бай тәжрибәһенән өйрәнәсәкбеҙ. Шуға күрә беҙ, Советтәр Союзы халҡының Чехословакия менән тыуғандарса союзын артабан да нығытасаҡбыҙ һәм тәрәнәйтәсәкбеҙ. Беҙ, империализмға ҡаршы тынычлыҡ өсөн көрәштең бөтә донъя лагеренең сафтарында Советтәр Союзы менән ҡулға-ҡул тотоношоп барасаҡбыҙ. Беҙ, партиябыҙҙа һәм бөтә чехословак халҡында интернационализм аңын, Бөтә Союз Коммунистәр (большевиктәр) партияһы етәкселегендә коммунистәр һәм эшселәр партияларының бергәм социалистик фронтында тупланған эшселәр синыфының һәм бөтә хеҙмәтсәндәренең халыҡ-ара тығандашлыҡ аның әленән-әле нығытасаҡбыҙ.

Йәшәһен Советтәр Союзы һәм Чехословакия халыҡтарының ныҡлы союзы!

Йәшәһен беренсе социалистик держава, империализмға ҡаршы бөтә донъя лагеренең етәкселе, бөтә донъялағы тыныслыҡтың һаҡсыһы Советтәр Союзы!

Йәшәһен совет халҡының данлыҡлы һәм еңеүсән рулевойы, һуғыштарҙа сыныҡҡан Бөтә Союз Коммунистәр (большевиктәр) партияһы!

Йәшәһен Советтәр Союзының тәрән ғәҡиҙәле юлбашсыһы, бөтә донъя хеҙмәтсәндәренең учителе бейек Сталин!

### Халыҡ-азатлыҡ армияһының ғәскәрҙәре Шанхайҙы алдылар

ПЕКИН, 28 май. (ТАСС). Синьхуа агентствоһы, 27 майҙа иртәнге 8 сәғәттә Халыҡ-азатлыҡ армияһының ғәскәрҙәре Шанхайҙы тулыһынса азат итте, тип хәбәр итә. Шанхайҙағы һуғыш хәрәкәттәре тамамландылар.

Сучжоу-Крик каналынан төньяҡтараҡ райондарҙа урынлашҡан гоминдановсы ғәскәрҙәренең 40.000 кешелек төркөмө ҡалған әлеге гоминдановсыларҙың Шанхай-Усун гарнизонының штаб начальнигы Лю Чжан-и етәкселегендә Халыҡ-азатлыҡ армияһының ғәскәрҙәре алдында капитулировать итте. Гоминдановсы ғәскәрҙәренең 51-се, 21-се һәм 123-сө армиялары, шулай уҡ гоминдановсы гарнизон составынан булған башҡа ҡалған әлементәре Халыҡ-азатлыҡ армияһының приказы буйынса Шанхайҙың уның ситтәренә сығарылдылар.

Шанхай өсөн һуғыш 12 мәйҙа бөтәнләнде. Халыҡ-азатлыҡ армияһының ғәскәрҙәре 12 көндә гоминдановсыларҙың ҡала янындағы бөтә ныҡытылған пунктарын алдылар һәм ҡалаға, Усун крепосына дөйөм һөжүм башланыр алдынан һөжүм башланғандан һуң 60 сәғәт эсендә үткәс ҡала ла һәм крепос та алынды.

Шанхай Ҡытайҙың ин ҙур ҡалаһы. Уға, Янцзы йылғаһының тамағында урынлашҡан һәм ес тимер юл һуҙынды пункты һәм шоссе юлдарының үҙәге.

### Өсөнсө Немец Халыҡ конгресе асылды

БЕРЛИН, 29 май. (ТАСС). Бөгөн Берлинда Өсөнсө Немец Халыҡ конгресы үҙенең эшен башланы. Иртәнге 10 сәғәттә государство операһының алдында Немец Халыҡ конгресенең с... ынаһында һәм Берлинден совет секторында дөйөм, тура һәм йәшерен һайлауҙарҙа һайланған 1.525 делегаты, Германияның Көнбайыш зоналарынан һәм Көнбайыш Берлиндәге демократик ойошмаларҙағы һәм предприятиеларҙағы йыйылыштарҙа һайланған 500 ҡунаҡ делегат, күп һандағы хәбәрселәр, шулай уҡ ГДР-ҙың һәм сит илдәр матбуғатының вәкилдәре йыйналды.

Конгресте Немец Халыҡ совете президиумының председателе Вильгельм Пик асты. Вильгельм Пик тә, «Халыҡ конгресенең немец халҡы исемынан һөйләргә полномочие алыуы» тураһындағы һүҙҙәре делегаттарҙың көслө аплодисменттар менән ҡаршыланалар.

Халыҡ конгресенең президиумы, Немец Халыҡ советы президиумының ағзалары, Германияның бөтә зоналарындағы демократик ойошмаларҙың, эре предприятиеларҙың вәкилдәре һәм культураның күренекле делетәлдәре бер тауҙан һайланалар. Мандат, редакция һәм һайлау комиссияһын һайлағандан һуң конгресс Зур Берлин обер-бургомистры Фридрих Эберттен, Берлиндың һәм совет зонаһындағы эре предприятиеларҙағе эшселәр делегацияларының ҡотлауҙарын тыңланы.

Унан һуң Өсөнсө Немец Халыҡ конгресе көн тәртибенең беренсе пунктын «Германия һәм Париж конференцияһы тигән пунктты тикшереүгә күсә.

# АҠ УРМАН

(Аҙағы. Башы 3-сө биттә).

Бынан бик күп километр алыҫлыҡта, Биктимер ауылында ул.

— Колхоз правлениеһе буламы ла ярар.

— Правление лә юҡ беҙҙең ауылда, беҙ колхоздың бер бригадаһы ғынабыҙ. Рәшит аптырап елкәһен тырнаны.

— Парторг Мөхәррәмов та бында түгелмеһе?

— Ул да Биктимер ауылында тора, — тине ҡарт.

Улар тынып ҡалдылар.

Саша Рәшиткә:

— Биктимер ауылына барырға тура килер, бүтән ҡул менән ҡайтып булмай бит инде, — тине.

Рәшит ризалығын белдереп башын ҡаҡты. Уларҙы күҙәтеп ултырған бабай:

— Мөхәррәмен нимә кәрәк һеҙгә? — тип һораны.

Рәшит төпсөнә тауыш менән генә яуап ҡайтарҙы.

— Ярҙам һорарға тип килгәйнек. Беҙ Өфөнән. Урман хуҡырға килгәйнек тә, әммә ресепә төшөнә алмайбыҙ.

Ҡарт күҙен ҡыҫып тауышһыҙ ғына көлдө:

— Бөрә икенсе Мөхәррәмов бар, ҡолҡы ул һеҙгә ярҙам итә алыр,—тине уларға.

— Нишләй кеше һуң ул? — тип һораны Рәшит хыҫрыҡланып.

— Тере һеҙ әйтәгән Мөхәррәмовтың олатаһы.

— Бабай ярҙам итә алырмы икән һуң, — тип мыҫҡыланы Рәшит. Ләкин шулай ҙа Бикбай бабай уларҙы Мөхәррәм бабайға алып китте, юлда уларҙы ваҡ малайҙар, артҡан ерҙән ҡайтған эттәр солғап алдылар.

Саша ризаһызланып Рәшиткә:

— Минекенсә, беҙ ваҡытты әрәмгә үткәрәбеҙ булһа кәрәк, — тине. — Кискә тиклем әйләнеп ҡайта алмабыҙ.

Бикбай ҡарт егеттәрҙең икеләнгәнен аңлап былай тине:

— Уға тиклә генә һикһән йәш етмәгән, ул һеҙгә нимәй ҙә булһа ярҙам күрһәтә алыр. Беҙ уның менән йәштәшбеҙ. Бына әле мин дә кеше күшмаһа ла, үҙем теләп келәт башын төҙәтергә, тип менгәйнем, хәҙер бит ҡарттар ҙа ултырып сыҙамайҙар... — ул кеткелдәп көлөп күйҙы.

Мөхәррәм бабай бик мәғәшәҡә йортта тора ине. Тәҙәрә ҡапҡастары күк буяуға буялған, кәртә-ҡуралары йыйнаҡ. Ҡапҡаның ике яғында ике сыйырсыҡ ояһы күйылған.

Өйгә улар есәүһе лә бер юлы: башта Бикбай ҡарт, уның артынан егеттәр инделәр. Бикбай ҡарт ишектән керәү менән үк әлләм биреп нәәлек-һаулыҡ һорашты ла йәштәшенә:

— Бына ҡунаҡтар алып килдем, һинең өйәнеңде һорашалар ине, үҙеңә алып киләм. Болҡы, берәр яҡшы кәңәш бирерһең. Урман хуҡырға килгәндәр, ә ағастар уларҙы тыңламай икән...

Мөхәррәм ҡарт алдындағы юҡә бәйләмдәрен бер яҡҡа күйҙы ла ҡунаҡтарға урын төҙәтеп китте. Бәләкәй генә тарсығына:

— Ҡунаҡ килгән бит, әммә, самауыр күй! — тине. Үзе егеттәрҙән йәлләп ҡына һорашып башланы: — Кем әсен әҙерләйһегеҙ ул ағасты? Күптән килдегеҙме бөрәсен тирәгә, инсә кеше калдегеҙ? Тимәк, һеҙҙең арала быға тиклем урман хуҡыу менән шөғөлләнеүсе кеше юҡ, инсәк еберҙелер һуң?

Рәшит уның һәр бер һорауына яуап бирҙе. Ә һуңғы һорауына:

— Беҙ фронтҡа ярҙам итәргә теләйбеҙ, — тине.

Рәшиттең был яуабынан һуң ҡарттар бер-береһенә ҡарашып күйҙылар. Быны күреп ҡалған Матросов «йәлләүсен йәлләйһегеҙ ҙә һуң, унан ни файҙа» тип уйланы.

Ҡунаҡтарҙы сәй менән һыйлағандан һуң, уларға йылыға ултырырға күшып, Мөхәррәм бабай Бикбай ҡарт менән ҡайҙалыр сығып китте.

Оҙаҡламай Мөхәррәм бабай ҙа өйләнеп ҡайтты. Һәмә тураһындалыр ҡарсығы менән кәңәшләште, унан һуң малайҙарға былай тине:

— Беҙ Бикбай менән кәңәшләштек тә һеҙҙең участкаға барып ҡайтырға булдыҡ. Өйҙә йыйынығыҙ, Бикбай бабағыҙ һеҙҙе үҙенең өйө янында көтөп ҡалды.

Малайҙар бер-береһенә ҡарашып алдылар, ләкин бер һүҙ ҙә өндәшмәнеләр. Ҡарттарҙың ярҙамынан баш тартыуы уңайһыҙ ине, шул үк ваҡытта: «былар беҙгә нәмә менән ярҙам иткән булалар икән», тигән уй килде уларҙың башына.

Рәшит тә, Саша ла ҡарттар былай тиҙ йыйынырҙар тип уйламағайны. Улар йәш Мөхәррәмовтың ҡайтыуын көтмәй юлға сыҡтылар. Ә парторг Мөхәррәмов, был сакта инде, урманға ағас хуҡырға колония малайҙары килеүе тураһында райкомдан хат алғайны һәм колонистәрҙең килеүен көтә ине. Ул колония малайҙарына ярҙамға кешеләр ебәреү сараһын ҡургәйне лә инде.

Ә бәләкәй ауылда инде ауыл Советенән бойороҡ та ни ҙә көтеп тормай, йәрәктәре ни хуша шуны эшләнеләр. Ҡарттар билауҙарына балта, ҡулдарына тәбәнсек тоттолар ҙа юлға сыҡтылар. Бер километр самаһы барғас Рәшит:

— Балтағыҙҙы бирегеҙ беҙгә, беҙ алып барайыҡ. Һеҙгә ауыр була бит тине.

Мөхәррәм бабай йылмайып:

— Ул балталарға беҙ күпеккән инде, улым, илле йыл билебеҙҙә йөрөтөбөҙ, — тине.

Улар лагерҙа барып еткәндә уңдағылар йоҡларға әҙерләнеп йәрәйҙәр ине инде. Ыҫы-ыҫы күтәрелде, колония малайҙары ярҙамға алып килгән ҡарттарҙан асыҡтан-асыҡ көнһетеп колделәр.

— Ҡәберҙән ҡаҙып сығарҙығыҙмы әллә былары,—тип мыҫҡыллап колде Косой.

Матросовтан:

— Ул ни ярҙам итә ала инде беҙгә, —тип һоранылар. Икенселәре:

— Лагерь ҡарауылларға тиһәң, беҙҙең урланырлыҡ әйбәребеҙ юҡ, — тип өҫтән күйҙылар.

Ҡарттар бер яҡ ситтәге костер янында тыныс ҡына үҙ-ара һөйләшеп ултыралар ине.

— Егеттәр урманда тора белмәйҙәр икән әле, — тине Бикбай ҡарт тубыҡтарын ыуғылап.

— Өйрәтергә кәрәк булыр. Былай улар һалҡын тиҙәреп ауырып, әште ташлап ҡасып бөтөрҙәр, — тине Мөхәррәм бабай башын сайҡап.

Рәшит, Саша, Володя, Косой ҡарттар янына барҙылар. Рәшит һаҡлыҡ менән генә һүҙ башланы:

— Беҙ ҡыуыштың бераүһен һеҙгә бирергә буллыҡ.

Мөхәррәм бабай уларға ултырырға кушты.

— Беҙҙә эш тураһында аяҡ өҫтө тороп һөйләшмәйҙәр. Ултырығыҙ, ут янында урын бөтәгеҙгә лә етер, — тине ул.

Малайҙар ултырыштылар. Мөхәррәм бабай һүҙен дауам иттерҙе:

— Ҡыуыштҡа беҙ бармайбыҙ. Беҙ асыҡ һауала ятып өйрәнгәнбеҙ инде, ә бына һеҙгә ҡыуыш түгел, землянка яһарға кәрәк ине. Юҡһа, бөтәгеҙ ҙә ауырып бөтөрһөгөҙ.

Малайҙар бер-береһенә ҡараштылар: ҡыуыштағыларҙың ҡайһы береһе хәҙер үк инде каты иткерә ине.

Мөхәррәм бабай һүҙен дауам итте:

— Иртәгә таң менән үк торорбоҙ. Билал бабағыҙ һеҙгә земляканы ҡайһылай яһарға кәрәк икәнен күрһәтеп бирер. Ә мин ағас ҡыркыусылар менән барырмын...

Шунда үк Билал бабайға бик кеше бирергә булдылар, уларға башлыҡ итеп Косойҙы билдәләнеләр.

Иртәгәһен һары таңдан үк тороп, бутка бешереп ашанылар, сәй эстеләр ҙә эшкә таралдылар.

Мөхәррәм ҡарт бик ҡаты, талапсан кеше ине. Ул малайҙарҙы бер аҙым ҙа ситкә сбәрмәне. Теге йәки был эште инсек эшләргә икәнен күрһәтеп, ҡысҡа ғына бойороҡ биреп, өйҙәләшеп йөрене.

— Был ағас бына был яҡҡа ауырға тейеш, һеҙ уны был яҡтан сабығыҙ. Бына шулай... Хәҙер инде быҫҡы менән тегене яғынан быса башлағыҙ. Быҫҡыҙҙы ҡыҫмаймы? Юҡ! Яҡшы! Хәҙер инде шына яһап ҡағығыҙ... Бына шулай,—ти ул, шыбаны быҫҡы артынан ҡағып, — хәҙер инде багор килтерегеҙ ҙә ана тегеһе ғына ҡуйып этегеҙ. Ана шулай, яҡшы!

Пыуан ҡарағай шатыр-шотор килеп ергә ауҙы ла кесле ҡар бураны күтәрелде. Ҡарт, ағасты инсек ботағынан тазартырға кәрәклекте күрһәтеп бирҙе. Һуңынан эшләнер эле тип ҡалдырырға ярамай. Ауҙарылған беренә тазарта барырға кәрәк,—ти ул ҡарағайҙы ботағынан ярсеп, — хәҙер был ботаҡтарҙы юлан алып бер ергә өйөп күйырға кәрәк. Урман ул ей кеүек тазалыҡ яратә.

Егеттәр ҙур ҡыҙыҡһыныу менән эләнеләр. Унан һуң бригадирҙар кеүек үҙ участкаларына алып китеүҙән Мөхәррәм бабай уларҙың һәр береһенә янына барып, йыуан ағастарҙы нинделәрәк йығырға кәрәклекте өйрәнә.

Сенька-Пешеход менән Леонид Сидоҙың быҫҡылары эленән-эле эләгеп ине. Быны күҙәтеп торған Мөхәррәм бабай, улар янына барып быҫҡыларын тикшереп ҡараны:

— Урманда былай эшләмәйҙәр, бында ҡара кес менән булдыра алмаһың. Быҫҡыҙҙы кейлергә кәрәк.

Ысынлап та, ҡарттар кылғанда ғына эш өтештереүсәнлекле була.

«Урман профессоры», — Мөхәррәм бабайҙы Косой шулай тип атаны,—ҡулдарынан алмай торған ҡарт ине. Был тиклем малайҙар ағас янында өҙаҡ ултыралар ине. Мөхәррәм бабай ваҡыт ҡысҡартыуҙы ҡырҡа талап итте.

— Ваҡыт аҙ, тине ул. — Беҙ ин фронт өсөн ҙур һәл әҙерләргә тейешһегеҙ.—Былай өлгөртә алмаҫһығыҙ. Бер уны, ҡар бар сағында, яр буйына ташып күйһы бар. Ат та кәрәк булыр.

Матросов менән Рәшит ҡартҡа ярҙамласа йөрөнөләр. Эш тә уңышлы барҙы. Күп тә үтмәй улар Катериҙинкаға ингән байтағы эшләнеүе һәм яр буйына ташыу осон ат кәрәк булғанлығы тураһында рапорт ебәрҙеләр.

Яуаплы редактор
F. F. ҒАФАРОВ.

Редакцияның адресы: Өфө ҡалаһы, Карл Маркс урамы, 25. Телефон номерҙәре: яуаплы редактор урынбаҫары — 2-83-87, секретариат һәм совет информация бүлеге — 2-72-26, ауыл хужалығы һәм промышленность бүлектәре — 2-86-29, хеҙмәткәндәр ҡаттары, культура һәм тормош бүлектәре — 2-90-22.

Н01581 Өлкә гәзита-журналдар типографияһы. Тираж 25000.

Бөтә илдәрҙең пролетарийҙәре, берләшегеҙ!

# КЫҘЫЛ БАШҠОРТОСТАН

ВКП(б)-ның БАШҠОРТОСТАН ӨЛКӘ һәм ӨФӨ КАЛА КОМИТЕТТАРЫ, БАШҠОРТ АССР-Ы ВЕРХОВНЫЙ СОВЕТЫ һәм ХЕҘМӘТСӘНДӘР ДЕПУТАТТАРЫНЫҢ ӨФӨ КАЛА СОВЕТЫ ОРГАНЫ.

30-сы ЙЫЛ СЫҒА

1949 йыл
№ 107 (8207)
1
ИЮНЬ
шаршамбы

хаҡы 20 тин

БӨГӨНГӨ НОМЕРҘӘ:

РСФСР-ҙың айырым Министерстволарын ҡайтанан ойоштороу һәм берләштереү хаҡында РСФСР Верховный Советы Президиумының Указдарын раҫлау тураһында Закон. (1-се бит).

Башкорт АССР-ы Министрҙәр Советында һәм ВКП(б) Өлкә Комитетында. (1-се бит).

Башкорт АССР-ы Министрҙәр Советында. (2-се бит).

**Партия тормошо.** Промышленностҡа партия етәкселеген көсәйтергә, предприятие һәм төҙөлөштәрҙә партия эше тәжрибәһен киң йәйелдерергә. (2-се бит).

**А. С. Пушкиндың тыуыуына 150 йыл тулыуға ҡарата. Н. Мордовченко** — филология фәндәре докторы — «Евгений Онегин» — рус тормошонон энциклопедияһы. — (3-се бит).

**F. Ғәйнетдинова.** — Комбайндар ремонтланмай, кадрҙар әҙерләнмәй. (3-се бит).

**А. Добров.** — Бағыу һаҡлаусы урман полосаларын хәтерҙәге менән үҫтерергә. (3-се бит).

Сит ил Эштәре Министрҙәре Советының Парижҙағы сессияһында. (4-се бит).

Тәнҡит һәм библиография. (4-се бит).

## Ауыл Советтәренең социалистик ярышы

Социалистик ярыш ауыл Советтәренең бөтә эштәрен юғары кимәлгә күтәреүгә һәм уларҙың хеҙмәтсәндәр менән бәйләнештәрен нығытыуға ярҙам итә. Һәм ул дәүләтебеҙ заданиеларын артыҡлы үтәү өсөн көрәшкә колхозсыларҙы һәм ауыл интеллигенцияһын мобилизовать итеүҙә тәп средство булып тора.

Ленин — Сталин партияһы һәм Совет хөкүмәте ауыл Советтәренең социалистик ярыштарын юғары кимәлгә күтәреүгә ғәйәт зур әһәмиәт бирәләр. Башкорт АССР-ы Министрҙәр Совете ауыл Советтәренең социалистик ярышын ойоштороу тураһында ҡарар ҡабул итте һәм ярыш шарттарын раҫланы. Ошо ҡарар нигеҙендә социалистик ярышта ҡатнаҫыусы ауыл Советтәренә Башкорт АССР-ы Министрҙәр Советының күсмә Ҡыҙыл Байраҡтары тапшырыла һәм аҡсалата премиялар бирелә. Был хәл ауылдарҙы тағы ла яҡшыраҡ эшләүгә, һәм артта ҡалыусыларҙы алдыңғыларға тиңләшеү өсөн дәртләндерә.

Республикабыҙҙың ауыл Советтәре социалистик ярыш байрағын кәндәлен киңерәк йәйелдерә баралар. Аскын районының Арбаш ауыл Совете (председателе ингөш Якупов) районда ғына түгел, бәлки ауыл Советтәренең республикан ярышында ла беренсе урынды алыуға өлгөшөп. Ауыл Совете, барыһынан да элек, ойоштороу-массовый эштәрҙе тейешле кимәлгә күйҙы. Колхоздарҙың һәм культура-ағартыу учреждениеларының эштәренә яҡындан торо етәкселек итеү менән бергә уларға тейешле йәки был эштә уңышлы башҡарырға практик ярҙам күрһәтә, был эштә бөтә депутаттарҙы, ауыл интеллигенцияһын яҡындан ылыҡтыра.

Ауыл Советенең сессиялары һәм исполком ултырыштары регуляр рәүештә уҙғарыла. Депутаттар бөтә эштә лә актив ҡатнашалар. Бигерәк тә ауыл хуҡалығы, юл төҙөү комиссиялары эшен яҡшы ойәйҙәр. Улар партия һәм хөкүмәт заданиеларын тормошҡа ашырыу өсөн практик саралар билдәләп, уларҙы сессия һәм исполком ултырыштары ҡарамағына индерәләр. Сессияларҙа ҡушымта доклад менән сығыш яһайҙар. Ауыл Советенең оператив етәкселегендә уның территорияһындағы колхоздар эҙге сәскә әҙерлеге ҡаршылап, уны ҡыҫҡа ваҡыт, юғары агротехник кимәлдә тамамланылар. Колхоздар малсылыҡты үҫтереү буйынса государство планын йылдан-йыл арттырып үтәп киләләр. Аҡса туплау планы кварталдан-кварталға арттырылып үтәлә. Халыҡ материаль һәм культура-ағартыу эше буйынса ла ауыл Советенең алға һөҙөмтәлә уңыштары зур.

Стәрлетамаҡ районы Золотоношка, Ҡыйғы районының Ҡолмәт, Ҡариҙел районының Йәнсәет һәм республикабыҙҙың байтаҡ ҡына башҡа ауыл Советтәре социалистик ярышта еңеүселәр булып сыҡтылар.

Әммә был өлкәлә өлгәшелгәндәргә ҡарамаҫтан етешһеҙлектәр күберәк әле. Ярышҡа республикабыҙҙың бөтә ауыл Советтәре лә ҡушылған булһалар ҙа, уларҙың ҡайһы бер эштә ярыш шарттарын тулыһынса үтәп өлгөрмәйҙәр.

Баҡалы районының Гусев, Максимовский, Карпов, Ҡамай ауыл Советтәренә ҡараған колхоздарҙың бер нисә малсылыҡ фермаларын үҙҙәренең орлоктары менән тулы күләмдә алманылар. Ауыл хуҡалығы инвентарҙәрен тейешенсә ремонтламаныларҙар. Ҡышҡы агротехник саралар планы ла үтәлмәне. Һөҙөмтәлә был ауыл Советтәрендәге колхоздар яҙғы сәскәүҙә оҙаҡҡа һуҙҙылар. Общественный малсылыҡты үҫтереү планы, государствоға малсылыҡ продуктылары тапшырыу заданиеларын һәм аҡса туплау пландарын ла йыл һайын үтәлмәй киләләр.

Был ауыл Советтәрендә ойоштороумассовый эш тейешле юғарылығына ҡуйылмаған. Депутаттар һәм актив урындағы совет эшенә йәлеп ителмәгәндәр, сессиялар һәм исполком ултырыштары ваҡытында уҙғарылмаҫҡар. Уларҙа 1948 йылда 12 урынына 9-ар сессия ғына уҙғарылған. Ағымдағы йылда ла был хаталарҙы төҙәтеү саралары күрелмәй. Район Совете исполкомы (председателе ингөш Филиппов) уларға ойоштороу-массовый эштәрҙе юлға һалыуҙа практик ярҙам күрһәтмәй, ауыл Советтәренең социалистик ярышына яҡынҙан торо етәкселек итмәй. Хуҡалыҡ һәм культура төҙөлөшө эштәрен уңышлы башҡарыусы Көрәс, Күштирәк ауыл Советтәренең алдынғы эш тәжрибәләре башҡа ауыл Советтәренә күсерелмәй.

Башкорт АССР-ы Министрҙәр Совете район Совете исполкомдарынан ауыл Советтәренең социалистик ярышына бындай формаль етәкселек итеүҙе ашыҡыс бөтөрөүҙәрен талап итте, ярышты массовый итеү һәм уның әһәмиәтен күтәреү маҡсатында социалистик ярыштың шарттарын раҫланы.

Район Совете исполкомдары ауыл Советтәренең депутаттарын һәм ауыл интеллигенцияһын БАССР Министрҙәр Советенең был ҡарары менән таныштырырға бурыслылар. Бының өсөн социалистик ярыш шарттарын ауыл Советтәренең сессияларында тәрән рәүештә өйрәнергә һәм ул шарттарҙы уңышлы үтәү өсөн практик саралар билдәләргә кәрәк. Социалистик ярышты массовый итеү маҡсатында ауыл Советтәре, колхоздар, бригадалар, звенолар һәм колхозсыларҙың индивидуаль ярышын ойоштороу талап ителә.

Еңеүселәргә күсмә Ҡыҙыл Байраҡтарҙы һәм аҡсалата премияларҙы сессияларҙа — активистәрҙең ҡатнашлығында йәки ауыл граждандарының йыйылыштарында — тантаналы рәүештә тапшырырға кәрәк. Был хәл масса араһында социалистик ярыштың йоғонтоһон артабан көсәйтәсәк.

Район Советтәре исполкомдары ауыл Советтәренең социалистик ярышы менән формаль рәүештә түгел, ә яҡындан торо етәкселек итергә тейештәр. Әммә ВКП(б)-ның район комитеттәре һәм төүге ойошмалары был тәңгәлдә урындағы Советтәрҙең исполкомдарына практик ярҙам итергә бурыслылар.

## РСФСР-ҙың айырым Министерстволарын ҡайтанан ойоштороу һәм берләштереү хаҡында РСФСР Верховный Совете Президиумының Указдарын раҫлау тураһында ЗАКОН

*Россия Совет Федератив Социалистик Республикаһының Верховный Совете ҡарар итә:*

1. РСФСР Верховный Совете Президиумының түбәндәге Указдарын раҫларға:

«РСФСР урман промышленносе Министерствоһын ҡайтанан ойоштороу тураһында» 1948 йыл 12 август Указын;

«РСФСР-ҙың автономиялы республикаларында урман промышленносе Министерстволарын ҡайтанан ойоштороу тураһында» 1949 йыл 5 апрель Указын;

«РСФСР-ҙың ситсел промышленность Министерствоһын һәм РСФСР-ҙың текстиль промышленносе Министерствоһын РСФСР-ҙың ситсел промышленность Министерствоһына берләштереү тураһында» 1949 йыл 11 ғинуар Указын;

«РСФСР-ҙың аҙыҡ промышленносе Министерствоһын һәм РСФСР-ҙың тәмәке промышленносе Министерствоһын РСФСР-ҙың аҙыҡ промышленносе Министерствоһына берләштереү тураһында» 1949 йыл 28 март Указын.

2. РСФСР Конституцияһының 54, 69 *һәм 92-се статьяларына түбәндәге үҙгәртеүҙәрҙе индерергә:*

54-се статьяла «Урман промышленносе» тигән һүҙҙәрҙе «Урман һәм ҡағыҙ промышленносе» тигән һүҙҙәр менән алмаштырырға, «Тәм-том промышленносе» һәм «Текстиль промышленносе» тигән һүҙҙәрҙе төшөрөп ҡалдырырға;

69-сы статьяла «Урман промышленносе» тигән һүҙҙәрҙе «Урман һәм ҡағыҙ промышленносе» тигән һүҙҙәр менән алмаштырырға, «Текстиль промышленносе» тигән һүҙҙәрҙе төшөрөп ҡалдырырға;

92-се статьяла — Министерстволар тәҡдиме менән «Урман промышленносе» тигән һүҙҙәрҙе «Урман һәм ҡағыҙ промышленносе» тигән һүҙҙәр менән алмаштырырға, «Текстиль промышленносе» тигән һүҙҙәрҙе төшөрөп ҡалдырырға; булектәр, һәм управленнелар тәҡдиме менән «Урман промышленносе» тигән һүҙҙәрҙе «Урман һәм ҡағыҙ промышленносе» тигән һүҙҙәр менән алмаштырырға, «Текстиль промышленносе» тигән һүҙҙәрҙе төшөрөп ҡалдырырға.

**РСФСР Верховный Совете Президиумының Председателе**
**И. ВЛАСОВ.**

**РСФСР Верховный Совете Президиумының Секретаре**
**П. БАХМУРОВ.**

Мәскәү, Кремль.
1949 йыл, 27 май.

## РСФСР КОНСТИТУЦИЯҺЫНЫҢ (ТӨП ЗАКОНЫНЫҢ) 14-се СТАТЬЯҺЫНА ӨҪТӘМӘ ТУРАҺЫНДА

### ЗАКОН

Россия Совет Федератив Социалистик Республикаһының Верховный Совете ҡарар итә:

Амур өлкәһенән Хабаровск крайынан бүленеп, РСФСР-ҙың үҙ алдына йәшәүсе өлкәһенә әйләнеүе айҡанлы һәм СССР Конституцияһының 22-се статьяһына ярашлы рәүештә, РСФСР Конституцияһының 14-се статьяһына «өлкәләр» тигән һүҙҙән һуң «Амур» тигән һүҙҙе өҫтөргә.

**РСФСР Верховный Совете Президиумының Председателе**
**И. ВЛАСОВ.**

**РСФСР Верховный Совете Президиумының Секретаре**
**П. БАХМУРОВ.**

Мәскәү, Кремль.
1949 йыл, 27 май.

## «ИНДИВИДУАЛЬ ТОРЛАҠ ЙОРТТАРЫ ҺАТЫП АЛЫУҒА һәм ТӨЗӨҮГӘ ГРАЖДАНДАРҘЫҢ ХОҠУҠТАРЫ ХАҠЫНДА СССР ВЕРХОВНЫЙ СОВЕТЕ ПРЕЗИДИУМЫНЫҢ 1948 ЙЫЛ 26 АВГУСТ УКАЗЫНА ЯРАШЛЫ РӘҮЕШТӘ РСФСР-ҘЫҢ ЗАКОНОДАТЕЛЬСТВОҺЫНА ҮҘГӘРТЕҮҘӘР ИНДЕРЕҮ ТУРАҺЫНДА

### РСФСР ВЕРХОВНЫЙ СОВЕТЕ ПРЕЗИДИУМЫНЫҢ УКАЗЫН РАҪЛАУ ТУРАҺЫНДА

### ЗАКОН

Россия Совет Федератив Социалистик Республикаһының Верховный Совете ҡарар итә:

«Индивидуаль торлаҡ йорттары һатып алыуға һәм төҙөүгә граждандарҙың хоҡуҡтары хаҡында» СССР Верховный Совете Президиумының 1948 йыл 26 август Указына ярашлы рәүештә РСФСР-ҙың Законодательствоһына үҙгәртеүҙәр индереү тураһында» РСФСР Верховный Совете Президиумының 1949 йыл 1 февраль Указын раҫларға.

**РСФСР Верховный Совете Президиумының Председателе**
**И. ВЛАСОВ.**

**РСФСР Верховный Совете Президиумының Секретаре**
**П. БАХМУРОВ.**

Мәскәү, Кремль.
1949 йыл, 27 май.

## ИПТӘШ М. И. РОДИОНОВТЫ РСФСР МИНИСТРҘӘР СОВЕТЕ ПРЕДСЕДАТЕЛЕ ВАЗИФАҺЫНАН БУШАТЫУ ТУРАҺЫНДА

Россия Совет Федератив Социалистик Республикаһының Верховный Совете ҡарар итә:

Ингөш Михаил Иванович **Родионовты** РСФСР Министрҙәр Совете Председателе вазифаһынан бушатырға.

**РСФСР Верховный Совете Президиумының Председателе**
**И. ВЛАСОВ.**

**РСФСР Верховный Совете Президиумының Секретаре**
**П. БАХМУРОВ.**

Мәскәү, Кремль.
1949 йыл, 27 май.

## ИПТӘШ Б. Н. ЧЕРНОУСОВТЫ РСФСР МИНИСТРҘӘР СОВЕТЕ ПРЕДСЕДАТЕЛЕ ИТЕП РАҪЛАУ ТУРАҺЫНДА

Россия Совет Федератив Социалистик Республикаһының Верховный Совете ҡарар итә:

Ингөш Борис Николаевич **Черноусовты** РСФСР Министрҙәр Совете Председателе итеп раҫларға.

**РСФСР Верховный Совете Президиумының Председателе**
**И. ВЛАСОВ.**

**РСФСР Верховный Совете Президиумының Секретаре**
**П. БАХМУРОВ.**

Мәскәү, Кремль.
1949 йыл, 27 май.

## ИПТӘШ А. В. ГРИЦЕНКОНЫ РСФСР МИНИСТРҘӘР СОВЕТЕ ПРЕДСЕДАТЕЛЕНЕҢ УРЫНБАҪАРЫ ВАЗИФАҺЫНАН БУШАТЫУ ХАҠЫНДА РСФСР ВЕРХОВНЫЙ СОВЕТЕ ПРЕЗИДИУМЫНЫҢ УКАЗЫН РАҪЛАУ ТУРАҺЫНДА

Россия Совет Федератив Социалистик Республикаһының Верховный Совете ҡарар итә:

Ингөш Александр Васильевич **Гриценконы**, уның башҡа эшкә күсеүе айҡанлы, РСФСР Министрҙәр Совете Председателенең Урынбаҫары вазифаһынан бушатырға.

**РСФСР Верховный Совете Президиумының Председателе**
**И. ВЛАСОВ.**

**РСФСР Верховный Совете Президиумының Секретаре**
**П. БАХМУРОВ.**

Мәскәү, Кремль.
1949 йыл, 27 май.

## Ингөш И. П. Далматовты РСФСР Министрҙәр Советы Председателенең Урынбаҫары вазифаһынан бушатыу хаҡында РСФСР Верховный Совете Президиумының Указын раҫлау тураһында

*Россия Совет Федератив Социалистик Республикаһының Верховный Совете ҡарар итә:*

Ингөш Иван Петрович **Далматовты**, *уның инеүсе эшкә күсеүе айҡанлы, РСФСР Министрҙәр Совете Председателенең Урынбаҫары вазифаһынан бушатырға.*

**РСФСР Верховный Совете Президиумының Председателе**
**И. ВЛАСОВ.**

**РСФСР Верховный Совете Президиумының Секретаре**
**П. БАХМУРОВ.**

Мәскәү, Кремль.
1949 йыл, 27 май.

## ИПТӘШ М. М. БЕССОНОВТЫ РСФСР МИНИСТРҘӘР СОВЕТЕ ПРЕДСЕДАТЕЛЕНЕҢ УРЫНБАҪАРЫ ИТЕП БИЛДӘЛӘҮ ХАҠЫНДА РСФСР ВЕРХОВНЫЙ СОВЕТЕ ПРЕЗИДИУМЫНЫҢ УКАЗЫН РАҪЛАУ ТУРАҺЫНДА

Россия Совет Федератив Социалистик Республикаһының Верховный Совете ҡарар итә:

Ингөш Михаил Михайлович **Бессоновты** РСФСР Министрҙәр Совете Председателенең Урынбаҫары итеп раҫларға.

**РСФСР Верховный Совете Президиумының Председателе**
**И. ВЛАСОВ.**

**РСФСР Верховный Совете Президиумының Секретаре**
**П. БАХМУРОВ.**

Мәскәү, Кремль.
1949 йыл, 27 май.

## ИПТӘШ Т. Н. ЗУЕВАНЫ РСФСР МИНИСТРҘӘР СОВЕТЕ ПРЕДСЕДАТЕЛЕНЕҢ УРЫНБАҪАРЫ ИТЕП БИЛДӘЛӘҮ ХАҠЫНДА РСФСР ВЕРХОВНЫЙ СОВЕТЕ ПРЕЗИДИУМЫНЫҢ УКАЗЫН РАҪЛАУ ТУРАҺЫНДА

Россия Совет Федератив Социалистик Республикаһының Верховный Совете ҡарар итә:

Ингөш Татьяна Михайловна **Зуеваны** РСФСР Министрҙәр Совете Председателенең Урынбаҫары итеп раҫларға.

**РСФСР Верховный Совете Президиумының Председателе**
**И. ВЛАСОВ.**

**РСФСР Верховный Совете Президиумының Секретаре**
**П. БАХМУРОВ.**

Мәскәү, Кремль.
1949 йыл, 27 май.

## РСФСР МИНИСТРҘӘРЕН БИЛДӘЛӘҮ ХАҠЫНДА РСФСР ВЕРХОВНЫЙ СОВЕТЕ ПРЕЗИДИУМЫНЫҢ УКАЗДАРЫН РАҪЛАУ ТУРАҺЫНДА

Россия Совет Федератив Социалистик Республикаһының Верховный Совете РСФСР Верховный Совете Президиумының түбәндәге министрҙәрҙе билдәләү тураһындағы Указдарын раҫларға ҡарар итә:

РСФСР-ҙың ут һәм һөтсөлөк промышленносе министре итеп Николай Иванович **Смирновты**;

РСФСР-ҙың ситсел промышленносе министре итеп Никита Семенович **Рыжовты**;

РСФСР-ҙың урман хуҡалығы министре итеп Илья Васильевич **Жуковты**;

РСФСР-ҙың аҙыҡ промышленносе министре итеп Сергей Дмитриевич **Романычевты**;

РСФСР-ҙың урман һәм ҡағыҙ промышленносе министре итеп Александр Васильевич **Кудрявцевты**;

РСФСР-ҙың балыҡ промышленносе министре итеп Александр Кириллович **Обуховты**;

РСФСР Министрҙәр Совете ҡарамағындәге искусство эштәре комитетенең председателе итеп Николай Павлович **Силантьевты**.

**РСФСР Верховный Совете Президиумының Председателе**
**И. ВЛАСОВ.**

**РСФСР Верховный Совете Президиумының Секретаре**
**П. БАХМУРОВ.**

Мәскәү, Кремль.
1949 йыл, 27 май.

## РСФСР ВЕРХОВНЫЙ СУДЫ ЧЛЕНДӘРЕН ҺАЙЛАУ ТУРАҺЫНДА

Россия Совет Федератив Социалистик Республикаһының Верховный Совете ҡарар итә:

РСФСР Верховный Судының членҙәре итеп түбәндәгеләрҙе һайларға:

Дмитрий Александрович **Гавриловты**,
Иван Евграфович **Ивановты**,
Иван Федорович **Крапивинды**,
Андрей Ефремович **Кузьминды**,
Семен Афанасьевич **Маркинды**,
Николай Петрович **Просолуповты**.

**РСФСР Верховный Совете Президиумының Председателе**
**И. ВЛАСОВ.**

**РСФСР Верховный Совете Президиумының Секретаре**
**П. БАХМУРОВ.**

Мәскәү, Кремль. 1949 йыл, 27 май.

## ИПТӘШ М. В. БАСОВТЫ РСФСР ВЕРХОВНЫЙ СОВЕТЕ ПРЕЗИДИУМЫ ЧЛЕНЕ ВАЗИФАҺЫНАН БУШАТЫУ ТУРАҺЫНДА

Россия Совет Федератив Социалистик Республикаһының Верховный Совете ҡарар итә:

Ингөш Михаил Васильевич **Басовты** РСФСР Министрҙәр Совете Председателенең Урынбаҫары һәм РСФСР-ҙың Государство план комиссияһының председателе итеп раҫлау айҡанлы, уны РСФСР Верховный Совете Президиумы члене вазифаһынан бушатырға.

**РСФСР Верховный Совете Президиумының Председателе**
**И. ВЛАСОВ.**

**РСФСР Верховный Совете Президиумының Секретаре**
**П. БАХМУРОВ.**

Мәскәү, Кремль. 1949 йыл, 27 май.

## ИПТӘШ М. В. БАСОВТЫ РСФСР МИНИСТРҘӘР СОВЕТЕ ПРЕДСЕДАТЕЛЕНЕҢ УРЫНБАҪАРЫ ИТЕП һәм РСФСР ГОСУДАРСТВО ПЛАН КОМИССИЯҺЫНЫҢ ПРЕДСЕДАТЕЛЕ ИТЕП БИЛДӘЛӘҮ ХАҠЫНДА РСФСР ВЕРХОВНЫЙ СОВЕТЕ ПРЕЗИДИУМЫНЫҢ УКАЗЫН РАҪЛАУ ТУРАҺЫНДА

Россия Совет Федератив Социалистик Республикаһының Верховный Совете ҡарар итә:

Ингөш Михаил Васильевич **Басовты** РСФСР Министрҙәр Совете Председателенең урынбаҫары һәм РСФСР Государство план комиссияһының Председателе итеп раҫларға.

**РСФСР Верховный Совете Президиумының Председателе**
**И. ВЛАСОВ.**

**РСФСР Верховный Совете Президиумының Секретаре**
**П. БАХМУРОВ.**

Мәскәү, Кремль. 1949 йыл 27 май.

## *ИПТӘШ И. Д. ДМИТРИЕВТЕ РСФСР ВЕРХОВНЫЙ СОВЕТЕ ПРЕЗИДИУМЫНЫҢ ЧЛЕНЕ ИТЕП һАЙЛАУ ТУРАҺЫНДА*

*Россия Совет Федератив Социалистик Республикаһының Верховный Совете ҡарар итә:*

*Ингөш Иван Дмитриевич Дмитриевты РСФСР Верховный Совете Президиумының члене итеп һайларға.*

**РСФСР Верховный Совете Президиумының Председателе**
**И. ВЛАСОВ.**

**РСФСР Верховный Совете Президиумының Секретаре**
**П. БАХМУРОВ.**

Мәскәү, Кремль. 1949 йыл, 27 май.

## *Башкорт АССР-ы Министрҙәр Советында һәм ВКП(б) Өлкә Комитетында*

### 1949 йылдың апрелендә Союз буйһоноуында булған *промышленность предприятиелары* араһындағы социалистик ярыш йомғаҡтары тураһында

Союз буйһоноуында булған промышленность предприятиеларының 1949 йыл апрель айындағы социалистик ярышта алған йәкләмәләренең үтәлеш йомғаҡтарын ҡарап, Башкорт АССР-ы Министрҙәр Совете һәм ВКП(б) Өлкә Комитеты Бюроһы ҡарар иттеләр:

1. Производство планын үтәү буйынса 1949 йылдың апрелендә барған социалистик ярышта еңеүселәр итеп түбәндәгеләрҙе танырға һәм Министрҙәр Советенән һәм ВКП(б) Өлкә Комитетынан күсмә Ҡыҙыл Байраҡтарын тапшырырға:

а) Өфө нефть эшкәртеү заводына директоры ингөш Осадченко, партия ойошмаһы секретаре ингөш Минасян, завком председателе ингөш М. Г. Михайлова);

б) электр оборудованиеларе заводына директоры ингөш А. Н. Сошин, партия ойошмаһы секретаре ингөш Ш. Г. Нәбиуллин, завком председателе ингөш А. Н. Закиров);

в) «Туймазынефть» тресына (управляющие ингөш А. Т. Шмарев, ВКП(б) ҡала комитеты секретаре ингөш П. Н. Сарычев, нефтселәр союзы ҡала комитетенең председателе ингөш Е. Н. Иванов).

2. 1949 йылдың апрелендә телефон аппаратлары, кабель заводы, ауыл хуҡалығы машиналары төҙәү заводы, электр лампалары заводы, «Красный Пролетарий» заводы, Өфө фанера заводы, радио-механика заводы, Ворошилов исемендәге аҡ кейемдәре тегеү фабрикаһы, сәй үлсәп тергеү фабрикаһы, 1-се номерле ГЭС һәм Туймазы Үҙәк электр станцияһының яҡшы эшләгәнлектәрен билдәләргә.

* * *

### 1949 йылдың апрелендә республикалағы төҙөлөш управлениеларе араһында барған социалистик ярыш йомғаҡтары тураһында

1949 йылдың апрелендә республикалың төҙөлөш-монтаж управлениеларе араһында барған социалистик ярыш йомғаҡтарын ҡарап, Башкорт АССР-ы Министрҙәр Совете һәм ВКП(б) Өлкә Комитеты Бюроһы ҡарар иттеләр:

1. 1949 йылдың апрелендә төҙөлөш-монтаж эштәре планын үтәү буйынса социалистик ярышта еңеүселәр итеп түбәндәгеләрҙе танырға һәм Министрҙәр Совете менән ВКП(б) Өлкә Комитетынан күсмә Ҡыҙыл Байраҡтарын тапшырырға:

а) «Нефтезаводомонтаж» тресының монтаж управлениеһенә (начальнигы ингөш Ганн, партия ойошмаһы секретаре ингөш Кәлаев, төҙөлөш комитеты председателе ингөш Әхмәҙиев);

б) Үҙәк электромонтаж — «Стерлитамакстрой» тресының субподрядчигенә (начальнигы ингөш В. В. Булковский, партия ойошмаһы секретаре ингөш Столяров, завком председателе ингөш В. М. Бурчак);

*Партия тормошо*

# Промышленностка партия етәкселеген көсәйтергә, предприятие һәм төзәлештәрҙә партия эш тәжрибәһен киң йәйелдерергә

Өфө ҡалаһы һәм район партия комитеттарынан работниктарының ВКП(б)-ның өлкә комитеты эргәһендә өс көнлөк семинарҙары үткәрелде. Семинарҙа ВКП(б) ҡала һәм район комитеттарының секретарҙары, партия, профсоюз һәм комсомол бүлектарының мөдирҙәре, инструкторҙары, ВКП(б) Үҙәк Комитетының партсрганнары һәм промышленность предприятиеләренең партбюро секретарҙәре, барлыһы 95 кеше ҡатнашты.

Семинар предприятиелә һәм төзәлештәрҙә һәүәҫтәге партия-ойоштороу һәм партия-политик мәсьәләләр буйынса инструкция бирергә һәм эш тәжрибәләрен уртаҡлашыу маҡсатында үткәрелде. Семинарҙа ВКП(б) Өлкә Комитетының секретаре ителгән Ҡорбангулов «ВКП(б)-ның ҡала һәм район комитеттарының һәм уларҙың бүлектарының ВКП(б) Өлкә Комитетының отчеты буйынса ВКП(б) Үҙәк Комитетының ҡарарҙы үтәүҙәре тураһында» доклад менән сығыш яһаны.

Ителгән Ҡорбангулов үҙенең докладында, ҡала һәм район комитеттарынан, республикабыҙҙағы төзәлеш һәм промышленность предприятиелә партия ойошмаларының үҙ эштәрен ВКП(б) Өлкә Комитетының отчеты буйынса ВКП(б) Үҙәк Комитетының ҡарарына яраҡлы ителгән ҡайтанан ҡороу хәҙерге көндә бик ҙур әһәмиәткә эйә булыуын билдәләне.

Промышленностә партия етәкселегенең кимәлен күтәреүҙе бер нәмә эштән ташлатмаҫҡа тейешбеҙ! Былтыр осон ҡала һәм район комитеттары промышленность предприятиелә ренең эше менән оператив етәкселек итергә, производство пландарын үтәү буйынса хуҡалыҡ, партия һәм профсоюз ойошмаларына талантлы кәсәйтергә, партия комитеттары предприятиелә ренең эшенә ошраған етешһеҙлектәрҙе үҙ ваҡытында бөтәрергә һәм уға ҡаралған ярҙам күрһәтергә тейештәр.

Промышленность предприятиелә рендә эшләү етәкселекте яҡшыртыу—был бөтә заводтар менән дә производство планын тейешле номенклатура буйынса һәм юғары сифатлы итеп үтәргә өлгәшеү тигән һүҙ. Партияның ҡала һәм район комитеттәре тегә йәки был заводтың производство программаһын нисек үтәүен көн һайын күҙәтеп торорға, предприятиелә эҙләнеп эшләгән графикҡа ярашлы рәүештә хәҙмәтләндереүҙе яҡшыртырға тейешле.

Предприятие һәм төзәлеш ойошмаларының етәкселек работниктарына таланты күтәреү промышленность предприятиелә ренә партия етәкселеген күтәреүҙә мөһим шарт булып тора. Предприятие һәм айырым цехтарҙың производство программаһын үҙләү мөмкинлектәре бер ваҡытта ла тиңләреләмәйенсә ҡалырға тейеш түгел. Былтыр мәсьәләләрҙең һәр берәһен партияның ҡала һәм район комитеттарында, предприятие партия комитеттарында тикшереп, планды үҙләү ғәйепле кешеләрҙе ҡаты яуапҡа тартыуға ҡарар ителгән.

Ҡалтыраған эштәр планын үҙ ваҡытында үтәүҙе тәьмин итеү буйынса предприятие һәм төзәлеш ойошмаларының етәкселәре алдынса талапсанлыҡ күтәрелергә тейеш. Партияның ҡала һәм район комитеттарынан эш практикаһында төзәлеш мәсьәләләре менән етәкселек итеү етерлек кимәлдә булманы. Ҡала һәм район партия ойошмалары төзәлеш трестарының һәм уларҙың партия ойошмаларының эшенә тирән инеп, уларҙың эшмәкәрлегенә системалы контроллек итергә, уларға партия-политик эш кимәлен күтәрергә, быйылғы производство программаһын үтәү буйынса социалистик ярышты киң йәйеп ебәреүҙә ярҙам итергә тейештәр.

Ителгән Ҡорбангулов докладының күп өлөшөндә ВКП(б)-ның ҡала комитеттарынан, предприятие һәм төзәлеш тресы партия ойошмаларының партия-ойоштороу практикаһына тукталды.

ВКП(б)-ның Стәрлетамаҡ ҡала комитеты 4 ай эсендә бары тик 2 тапҡыр партия ойошмаһының отчетын тыңлаған. Ҡала комитеты бигерәк тә ҙур предприятие һәм төзәлеш ойошмаларында партия-политик эште ҡасәйтеү буйынса конкрет бурыстар ҡуймай, предприятие һәм төзәлеш ойошмаларының производство планын үтәүгә ынтылдырмай, ҡатый-ҡыҙыу, балалар—асыҡмыҫлар, йәрт-ерһеҙҙәр, бер һайға ла эшләмәүселәр һәм йәшәү өсөн бер нисек тә средстволары булмаусылар армияһын тағында итәләр.

Милли экономиканың алеккә министры Хәлимгәрәй белдереүенә ҡарағанда, «Греция әсир экономик һәләкәттән ҡотолоһоҙ ҡурҡынысы бар».

Оло йылдың апрель айы аҙағында ЕМО Генераль Ассамблеяһының Нью-Йорктағы сессияһы барған ваҡытта АҠШ һәм Англия хөкүмәттәренең вәкилдәре Советтар Союзы хөкүмәтенең вәкилдәре менән осрашҡан саҡта, Грециялағы гражданлар һуғышын туҡтатыу мәсьәләһен тикшереү һәм Греция проблемаһын комплекслы хәл итеү өсөн ҡабул ителгән ҡарарҙар тураһында тәҡдим индерҙеләр.

Совет хөкүмәте, Грецияла гражданлар һуғышын туҡтатыу һәм тыныслыҡ урынлаштырыу эшендә ҡатнашырға үҙенең рәзалығын белдерҙе. Уның башҡа, Грециялағы хәлде нормаллаштереүҙең практик саралары тураһындағы мәсьәлә буйынса уның ҡарашҡан тәрҙәрен белдереүҙе һорап бирелгән утенесҡа яуап итеп Советтар Союзы конкрет программа индерҙе.

Был программа үҙенә түбәндәге пунктҡарҙы индерә.

Ос держава, Грецияла һуғышыусы ике яҡҡа ла һуғыш хәрәкәттәрен туҡтатырға саҡырып мөрәжәғәт итергә тейеш. Илдә дөйөм амнистия ирлан ителергә, парламентҡа дөйөм, азат һәйләүҙәр үткәрелеүгә тейеш. Бындағы, һайлауҙарҙы үткәреү буйынса Грецияның юғары органына индереү тураһында.

Совет тәҡдимдәре, шулай уҡ, державалар вәкилдәренең, СССР-ҙы ла индереп, һайлауҙарҙы күҙәтеүҙәрен тормошҡа ашырыуҙың маҡсатҡа яраҡлы булыуын да күрһәттеләр. Оштоҡон менән бергә, державаларҙың СССР ҡатнашлығында бер ярҙам комиссияһын төҙөү ҙә кәрәк. Уның бурысы — Грецияның күрше государствалар менән сиктәрен контролдә урынлаштырыу, сит ил государствалары тарафынан Грецияға хөкүмәтенә кешеләр һәм материалдар менән бөтә төр хәрби ярҙам күрһәтеүҙе туҡтатыу тураһында бындереүҙәр менән бергә алып барылырға тейеш. Бер уҡ ваҡытта, Грецияның сит ил госкәрҙәрен сығарыуҙың сроктарын билдәләү ҙә тәҡдим ителә.

Был программа маҡсатҡа яраҡлы рына түгел, ә бәлки практик үтәлә алырлыҡ тәҡдимдәр барлығын кем генә инкар ҡыла ала? Был тәҡдимдәрҙе тормошҡа ашырыу Грецияның ҡурҡынысһыҙ киләсәге сығыу булыр ине.

Билдәле булғанынса, Грецияның ваҡытлы демократик хөкүмәте, халҡтың иҫен интересҡарын белдереп, үҙ яғынан ошо йылдың апрель айы башында тыныслыҡ декларацияһын ирлан итте. Ул был декларацияла, гражданлар һуғышын туҡтатырға үҙенең теләге һәм әҙер булыуы тураһында таптаналы рәүештә белдерҙе.

ТАСС-тың Грецияҙағы хәлдәрҙе яйға һалыу буйынса сараларҙың Совет хөкүмәте тарафынан индерелгән программаһын эсенә алған белдереүен ирлан итеү бөтә дөйөлдәге демократик общественность тарафынан тәнәрәтләнеү менән ҡаршыланды. Ул был тәҡдимдәрҙе, Грецияла империалистик көстәр тарафынан тоҡандырылыусы ҡан түгеүҫе һуғышҡа сик ҡуйыуҙың реаль мөмкинлеген күрҙе.

«Дипломаттарҙың белдереүҙәренә ҡарағанда, — тип яҙа ҡуйған түгел Юнайтед Пресс агентствоһының Вашингтондағы хәбәрсеһе, — рустарҙың белдереүе, Россия Грецияҙағы хәлде үҙәл рәүештә яйға һалыуға өлгәшергә теләй, тигән фекер тыуҙырҙы». «Таймс» газетаһының һүҙҙәренә ҡарағанда, Лондонда, Совет хөкүмәтенең тәҡдимдәре «ентекле өйрәнеүгә лайыҡлы», тип иҫәпләйҙәр.

АҠШ государство департаменты һәм Англия сит ил эштәре министрлығы вәкилдәренең Греция мәсьәләһе буйынса 20 майҙа бер уҡ ваҡытта Вашингтонда һәм Парижда ирлан ителгән официаль белдереүҙәре бигерәк тә көҙәп тәьсир тыуҙырҙылар. Бер яҡтан, был белдереүҙәрҙә, ос держава вәкилдәре араһындағы һөйләшеүҙәрҙең Америка һәм Англия инициативаһының һөҙөмтәһе булып тороуҙан да баш тартырға маталмыуҙар яһала. Ләкин шул уҡ ваҡытта государство департаменты вәкилдәренең белдереүенә, оло йылдың 26 апрелендә АҠШ государство секретарының ярҙамсыһы ЕМО Генераль Ассамблеяһының сессияһында Англия министрының ҡатнашлығында Совет делегацияһының етәкселәренә мәрәжәғәт итте һәм «грек халҡы үҙ илен аяҡҡа баҫтырыуға үҙенең интәбарын туплай алһын өсөн Греция мәсьәләһен йәйә һалыуға өлгәшеү маҡсатында ос хөкүмәт үҙенең йоғонтоһон файҙаланыр, тип ышаныс белдерҙе», тип күрһәтелә. Греция мәсьәләһе буйынса бер осрашыуҙар 4 һәм 14 майҙа дауам итте.

Шулай уҡ, государство департаменты һәм Англия сит ил эштәре министрлығы вәкилдәренең белдереүҙәрендә Совет делегацияһының конкрет тәҡдимдәренә тулы яуаптарҙың булмауы бик характерле. Бының урынына государство департаменты, Көнсы Штаттар «ҡәрәкәт формала теләһә ниндәй мәсьәләне Советтар Союзы менән тикшерергә әҙер; Греция мәсьәләһенә килгәндә инде, уң Берләшкән Милләттәр Ойошмаһының эше һәм уны тикшергәндә Греция хөкүмәте тулы һәм ирекле ҡатнашырға тейеш», тип күрһәтә.

Государство департаменты һәм Англия сит ил эштәре министрлығы вәкилдәренең был әҙмә-әҙәкһеҙ һәм ҡапма-ҡаршы тәҡдимдәре, ТАСС-тың Греция мәсьәләһе буйынса Совет тәҡдимдәрен эсенә алған белдереүен ирлан иткәндән һуң АҠШ һәм Англия хөкүмәт кругтарында күренгән, «Нью-Йорк геральд трибюн» һүҙҙәре менән әйткәндә, «бер ни тиклем уңайһыҙлыҡ тойғоһон», белдерҙеләр.

Греция монархо-фашистик матбуғаты, Греция мәсьәләһе буйынса ос держава араһында булып үткән һөйләшеүҙәр айҡанлы шау-шыу күтәрергә маташыуы факты бер кемде лә һәйләндерә алмай. Афинаның реакцион кругтары үҙҙәренән һаташыуҙы, әйтергә яраҡ, Греция проблемаһын «яйға һалыу» программаһын яңынан формулировать итеүҙәр. Был «программа», гражданлар һуғышын һәм террор политикаһын тиҙләтеп, Грецияла «коммунистар партияһының легаль рәүештә барлыҡҡа килеүенә мөмкин булмауын» бейек державалар таныһын, демократик армия һис һүҙһеҙ капитулировать итһен тигән талантан һәм башҡаларҙан тора.

Греция кризисын ысын барлыҡҡа ҡасыуҙың юлы шунан тыш асыҡ. Ул Совет тәҡдимдәре менән билдәләнгән.

Греция проблемаһының төп нигеҙе булып торған мөһим мәсьәләләрҙән иртибарҙы ситкә юнәлтергә иҫәпләнгән ниндәй ҙә булһа дипломатик маневрҙар яҙмышында Греция мәсьәләһе хәл ителә алмай.

Ассошиэйтед Пресс агентствоһы хәбәрсеһенең хәбәр итеүенә ҡарағанда, «Советтар Союзының тыныс шарттарын АҠШ-тың хуплауы йәки хупламауы тураһындағы мәсьәлә асыҡ булып ҡала». Был нәмә белдерә? АҠШ һәм Англия хөкүмәттәре «хәҙерге хәлдә» киләсәккә лә һаклап алыу ҡалыуҙы яҡыраҡ күреп, Греция хәлен нормаллаштереү менән ашығырға уйламауҙары түгелме һуң? Ләкин Грецияның «хәҙерге хәле» — ҡанлы гражданлар һуғышы, меңәрләгән ҡорбандар, ҡан ағымы, халҡтың массовый бәлгәнләгә һәм фәкирлеге, экономик һәләкәттәк, Греция һәм башҡа илдәр араһындағы мөнәсәбәттәрҙә кәсәркәнешлектең үҫеүе бит ул.

«Грецияға, — тип яҙа Американың «Сатердей ивнинг пост» журналы, — тыныслыҡ кәрәк».

Тормош асыҡ мәсьәләләргә асыҡ һәм тулы яуап биреүҙе талап итә.

Греция проблемаһы, грек халҡының төп интересҡарына, тыныслыҡ һәм халҡ-ара иминлек интересҡарына яраҡлы рәүештә хәл ителә ала торған түгел, ә бәлки хәл ителергә лә тейеш.

«Правда»-ның 1949 йыл, 30 майҙағы башмаҡаланан.

*Партия мәғарифе селтәрендә тәүге йомғаҡлау беседалары*

Партия мәғарифе селтәрендә уҡыу-йәй тамамланыу алдында тора. Күп кеше политик мәктәптәр һәм түңәрәктәрҙә материалды тамамланылар ҙа инде. Хәҙер партияның тәүге ойошмалары 1948 — 1949 уҡыу йылының йомғаҡлау беседаларын үткәрергә әҙер ителә алырлыҡ булып торалар.

Өфө ҡалаһының күп кенә тәүге партия ойошмалары оло көндәрҙә политик мәктәптәрҙә һәм түңәрәктәрҙә тәүге йомғаҡлау беседаларын үткәрҙеләр. Йомғаҡлау беседалары ойошҡан рәүештә һәм тыңлаусыларының активлығында үтте.

Паровоздар ремонтлау, агрегат, кабель заводы һәм витамин, электр оборудованиеләре, телефон аппараттары эшләү заводтарының һәм Уфимэнерго, «Башнефть» берекмәһе партия ойошмалары эргәһендәге күп кенә политик мәктәптәрҙә һәм түңәрәктәрҙә йомғаҡлау беседалары ойошҡан рәүештә һәм юғары идея-политик кимәлдә үтте.

Паровоздар ремонтлау, кабель заводтары партия ойошмаларында идея-политик кимәлдәрен үҫ алдына күтәреү өсөндә эшләгән бер төркөм коммунистар менән йомғаҡлау беседалары үткәрелде.

Тәүге йомғаҡлау беседалары арауыҡлы уҡыу йылында ҡала коммунистарҙың үҫ политик белемдәрен күтәреү өсөндә серьез эшләгәнлектәрен күрһәттеләр.

Паровоздар ремонтлау заводы эргәһендә ойошторолған ВКП(б) тарихын өйрәнеү түңәрәгенең (пропагандист итеп Никулин) ағзаларҙан Власенко, Антонов, Юнусов ителәттәр, Уфимэнерго эргәһендәге юғары тапҡырҙы түңәрәк (пропагандист итеп Шапиро) ағзаларҙан Подольская, Зарипов, Баландина ителәттәр, «Башнефть» берекмәһе эргәһендә ойошторолған ВКП(б) тарихын өйрәнеү түңәрәге (пропагандист итеп Любарская) ағзаларҙан Кузнецов, Смирнов, Сопожников һәм башҡа ителәттәр үткәргән программа материалын айырыуса яҡшы үҙләштергәндәр. **З. Нафиков.**

*Башкорт АССР-ы Министрҙәр Советендә*

# БАШКОРТ АССР-ы АУЫЛ СОВЕТТӘРЕНЕҢ СОЦИАЛИСТИК ЯРЫШЫ ТУРАҺЫНДА

Оло көндәрҙә Башкорт АССР-ы Министрҙәр Советы республикабыҙҙың ауыл Советтәренең социалистик ярышы тураһындағы мәсьәләне тикшерҙе. Министрҙәр Советы ауыл Советтәренең социалистик ярышы государство бурыстарын артыҡлы үтәү, ауыл хуҡалығы һәм ауылда культураны артабан күтәреү өсөн көрәшкә колхозсыларҙы һәм ауыл интеллигенцияһын мобилизәлә ителгән средство булыуҙан тора, шулай уҡ ул совет эшенең кимәлен күтәреүгә һәм Советтәрҙең хеҙмәтсәндәр менән бәйләнешен нығытыуға ярҙам итә, тип билдәләне.

Шулай ҙа, ауыл Советтәренең социалистик ярышын ойоштороуҙа һәм етәкселек итеүҙә серьез етешһеҙлектәр бар әле. Ҡайһы бер район Советтәре исполкомдары ауыл Советтәренең социалистик ярышына формаль рәүештә генә ҡарайҙар, уларҙың социалистик ярыштың шарттарын раҫлауҙа һәм уның үтәлешенә йомғаҡ яһауҙа генә сикләнәләр.

РСФСР Министрҙәр Советының 1949 йыл 28 апрелдәге ҡарарына яраҡлы рәүештә Башкорт АССР-ы Министрҙәр Советы район Советтәре исполкомдарын государство заданиеләрен арттырып үтәү һәм ауылда культура-ағартыу учреждениеләренең эштәрен яҡшыртыу өсөн ауыл Советтәренең социалистик ярыштарын киң рәүештә йәйелдереүҙәрен талап итте һәм республика ауыл Советтәренең социалистик ярышы шарттарын раҫланы.

Башкорт АССР-ы Министрҙәр Советы социалистик ярышта еңеүсе итеп тәбиғән ауыл Советтәренә бирергә бе-рәпсә, иҫкәнсе, өсөнсө премиялар билдәләне:

4-әр мең һумдан торған өс биреүгә премия, 2,5-әр мең һумдан торған ике иҫкәнсе премия, 2-шәр мең һумдан торған ике өсөнсө премия.

Башкорт АССР-ы Министрҙәр Советенең ҡарары нигеҙендә социалистик ярышта республикабыҙҙың бөтә ауыл Советтәре лә ҡатнашырға һәм улар бөтә хуҡалыҡ тармаҡтары һәм ауылда культура төҙәлешә асҡанын етәкселек роллдәрен кәсәйтергә тейештәр.

Район Советтәре исполкомдары ауыл Советтәренең ярыштарына квартал һайын йомғаҡ яһап барырға һәм кварталдың азағындағы айҙың 15-дә ярыш йомғаҡтарын Башкорт АССР-ы Министрҙәр Советына ташырырға бурыслылар.

## Башкорт АССР-ы ауыл Советтәренең социалистик ярыш шарттары

1. Социалистик ярышта еңеүселәр тип түбәндәгеләрҙе тәьмин иткән ауыл Советтәре иҫәпләнәләр:

Ауыл хуҡалығы өлкәһендә

а) ауыл Советы территорияһындағы һәр бер колхоздың яҙғы сәсеүгә яҡшы һәм үҙ ваҡытында әҙерләнеүен;

б) яҙғы сәсеүҙе юғары агротехник кимәлдә, ин тиҙҡа срокта үткәреүҙе тәьмин иткән. Ауыл Советенең ялан һәм урман-ялаулы колхоздарында юғары һәм тоторотло урожай үҫтереүҙе тәьмин итеү өсөн бағыу һаҡлаусы ағастар ултыртыу, үлән бағыулы сәсеү әйләнешен индереү, быуалар һәм һыу ятҡылыҡтары төҙөү саралары планын тормошҡа уткереүҙе;

в) яҙғы сәсеүҙе аҙаҡ бөтә ауыл хуҡалығы эштәре буйынса, мәсәлән: бесән сабыу, пар күтәреү, бөтә төр культуралар урожайын йыйнау, силос һалыу, ҡышҡа һөрөү һәм башҡалар буйынса билдәләнгән пландарҙы үтәүҙе һәм арттырыу үтәүҙе;

г) общественный малсылыҡты үҫтереү һәм унын продукты биреүсәнлеген күтәреү буйынса билдәләнгән пландарҙы үтәүҙе һәм арттырыу үтәүҙе;

д) государствоға иген, картуф, йәшелсә, ит, һөт, йөн, йомортҡа, етен продукцияһы һәм башҡа ауыл хуҡалығы продуктҡарын тапшырыу бурыстарын билдәләнгән срокта һәм срогынан алда үтәүҙе тәьмин иткән.

Финанс эше өлкәһендә

а) мәжбүри һәм ирекле түләүҙәр буйынса билдәләнгән аҡса туплау планын үтәүҙе һәм арттырыу үтәүҙе;

б) ауыл бюджетынан доход алынын үтәүҙе һәм арттырыу үтәүҙе, социаль-культура саралары үҫ ваҡытында һәм өҙлөкһөҙ финанс менән тәьмин итеү һәм ауыл бюджеттарында торған учреждениеләргә хеҙмәт хаҡын үҫ ваҡытында түләүҙе тәьмин иткән.

Һаулыҡ һаҡлау өлкәһендә

а) бөтә дауалау учреждениеләре тарафынан ауыл халҡын медицина ярынан хеҙмәтләндереүҙе яҡшы ойоштороуҙы һәм үҙ ваҡытында хеҙмәтләндереүҙе һәм был учреждениеләрҙең эшләүе өсөн тейешле шарттар тыуҙырыуҙы;

б) һыу менән тәьмин итеүҙең бөтә сығанаҡтарын тейешле тәртиптә ҡулланыуҙа һәм кеше йәшәй торған урынларҙың санитария хәлен яҡшы торошо хәлен күҙәтеүҙе тәьмин иткән.

Халыҡ мәғарифе өлкәһендә

а) ауылдағы мәктәптәргә һәм бөтә культура-ағартыу учреждениеләренә (уҡыу өйө, библиотекаларға, ҡыҙыл мейестәргә, ауыл клубтарына) яҡшы эш шарттары тыуҙырыуҙы, художестволы үҙәшмәкорлекте үҫтереүгә булышлыҡ итеүҙе, халыҡҡа фәнни-ағартыу темаларына докладтар һәм лекциялар ойоштороуҙы;

б) дөйөм мәжбүри уҡытуға ылыҡтырылған бөтә балаларҙы мәктәптәргә йәлеп итеүҙе, мәктәптәрҙән уҡыусыларҙың китеүенә юл ҡуймауҙы;

в) мәктәпкәсә йәштәге бөтә балаларҙы ауыл хуҡалығы эштәре осорында балалар яҙлеҙеренә һәм майҙансыҡтары менән тулыһынса солғап алыуҙы тәьмин иткән.

Урындағы хуҡалыҡ өлкәһендә

а) ауыл Совете территорияларында юлдар, күперҙәр төҙөү һәм уларҙы ремонтлау буйынса бөтә заданиеларҙе үҙ ваҡытында һәм сифатлы итеп үтәүҙе һәм арттырыу үтәүҙе һәм уларҙы йөрөрлөк хәлдә тотоуҙы; ауыл һәм колхоз төҙөлешә һәм ауылдарҙы төҙөкләндереү (урамдарҙы йәшеләндереү, общественный паркты һәм башҡалар ойоштороу) планын тулыһынса тормошҡа ашырыуҙы;

в) промышленность предприятиелә рен, һәм кооператив-промысловой артелдәрҙә билдәләнгән производство программаларын үтәүҙе һәм арттырыу үтәүҙе бөтә яҡлап ярҙам күрһәтеүҙе;

г) утын әҙерләүҙең һәм ташыуҙың бөтә заданиеларын үҙ ваҡытында үтәүҙе һәм арттырыу үтәүҙе тәьмин иткән.

Ойоштороу-массовый эштәр өлкәһендә

а) ауыл Советенең һәр бер кварталға төҙөлә торған һәм Советтең эшмәкәрлегенең төп мәсьәләләрен күҙәтеп торған план буйынса эшләүен ойоштороуҙы;

б) даими комиссияларҙың (ауыл хуҡалығы, культура-тормош, финанс-бюджет һәм башҡаларҙың) Совет депутаттарын һәм ауыл активын киң ылыҡтырып, системалы эшләүен;

в) Советтар алдында торған мөһим политик һәм хуҡалыҡ бурыстарын тикшереү өсөн ауыл Совете исполкомдарын ғәрәпсә, иҫкәнсе, өсөнсө премиялар билдәләне:

4-әр мең һумдан торған өс биреүгә премия, 2,5-әр мең һумдан торған ике иҫкәнсе премия, 2-шәр мең һумдан торған ике өсөнсө премия.

Башкорт АССР-ы Министрҙәр Советенең ҡарары нигеҙендә социалистик ярышта республикабыҙҙың бөтә ауыл Советтәре лә ҡатнашырға һәм улар бөтә хуҡалыҡ тармаҡтары һәм ауылда культура төҙөлешә асҡанын етәкселек роллдәрен кәсәйтергә тейештәр.

Район Советтәре исполкомдары ауыл Советтәренең ярыштарына квартал һайын йомғаҡ яһап барырға һәм кварталдың азағындағы айҙың 15-дә ярыш йомғаҡтарын Башкорт АССР-ы Министрҙәр Советына ташырырға бурыслылар.

**Промышленностә партия етәкселеген көсәйтергә, предприятие һәм төзәлештәрҙә партия эш тәжрибәһен киң йәйелдерергә** — 1

**Партия мәғарифе селтәрендә тәүге йомғаҡлау беседалары** — 1

**Башкорт АССР-ы ауыл Советтәренең социалистик ярыш шарттары** — 1

**Башкорт АССР-ы ауыл Советтәренең социалистик ярышы тураһында** — 1

*А. С. Пушкиндең тыуыуына 150 йыл тулыуға карата*

# А. С. ПУШКИН КӨНДӘРЕ АЛДЫНАН

Бөйөк рус шағире А. С. Пушкиндең тыуыуына 150 йыл тулыу датаһын үткәреүгә республикабыҙҙа ҙур әҙерлек ҡайҙарелде. Был юбилейға әҙерләнеү Башҡортостан хеҙмәтсеҙҙәре араһында әҙәбиәттең тормошо һәм ижады менән ғорур ҡыҙыҡһыныу тыуҙырҙы. Республиканың предприятиеларында, совхоздарҙа һәм колхоздарҙа А. С. Пушкинға арналған беседалар, китап уҡыусылар конференциялары һәм кисәләр үткәрелә.

А. С. Пушкиндең ижадын, бөҙҙең һәм бөтә донъя культураһы өсөн булған уның аһәмиәтен популярлаштереү буйынса политик һәм ғилми пропаганда таратыу обществоһының башҡорт бүлексәһе ҙур эштәр үткәрә. Общество членҙарынан кәсә менән республиканың ҡалаларында һәм райондарында 100-ҙән ортоҡ лекция уҡылды. Лекцияларҙың тематикаһы бай. Башпединституттың кафедра мөдире, филология фәндәре кандидаты ептәш Пизов «Пушкин ижадының аһәмиәте», «Пушкин һәм декабристар», Башпединституттың кафедра мөдире ептәш Бачериков Пушкиндең патриотизмы тураһында лекциялар уҡыйҙар. Ептәш Тюфяков «Пушкин һәм бөҙҙең заман», «Совет халҡына А. С. Пушкин нисә менән ҡиммәт» тигән темаларҙа лекциялар менән сығыш яһай. Башҡортостан яҙыусылар Союзы правлениеһының председателе ептәш Харисов «Пушкин әҫәрҙәренә башҡортҙар» тигән лекция әҙерләне.

«А. С. Пушкин—бөйөк рус шағире», «Пушкиндең тормошо һәм ижады», «Пушкин — художестволы прозаның оҫтаһы», «Пушкин һәм театр», «Пушкин әҫәрҙәрендә ирелгән халҡтар образдары» һәм башҡа темаларҙағы лекциялар хеҙмәтсеҙҙәр тарафынан ҙур ҡыҙыҡһыныу менән тыңланалар.

Общество членҙәренең кәсә менән Чернобровкинда, Стәрлетамаҡта, Бөрөлә, Мишкәлә, Туймазыла һәм башҡа райондарҙа хеҙмәтсеҙҙәр араһында Пушкин әҫәрҙәрен уҡыуҙар ойошторолдо.

Өфөлә ВЛКСМ-дың ҡала комитеты һәм республикан библиотека ептәштәр өсөн Пушкин тураһында лекциялар үткәрәләр. Өфө ептәштәре «Пушкин — Тыуған илен яратыусы патриоты», «А. С. Пушкиндең тормошо һәм ижады», «Пушкин музыкала» тигән һәм башҡа темаларҙағы лекцияларҙы тыңланылар һәм беседалар үткәрәләр. Бөтә урта мәктәптәрҙә һәм педучилищелеларҙа бөйөк шағиргә ижады тураһында ин яҡшы сочинение йәки реферат яҙыуға конкурс уҙғарыла. Бөтә мәктәптәрҙә лә Пушкинға арналған әҙәби стена газеталары йәки әҙәби журналдар сығарыуға әҙерлек бара, кисәләр үткәрелә, күргәҙмәләр ойошторола. Бөтә райондарҙа ла Пушкин ижадына арналған «Уҡытыусылар көнө» үткәреләсәк.

Башҡорт педагогия институтында институт советенең бөйөк шағиргә юбилейына арналған киңәйтелгән утырышына һәм студенттар йыйылыштары үткәреүгә әҙерлек бара. Институттың преподавателдәре һәм әҙәби факультеттың өлкән курсы студенттәре ҡала предприятиеларында Пушкин тураһында лекциялар уҡыйҙар һәм беседалар үткәрәләр.

М. Ғафури исемендәге тел, әҙәбиәт һәм тарих ғилми-тикшереү институты башҡорт педагогия институты менән берлектә өсөнсө һәм дүртенсе июнда А. С. Пушкиндең тыуыуына 150 йыл тулыуға арналған ғилми сессия үткәрәсәк. Сессияла бөтәһе 12 доклад тыңланасаҡ.

Сессияла институттың преподавателдәре, М. Ғафури исемендәге институттың сотрудниктары, Башҡортостандың яҙыусылары, техникумҙарҙың һәм мәктәптәрҙең уҡытыусылары ҡатнашасаҡ.

Юбилей алдынан һәм юбилей көндәрендә республика кино-театрҙарының экрандарында «Шағирҙең үлеменә», «Дубровский», «Коллежский регистратор» һәм башҡа картиналар күрһәтеләсәк. «Пушкин» тигән документаль кинофильм ҡуйыласаҡ.

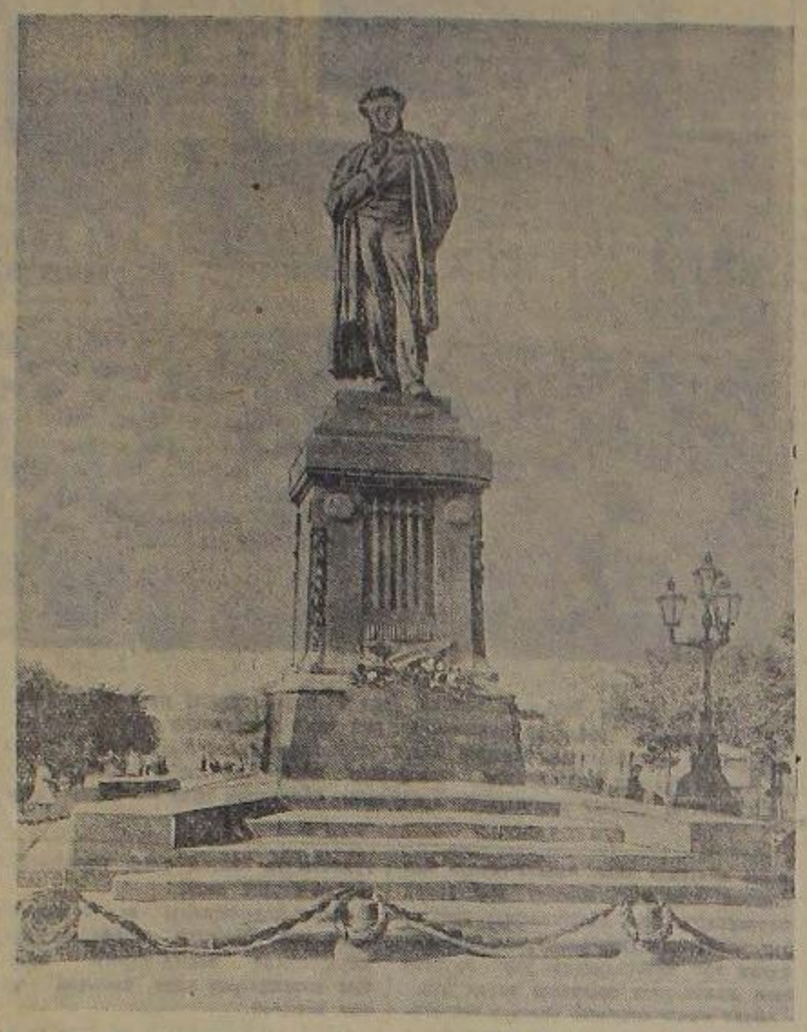

Һүрәттә: Мәскәүҙә А. С. Пушкинға памятник. Н. Грановский фотоһы. (ТАСС фотохроникаһы).

Рус драма театры юбилей көндәрендә Апушкин пьесаһы буйынса «Шағирҙең юлы» тигән спектакль әҙерләне. Опера һәм балет театры сәхнәһендә А. С. Пушкин әҫәрҙәре буйынса яҙылған «Дубровский», «Русалка», «Пиковая дама» опералары һәм «Бағсаһарай фонтаны» балете күрһәтеләсәк.

Башҡорт государство филармонияһы республикабыҙҙың ҡалаларында һәм райондарында Пушкин ижадына арналған концерттар һәм «Пушкин — бөйөк рус шағире», «Пушкин музыкала» тигән темала лекция-концерттар үткәрә. Курсаҡ театры балалар өсөн Пушкин әкиәттәре буйынса спектакльдәр ҡуя.

Республиканың предприятиеларында, колхоздарында, совхоздарында, учреждениеларында һәм уҡыу йорттарында үҙ эшмәкәрлек коллективтәре шағир әҫәрҙәре буйынса постановкалар һәм концерттар әҙерләйҙәр.

Башҡорт государство издательствоһы А. С. Пушкиндең һайланма әҫәрҙәренең бер томлығын башҡорт теленә баҫып сығара. Был бер томлыҡҡа шағирҙең поэмалары һәм шиғырҙары ингән. Пушкиндең әкиәттәре башҡорт теленә баҫып сығарылып, ҡатыла башланылар. «Әҙәби Башҡортостан» журналының А. С. Пушкинға арналған махсус номере сығарыласаҡ.

Юбилей кенәһе республикабыҙҙың бөтә ҡалаларында, район үҙәктәрендә, шулай уҡ ҙур предприятиеларҙа бөйөк рус шағире А. С. Пушкиндең тыуыуына 150 йыл тулыуға арналған тантаналы ултырыштар үткәреләсәк.

# Баҫыу һаҡлаусы урман полосаларын хәстәрлек менән үҫтерергә

Тәбиғәттә үҙгәртеүҙәр сталинсе планы менән рухланған игенселәребеҙ быйыл ҙурыраҡ осорҙа бик ҙур эштәр үткәрәләр. Республика колхоздарының, совхоздарының һәм ДСХ-ҙарының хеҙмәтсеҙҙәре бөйөк юлбашсыбыҙ ептәш Сталинға ҙурлап хатта бирелгән вәғәҙәгә тоҡро булып, ҙурыраҡ осорҙа ағас ултыртыуҙың государство планының 10 майға 144 процентҡа үтәнеләр.

Хәҙер төп бурыс — баҫыу һаҡлаусы полосаларҙа, шулай уҡ государство урман фонды территорияларында ултыртылған йәш ағастарҙы ҡарҙан һаҡлап ҡалыуҙа тәрбиәләүҙән тора. Был эштә ҙурыраҡ осорҙарҙағы ялғәшеүҙәрҙе ныҡытып, йәш ағастарҙың үҫеүе өсөн бөтә шарттарҙы тыуҙырырға, һәр бер ағастың һаҡланыуын тәмин итергә кәрәк.

Ултыртылған һәм сәселгән йәш ағастарҙың уңышлы үҫеүе өсөн уларҙы тәрбиәләү ҙур аһәмиәткә эйә. Тамырҙары әле ныҡлыш өлгөрмәгән йәш ағастар төҙгө йылында тупраҡтың ҡыпыу эшкәртелеүен талап итәләр. Эшкәртеүҙең сроктары һәм һандары урындарҙағы тупраҡ-климат шарттарына, ҡыш үләндәренең булыу-булмауына һәм ҡуйындарға ҡарап билдәләнә.

Йәш ағастар ултыртыуҙың төҙгө кәндәрелгән үҙ торбаһ талап итәләр. Рәт араларының тупрағын төҙгө тапҡыр йомшартыу хәҙер үҙ башланырға тейеш. Төҙгө эшкәртеү, башлыса, ултыртыу ваҡытында машина, ат һәм кешеләр әҙерҙә тапалып ныҡытылған тупраҡты йомшартыуҙан һәм ҡыш үләндәрен булдырмауҙан тора. Артабан эшкәртеү түбәндәге сроктарҙа үткәрелергә тейеш: тупраҡты иҫкенсе тапҡыр йомшартыу — майҙың иҫкенсе яртыһында, өсөнсөһө — май аҙағында йәки июнь башында, дүртенсеһе — июлдең төҙгө яртыһында, биҙнсеһе — августың иҫкенсе яртыһында йәки көҙ (сентябрь—октябрь айында) үткәрелә. Урындарҙа климат шарттарына, ҡыш үләндәренең булыу-булмауына һәм тупраҡтың торошона ҡарап, был сроктарҙың үҙгәртелеүе лә мөмкин.

Эшкәртеүҙә эш сифатына, агротехник талаптарҙа ныҡ иғтибар ителергә тейеш. Беренсе нәүбәттә йәш ағастарҙа үҫеүгә зарар килтермәү өсөн саралар күрергә кәрәк. Өгәр уға аҙ ғына зарар килтерелһә, ул зәғиф үҫә йәки бөтөнләй ҡороп ҡала. Эшкәртеү тупраҡта ымыҙ күп һаҡлаусы, ҡыш үләнҙәренең булмауын һәм шунын менән йәш ағастарҙа ғүмер үҫеү мөмкинлектәрен тәьмин итергә тейеш. Ағас ултыртылған майҙан бөтә йәй буйына ҡара пар хәлендә тотолһон.

Рәт араларын төҙгө йомшартыу ин кәмендә 10 сантиметр тәрәнлектә үткәрелә. Бында ағастың яҡынлағы үҫә башлау осорона тиклем эшкәртеүҙең тәрәнлеген 18-20 сантиметрға еткереү күҙ алдында тотолорға тейеш. Рәт аралары ат йәки трактор ҡоралдары менән бер ыңғайға эшкәртеү эштәре менән бергә, икенсе ыңғайға ҡул кәсә менән дә эшкәртелә.

Йәш ағас үҫтерелә торған майҙандарҙа төҙгө йылдарҙа рәт араларында ауыл хуҡалығы культуралары үҫтерергә мөмкин. Бигерәк тә картуф, комбарыш һәм сөгөлдөр үҫтереү уңайлы. Бында ағастарҙың рәт араларын эшкәртеү был үҫемлектәрҙе эшкәртеүгә тоҡмай итә һәм ағастарҙың үҫеүҙәренә булышлыҡ итеү менән бергә, был культуралардан урожай алырға мөмкинлек бирә.

Колхоз баҫыу һаҡлаусы урман полосаларында һәм государство урман территорияһында ултыртылған ағастарҙы беренсе һәм иҫкенсе йылдарҙа төрбиәләү эше оҙоларҙан тора. Ә унан ары йылдарҙа уңҡа эш ҡәйә төшә. Мәҫәлән, иҫенсе йылында тупраҡты ес тапҡыр эшкәртеү кәрәк. Беренсе тапҡыр ул майҙың уртаһында, иҫкенсе тапҡыр—июндең иҫкенсе яртыһында һәм өсөнсө тапҡыр—июль аҙағында, август башында үткәрелә. Дүртенсе һәм биҙнсе йылдарында рәт аралары май һәм июнь айҙарында эшкәртеү ҙә кәрәк. Ләкин бында йыл һайын дарман рәүештә төрбиәләүҙең булырға тейешлеген иҫтә тоторға кәрәк.

Ағас үҫтереүсе бригадаларҙа һәм звеноларҙа хеҙмәттә дөрөҫ ойоштороу ағастарҙың яҡлы төрбиәле үҫеүен тәьмин итәсәк. Эштең был тармағына ныҡ иғтибар итергә кәрәк. Шуның менән бергә бригада һәм звено ҡулдәре ағастарҙы төрбиәләүҙең төртибен, агротехниканың яҡлы белергә һәм уны дөрөҫ ҡулланырға тейештер. Тупраҡтың кипмәүен, йәш ағастарға йыш ҡына һыу бирелеүен, шулай уҡ үҫтерелә торған ағастарҙың ныҡ һаҡланыуын, йәйләктәр тарафынан кимерелмәүен, малдар тарафынан таптатмауын, үткенселәр тарафынан ҡырҡылмауын, бозолмауын тәьмин итергә кәрәк. Был эштә бөтә колхозсылар массаһы ағас үҫтереүсе звеноларға һәм бригадаларға активлыҡ менән ярҙам итергә тейештер. Һаҡлап үҫтерелә торған ағастар майҙанында бозолоуҙарға юл ҡуйырға ярамай. Был эштә ғәйепле-ләргә ҡаты сара күрелергә тейеш.

А. Добров,
ВКП(б) Өлкә Комитетенең ауыл хуҡалығы бүлеге инструкторы.

# Сәсеүлектәрҙе тәрбиәләү эше йәйелдерелә

Стәрлебаш районының «Күпдәк», «Маяҡ», «Ҡыҙыл Байраҡ», Матросов һәм Сталин исемендәге колхоздары уҡымдарҙы утау эшен тамамланылар. Хәҙер һабан аштық культураларын ҡыл үләндәренән таҙартыу башланы.

В. Хәлитов.

# *Пландан тыш*

Учалы. (Телефон аша, үҙ хәбәрсебеҙҙән). Район колхоздары картуф ултыртыуҙың государство планын үтәнеләр. Бөтәһе 150 урынына 170 гектар майҙанға картуф ултыртылды.

«Яңылыҡ», «Ҡыҙыл маяҡ», «Октябрь» һәм «Ҡыҙыл партизан» колхоздары пландан тыш картуф ултыртыу эшен дауам итәләр.

М. Хәйдаров.

# Комбайндар ремонтланмай, кадрҙар өҙлөкһөҙ

— Эштәр бик шәптән түгел әле, әлеге тиклем бөтә кеҫ ҙурлы баҫыу эштәренә тупланғайныҡ, комбайндар ремонтлауҙы яңы ғына башларға ҡайҙан торабыҙ, — ти Өбдрәшит МТС-ының МТМ мөдире ептәш Матвеенко. Бында бөтә эш үҙ ағышына ҡуйылмаған. Шуға күрә ремонтсылар теләһәләр эшләйҙәр, телмәһәләр вағытты бушҡа үткәрәләр. Сөнки уларҙың эшенә әһәмиәт бирелмәй. Ремонт өҫтөнән контроль алып барылмай, кондалек эшкә учет ҡуйылмаған. Ремонтсыларға һәр көн нүтә менән паритет бирелмәй, шуныңтан комбайнерҙар нарядта төнө-йөкө бил эште тамамлағандан һуң, иҫкенсе көндө үҙҙәре ҙурлырға мәжбүр булалар.

Ремонт бригадно-узловой метод нигеҙендә алып барылмай, һәр бер комбайнер үҙ комбайнын үҙе ремонтлау менән шөғөлләнә. Ордженикидзе һәм Шевченко исемендәге колхоздарҙы хеҙмәтләнеүсе комбайндарға әле комбайнерҙар ҙә бирелтелмәгән. Ә МТС комбайндар ремонтлауҙа узловой методты ҡулланмағанлыҡтан ғына 5—6 мең һум аҡсалы ремонтҡа артыҡ тотонҙо.

МТС-тың партия ойошмаһы секретаре (директорҙың политик эштар буйынса урынбаҫары ептәш Рәлиов) ремонтсылар араһында социалистик ярышты ойоштороу өсөн көрәшмәй һәм политик-массалы эш алып барылмай.

Бында оҙаҡ сәбәптәр Өбдрәшит МТС-ында комбайндар ремонтлауҙы әҙерлеккә киткәрәләр. Ремонтланырға тейешле булған 26 комбайндың оҙаҡ көнгә тиклем береһе лә ремонтланмаған.

Ремонтта 51 комбайнер һәм уларҙың ярҙамсылары урынында, ни бары 31 кеше генә эшләй. Сөнки бында комбайнерҙар әҙерлекте иғтибар итмәй. МТС директоры вазифаһын үтәүсе ептәш Лесин ҡыҫҡа сроклы курстарҙа уҡытыу юлы менән кадрҙар әҙерләү тураһында хеҙмәтлеккә күрмәй. МТС-ҡа яңынан 7 — 8 комбайнер телә ителә. Ремонтта ҡатнашыусы йәш комбайнерҙарға эште практик ярҙам күрһәтелмәй. Мәҫәлән, ептәш Ғәлиуллин күптән түгел генә Дәүләкән механизаторҙар мәктәбе ҡарашлығындағы 6 айлыҡ комбайнерҙар курсын тамамлап ҡайтты. Уға директордың 26-сы номерле комбайнды ремонтларға ҡушҡан. Ләкин ул бер үҙе эшләй, ярҙамсыһы юҡ.

Комбайндар ремонтлау буйынса МТС-тың конкрет эш планы төҙелмәгән. Директордың эштары ҡына төҙелгән «графиктәре» буйынса 11-се һәм 23-се номерле комбайндарҙы 25 майға үк ремонтлап сығарырға һәм оптопон менән ремонт тамамланырға тейеш ине. Ҡыҙғанысҡа ҡаршы, 23-се номерле комбайнды ремонтларға тейеш булған ептәш Нигмәтьянов оҙаҡ көнгә тиклем ремонтҡа ҡатнаша алмай, сөнки ул МТС директорының приказы буйынса Киров исемендәге колхозда трактористық вазифаһын үтәй.

Өбдрәшит МТС-ы быйыл үҙе хеҙмәтләндергән колхоздарҙа комбайндар менән 5 мең гектар майҙандың урожайын йыйнарға тейеш. Урып-йыйнау эштәрен срогында һәм юғары сифатлы итеп үткәреү комбайндарҙың туҡтауһыҙ эшләүенә бәйләнгән. МТС директоры ептәш Лесин һәм директордың политик эштар буйынса урынбаҫары Рәлиов ептәштәр комбайндар ремонтлауҙағы әҙеҙлектәрҙе тиҙерәк сығыу өсөн эшкә бөтә коллективтә тупларға һәм комбайнер кадрҙарын әҙерләүгә ныҡ иғтибар итергә тейештер.

Ғ. Ғәйнетдинова.
(Үҙ хәбәрсебеҙ).

# „Евгений Онегин“—рус тормошонон энциклопедияһы

В. Г. Белинский Пушкиндең «Евгений Онегин» романын — «рус тормошонон энциклопедияһы һәм юғары дәрәжәлә халҡлыҡы булған әҫәр», тип атаны.

Белинский, «Пушкиндең шиғыр менән яҙылған романы яңы рус поэзияһына, яңы рус әҙәбиәтенә нигеҙ һалды», тип әйткән сағында «Евгений Онегиндең» аһәмиәтен тейешенән артыҡ ҙурайтманы һәм хата эшләмәне. Белинский, «Евгений Онегин» «Пушкиндең ысын йөрәктән яҙылған әҫәре, уның фантазияһының ин һөйөклө балаһы һәм «Онегинда» Пушкиндең шәхес сағылған дәрәжәлә тулылыҡ, яҡтылыҡ һәм асыҡлыҡ менән шағирҙең шәхес сағылдырылған бик аҙ ғына әҫәрҙәре күрһәтергә мөмкин» тип раҫлаған сәбәптә лә төрөн рәүештә хаҡлы ине. «Бында уның бөтә тормошо, бөтә йөрәк бөтә мәхәббәте, бында уның бөтә тойғолары, тоншоҡлоҡтары, идеалдары».

«Евгений Онегинда» хәрәкәт 1820 йылда башлана һәм 1825 йылда тамамлана, йәғни декабристар хәрәкәтенең аяҡлыуса ҡутәрелгән осорон эсенә ала. Пушкин үҙенең романын 14 декабрь восстаниеһенән ике йыл алдан яҙа башлаған. «Евгений Онегин» романы өҫтөндә ул ҡырҡ йылдан артыҡырағ эшләгән. Пушкин үҙенең романын Николай I-сенең цензура-полиция террору шарттарында тамамлаған. Уның романда декабристар хәрәкәтен үҙе теләгәнсә поэтик рәүештә көҙәләндерергә мөмкинлеге булмаған ғына түгел, бәлки ул хатта был темаға ҡағыла ла алмаған. Пушкин үҙенең романын ҡыҫҡартырға һәм ул ваҡыттағы политик тормошто яҡтыртыуҙан баш тартырға мәжбүр булған.

Беҙ белгән тоҫтоға «Евгений Онегин» нигеҙ главанан һәм «Онегиндең сәйәхәтенән әҙәктәр» бирелгән ҡушымталарҙан тора. Пушкиндең уйлауынса уның романы үҙенең эсенә нигеҙ түгел, бәлки ун йәки, ихтимал, унан да күберәк главаны эсенә алырға тейеш булаҫаҡ булған, тип хәҙер, бик аныҡ раҫларға мөмкинлек бирерҙәй документаль мәғлүмәттәр бар. Онегиндең бөш ҡалған усаҡбаһына Татьянаның барын йәрөүе тураһында, Татьянаның Мәскәүгә китеүе һәм башҡалар тураһында һүҙ барған етенсе глава артынан Онегиндең сәйәхәтен көҙәләндереүсе нигеҙенсе глава булырға тейеш булған. Пушкин был нигеҙенсе главаны романдың эсенән алып, уны әҙәктәрҙә генә романға ҡушымта сифатында биргән. Беҙҙең заманға тиклем һаҡлана алмаған был глава үҙенең тулы килешендә, Пушкин замандаштарының дерес ҡабул итеүҙәренә ҡарағанда, политик йөкмәткегә менән тулы булған.

Онегиндең сәйәхәте тураһындағы глава романдан алынғандан һуң, унан артабанғы глава — Онегин менән Татьянаның һуңғы аңлашыуы күрһәтелгән тулҡынсыны глава нигеҙенсе һәм әҙәккә главаға эйәнгән. Шуның менән бергә, Пушкин тағы унынсы глава ла яҙған, тик ул уны һаҡлануҙ йөҙөнән яңыртҡан. Яңыртылған главаның әҙәктәрен генә ул бик ныҡ шифрлап һаҡлап алып ҡалған. Был ҡарыу бер нисә тиҫтә йылдар буйына тәшәнәлмәйенсә яткан, әҙәк кешеләр кенә тикшеренеүселәр уны уҡый алғандар. Унынсы главала Пушкин Александр I-гә дерес характеристика биргән («Кәҫеҙ һәм мәкерле хаким»), 1812 йылғы Ватан һуғышы тураһында һөйләгән, декабристар хәрәкәте дәүләтселәренең образдарын көҙәләндергән, беренсе декабристар ойошмаларының тормошон күрһәткән.

Пушкин үҙенең романында рус обществоһының бик күп төрлө катламдарын һүрәтләп биргән. Бында Петербургтағы юғары общество ла, дворян интеллигенцияһы ла, провинция дворяндәре лә бар. Һәр төрлө фляновтар, пустышовтар, пустяковтар яке-ес прониялы йәки сатирик штрих менән характерлағандәр: «Лыуа» Пустяков «үҙенең тулы кәҙәмә ҡатыны менән», «ғүмеренә ауылда йәшәүсе», ул «кырҡ йыл ключницаһы менән әрләшкән, төрөнән ҡараған һәм себәндәр ҡырған».

Һәр төрлө типтар менән тулған был сығыу главала беҙ үҙенсә хикәйәһе менән шәхестең һөйкемле образын күрәбеҙ, ул хикәйәләү Белинский билдәләнсә, «халҡтың әйҙәге әсә тормошонон тулы һәм аныҡ картинаһы биреләсәк».

Пушкиндең романын уҡығанда беҙ эпоханың общественный-философик, әҙәби һәм театраль интересҡәре менән таныштабыҙ, башҡаланан ауылға, Петербургтан Мәскәүгә барабыҙ. Онегиндең сәйәхәтендә беҙҙең күҙ алдыбыҙҙан Нижний, Волга, Кавказ, Ҡырым, Одесса күренеп үтә. Беҙ үҙебеҙҙең ҡалаларыбыҙҙы күрәбеҙ, бөҙҙе тирә-яҡтан рус табиғәте, яҙ һәм йәй, көҙ һәм ҡыш осорҙа поэтик рәүештә көҙәләндерелгән үҙебеҙҙең туған милли пейзажыбыҙ солған ала. «Евгений Онегиндә» — тотош Россияның образы, бөйөк халҡтың хәрәкәт итеүсе панорамаһы.

Пушкиндең романында хәрәкәттең ябайлығы геройҙарҙың үҙҙәттән тыш аһәмиәтлелеге менән бергә ҡушылған. Романда төп интерес Онегин менән Татьянала тупланған, улар ин ябай шарттарҙа, ул эпоханың кондалек тормошо кешеләрҙе осраштыра торған шарттарҙа осрашалар һәм танышалар.

Онегиндең төрбиәләнеү һәм белем алыу шарттарын көҙәләндергәндә Пушкин уның характерен уны әйләндереп алған обществоның һәм социаль средаһың һөҙөмтәһе итеп күрһәтә. Был среда Онегиндең ҡылығын да билдәләй.

Онегин — ул дворян интеллигенте, ул крепостной королоҡ шарттарында үҫкән, ул оҙаҡ королоҡ менән бөҙолған һәм шуға күрә үҙенә ысын эш һәм тормошта урын таба алмаған. Онегиндең образы Пушкинда сыҡлатып һәм бөтөнөнә тойғолары менән аралаш енелсә ирония тонында бирелгән. Пушкин Онегиндең кешеләрҙең төрөн сағылдырыуҙы күрһәтә, Онегинға ҡапма-ҡаршы рәүештә Татьяна төрөн руханн көстәр, төрөн кешелеклелек менән тулы. Татьяна Пушкин өсөн хәҙерге булған халҡ донъяһына яҡын, ә Онегин ул донъяға бөтөнләй ят кеше. Татьяна образында Пушкиндең гуманистик идеалдары, уның кеше достоинствоһына һәм матурлығына ышанығы көҙәләнә.

Пушкиндең лицейҙәге иптәше һәм дуҫы В. К. Кюхельбекер, крепостка ябылғас инде, романдың һүҙенсе главаһында уның ҡәнәғәтлеген белдергән. Пушкин романдың эпилогында Онегиндың Петербургтан Мәскәүгә ҡайтыуын, Татьяна менән осрашыуын һәм Онегиндың Татьянаға булған мөхәббәтен тасуирлай. Ләкин Пушкин Онегиндың Татьяна менән ниндәй шарттарҙа осрашыуын, Онегиндың Татьянаға булған мөхәббәтенең ниндәй булыуын, Татьяна менән Онегиндың ниндәй ҡарашта булыуын, Татьяна менән Онегиндың ниндәй ҡарашта булыуын, Татьяна менән Онегиндың ниндәй ҡарашта

*Тәнкит һәм библиография*

## „ӘҘӘБИ БАШКОРТОСТАН“

«Әҙәби Башкортостан» журналының 4-се номере баҫылып сыкты. Журнал «Правда» газетаһының «Театраль тәнкитселәрҙең антипатриотик бер группаһы тураһында» тигән мәкәләһе менән асыла.

Был номерҙа Кирәй Мәргәндең «Нарын тау итәгендә» тигән повесының башы һәм Хәниф Кәримдең «Яҡты йәндәш» поэмаһының аҙағы үҙәк урынды алалар.

Кирәй Мәргәндең «Нарын тау итәгендә» тигән повесе, республикабыҙҙың нефтселәре тураһында беренсе зур проза эҫәре булараҡ, уҡыусыларыбыҙҙың иғтибарын үҙенә тартасаҡ. «Яҡты йәндәш» поэмаһы Хәниф Кәримдең ижады өсөн дә һәм башкорт поэзияһының һуңғы йылдарҙағы үҫеше өсөн дә, Рәшит Нигмәтйәҙең «Большевик» поэмаһынан һуң ин күренекле әҫәрҙәрҙең береһе булып тора. Шағир тарафынан алынған ҡуҙғыҡ темаһы, рус егете Вадим һәм башкорт егете Биләлдең ауыр һуғыш йылдарында сыныҡҡан дуҫлығы ғына түгел, ә совет халыҡтарының дуҫлығы, берҙәмлеге, Ватанға булған мәхәббәттән ҡаҡшамаҫ көс булыуы кимәленә күтәрелә. Оло дуҫлыҡ Хәниф Кәрим тарафынан поэтик образдарҙа эҫтә, төрөн идеялы, тулҡынландырырлыҡ итеп бирелгән.

Әҫтә әйтелгән оло ғәҙәттән башҡа, повестар, хикәйәләр һәм шиғырҙар булегендә Тимер Арслан, Ғ. Рамазанов иптәштәрҙең хисле, матур шиғырҙары һәм Кәмәл Хәбибтең ике сәнәте урынлаштырылған.

Күптән түгел булып үткән Башкортостан совет яҙыусыларының республикан йыйылышы тураһында журналда тулы отчет бирелгән. Бында Башкортостан совет яҙыусылары правлениеһенең председателе Әхтәм Харис иптәштең «Башкорт совет драматургияһының торошо һәм бурыстары» тигән отчетының тулы тексы, Рәшит Нигмәти, Хәниф Кәрим, Ғәйнан Әмири һәм башҡа иптәштәрҙең йыйылыштағы сығыштары бар.

Журнал, шулай уҡ, башлап яҙыусылар өсөн күп ҡәҙәр урын булған. Был булектә иптәш Мәүли Сафи һәм Фәүзә Рәхимҡулова иптәштәрҙең яҡшы яҙылған шиғырҙары бар.

Тәнкит һәм библиография булегендә урынлаштырылған Зәһит Шәрки иптәштең Жан Лөкман тарафынан башҡорт педучилищеләренең беренсе класы өсөн төҙелгән әҙәбиәт дәреслеге хаҡында «Үз фекере булмаған автор һәм уның китабы» тигән мәкәләһе, журналдың уның шикелле тәнкитһеҙ, тикшерелмәгән әҫәрҙәрҙе баҫтырыу тәртибен үҙгәртергә кәрәклеген күрһәтә.

«Әҙәби Башкортостан» журналының был номере урынлаштырылған материалдарҙың эстәлеклелеге һәм төрлө булыуы менән дә бай.

**Назар Нәжми.**

# Сит ил эштәре министрҙәре Советенең Париждәге сессияһында

## 1949 йыл 30 майҙағы ултырышта СССР Сит ил Эштәре Министре А. Я. Вышинскийҙең сығышы

28 майҙа, шәмбе көн, ес делегация — АҠШ, Великобритания һәм Франция делегацияларының берҙәмлеге тураһындағы мәсьәлә буйынса үҙҙәренең тәҡдимдәрен тапшырҙылар.

АҠШ, Великобритания һәм Франция тәҡдимдәренә күренгәнсә, был тәҡдимдәрҙә Германия өсөн дөйөм конституцияны демократик юл менән эшләп сығарыу тураһында мәсьәлә ҡуйылмай, ә Совет союзы Бонн конституцияһы тип аталған конституцияға ҡушыу тураһында әйтелә; шулай булғанлыҡтан ул конституция тулы йөкмәткеһе менән тамамланыусылар һынауһыҙ ҡабул ителәләр.

Өс державаның әйтеүенсә, был конституция, Германия өсөн дөйөм конституцияны эшләү сығарылғанға тиклем, ваҡытлыса ғына ҡулланылырға тейеш. Ләкин был конституцияның 144-се статьяһы буйынса, ул Германия халҡының ирекле һайлауы аша ҡабул ителгәндән һуң ғына көсөнә инә.

Өс державаның әйтеүенсә, был конституция Германияның федератив ҡоролошон ҡарала, Германиялағы демократик ҡоролоштарҙың үҫешенә ярҙам итә, Германияның федерацияһы принциптарын нығытып, үҙәк власҡа ҡарата ҡайһы бер сикләүҙәр индерә.

Өс державаның әйтеүенсә, был конституция Германияның милли берҙәмлеген тергеҙеү, Германияны демократлаштырыу, Германияның милли икътисадын үҫтереү, Германияның сәйәси берҙәмлеген нығытыу, Германияның тыныслыҡ һөйөүсе халыҡтар менән дуҫлыҡ һәм хеҙмәттәшлек урынлаштырыу бурыстарын ҡуйған.

Өс державаның әйтеүенсә, был конституция Германияның милли берҙәмлеген тергеҙеү, Германияны демократлаштырыу

*Бөтә илдәрҙең пролетарийҙәре, берләшегеҙ!*

# КЫЗЫЛ БАШКОРТОСТАН

ВКП(б)-ның БАШКОРТОСТАН ӨЛКӘ һәм ӨФӨ КАЛА КОМИТЕТТӘРЕ, БАШКОРТ АССР-ы ВЕРХОВНЫЙ СОВЕТЕ һәм ХЕҘМӘТСӘНДӘР ДЕПУТАТТАРЫНЫН ӨФӨ КАЛА СОВЕТЕ ОРГАНЫ.

30-сы ЙЫЛ СЫҒА

1949 йыл
№ 108 (8208)
3
ИЮНЬ
йома

хаҡы 20 тин

## БӨГӨНГӨ НОМЕРЗӘ:

**Ҡала төҙөлөшө дөйөм Союз Министерствоһын төҙөү тураһында** СССР Верховный Советы Президиумының Указы. (1-се бит).

Иптәш К. М. Соколовты ҡала төҙөлөшө министры итеп билдәләү тураһында СССР Верховный Советы Президиумының Указы. (1-се бит).

Беҙҙең республикала. (1-се бит).

**Н. Максимов.** — Большевиктар партияһының һәм Совет государствоһының күренекле дәүләте. (2-се бит).

**Партия тормошо.** ВЛКСМ Өфө ҡала комитетенең III пленумы. (2-се бит).

Югославия хөкүмәтенең нотаһына Совет Хөкүмәтенең яуабы. (2-се бит).

**Профессор Н. Степанов.** — Пушкин поэзияһының ... (3-сө бит).

СССР Профсоюздарының яңы Уставы. (3-се бит).

Өфө ҡалаһы бюджеты. (3-се бит).

**М. Бикбай.** — Архангел районы колхозсыларының ... (3-се бит).

Сит ил Эшләре министрҙәре Советенең Париждағы ... хужалығында. (4-се бит).

**П. Цупко, Р. Сидашева.** — Башкортостанда сәнәкселекте ... тергеүҙең перспективалары. (4-се бит).

**Д. Хомовский.** — Физкультура-массовый эште ... һәйбә. ҡереүҙә комсомол ойошмалары. (4-се бит).

## Һәр бер комбайнға юғары квалификациялы комбайнер!

Колхоз һәм совхоз баҫыуҙарында мул уроҡай үҫә. Уроҡайҙы юғалтыуһыҙ йыйнап алыуҙа комбайндар хәл иткес әһәмиәткә эйә булып торалар. «Комбайндың әһәмиәте шунда, ул уроҡайҙы ваҡытында йыйып алыуға ярҙам итә... Ул бөҙҙе бик зур юғалтыуҙарҙан ҡотолдора» — тип әйтә иптәш Сталин. «Была ни өсөн, мин, игенселекҡа комбайнды индереү һәм комбайнерҙар һәм комбайнерҡаларҙың күп һанлы ҡатламын үҫтереү беренсе дәрәжәлә бурыс булып тора, тип уйлайым» (Сталин).

Комбайнерҙар һәм уларҙың ярҙамсыларын әҙерләү өсөн беҙҙең республикабыҙҙа күп һанда механизаторҙар мәктәбе һәм курстар ойошторолған. Әҙерләнгән колхозсылар һәм МТС работниктәре һәр йыл һайын механизаторҙар мәктәптәрен һәм курстар тамамлайҙар. Техник квалификациялы, машиналарҙы отлично белгесҙәрҙең һаны колхоз ауылында йылдан-йыл арта бара. Шундай хәл беҙҙең тормошобоҙҙоң артабан сәскә атыуы һәм кешеләрҙең хеҙмәткә социалистик мөнәсәбәтенең үҫеүе һөҙөмтәһе булып тора.

Ләкин, механизаторҙар һаны үҫеүгә ҡарамаҫтан, республикабыҙҙың айырым МТС-ҙары техник кадрҙар менән тулылыҡса тәьмин ителмәгәндәр әле. Күп кенә райондарҙа комбайнерҙар етешмәй. Шуға күрә бөтә МТС-тарҙың да уроҡай йыйнау өсөрона тиклем юғары квалификациялы механизатор кадрҙары менән тәьмин ителеүе айырыуса мөһим.

Был бурыҫлы уроҡай йыйнау осоронда тиклем хәл итеү өсөн һәр бер МТС-ҡа ваҡыт та етерлек һәм мөмкинлектәр ҙә бар. Ләкин ҡайһы бер район ауыл хуҡалығы булеге һәм МТС етәкселәре комбайнерҙәрҙең ҡәнәғәлек тураһында тик уроҡай йыйнау алдынан ғына хәстәрлек күрә башлайҙар. Уткән йылдағы ҡатмарлы хата ҡарашты әлдә һәйә районында быйыл да ҡабатлайҙар. Бында комбайнерҙар әҙерләү планы бөтөнләй үтәлмәне. 19 комбайнер һәм уларҙың ярҙамсылары урынына курстарҙа бер генә кеше лә уҡытылманы. Ошо арҡала райондың ес МТС-ында 13 комбайнер етешмәй. Бәләкәй, Аҡъюлы һәм Мәләүез МТС-тарында ла яңынан 12—17-шәр комбайнерҙар һәм уларҙың ярҙамсылары талап ителә. Сүҙһүҙ, Өбәйҙәле МТС-тары комбайнерҙар һәм уларҙың ярҙамсылары талап ителә. Сүҙһүҙ, Өбәйҙәле МТС-тары механизатор кадрҙар әҙерләү эше менән ғөмүмән шөғөлләнмәйҙәр. Ағәр ҙә был МТС-тарҙың етәкселәре комбайнерҙар әҙерләү эшен хәҙерҙән үк ойоштормаһалар, уроҡай йыйнауға быйыл да, үҙҙәре йылдағы кеүек, таркаулыҡтар ҡатнашҡа киләсәк.

Һәр бер МТС буйынса курстарҙа күпме комбайнер һәм уларҙың ярҙамсылары әҙерләнә, күпме талап ителә, бөтөнләй дә кәрәкмәҫтән белергә, бөтә комбайнерҙы ла кадрҙар менән тәьмин итеү сараһын күрергә кәрәк.

Механизаторҙар әҙерләүсе мәктәптәр һәм МТС-тар әҙерләнәсәк курстар уҡыуҙарҙың сифатын күтәреү өсөн бөтә самаларҙы күрергә тейештәр. Фактлар, айырым урындарҙа уҡыу-тәрбиә эштәренә талап ителгән иғтибарҙың бирелеп ятмәүен күрһәтәләр. Ямаш механизаторҙар мәктәбендә айырым дисциплиналарҙы уҡытыу системаһы бозола, производство практикаһы насар ойоштороған. Заштыҡтар өсөн кәрәкле инструменттар етешмәй, кластар һәм столовой бысрағаҡ. Мәктәп директоры иптәш Гордеев уҡытыусылар араһында әлегә лә тәртип урынлаштырыу һәм уҡыу процестәрен яҡшыртыу өсөн көрәшмәй. Һөҙөмтәлә был мәктәпте тамамлаусылар, производствоға килгәс, машиналар менән кәрәгенсә эш итә белмәйҙәр. Дәүләкән механизаторҙар мәктәбенә лә район етәкселәре тейешле иғтибар итмәйҙәр, ярҙам күрһәтмәйҙәр һәм уҡыу-уҡытыу эштәрен яҡшыртыу өсөн көрәшмәйҙәр.

Айырым район партия һәм совет ойошмалары, район ауыл хуҡалығы булеге һәм МТС етәкселәренең комбайнерҙар кадрҙарын әҙерләүҙә үҙҙәрен яуаплы тоймауҙары һәм был эште контролгә алмауҙары һөҙөмтәһендә, уҡытыусылар төрлө белем ала алмайар һәм ошо арҡала тулы баһалы кадрҙар әҙерләнмәй.

Механизация мәктәптәренең һәм механизатор кадрҙар әҙерләү курстарының, специалистары, преподавателәре һәм директорҙары комбайнерҙарҙың хеҙмәттәге уңыштары, уларҙың да әлгәшеүҙәре булып торғанын һәр ваҡыт иҫтә тоторгә бурыслылар. Шуға күрә уҡыуҙарҙың сифаты өсөн көрәш—механизаторҙар мәктәбе һәм курстарының иң мөһим бурысы булып тора. Комбайндар яҡшы әйәрәлгән һәм культуралы кадрҙарға ғына ышанып тапшырылған булырға тейеш.

Күп кенә МТС-тарҙа уроҡай йыйнау осоро тамамланғас та комбайнерҙар инкәсе әштәргә күсәләр. Сөнки МТС етәкселәре уларҙы сезонлы эшсе тип кенә иҫәпләйҙәр. Кыйғы МТС-ы директоры иптәш Сляслин комбайнерҙарҙың 1948 йылғы эше өсөн 15 мең һумдан артыҡ эш хаҡын әле буйһа түләмәгән. Бындай яраҡһыҙ практика МТС-тарҙың уроҡай йыйнауҙағы әштәрен таркатыуға килтерә. Шуның өсөн дә МТС етәкселәренең бурысы — комбайнерҙар кадрын даими нығытыуҙан һәм артабан таркауланыҡҡа юл ҡуймауҙан тора.

Колхоз крәстиәндәре мул һәм тотороҡло уроҡай өсөн көрәшәләр. Колхоз баҫыуҙарынан килгән хәбәрҙәр иген өсөн көрәштә иҙәүи хеҙмәт өнөүҙәренең төүге ҡалай һөҙөмтәләре тураһында һөйләйҙәр. Республикабыҙҙың колхоздары, совхоздары һәм МТС-тары, тотош райондары сәсеүҙе тамамланылар һәм улар пландан тыш сәсәләр. Быйылғы йыл—мул уроҡай йылы буласаҡ. Сөнки социалистик иген селекте муллыҡ һәм тотороҡло уроҡай өсөн көрәш яңы формаға — игенселектең юғары сифатлы культураһы өсөн көрәшкә әүерелде.

Күпселек колхоздар, МТС-тар һәм райондар сталинсе биш йыллыҡтың дүртенсе хәл иткес йылында мул уроҡайға инеүҙе һаҡлау менән бер рәттән, уроҡай йыйнауға әҙерлек эштәрен дә кин йәйелдерәләр. Был мөһим һәм зур эш, уны кинәктерергә ярамай. Шул уҡ ваҡытта уроҡай йыйнау машиналарын әҙерләү менән бергә, һәр бер МТС юғары квалификациялы уроҡай йыйнау мастерҙәре менән дә тулыһынса комплектовать ителгән булырға тейеш. Сөнки хуҡалыктағы һәр бер эштең уңышлы, үҙ эшен һөйөп башҡарыусы, техник белемле кадрҙар һәм квалификациялы — алдынғы кешеләр генә хәл итәләр.

Комбайнерҙар кадры әҙерләү эшен ВКП(б) райкомдарының ауыл хуҡалығы булектәре үҙ ҡулдарына алырға һәм МТС-тарға эшлекле ярҙам күрһәтергә бурыслылар.

## Беҙҙең республикала

Пиле МТС-ының коллективе комбайндарҙы ремонтты тиҙерәк тамамлау өсөн социалистик ярышты киң йәйелдерҙе.

Һүрәттә: алдынғы комбайнер **С. Ш. Даянов** иптәш үҙенә бирелгән комбайндың һуңғы деталдәрен ремонтлай.

**М. Әхмәтьянов фотоһы.**

### 49 металлург наградланды

**БАЙМАҠ.** Озаҡ йылдар һәм яҡшы эшләгән өсөн республикабыҙҙың металлургтарын ордендар һәм медалдәр менән наградлау тураһында СССР Верховный Советы Президиумының Указын Баймаҡ металлургтары ҙур рух күтәренкелеге менән ҡаршы алдылар. Бында бөтәһе 49 кеше, шул иҫәптән 14 кеше Ленин ордене менән наградланған ине.

Металлургтарҙың хеҙмәтен юғары баһалауға арнап ҙур митинг үткәрелде. Унда ВКП(б)-ның Баймаҡ район комитеты секретары Зәғфүрәнов, комбинаттың баш инженеры Клименко, мастер Максимов, стахановсы Солтангәрәев һәм башҡа иптәштәр сығыш яһаныләр. Иптәш Клименко бөтә коллективтың фекерен белдереп:

— Был награда бөтә коллективтың хеҙмәтенә юғары баһа булып тора. Партиябыҙға, Совет хөкүмәтенә һәм личнә иптәш Сталинға металлургтар тураһында бындай ҙур хәстәрлек күрһәтеүҙәре өсөн рәхмәт. Награда беҙҙе яңы еңеүҙәргә рухландыра. Баймаҡ-руда һәм баҡыр претеү комбинаты беренсе квартал планын 103 процентҡа үтәгәйне, апрель һәм май айҙарында ла күрһәткестәребеҙ юғары. Беҙ йыллыҡ планды Октябрь социалистик революцияһының 32 йыллығына үтәп сығыу өсөн көрәштәбеҙ, — тине.

Комбинат эшселәре хәҙер айырыуса тырышлыҡ менән эшләп, стахановсы эш алымдарына күрһәтәләр, һәм юғары сифатлы продукция бирәләр.

**И. Зарипов.**

### Укытыусылар ситтән торо юғары белем алалар

Башҡортостан педагогия институтының ситтән торо уҡыу бүлегенә һуңғы бер нисә йыл эсендә 315 кеше тамамлап сыҡты. Улар хәҙер республикабыҙҙың 7 йыллыҡ һәм урта мәктәптәрендә эшләйҙәр.

Быйыл институттың математика, физика, химия, биология, әҙәбиәт һәм тарих бүлектәренә 106 кеше тамамлай. Уларҙан экзамен алыу өсөн билеттар әҙерләнгән, консультациялар ойоштороған. Калала һәм ҡала ситендә ситтән торо уҡыусылар өсөн ял көндәрендә занятиелар үткәрелә.

Хәҙерге көндә педагогия һәм уҡытыусылар институтында 3 мең кеше ситтән торо уҡый. Ошо йылдың 1 апреленән институттың ситтән торо уҡыу бүлегенә яңы набор башланды. Был наборҙа педагогия һәм уҡытыусылар институтына 920 уҡыусы ҡабул ителәсәк.

Һуңғы көндәрҙә институтта ситтән торо уҡыусыларҙың йәйге сессияһын үткәреүгә әҙерлек башланды. 1 июлдә институтҡа 4 меңгә яҡын ситтән торо уҡыусы сессияға киләсәк. Йәйге сессияла бөтәһе 53 группа буласаҡ.

**З. Ишбулатов.**

### *Яңы ферма ойошторолдо*

**РАЕВКА.** (Телефон аша, үҙ хәбәрсебеҙҙән). Раевка бертекле ашлыҡ культураларын совхоз коллективе «колхоздарҙа һәм совхоздарҙа продукты бирә торған общественный малсылыҡты үҫтереүҙең 5 йыллыҡ планы» тураһындағы СССР Министрҙәр Советы һәм ВКП(б) Үҙәк Комитетенең ҡарарына яуап итеп, 1949 йылда йылҡысылыҡты үҫтереүҙең государство планын байтаҡҡа арттырып үтәү йөкләмәһен алды. Был бурыҫты үтәү маҡсатында совхоз ошо көндәрҙә «Красный клин» булеҫәһендә һөтсөлөк тауар фермаһы ойоштороҙо.

Совхоздың государствоға беренсе квартал өсөн һөт һәм ит тапшырыу планы арттырып үтәлде. Совхоздың 1948 йылғы малсылыҡ үҫтереү планы ла 159 процентҡа үтәлгәйне. Быйыл да малдарҙың күрмәге яҡшы.

**F. Ғәйнетдинова.**

### Хеҙмәтсәндәр ҡаланы төҙөклөндереүҙә актив ҡатнашалар

Өфө ҡалаһының Киров һәм Ждданов райондарына инеүсән предприятие һәм учреждениелә рҙең әшсе, хеҙмәткәрҙәр коллективтары, уҡыу йорттарының студенттары, урта мәктәптәрҙең өлкән класс уҡыусылары үҙ райондарын төҙөклөндереүҙә актив ҡатнашалар. Улар Александр Матросов исемендәге үҙәк культура һәм ял паркы янында Ленин урамының бер кварталын асфальтлауға әҙерләнәләр. Коллективтар 13 майҙан алып көндә эштән һуң бында килеп урамдың ташларын актарҙылар, ҡомдо өйөп, уларҙы бер үк ваҡытта Фрунзе урамын төҙөклөндереү өсөн автомашиналарға тапшыйҙар. Бында төүге көндәрҙә үк Киров районы предприятиелә рәнән—главпочтамт, АТС, радио студия коллективтары айырыуса өйөшеп ҡатнашлыҡ итәләр. Радио механик завод (партия ойошмаһы секретары иптәш Голубева), Мечников исемендәге институт коллективтары өлгәләп эшләнеләр. Был кварталды төҙөклөндереүҙә Киров район Советы депутаты иптәш Колесов етәкселәк итә. Шулай үк ВЛКСМ-дың Өлкә Комитетә коллективы воскресниктарҙа актив ҡатнашты. Коллектив тик бер ял көндә генә 14 автомашина таш ташыны.

Кварталдың икенсе яртыһында Ждданов районының хеҙмәтсәндәре эшләнеләр. Улар ҙа шундай үк ҙур күтәренкелек менән көндә эштән һуң үҙҙәренең участкаларына барҙылар. Текстиль комбинаты, икмәк заводы һәм 9-сы номерле мельзавод коллективтары айырыуса ойошҡанлыҡ күрһәттеләр.

Дүрт-биш көндә урамдан 774 кубометр самаһы таш актарылды, ҡомдар өйөлдө. Был материалдар Фрунзе урамына ташылды. Хәҙер урамды асфальтлау эше тамамлана.

Ағымдағы йылда Фрунзе урамының икә квартылында — Ленин урамынан алып Карл Маркс урамына тиклем— таш түшәләсәк. Хәҙер квартылдарды төҙөклөндереү эше йәйелдерелде.

**С. Дәүләтшин.**

### Ҡала төҙөлөшө дөйөм Союз Министерствоһын төҙөү тураһында

**СССР ВЕРХОВНЫЙ СОВЕТЕ ПРЕЗИДИУМЫНЫҢ УКАЗЫ**

Ҡала төҙөлөшөнөң үҫеүе, ҡалаларҙы планлаштырыу һәм төҙөү эшенә государство етәкселегән тәьмин итеүҙең кәрәклеге айҡанлы һәм ҡала төҙөлөшөнә индереү техниканы индереү маҡсаттарында ҡала төҙөлөшө дөйөм союз Министерствоһы төҙөргә.

Министерствоға түбәндәгеләрҙе йөкләргә:

а) ҡалалар төҙөүҙе планлаштырыу эшенә етәкселек итеү;

б) ҡала төҙөлөшөнөң архитектураһын яҡшыртыу һәм сифатын күтәреү;

в) ҡалаларҙағы торлаҡ йорттарын, гражданский биналарҙы һәм хәрәкәттәрҙе төҙөү өсөн төҙөлөш һәм эшкәртеү материалдарының, изделиелә рҙең һәм оборудованиелә рҙең яңы төрҙәрен производствоға индереү;

г) ҡала төҙөлөшөндә механизацияландырыуҙы һәм эштәрҙе ойоштороуҙың алдынғы методтарын индереү;

д) ҡала төҙөлөшө мәсьәләләре буйынса Хөкүмәт ҡарарҙарын үтәүгә контроль.

СССР Верховный Совета Президиумының Председателе **Н. ШВЕРНИК.**
СССР Верховный Совета Президиумының Секретары **А. ГОРКИН.**
Мәскәү, Кремль.
1949 йыл, 1 июнь.

### Иптәш К. М. Соколовты ҡала төҙөлөшө министры итеп билдәләү тураһында

**СССР ВЕРХОВНЫЙ СОВЕТЕ ПРЕЗИДИУМЫНЫҢ УКАЗЫ**

Иптәш Константин Михайлович Соколовты төҙөлөш һәм юл эштәре машиналарын төҙөү министры вазифаларынан бушатып, ҡала төҙөлөшө министры итеп билдәләргә.

СССР Верховный Совета Президиумының Председателе **Н. ШВЕРНИК.**
СССР Верховный Совета Президиумының Секретары **А. ГОРКИН.**
Мәскәү, Кремль.
1949 йыл, 1 июнь.

### *Дөйөм торлаҡтар*

**ОКТЯБРЬСКИЙ.** Ленин орденле «Туймазынефть» трестың предприятиелә рендә бер нисә мең йөз нефтсе эшләй.

«Туймазынефть» трестың 2—3—4-се номерле торлаҡтарҙы йөз нефтселәр өсөн дөйөм торлаҡҡа әйләндерҙе. Һәм уларға яҙ башынан үк капиталь ремонт үткәрелде, йыһазландырылды, йәрт әйләнәһе көртәлән алынды, уның тирәләй 4 мең тән һәр төрлө декоратив ағастар ултыртылды, сәскәләр, йәшел үләндәр сәселде, беседкалар эшләнде.

Эшселәр инеүгә комплект постель әйберҙәре менән тәьмин ителделәр, улар декала һайын алыштырылып торола.

Торлаҡтарҙа камера хранения, сүпшлка ойоштороло. Радиолаштырылған ҡызыл мөйөш асылды. Унда һәр төрлө газета-журналдар һәм әҙәби китаптар бар. Иштәр һәр көндө бында культуралы ял итәләр.

**Х. Маннанов.**

### *Күсмә кино*

Байҡыбаш районы күптән түгел «16—3 II» тибында күсмә кино һәм станцнар аппарат алды. Күсмә кино баҫыуҙа эшләүсе колхозсыларҙы хеҙмәтләндереү өсөн колхоздарға сығып китте. «Ҡызыл шишмә», «Ядро», «Ҡызыл таң», «Красный партизан» колхоздарында «Лингвәзәлөр өсөн» һәм «Йәш гвардия» (беренсе сериаһы) фильмдәре күрһәтелде.

**Ғ. Исмәғилов.**

### Колхоз электр станцияһы

**АСҠАР.** Райондың Рокоссовский исемендәге ауыл хуҡалығы артелендә 69 йәштәге балта оҫтаһы иптәш Хафизов инициативаһы буйынса гидроэлектр станция төҙөлдө. Станцияның көүәте — 6,5 киловатт самаһы.

Хәҙер станцияла һуңғы монтаж эштәре ҙурлыла. Станцияһан колхозсыларҙың йорттарына электр линияһы һуҙылды. Хәҙер һәр бер йортҡа эске электр проводка ҙурлыла.

**М. Спартак.**

### *Яңы фильмдар*

Башҡортостан халыҡтарының яҡшы дуҫлығы, ҡәрҙәш ярҙамы, ҡәрҙәш ғәскәрҙәренең Германия фашистарына ҡаршы ҡаһарманлыҡ менән алып барған көрәше, Германияны фашистарҙан азат итеү, Германияның ҡала һәм ауылдарын, халыҡ хужалығын тергеҙеү, Германияның киләсәге — ошо темаларҙа төшөрөлгән «Ҡәрҙәш ғәскәрҙәр» исемле документаль фильм Өфө киноларында күрһәтелә.

Ҡыҙыҡлы, тәрбиәүи әһәмиәткә эйә фильм.

Дүртөйлө районының «Өсөн» колхозында быйыл бабан ашлыҡтарының сығышы яҡшы һәм мул уроҡай вәғәҙә ите. Һүрәттә: (уңда) колхоз председателе иптәш Н. Юнусов, (һулда) колхоздың агротехниге Х. Хафизов һәм Дүртөйлө МТС-ының участка агрономы З. Ғарипов маташтар, 4-се номерле бригаданың ... сәсеүлектәрен ҡарайҙар.

**М. Әхмәтьянов фотоһы.**

### Фәнни темаға лекциялар

Баҡалы районында лекторҙар төркөмө эшләй. Унда штаттан тыш 63 лектор бар. Шуларҙан 34 кеше юғары һәм 5 кеше урта белемле.

Лекторҙар төркөмө 4 секторға бүленә. Ауыл хуҡалығы, медицина, тарих-әҙәбиәт һәм тәбиғәт фәндәре секторҙары колхозсылар араһында лекциялар ойоштороналар. Быйыл 180 лекция уҡылды. Уларҙы 2 меңдән артыҡ кеше тыңланы.

Һуңғы көндәрҙә лекторҙарҙан район Советы исполкомы председателе иптәш Филиппов «Тәбиғәттә үҙгәртеүҙәм сталинсе планы тураһында» 3 колхозда, иптәш Гордиков «Игенселектең үҙән баҫыулы системаһы тураһында» 2 колхозда лекция уҡыны.

**Х. Ғәлимов.**

### Тауыҡсылыҡ фермалары

**Шишмә.** Колхоздарҙа һәм совхоздарҙа продукты бирә торған общественный малсылыҡты үҫтереүҙең 5 йыллыҡ планы тураһында СССР Министрҙәр Советенең һәм ВКП(б) Үҙәк Комитетенең ҡарарын тормошҡа ашырыу маҡсатында, райондың колхоздары тәжрибәле фермалары ойоштороуға серьёз иғтибар бирәләр.

Май айының икенсе яртыһында унлап 15 колхозда тауыҡсылыҡ фермаһы ойошторолоп, һәр бер фермала 800-әр, 1000-әр тауыҡ себеше алынды. Ағымдағы йылда райондың көнсығыш фермаларында 50 мең тауыҡ үҫтерәләсәк.

**Р. Ҡолмуллин.**

### Игенселектең юғары культуралы сифат бригадалары

**Белоҡатай.** Социалистик промышленностең тәжрибәһе буйынса беҙҙең республика колхоздарында һәм МТС-тарында игенселектең юғары культуралы сифат бригадалары ойошторола. Бындай бригадалар районда төҙөлдө лә инде. Иптәш Бөрйән етәкселек иткән комсомолец-йәштәр трактор бригадаһы игенселектең юғары культураһы өсөн көрәштә район буйынса беренселекте алып киләсәк. Был бригада ерҙе яҡшы эшкәртә һәм «Путь Ленина» колхозында башҡалы культуралар сәсеүҙе юғары агротехник кимәлдә алып бара. Был колхозда сәсеү эштәре тамамланы. Колхоз майҙы культуралар һәм йәшелсәләр сәсте.

### Өфө—Мәскәү һыу юлы

Ошо йылдың 30 майынан Өфө—Мәскәү араһында пассажир пароходтары йөрөй башланы. Был линияла Мәскәү пароходствоһының яҡшы йыһазланырылған «Максим Горький», «Пирогов» һәм «Островский» пароходтары, Ангел пароходствоһының «Советский полярник» пароходы йөрөйәсәк.

30 майҙа Мәскәүҙән Өфөгә «Островский» пароходы беренсе рейска сыҡты, ә 4 июндә «Советский полярник» пароходы Өфөнән Мәскәүгә китә.

Киләсәктә был пароходтар Мәскәүҙән һәр айҙың 5—10—15—20—25—30-сы числоларында; ә Өфөнән һәр айҙың 9—14—19—24—29-сы числоларында китәсәктәр.

*Партия тормошо*

# ВЛКСМ Өфө ҡала комитетының III пленумы

Өсөнсө көндәрҙә ВЛКСМ-дың Өфө ҡала комитетының III пленумы булып үтте. Пленум ВЛКСМ-дың Молотов районы секретары иптәш Яловтың «Комсомолдың район, ҡала һәм өлкә конференцияларының ҡарарҙарын үтәү һәм ВЛКСМ-дың XI съезы ҡарарҙарын өйрәнеү тураһындағы» отчетын тыңланы.

— ВЛКСМ-дың район һәм ҡала конференцияларының үтеүенә хәҙер 6 ай тулды, — ти докладсы. — Был осор эсендә йәштәрҙең производство активлығы тағы ла артты. Райондағы промышленность предприятиеларендә һәм транспортта 3864 йәш эшсе, 196 комсомолец-йәштәр бригадаһы эшләй. Был бик күп кеҫ.

Хеҙмәткә иҫкәрмәле ҡарашта, эште белеү, юғары техникаға өйрәнә белеү — беҙҙең йәштәрҙең йәшәү характерлы торған үҙенсәлеге ул. Райондың комсомолец һәм йәштәре тарафынан 108 рационализатор тәҡдим индерелде. 2217 йәш эшсе биш йыллыҡ, 43 йәш стахановсы 9 йыллыҡ, 57 комсомолец һуғыш йыллыҡ производство нормаһын үтәне. Производствоның йәш новаторҙары Шарапов, Головина, һәм Геря районда беренсе булып металды тиҙ ҡырҡыу методын башлап ебәрҙеләр.

Сығыш иҫәм материалдарҙы экономлы тотоноу һәм отлично сифатлы продукция өсөн көрәш комсомол ойошмаларының көндәлек эшенә әүерелде. Паровоздар ремонтлау заводында 102 кешелә эсенә алған 26 комсомол поезҙары эшләп киҫә. Уларҙа меҡдорҙо киҫәүәт электроэнергияһы, ушларса тотҡа сығыш һәм материалдарҙа экономия ителәһе. Хәҙер заводта брак ҡағыу биҫ ныҡ ҡыҫҡартылды.

Үҙән һүҙ докладсы райондың комсомол мәғарифе селтәренең эшенә туҡтала. Уҙ уҡыу йылы башында ойоштороланған 83 политик түңәрәктең 42-һенда йәки-нәрәктән бары тик бергә генә уҡыу программаһын үтәне. Пыйыу пехында иптәш Абрамов етәкселек иткән түңәрәккә 20 кешенән 5—6 кеше генә йөрөй. Инструменталь цехта ВЛКСМ Уставын өйрәнеү буйынса ойоштороланған түңәрәктә хәҙер 4 пропагандист алмашыңды. Был етешһеҙлектәр заводтың комсомол комитеты секретаре иптәш Сорокинға билдәле булһа ла, уларҙы бетереү буйынса бер төрлө лә сара күрмәй.

— Комсомолдың мәктәптәге эше тураһындағы ВЛКСМ-дың XI съезы ҡарары, — ти, үҙенең сығышында, 49-сы нөмерле урта мәктәп комсомол ойошмаһының секретаре иптәш Иванова, — беҙҙең практик эш программаһы булып әүереләде. Һуңғы 2 ай эсендә беҙҙең коллектив үҙенең бөтә һәләтлеләген быйылары һынау һәм экзаменҙарҙе уңышлы үтәреү өсөн мобилизовать итте. Тәүге һөҙөмтәләр ҡәнәғәтләнерлек. 10-сы кластың 17 уҡыусыһы рус әҙәбиәтен отличноға һәм 12 уҡыусы ҡәнәғәтләнерлек билдәләренә тапшырҙы.

ВЛКСМ ҡала комитетының эшсе йәштәр бүлеге мөдире иптәш Сапаев үҙенең сығышында күп кенә комсомол ойошмаларының социалистик ярыш менән формаль төҙөкселек итеүҙәрен тәнҡитләне.

Фекер алышыуҙарҙа 9-сы нөмерле һөнәрселек училищеһе комсомол ойошмаһының секретаре Грязнов, ВЛКСМ-дың Молотов райкомының ойоштороу-инструкторлыҡ бүлеге мөдире Колесников, ВЛКСМ-дың ҡала комитеты секретаре Гончар, ВКП(б) Өфө ҡала комитетының партия, профсоюз һәм комсомол бүлеге мөдире Ремин иптәштәр, бөтәһе 12 кеше ҡатнашты.

Пленум көн тәртибе буйынса эшләкле ҡарар ҡабул итте.

# Югославия хөкүмәтенең нотаһына Совет Хөкүмәтенең яуабы

23 майҙа Югославияның Сит ил Эштәре Министерствоһы Советтәр Союзының Белградтағы Посольствоһына нота тапшырҙы, был нотала, йәнәһе Совет Хөкүмәте Югославияға ҡарата «дошманлыҡ һәм дискриминацион эштәр» алып бара, был эштәр Советтәр Союзы менән Югославия араһындағы договорҙы «ҡағыҙҙағы бүтән хәрефтәргә» әйләндерә, тип әйтелә. Югославия хөкүмәте үҙенең был һүҙҙәрен Югославияның СССР-ҙағы революцион эмигранттарының эшмәкәрлектәренә һылтауы менән биргәләргә тырыша, ул эмигранттарҙың эшмәкәрлектәре нотала Югославияға ҡарата дошманлыҡ хәрәкәте тип характерлана.

Нота протест белдереү менән һәм Совет Хөкүмәте Югославияның СССР-ҙағы революцион эмиграцияһының эшмәкәрлеген тыйыуын, атап әйткәндә, Югославия эмигранттарының Мәскәүҙә сығарыла торған газетаһын тыйыуын тигән талап менән тамамлана.

СССР-ҙың Белградтағы посольствоһы Югославия хөкүмәтенең нотаһына яуап итеп 31 майҙа Югославияның Сит ил Эштәре Министерствоһына СССР Сит ил Эштәре Министерствоһының түбәндәге нотаһын тапшырҙы:

«Югославия Федератив Халыҡ Республикаһы Сит ил Эштәре Министерствоһының ошо йыл 23 майҙағы нотаһы ғәйәнле СССР-ҙың Сит ил Эштәре Министерствоһы Совет Хөкүмәтенең түбәндәге яуабын һеҙҙең иғтибарығыҙға тәҡдим итергә рөхсәт итәләр.

Совет Хөкүмәте Югославия Сит ил Эштәре Министерствоһының, йәнәһе Совет Хөкүмәте Югославияға ҡарата «дошманлыҡ һәм дискриминацион эштәр» алып бара тигән раҫлауын тупаҫ яла итеп билдәләй.

Бындай яланғас алдарҙың маҡсаты, күренеүенсә, Югославия хакимдарының фекерен бутауҙа һәм СССР менән Югославия араһындағы мөнәсәбәттәрҙең насарайыуының ысын сәбәбе Югославия хөкүмәтенең Советтәр Союзына ҡарата дошманлыҡ политикаһы алып барыуында булыуын Югославия хакимдарынан йәшереүҙәләр. Совет Хөкүмәте үҙенең 1949 йыл 11 февраль нотаһында Югославия хөкүмәтенең ул политикаһына тейешле баһаны биргәйне инде.

Совет Хөкүмәтенең хәҙерге Югославия хөкүмәтена мөнәсәбәтән уның Югославияға ҡарата булған мөнәсәбәттәре менән, уның Югославия хакимдарына ҡарата булған мөнәсәбәттәре менән бутарға ярамай. Югославия хөкүмәте Совет Хөкүмәтенән дуҫтарса мөнәсәбәт көтөү хоҡуҡынан үҙен мәхрүм итте, сөнки Югославия хөкүмәте үҙенең эшенә Советтәр Союзына ҡарата дошманлыҡ политикаһын үткәрә, сөнки ул Югославияла коммунистарға ҡаршы һәм демократияға ҡаршы террористик режим урынлаштырҙы, сөнки ул Советтәр Союзына ҡаршы көрәш алып барыу, бындай көрәштең логикаһы арҡаһында, Советтәр Союзының дошмандары лагерына инде, сөнки ул Югославия матбуғатын империализмдан фашистик агентҡа тарафынан алып барыла торған дошманлыҡ агитацияһының — Советтәр Союзына ҡаршы юғарһеҙ агитация алып барыуҙың рупорына әйләнде. Совет Хөкүмәтенең Югославияға ҡарата мөнәсәбәтенә килгәндә, уның Югославия хакимдарына мөнәсәбәте — һәр ваҡыт үҙәрәшһеҙ дуҫтарса булып килде һәм дуҫтарса булып ҡала.

Һуғыш йылдарында буһын, шулай уҡ һуғыштан һуңғы осорҙа ла Советтәр Союзының Югославия халҡтарына күп һанлы ярҙам күрһәтеүе фактылары бөтә кешегә лә билдәле. Бойондороҡһоҙ государство булыуы яғынан Югославияның үҙенең йәшәүе гитлерсе Германияны тар-мар итеү һөҙөмтәһе булғанлығын, унда Советтар Союзының хәл иткес роль уйнағанлығын бер кем дә инкар ҡара алмай. Югославия халҡ хуҡалығын һуғыштан һуң аяҡҡа баҫтырыуҙа һәм уны үҫтереүҙә СССР күрһәткән экономик, культура, техник һәм һәр төрлө башҡа ярҙамдарҙы ла Югославия халҡтарынан йәшерергә ярамай. Шулай уҡ халыҡ-ара мөнәсәбәттәрҙә лә СССР-ҙың Югославияға күрһәткән политик ярҙамы бөтә кешегә билдәле, был ерҙә Советтәр Союзы күп һанлы халыҡ-ара конференцияларҙа Югославияның государство интерестарына ҡаршы торған мәсьәләләрҙе тикшергәндә Советтәр Союзы Югославияның законлы интерестарын яҡлап ҡараш килтереп, Югославияның хоҡуҡтарын тергеҙеүгә ярҙам итеүҙе үҙенең изге бурысы тип иҫәпләгәнлеген күрһәтте.

Шуға күрә, бындай фактылар алдында Югославия хөкүмәтенең Советтәр Союзына ҡарата алып барған дошманлыҡ политикаһын, СССР менән Югославия араһындағы дуҫлыҡта үҙ илдәренең бойондороҡһоҙ үҫешен, үҙенә хас булған ғәлиә үҫеш юлын һайлап алыу хоҡуҡын ҡәнәғәтләнерлек күрһәтмәгәнлеген, Югославия халыҡтарының ирекһеҙлеген, Югославия халыҡ хуҡалығын һуғыштан һуң аяҡҡа баҫтырыуҙа һәм уны үҫтереүҙә СССР күрһәткән экономик, культура, техник һәм һәр төрлө башҡа ярҙамдарҙы ла Югославия халҡтарынан йәшерергә ярамай. Шулай уҡ халыҡ-ара мөнәсәбәттәрҙә лә СССР-ҙың Югославияға күрһәткән политик ярҙамы бөтә кешегә билдәле, был ерҙә Советтәр Союзы күп һанлы халыҡ-ара конференцияларҙа Югославияның государство интерестарына ҡаршы торған мәсьәләләрҙе тикшергәндә Советтәр Союзы Югославияның законлы интерестарын яҡлап ҡараш килтереп, Югославияның хоҡуҡтарын тергеҙеүгә ярҙам итеүҙе үҙенең изге бурысы тип иҫәпләгәнлеген күрһәтте.

Ләкин был, һис шикһеҙ, Совет Хөкүмәте СССР гражданҙарына Югославияның революцион эмигранттарының эшмәкәрлегенә ярҙам итергә ҡамасаулай күрһәтмәй тигән һүҙ. Совет Хөкүмәте ошоларҙы белдереүҙе ҡәрәкле һанай: ул совет гражданҙарына Югославияның революцион эмигранттарына ярҙам итеүҙе ысынлап та ҡамасаулыҡ күрһәтмәй һәм ҡамасаулыҡ күрһәтергә ниәтләнмәй ә, сөнки совет гражданҙарының һәм совет общественноҫенең былай эштәре уларҙың СССР Конституцияһында ныҡытылған хоҡуҡтары булып тора.

Юғарыла әйтелгәндәр арҡаһында, Югославияның ошо йыл 23 май нотаһында, Совет Хөкүмәте, йәнәһе, Югославияның революцион эмигранттарын урын биргәнлектән һәм уларҙың эшмәкәрлегенә ҡамасаулыҡ күрһәтмәгәнлектән, «Югославияның эске эштәренә тупаҫ рәүештә ҡысылыуға» ҡағылышлы тип раҫлауын Совет Хөкүмәте бары тик политик уйлап еткермәүҙән һәм юридик аңлашылмауҙың һөҙөмтәһе итеп кенә ҡарай ала.

Югославия хөкүмәте үҙенең нотаһында Югославияның революцион эмигранттарының «газеталарын артабан баҫыуҙы... СССР Хөкүмәте тыйһын» тип «талап итә» (тап талап итә тигән һүҙ дөрөҫ тә!). Икенсе һүҙ менән әйткәндә, Югославия хөкүмәте, СССР ҙа үҙенә, хәҙерге ваҡытта Югославияда булған кеүек коммунистар, демократтар, партияһыҙҙар һәм ғөмүмән Югославия менән СССР араһында дуҫлыҡ яҡлау фекерен әйтеүсе бөтә гражданлар өсөн репрессия һәм төрмәләр ҡуллана торған антикоммунистик һәм антидемократик террористик режим урындаштырһын тип «талап итә». Югославия хөкүмәте был кеүек «талапты» СССР-ҙың эске эштәренә ин тупаҫ рәүештә ҡысылыуға тип тип тапмаймы икән ни? Югославия хөкүмәте был тулы «талапты» алға ҡуйып, үҙен кеүек халыҡ-ара тип иҫәпләмәйме икән ни?

Югославия нотаһы Югославияның СССР-ҙағы революцион эмигранттарын «үҙ туған илдәрен хыянатсыларса» тип аңлата. Совет Хөкүмәте ихлас ҡараша тора. Совет Хөкүмәте былай тип иҫәпләй: Югославияның революцион эмигранттары ысын социалистар һәм демократтар, Югославияның тәрән уйлаусылары, Югославияның бойондороҡһоҙлоғо өсөн ныҡлы ҡарашҡандар, Югославия менән Советтәр Союзы араһында дуҫлыҡ тәбәүселәр булып тораллар. Әгәр инде Югославияның хыянатсыларын әҙәрҙә ҡарак булһа, ул саҡта уларҙы Югославияның революцион эмигранттары араһынан түгел, ә Советтәр Союзы менән Югославия араһындағы дуҫлыҡты әҙәрҙә тырышыусы, шулай итеп Югославияны ҡәнәғәтләндереүсе һәм шуның менән империализм ҡоллоғона төшкән һәм үҙҙәренең бойондороҡһоҙлоктарын юғалтҡан илдәрҙең ҡымтының әҙерлауҫе эффициалар араһынан ҡалырға ҡәрәк».

(ТАСС).

# *Уҡыу йылын уңышлы тамамланыҡ*

**(ВКП(б)-ның Кандра район комитете секретаре иптәш Н. Идиятшина менән беседа)**

Быйыл беҙ партия мәғарифе селтәренда уҡыусыларҙы ВКП(б) Үҙәк Комитетының «Ярослав өлкәһе партия ойошмаһында партия мәғарифенең тороно һәм уны яҡшыртыу саралары тураһында» ҡарарын һәм ВКП(б)-ның Башҡортостан Өлкә Комитеты отчеты буйынса ВКП(б) Үҙәк Комитетының ҡарарын төрлө формала өйрәнеү буйынса ойоштороланған 13 түңәрәк һәм бер район партия мәктәбе эшләне. Уларҙа бөтәһе 600-гә яҡын коммунист уҡыны. Быларҙың ике йөҙ 125 коммунист марксизм-ленинизм классиктарынан әҙерҙәрен үҙ алдына өйрәнәләр.

Хәҙер райондың партия мәғарифе селтәрендә уҡыу йылын йомғаҡлау беседалары үткәрелә. 18 түңәрәктә, 12 политик мәктәптә һәм Ленин, Сталин биографияларын өйрәнеү буйынса 10 түңәрәктә йомғаҡлау занятиеларе үткәрелде. Һөҙөмтәләр яҡшы. Һәр уҡыусы үҙйәйләп һорауҙар тулы һәм йәмләтеп әҙерләнә. Район партия мәктәбендә уҡыусылар за үтелгән материалдарҙы яҡшы үҙләштереүҙәрен күрһәттеләр.

Политик мәктәптәрҙә һәм түңәрәктәрҙә үткәрелгән был йомғаҡлау беседалары коммунистарҙың идея-политик кимәлдәре һиҙелерлек булып күтәрелеүҙәре, үтелгән материалдарҙы яҡшы үҙләштереүҙәре тураһында һөйләйҙәр. Мисал итеп Карамалы Рәбәй ауыл Совете, «Көрәш» колхозы партия ойошмаһы әҙерәһендә ойоштороланған «ВКП(б) тарихынан ҡыҫҡаса курсын» өйрәнеү түңәрәген (етәксеһе иптәш Гәрәева) алырға мөмкин. Был түңәрәктә 12 коммунист уҡый. Уларҙың һәр береһе йомғаҡлау беседаһында үтелгән материалдарҙы яҡшы үҙләштереүҙәрен күрһәттеләр. «Ҡыҙыл боҙоҙо» колхозында пропагандист иптәш Шәфиков етәкселек иткән «ВКП(б) тарихынан ҡыҫҡаса курсын» өйрәнеү түңәрәге уҡыусылары ла үтелгән материалдарҙы яҡшы үҙләштерҙеләр. «Кандра», «Яңы юл», «Ҡыҙыл яр», «Һабансы» колхоздарының партия ойошмалары әҙерәһендә ойоштороланған политик мәктәптәр ҙә быйылғы уҡыу программаһын уңышлы тамамланылар.

Хәҙер уҡыу йомғаҡтары тауге партия ойошмаларының йыйылыштарында тикшерелә. Унда партия мәғарифе селтәрендә булған хәйбә бер кәмселектәр, идея-политик кимәлдәрен күтәреүгә һалҡын ҡарауҫы айырым коммунистарҙың етешһеҙлектәре большевистик тәнҡиткә алына. Был сара партия мәғарифе селтәрендә яңы уҡыу йылын уңышлы башҡарыу өсөн әҙерлеүҙә зур әһәмәт итәсәк.

# Большевиктәр партияһының һәм Совет государствоһының күренекле деятеле

**(М. И. Калининдың үлеүенә 3 йыл тулыуға ҡарата)**

Коммунистар партияһына һәм Совет государствоһына ихлас һәләүселәрҙең береһе, бөйөк революционер Михаил Иванович Калининдың яҡты образын киләсәк быуындар үҙ хәтерендә ныҡ һаҡлай.

Иптәш Калинин, үҙенең бөтә үҙгәреп барыштарҙа ҙур есем, Ленин—Сталиндың бөйөк идеалдары өсөн көрәшкә арҡан, миллионлаған эшселәрҙең ҡайнар мәхәббәтен һәм хөрмәтен ҡаҙанды.

Тыуған ҡыҫтағыһы, уның һүҙ эшсе, иптәш Калининдең бөтә тормошо бөйөк коммунизм эшенә тейеш һәм ысын күңелдән бирелгәнлек менән хеҙмәт итеүҙең өлгөһө булды. Ленин һәм Сталиндан ысынысҡа соратынға ҡарт большевик Калининдең иҫкәрмә әҫәрҙәре Питер, Тифлис, Ревель эшселәре яҡшы беләләр ине.

19-сы быуаттың аҙағында, большевиктар партияһына инеп һалынған саҡта, эшселәр синыфы алда торған синыф көрәштәрҙә әҙерләнгән ваҡытта, Михаил Иванович легаль булмаған революцион эшкә тотондо, үҙенең йәмшыһын пролетариат эше менән моңсеғә бәйләне.

Йәш Калинин Петербургта ойоштороған «Эшселәр синыфын азат итеү өсөн көрәш Союзы» менән бәйләнгән марксистик эшселәр түңәрәктәренең активлы ҡатнашыусыһы булды. Уң марксизм идеалдарын һөҙөмтәле менән пропагандалаусы булып әүереләде һәм эшселәр синыфының В. И. Ленин тарафынан бөлгәнлектән беспой бурыстарын тормошҡа ашырыу өсөн көрәште.

Михаил Иванович Калинин ауыр, йәмле дәүләтлы профессиональ революционерҙарҙың юлын үтте. Арестар ҙа, төрмәләр ҙә, һөргөнгә сәбергеҙеүҙәр ҙә, ҡалын рәүештә үткәрелгән полиция әҙерләүҙәре лә уның ихтыярын һындыра алманылар. Ауыр реакция йылдарында һәм революцион хәрәкәттең күтәрелеш осоронда ла, — Калинин пролетар революционеры булараҡ һәр ерҙә һәм һәр

ваҡыт юғары тотто, массалар араһында арымай-талмай эшләне, хеҙмәтселәрҙе самодержавиеға, капитализмға ҡаршы алда торған хәл иткес бәрелешкә тупланы һәм әҙерләне.

В. И. Ленин һәм И. В. Сталин менән берлектә иптәш Калинин Бөйөк Октябрь социалистик революцияһын әҙерләүҙә ҡатнашты. Был революцияның еңеүе кешелек тарихында яңы дәүерҙе асты.

Пролетар революцияһының беренсе кондорынан уҡ Калинин йәш Совет государствоһының төҙөү һәм нығытыу эшенә тотош һәм тулыһынса бирелде. 1919 йылда, Я. М. Свердлов ҡатнашҡан һуң, М. И. Калинин, В. И. Ленинден тәҡдим буйынса, Бөтә Россия Үҙәк Башҡарма Комитетының Председателе итеп, һуңынан — СССР Союзы Үҙәк Башҡарма Комитетының Председателе һәм, азаҡ ҡалып, СССР Верховный Совете Президиумының Председателе итеп һайланды.

Совет президенте посында Калинин үҙенең ойоштороусанлыҡ таланты, үҙенең ҡайнар энергияһын айырыуса нык күрһәтте. Граждандар һуғышы йылдарында, йәш Совет республикаһын блокада һәм интервенцияның утлы ҡулсаһы ҡаман алғас, «Бөтә Россия старостаһын» алдыңғы позицияларҙа, фронт барған ҡалаларҙа һәм райондарҙа күренә була ине. Арымаҫ-талмаҫ пропагандист, агитатор һәм ойоштороусы Калинин Ҡыҙыл Армеецтәрҙе һәм хеҙмәтселәрҙе иҫке донъя косторенә ҡаршы алыһыҫ көрәшкә күтәрҙе, үҙенең илһыллы большевистик тәрбиә һүҙе менән бөйөк социализм эшенең тулы тантанаһына уларҙа ышаныс тыуҙырҙы.

Граждандар һуғышын еңеүле рәүештә тамамлап, совет халҡы тыныс социалистик төҙөлөш эшенә тотондо. Ленин һәм Сталин тарафынан билдәләнгән яңы бурыстарҙы хәл итһә бәр ине. М. И. Калинин бөтә большевистик энергия менән тыныс социалистик төҙөлөш эшена, йәш Совет государствоһын нығытыу эшена бирелде.

Калининдең бөтә эшмәкәрлеге совет ҡоролошона хас булған ысын демократизмдан көүәләнеше булды. Михаил Иванович кин хеҙмәтселәр массаһы менән ин тығыҙ һәм көнләлек бәйләнештә булды. Эшселәр һәм крәстиәндәр, йорт хәжәкәлдары, ауыл работниҡтары — төрлө йәштәге һәм төрлө профессия кешеләре ҡәнәғәт һәм яҙам һорап, уға мөрәжәғәт итә инеләр, һәм уларҙың бер генә хаттары ла, бер генә үтенестәре лә, бер генә жалобалары ла яуапһыҙ ҡалмай ине.

Михаил Ивановичтең күп яҡлы ойоштороусанлыҡ эшмәкәрлеге социалистик төҙөлөш йылдарында айырыуса киң ҡолас йәйҙе.

Большевиктар партияһы етәкселегенда миллионлаған совет кешеләре илебеҙҙе социалистик нигеҙҙә ҡайтанан ҡороуҙың моһабәт программаһын тормошҡа ашырыу өсөн көрәштеләр. Сталинсе биш йыллыҡтарҙы тормошҡа ашырыу һөҙөмтәһенә Советтәр Союзы юғары үҫеш алған хәҙерге заман промышленносе һәм ин эре социалистик игенселеге булған көүәтле социалистик индустриаль-колхоз державаһына әүереләне.

Халыҡ дошмандарын — троцкийселәрҙе, бухаринселарҙы һәм башҡа хыянатсыларҙы тар-мар итеп, большевиктар партияһы хеҙмәтселәрҙе яңы енеүҙәргә, коммунизм тантанаһына арымай-талмай алып барҙы һәм алып бара. М. И. Калинин, коммунизм өсөн көрәшеүселәрҙең беренсе сафтарында барып, һәр ваҡыт үҙенең боевой посында ҡалды. Совет государствоһының юғары органына етәкселек итеп, уң массалар менән байланышта нығытты, хеҙмәтселәрҙе бөйөк Ленинден эшен дауам иттереүсе — И. В. Сталин тарафынан ҡуйылған яңы бурыстарҙы хәл итеүгә сафҡырҙы.

Бөйөк революционер социалистик Ватандың ҡайнар патриоты булды. Бөтә ерҙә булып, эшселәр, крәстиәндәр, совет интеллигенцияһы вәкилдәре менән беседа үткәреп, М. И. Калинин уларҙы яңы хеҙмәт подвигтарына рухландырҙы. Уң промышленность, ауыл хуҡалығы, культура өлкәһендәге уңышлыҡтарҙы ентекле рәүештә күҙәтте, ялҡау етәкселәрҙе ҡаты тәнҡитләне, социалистик төҙөлөштең темптарын тиҙләтерлек, коммунизм юлы менән йылдам рәүештә алға барырлыҡ итеп эшләргә арымай-талмай һәм ҙур сыҙамлылыҡ менән өйрәтте.

Меңәрләгән һалдаттар һәм офицерҙар, артистар һәм ғалимдар, эшселәр һәм колхозсылар, уҡытыусылар һәм инженерҙар Калинин ҡулынан ордендар һәм медалдәр алдылар.

Беҙҙең илебеҙҙең йәш быуыны партияның һәм халҡтың дошмандарына ҡаршы аяуһыҙ көрәшсе, Ватанға, хеҙмәтселәр эшена, коммунизм эшена арымай-талмай һәм ысын күңелдән бирелгәнлек менән хеҙмәт иткән Калининдан тормошо һәм эшмәкәрлеге өлгөһендә өйрәнә һәм өйрәнәсәк.

Ин ҡатмарлы проблемаларҙы халыҡ массалары аңына аҫыҡ, образлы һәм ябай еткерә белеүсе халыҡ трибуны Михаил Иванович Калинин үҙенең телдән һөйләгән һәм матбуғатта баҫылып сыҡҡан күп сығыштарын коммунистик тәрбиә эшена арнаны.

Бөйөк Ватан һуғышы башланыр алдынан уҡ оле, 1940 йылда, иптәш Калинин Мәскәү ҡала активенен партия йыйылышында сығыш яһаны. Михаил Иванович, ВЛКСМ-дың өсөнсө съезында В. И. Ленинден һөйләгән аталҡлы телмәрен бында йыйылыусыларҙың хәтеренә төшөрөп, үҙенә хас булған ябалыллыҡ менән һәм тәрән рәүештә коммунистик тәрбиә эшенең бурыстары тураһында һөйләне. Коммунистик тәрбиәнең беренсе тәп положениеһе, тип күрһәтте Михаил Иванович, уң коммунизм өсөн көрәш, продукцияның һаны яғынан да, шулай уҡ сифаты яғынан да юғары хеҙмәт итеүтереүсәнлеге өсөн көрәш; Калининдең фекере буйынса, коммунистик тәрбиәнең икенсе тәп өлөше булып һәләтлелекка ҡарап эшләү, общественный байлыҡҡа ҡарата һаҡ мөнәсәбәттә булыу, шулай уҡ социалистик Тыуған илгә мөхәббәтте арттырыу, совет патриотизмен үҫтереүҙә коммунистик тәрбиәнең айырылмаҫ өлөшө булып тора.

«...Беҙ СССР-ҙың бөтә крәстиәндәрен ялҡынлы патриотизм рухында, үҙ Ватанына иҫкәҫ-сикһеҙ бирелгәнлек рухында тәрбиәләргә тейешбеҙ, — тине М. И. Калинин.—Мин реаль ысынбарлыҡтан алыҫ торған, платоник мәхәббәт тураһында һөйләмәйенсә, а ныҡлы, актив, дәртле, һуңмаҫ мәхәббәт тураһында, дошмандарға ҡарата мәрхәмәт итеүҙе белмәгән, Ватан өсөн бер минүт иғтибарһыҙлыҡ менән өйрәтте.

Калининдең был ғүзәл һүҙҙәре беҙҙең йәштәребеҙҙең йөрәгенә айырыуса тәрән урынлашты. Бөйөк Ватан һуғышы йылдарында, Совет государствоһының яҙмышы хәл ителгән саҡта, беҙҙең йәштәребеҙ, барлыҡ халыҡ кеүек үк, бөтә донъяға бетмәҫ-тукһанмаҫ совет патриотизмы өлгөһөн күрһәтте. Летчик Гастеллоның, Зоя Космодемьянскаяның маңлаҡ подвигтәре, заводтарҙа йәштәрҙең фидакәр хеҙмәттәре, йәш гвардеецтәрҙең боевой эштәре — совет кешеләренең фронттағы һәм тылдағы массовый героизмен рухландырыусы совет патриотизменен ышандырырлыҡ күрһәткесе булды.

Һуғыш йылдарында М. И. Калинин, ныҡ ауырыу хәлдә, үҙенең государственный һәм партийный эшен арымай-талмай дауам иттерҙе, бөтә көсөн дошмандарҙы еңеү эшена арнаны.

Михаил Ивановичтең воиндар, фронтовой агитаторҙар, комсомолецтар һәм йәштәр алдында яһаған һуңғы сығыштары бөтә кешеләрҙең дә хәтерендә әле. Иптәш Калинин бөтә ошо сығыштарында коммунистик тәрбиә бурыстарына, хеҙмәтселәрҙе коммунистик тәрбиәләү эшенең айырылмаҫ элементе булып торған совет патриотизмы темаһына ҡат-ҡат тукталды.

Партия һәм Совет государствоһын төҙөүселәрҙең һәм уларға етәкселек итеүселәрҙең ин күренекле өлгөһө булған М. И. Калининдың бөтә күмәре Ватанға, Ленинден һәм Сталиндан бөйөк һәм еңелмәҫ эшена ысын күңелдән бирелгәнлек, ныҡышмалылыҡ менән хеҙмәт итеүҙең өлгөһө булыр.

# СССР профсоюздарының яңы Уставы

Профсоюздарҙың X съезы СССР профессиональ союздарының яңы Уставын ҡабул итте.

Хәҙер, беҙҙең совет халҡы коммунизм төҙөүҙең бөйөк бурыстарын хәл итә барған саҡта, профсоюздарҙың роле, массалар араһында уларҙың ойоштороу һәм тәрбиә эше тағы ла ҡуберәк үҫә. Профсоюздарҙың ойоштороу эше методтары, уларҙың эске тормош ҡағиҙәләре ҙур бөйөк бурыстарға ярашлы булырға тейеш. Ойоштороу эшенең яңы формалары һәм методтары яңы Уставта үҙ урынын сағылышын таптылар ҙа инде.

Яңы Устав шуға нигеҙләнә: беҙҙең илдә коммунистар партияһы етәкселегендә социалистик общество төҙөлдө һәм социализмдан ҡайтырлап коммунизмға күсеү уңышлы рәүештә үтәлә.

Сталинсе Конституция Советтар Союзының барлыҡ гражданҙарына бөйөк хоҡуҡтар: хеҙмәткә, ялға, белем алыуҙ, хәҡһыҙлыҡта, сирлəгəн һəм хеҙмәткə йөҙлəшмəктə йоғалтҡан ваҡытҡа материаль яҡтан тəьмин ителеүгə хоҡуҡтар тəьмин итə. СССР-ҙа ҡатынҙарға ҡарата тигеҙлек ҡанунлаштырылған, государство, культура һәм общественный-политик тормоштоң бөтә өлкәләрендә ирҙәр менән бер тигеҙ хоҡуҡтар бирелде. Хеҙмәткәндәрҙең интересында СССР гражданҙарына закон менән һүҙ азатлығы, матбуғат азатлығы, йыйылыштар азатлығы, шулай уҡ общественный ойошмаларға берләшеү хоҡуҡы гарантияланған.

Былардың барыһы ла Уставта яҙылған, сөнки совет халҡының бөтә донъя күләмендә тарихи әһәмиәткә эйә булған был еңеүҙәре профессиональ союздар ныҡлы нигеҙҙә һаҡлыпғандар.

Уставта былай тип әйтелгән: «Совет профсоюздары үҙҙәренең бөтә эштәренә совет обществоһының кәштәрен ойоштороуҙы һәм уларға юлбашсы биреүҫе коммунистар партияһы етәкселегендә үткәрәләр. СССР профсоюздары эшселәр массаһын Ленин—Сталин партияһы тирәһенә туплайҙар».

Советтар Союзында профсоюздар коммунистик общество төҙөүҙә активлы ҡатнашалар. Устав, профессиональ союздар социалистик общество һәм государство ҡаршында бөтә саралар менән ныҡытыу ҡажәте, Советтар Союзындағы халыҡтар араһында тыуҙырҙаса хеҙмәттәшлекте һәм дуҫлыҡты нығытыу өсөн көрәшмәк, тип күрһәтә.

Беҙҙең артабан төҙөлөш эшебеҙҙең уңышында хеҙмәткәндәргә коммунистик тәрбиә биреү хәл иткес роль уйнай. Шуға профсоюздарҙың тәрбиә эшендә иң мөһим бурыстарҙы билдәләй. «Профессиональ союздар, — тип әйтелә Уставта, — үҙҙәренең члендәрен совет патриотизмы, хеҙмәткә һәм общественный, социалистик милккә коммунистик мөнәсәбәт рухында тәрбиәләйҙәр». Профессиональ союздар эшселәрҙең культураһының күмәлен инженер-техник хеҙмәт работниктарҙың күмәлена тиклем күтәреү мәсьәләһендә эш алып баралар. Улар хеҙмәткәндәрҙә пролетар интернационализмын тәйәнә тәрбиәләйҙәр, халыҡ-ара хеҙмәттәшлек берҙәмлеге өсөн, бөтә донъялағы ирекле тыныслыҡ һәм демократия өсөн көрәшкә туплауға ирҙәм итә.

Профсоюздар үҙҙәренең эшендә үҙҙәренең рәсәнә һәм бурыстарына Ленин тарафынан бирелгән билдәләүҙе ҡулланалар. Профсоюздар, тине В. И. Ленин, «тәрбиәләү ойошмаһы, йәлеп итеү, эшкә өйрәтеү ойошмаһы, был мәктәп, ниндай ғына мәктәбе, хужалыҡ итеү мәктәбе, коммунизм мәктәбе ул».

Уставта былай тип әйтелгән: «Совет, социалистик ҡоролошо шарттарында государство хеҙмәтсәндәрҙең хоҡуҡтарын һаҡлап тора һәм үҫеүенең законларында халыҡ интерестәрен ҡағылдыра. Профессиональ союздар өсөштерәү, хеҙмәт, тормош һәм культура мәсьәләләре буйынса закондар эшләп сығарыуҙа активлы ҡатнашалар, был закондарҙың тайҙыҡышыҡ рәүештә тормошҡа үткәрелеүҙе үҙҙәренең ҡарашында».

Устав, профессиональ союздар государство пландарын үтәү һәм арттырыу үтәү өсөн эшселәрҙең һәм хеҙмәткәрҙәрҙең социалистик ярышын ойошторалар; эш ҡаҙаһын планлаштырыуҙа һәм регулировать итеүҙә ҡатнашалар; эшселәргә һәм хеҙмәткәрҙәргә үҙҙәренең производство һәм эш квалификацияһын күтәрергә ярҙам итәләр; предприятиелəрҙə һəм учреждениелəрҙə хеҙмәттә һаҡлау һәм инженерлыҡ техникаһының тоғро эҫтенән контроль яһайҙар. Профессиональ союздар государство социаль страхованиеһе менән идара итәләр, хеҙмәткә булдыҡлылыҡтарын ваҡытлыса юғалтҡан хәлдәрҙә эшселәргә һәм хеҙмәткәрҙәргә пособиелəр билдәләйҙәр һәм бирәләр, санаторийҙар һәм ял йорттары төҙөйҙәр, предприятиелəрҙең һәм учреждениелəрҙең йорттарында торлаҡ майҙанын бүлеүҙə ҡатнашалар һәм башҡалар. Профессиональ союздар эшселәргә һәм хеҙмәткәрҙәргә үҙҙәренең идея-политик һәм дөйөм белем кимәлен юғарылатырға ярҙам итәләр, клубтар, культура йорттары һәм дворецтар, ҡыҙыл мөйөштәр, библиотекалар ойоштораллар, массаларҙың художестволы үҙ эшмәкәрлеген, физик культураны, спорт һәм туризмды алға сәбәләләр.

Америка Төшмә Штаттарында күп кенә профсоюздар үҙҙәренең сафтарына негрҙарҙы алмайҙар, башҡалары уларҙың хоҡуҡтарын сикләйҙәр. Күп профсоюздарға квалификацияһыҙ эшселәр алынмай. Машинистар профсоюзына алланың барлығына ышанмыусыларҙы ғына алалар.

Совет профсоюздарының Уставы өшөнөп һымаҡ хоҡуҡ ҡыҫыуҙарҙы кире ҡаға. Ул теләгән бер эшсенең, хеҙмәткәрҙең, юғары уҡыу йорттында, техникумда һәм производство эшенә өйрәнеү мәктәбендә уҡыусының профсоюзға инеүенә һис бер төрлө тоткарлыҡ яһамай.

Уставтың беренсе главаһы профессиональ союздар члендәренең хоҡуҡтарына һәм бурыстарына арналған. Уларҙың профсоюз члендәренең дөйөм йыйылыштарында ҡатнашырға бөтә профсоюз органдарына һайларға һәм һайланырға, профсоюз эшен яҡшыртыу буйынса тәҡдимдәр индерергә, йыйылыштарҙа һәм матбуғатта профсоюз органдарының һәм уларҙың работниктәренең эшен тәнҡитләргә, администрация уларҙың хоҡуҡтарын боҙған ваҡытҡа, уларҙы һаҡлауҙы һәм яҡлауҙы талап итеп, профсоюзға мөрәжәғәт итергә, әгәр ҙә профсоюз членеңде эше йәки ҡылығы тураһында ҡарар сығарыла торған булһа, үҙеңде ҡатнашыуың талап итергә хоҡуҡтары бар.

Профсоюз члене Устав буйынса, государство һәм хеҙмәт дисциплинаһын ерәнә өткерә ергә итергә, общественный, социалистик милкте һаҡларға һәм нығытырға, үҫеүҙе производство һәм эш квалификацияһын күтәрергә, профессиональ союздар Уставын ғөмүмән итергә һәм членлек взностарын ваҡытында түләй барырға бурыслы.

Уставта профсоюз члендәренең өстөнлектәре билдәләнә. Улар государство социаль страхованиеһе средстволарынан пособиелəрҙə, профсоюзда тормаған кешелəргə ҡарағанда ҡурыраҡ күләмдә алалар. Улар ял йорттарына һәм санаторийҙарға путевкаларҙы, балаларҙы өсөн йәшелəгə, пионерҙар лагерына путевкаларҙы беренсе нәүбәттә алалар.

Профсоюз ойошмалары үҙ члендәренең аңлылығын, башлыса, тәрбиәләү характерында булған саралар менән шөғөлләнергә бурыслы. Ләкин Устав айырыуса дисциплинаһыҙ булған кешелəргə ҡарата яза саралары ҡулланыу мөмкинлеге булыуы тураһында һөйләй. Уставты боҙған, ес айҙан арт ғ членлек взносы түләмәгəн, дисциплинаһыҙ булған өсөн профсоюз органдары: иҫкәртеү, общественный иҫкәртеү, шелтә һәм, һуңғы сара сифатында, профсоюз членлегенән сығарыу кеүек саралар ҡулланырға алалар.

Уставтың икенсе главаһы профессиональ союздарҙың ҡоролошона арналған. Улар демократик централизм һәм производство принциптәре нигеҙендә ҡоролалар.

Профсоюздарҙың барлыҡ етәкселе органдарын һайлау йәшерен тауыш биреү юлы менән үткәрелә.

Уставтың өсөнсө, дүртенсе һәм бишенсе главалары профсоюз органдарының структураһы һәм эш йөкмәткеһе тураһында һөйләйҙәр. Һуң ВЦСПС-тың, профсоюздарҙың үҙәк комитеттәренең, профсоюздарҙың республика, край, өлкә, ҡала һәм район органдарының эше тураһында бара. Профессиональ союздың нигеҙе — тәүге профсоюз ойошмаһы. Устав тәүге ойошмаларҙың бурыстары тураһында тулы итеп һөйләй бирә. Улар ҡәҙәнә: эшселәрҙең һәм хеҙмәткәрҙәрҙең бөтөнөн дә производство пландарын үтәүгә һәм арттырыу үтәүгә мобилизациялау; хеҙмәт дисциплинаһын нығытыу; социалистик ярышты үҫтереү; хеҙмәт итештереүсәнлеген күтәреү, продукция сифатын яҡшыртыу, техта һәм бригалала хужалыҡ иҫәбен индереү, продукцияның үҙ ҡиммәтен түбәнәйтеү һәм предприятиелəрҙең рентабеллеген юғарылатыу буйынса практик саралар эшләү; производство кәңәшмәләре үткәреү һәм уларҙа сығарылған ҡарарҙарҙың үтәлеүе өҫтенән контроль ҡуйыу; эшселәрҙең һәм хеҙмәткәрҙәрҙең хеҙмәт шарттарын һәм уларға тормошта хеҙмәт күрһәтеүҙе яҡшыртыу тураһында кәңәшлек хәстәрлек күрһәтеү һәм башҡа бурыстар инә.

Уставтың алтынсы главаһында профессиональ союздарҙың аҡса средстволары тураһында һөйләнә. Улар профсоюзға инеүҙә һәм ай һайын түләнә торған членлек взностарынан, культура-ағартыу һәм спорт учреждениелəренән алынған доходтарҙан төҙөлөлөр. Ай һайын түләнә торған членлек взностары бер айлыҡ фактик эш хаҡынан йәки стипендиянан бер процент күләмендә билдәләнелəр. Этләмәүҫе пенсионерҙар һәм уҡыусылар (стипендиянһыҙҙар) айына бер һум түләйҙәр.

Йыйылма торған аҡсаларҙы профсоюздар үҙҙәренең члендәренә культура яғынан хеҙмәт күрһәтеүгә, уларға материаль ярҙам күрһәтеүгә һәм ойоштороуҙы хужалыҡ сараларына тотоналар.

Профсоюздарҙың X съезы тарафынан ҡабул ителгән яңы Устав совет профсоюздары тарафынан тупланған бик ҙур тәжрибәне дөйөмләштерә. Ул профсоюздарҙың тағы ла ҡуберәк нығыуына, эшселәр һәм хеҙмәткәрҙәрҙең ҡайҙ массаларын беҙҙең социалистик государствобыҙҙы артабан үҫтереүгә, совет кешелəренең бәхетле һәм муҙ тормош менән йәшәүҙәре өсөн, коммунизмдан еңеүе өсөн көрәшкә туплауға ярҙам итә.

А. Раин.

# ӨФӨ ҠАЛАҺЫ БЮДЖЕТЕ

Оҙон йылдың 30 майында Өфө ҡала Советенең X сессияһы булып үтте. Көн тәртибе буйынса 1948 йылда ҡала бюджетенең үтәлеше һәм 1949 йылдың бюджеты тураһында ҡала финанс бүлеге мөдире ингеш Борота доклад һөйләне, һәм финанс-бюджет комиссияһының председателе ингеш Завалишин ҡушымта доклад менән сығыш яһаны.

— Большевиктар партияһының етәкселегендә, — тине ингеш Борота үҙенең докладында, — бөтә совет халҡы һуғыштан һуңғы сталинсе биш йыллыҡ планды ваҡытынан алда үтәү өсөн ҙур энтузиазм менән эшләйҙәр. Социалистик Ватаныбыҙҙың тыуғандан семьяһында Совет Башҡортостанының хеҙмәтсәндәре промышленность һәм ауыл хужалығын тайпылышһыҙ рәүештә үҫтереп киләләр.

Карточкаһыҙ һатыу итеү һәм бер үк ваҡытта үткәрелгән аҡса реформаһы, тауарҙарҙың ваҡлап һатыу хаҡтарын аҡырынлап арҙанайтыу барыу совет илемның һатып алыусылыҡ көсөн нығытты һәм эшселәрҙең, хеҙмәткәрҙәрҙең реаль эш хаҡтары хеҙмәт итештереүсәнлеген тағы ла күтәреүгә тулы мөмкинлек бирҙе. Ошо нигеҙҙә оборот средстволарының эйәнеше көсәйҙе һәм бюджет үтәлешенә уңайлы шарттар тыуҙырҙы.

1948 йылда ҡала бюджеты, — тине докладсы, — доход буйынса 77.923 мең һум урынына 83.763,4 мең һумға йәки 107 процентҡа, расход буйынса 74.362 мең һумға йәки 104.5 процентҡа үтәлде. Бюджеттан расход буйынса арттырылып үтәлеүе Өфө ҡалаһын төҙөклəндереү эшендə Башҡортостан хөкүмәтенә ҙур ярҙам күрһәтте һәм уға 3 миллион һумға экономия яһауға мөмкинлек бирҙе. Ҡала хужалығын финанс менән тәьмин итеү 125 процентҡа үтәлде. Шул иҫәптан социаль-культура сараларына тотолған аҡса 99,6 процент, ҡалапы төҙөклəндереү эшенə 117 процент тәшкил итә.

Коммуналь предприятиелəрҙе 1948 йылда үҙҙәренең производство заданиелəрен байтаҡ арттырып үтәнеләр. Ләкин эксплоатацияла булған — водоканалтрест, муниципаль трамвай управлениелəре производство пландарын йылдан-йыл үтәмәй киләләр һәм улар ҡала бюджетенең үтәлешенə нығ тоткарлыҡ яһайҙар. Был предприятиелəрҙең етәкселəре производство планын үтәү өсөн тейешле саралар күрмәйҙәр. Халҡтың талаптарын ҡәнәғәтләндереүҙə үҙҙәрен яуаплы һанамайҙар.

Горжилкоммунстрой әлекке кеүек үҙ үтәкә йылдың бюджетен үтәүҙə ҡәнәғәтләнерлек ҡатнашманы. Ул ремонт эштәренең йыллыҡ программаһын ни бары 49 процентҡа, капиталь ремонт буйынса 60 процентҡа генә үтәне. Горжилкоммунстрой етәкселəре былыл да эске мөмкинлектәрҙе тулыһынса файҙаланыу, эшләнгән объекттарҙың үҙенə төшөү хаҡтарын арҙанайтыу саралары күрмәйҙәр.

1949 йылға ҡала бюджетенең доход өлөшө 83.081,5 мең һум, расход өлөшө 81.570,5 мең һумға ҡаралған. — Предприятиелəр, хужалыҡ учреждениелəре һәм сауҙа ойошмалары производство пландарын арттырыу үтәп, пландан тыш накопление биреү өсөн ныҡышмалы рәүештә көрәшһәләр, финанс дисциплинаһын нығытһалар, ағымдағы йылдың бюджете һис шикһеҙ арттырылып үтәлер, — тине ингеш Борота.

Доклад буйынса прениела бөтәһе 8 кеше сығыш һөйләне.

Сессия 1949 йыл өсөн билдәләнгән бюджетте раҫланы һәм бюджетте үтәү өсөн юлдәрелгән практик саралардан торған ҡарар ҡабул итте.

## СССР Министрҙәр Советенең һәм ВКП(б) Үҙәк Комитетенең „Малсылыҡ продуктылары эҙерләү тураһындағы“ ҡарарын колхозсылар кайнар хуплайҙар

# Архангел районы колхозсыларының һүҙе

«Канаш» колхозының малсылыҡ работниктәренә айырыуса тоғролоҡ һүҙҙәре тора.

— Яҡшы... Беҙ ҙә игенселәрҙән ҡалышмабыҙ.

— Шик юҡ, ләкин башта игенселəр кеүек ашлəн күрһәтергə кәрәк.

— Һəм ашлəрбеҙ! — тип яуап бирҙәр ферма работниктәре игенселәргә.

Йыйылыш. Колхозсыларҙың был йыйылышы һәр кемде тәрән нығынһындыра, уйларға ирекле бирә, берәк тәйәләрын хуҙғата. Сөнки кеи тәрбиәнең: малсылыҡ продуктылары эҙерләү тураһындағы мәсьәлә ҡарала. Партия һәм хөкүмәттең ялебәрҙә продукт муллығына ирешеүгә, хеҙмәтсәндәрҙең тормош һәм кон-күрешен тағы ла яҡшыртыуға юнәлдерелгән тәрбиә ҡарары ул. Совет кешелəренең интерестәрен күҙәткән был ҡарарҙа большевиктар партияһының, Совет хөкүмәтенең һәм бөйөк юлбашсыбыҙ ингеш Сталиндың атайҙарса хәстәрлеге кеүе сағылған.

«Канаш» колхозы члендәре конкретлəштерелəр. Продукты бирә торған общественный малсылыҡты тиҙлəтелгəн темптар менән үҫтереү өсөн үҙҙәренең мөмкинлектәрен һәм эске резервтарын иҫәпләнелəр. Конкрет тәҡлимдәр башланды. Былыл үк инде һәр бер һыйырҙан — быҙау, 100 баш һарыктан 130 бәрәс, һәр бер сусҡанан 23 сусҡа балаһы үҫтерергə булдылар.

— Колхоз правлениеһе һәр бер һыйырҙан былыл 1.600 литр һөт һауын алыу заданиеһе билдәләй. Ә беҙ кемдəн — 1.800 литр тибеҙ. 10 баш һыйырҙы айырым тәрбиәләүгə күйыш, уларҙың һәр береһенән кемдəн 2 мең литр һөт һауын алырға!

Һыйыр һауыусыларҙың был йөкләмәләре башҡаларҙы ла күҙғатты.

— Государствоға һимез малдар ғына тапшырырға, — тинеләр мал тәрбиәләүселəр. — Был государствоға ла, колхозға ла файҙалы эш. Беҙ 45 баш мөгөҙлө эре малды, 30 баш сусҡаны һимертәсəкбеҙ.

— Беҙҙең йөкләмə һәр бер быҙауҙың төҙлекка тирәлəй ауырлыҡ үҫеше 700 грамға еткереү! — тинеләр быҙау тәрбиәләүселəр.

Ләкин былар йөкләмə. Ә уларға өлгәшеүҙə иң мөһиме — ныҡлы азыҡ базаһы булдырыу, йәй кондарҙа көтөүҙәрҙе дөрөҫ тәрбиәлау талап ителə. «Канаш» колхозы члендәре шулай эшләйҙәр ҙә.

— Һәр бер мөгөҙлө эре малға 85 центнер күсəбəнан силос һалырға. 15 центнер тамыр ашығы, 30 тонна кирəк ашығы, 20 тонна ситаҡлыҡ бесән эҙерләргə һәрәр ителдe һәм бынан өсөн колхозда ферма ҡаҡ участкаһы ойошторолон, унда 5 гектар картуф, 2,5 гектар мал ашығы сөгөлдөре, 2,5 гектар турнепс, 1 гектар капуст, 2 гектар ҡабаҡ сәселде. Тамыр ашығының һәр бер гектарынан кемдəн 150 центнер уромай алырбыҙ.

Колхозсылар малдарҙы тук һәм йылы шарттарҙа ҡышлатыу өсөн тирлектарҙы тəҙәртəләр, дезинфекцияны үткәрəлəр. Был эш 1 августа тамамланасаҡ. Ә торлактарҙы ремонтлау 1 октябргə үтəлəсəк. Көтөүлектəр тəҙәртелə, малдарға ветеринария хеҙмəте күрһəтелə.

Максим Горький исемендəге колхоз малсылыҡ работниктəренең эше айырыуса ҡыммәтле булып тора. Был колхозда мөгөҙлө эре малсылыҡ фермаһында 772 баш, шул иҫәптан һыйырҙар 320 баш, һарыктар 400 баш, сусҡалар 170 баш иҫəплəнə. Былыл малдар һаны тағы ла арттырыласаҡ. Былыл улар һəр бер һыйырҙан 2.400 литр һөт һауын алыу бурысын күйҙылар. Был колхозда һəр кем əс йыллыҡ планды тиҙерəк үтəү һəм государствоға отличло сифатлы ғына продуктылар тапшырыу өсөн көрөшə. Бына һыйыр һауыусы Анна Дучь. Уның был инде 17 йыллыҡ стажы бар. 1939—1940 йылдарҙа Бөтə Союз ауыл хужалығы күргəзмəһендə ҡатнашҡы бəләкəй алтын һəм ҙур көмөш медаль менəн наградланған. Былыл ла күргəзмəгə эҙерлəнə һəм һəр бер һыйырға индивидуаль тəрбиə бирелə ин кемдəн 2.600-ҙəр литр һөт һауын алыу өсөн көрəшə.

Архангел районы колхозсыларында партияһыҙҙың һəм хөкүмəтебеҙҙең ҡарарын тормошҡа ашырыу өсөн көрəш бына шулай бара.

— Райондың хеҙмəткəндəре, — тип партияның район комитеты секретаре ингеш Баязитов,—малсылыҡтың яңы, кеүəтле күтəрелешен тəьмин итеү өсөн бөтə көстəрҙе туплайҙар. Беҙ государствоға тағы ла ҡуберəк ит, һөт, май, йөн, йомортҡа, тире бирəсəкбеҙ. Районды партия ойошмаһы был ҡулда ҡаҡлы ойоштороу эше алып бара.

**М. Бимбай.**

Архангел районы.

## Күберәк ит һәм һөт!

ҒАФУРИ. Райондың «Урнаҡ» ауыл хужалығы артелe члендəре общественный малсылыҡты үҫтереүгə ҙур ихтибар бирəлəр. СССР Министрҙəр Советенең һəм ВКП(б) Үҙəк Комитетенең «Малсылыҡ продуктылары эҙерлəү тураһындағы» тарихи ҡарары колхоздың малсылыҡ работниктəренə хеҙмəткə тағы ла ныҡыраҡ дəртлəндерҙе.

— Партиябыҙ һəм хөкүмəтебеҙ беҙҙə Тыуған илебеҙгə күберəк малсылыҡ продуктыларын бирергə саҡыралар. Илебеҙҙə йəмлəүе тағы ла күпселлерəк һəм матурырəҡ булһын өсөн партия һəм хөкүмəттең ҡарарын үтəүгə бөтə көсөбеҙҙə бирербеҙ, — тине ҡарарҙы өйрəнеү ваҡытында, ферма мөдире ингеш Каримов.

Государствоға отличло сифатлы ғына малсылыҡ продуктыларын тапшырыу өсөн колхоз 13 баш сусҡаны һимертергə күйҙы. Ферма яны участкаһында 8 гектар тамыр азыҡтары һəм бертөкле культуралар сəселде.

Ферма работниктəре, колхоз активе һəм игенселəр государствоға малсылыҡ продуктыларын тапшырыу планын 1 ноябргə үтəү йөкләмəһен алдылар.

**Х. Кадиров.**

*А. С. Пушкиндең тыуыуына 150 йыл тулыуға карата*

# Пушкин поэзияһында халҡ сығанаҡтары

Пушкин поэзияһының төрөн идеялылығы, дөрөҫлөгө һəм художество ярлылығы кимəлгə — бөйөк шағир иҫкитмəс халҡ менəн тығыҙ бəйлəнештə булыуының ҡаҙаһе ул. Уның поэзияһы, кешелəрҙең үйҙарын һəм эмоцияларын ҡуҙғатып һəм тулы сағылдыра барып, тəп мəсьəлəһенə инеүҙə үҫте; ул халҡ поэзияһының һəм теленең бөтмəҫ-төкənмəҫ сығанаҡтарынан ҡаҙ рəүештə файҙаланды.

Пушкин үҫеүенең иҫкитмəс халҡ поэзияһы тəжрибəһен, рус фольклорының, рус йырҙары һəм эмоцияларын, рус халҡ телəмəсенең байлығын өйрəнеү, ул йөҙлө телдең бөтə матурлығын һəм йөкмəткелеген, уның асыҡ образлы колоритын, халҡ йырҙарының ҡейҙəрен һəм ритмдарын Пушкинға еткерə инə. Пушкин Михайловское ауылында үҫеүенең ҡыҫтығында няняһының эмоцияларын тураһында былай тип яҙған: «Нин бəлəкəнəме мин нəмə менəн шөғөлəнəм? Төшкə ашҡа саҡлы йоҡу яҙам. Төшкө аштан бик һуң ашайым. Аштан һуң һыбай йөрөйөм. Кис эмоциялар тынлайым һəм шунын менəн үҙемдең ләғнəтлə тормəмдең етешһеҙлектəрен туҡтырам. Ни тиклем ғүзəл нəмə был эмоциялар! Уның һəр береһе поэма».

Фольклорҙы булыуы ягынан Пушкин халҡ иҫкитмəсенең бөтə бик ҙур əһəмиəтен аңлауҫыларҙың, уны йыйнауға фонин ингеҙ һалыусыларҙың береселəренең береһе булды. Пушкиндең ҡатыҙҙары араһында уның Михайловское ауылында Арина Родионовна һөйлəүе буйынса яҙып алынған рус эмоциялəренең ҡомалары һаҡланған. Бында — Салтан батша тураһындағы эмоция тə, ҡаҙған батша ҡыҙы тураһындағы эмоция тə, Балда тураһындағы эмоция тə бар, уларҙы Пушкин һуңынан үҫеүенең ғүзəл эмоциялəрендə файҙаланған.

Пушкин тарафынан йыйналған йырҙар араһында боронғолары ла, яңылары ла; мəхəббəт, туй, тарихи йырҙар ҙа бар... Ләкин халҡтың батша изеүенə, помещиктарҙың ҡол итеүенə ҡаршы протест күренештəрен ҡауҙалдереүҫе йырҙар айырыуса ҡыҙыҡһыныу тыуҙыралар.

Шағирҙың үткəн заманлар ҙағы массовый революцион хəрəкəттəр менəн ҡыҙыҡһыныуы рус йырҙарының йөкмəкəлə геройы — Разинды поэзия һəм дан мəлəҙ инə, ул йөҙлө телдең бөтə матурлығын һəм йөкмəткелеген, уның асыҡ образлы колоритен, халҡ йырҙарының ҡейҙəрен һəм ритмдарын Пушкинға еткерə инə. Пушкин Степан Разин тураһында үҙе йыйнаған һəм ишеткəн йырҙарына нигеҙлəнеп Разин тураһында үҙенең оригиналь əҫəр йырын тыуҙырҙы, был йырҙар уның легендар халҡ геройына төрөн телəктəшлектə булыуы тураһында ғына түгел, бəлки Пушкиндың халҡ йырының үҫеүен рухына һəм характеренə төрөн рəүештə инеүе тураһында ла иҫбат итə.

Һөкланыҫ һəм эмоциялəргə кеүек гүзəл «Руслан һəм Людмила» поэмаһында үк Пушкин поэзияһына халҡ иҫкитмəсенең төҙөлөш асыҡ ҡауҙалында. Пушкинға дошман булған дворян тонкитселəре ғəжəп матур булған был поэманы асыу менəн «эҙлəү кешелəр йыйылышына» ормəк кейеп килеп «тыҡтының керген» мүкиҙəй юҡҡа ғына сағыштырмағандар.

Пушкин əҫəн легендаларға, былиналарға һəм эмоциялəргə юнəлеш алыу, үҙе дворян классицизмы поэзияһының яһалмалығын һəм шартлылығын еңеп сығырға ярҙам итə торған инеҙгə, халыҡта таяныуға əйə булыу, тигəн һүҙ булып тора ине. «Руслан һəм Людмила» поэмаһы тотош былинаға һəм эмоциялəргə ауыҙ карлик Чирномор ҙə, бында «бөйөк гəрəбиҙəрə тирəһендə», «сал сəсле баһадирҙарға үртəһендə» ултырыусы князь Владимир ҙə, изге күңелле, ҡыйыу батыр Руслан да бар.

1828 йылда Пушкин «Руслан һəм Людмилаға» уның — «Дингеҙ бөтəсендə йəшəгəн инəн» тигəн атаклы шиғри өлөшөн өҫтөнə, һəм былыш менəн үҙ поэмаһының эмоциялəрен, халҡсыл характерен тағы ла ныҡыраҡ күрһəтте. Пушкин үҙенең был прологында үҙенə бик яҡын булған эмоция образдарын һəм мотивтарын һанағанда, рус эмоцияһының рухын, уның асыҡ яҡлығын һəм үҙенə йəлеп итеүсəн шиғриəтен тəрəн рəүештə һəм бик иҫкə аңлаты.

«Борис Годунсата» Пушкин инде фольклор мотивтарын һəм быяуҙарын файҙаланыуға ғына түгел, бəлки, уның һүҙҙəренсə, «халҡ дəрəжəһенə асыҡлығын» ҡауҙалдереүҫе «халҡ трагедияһы» тыуҙырырға ынтыла. Батшаға үҙенең хөкөм ҡарарын сығарыусы халҡ тарихын төп хəрəкəт иттереүҫе көсө була һəм Пушкин трагедияһының үҙəгенə тора. Трагедияның нигеҙенə һалынған художество принциптарынең халҡсыллығына ирешеү булып тора.

Пушкин үҙенең əҫəренда ватандаштарға халҡ тарафынан бирелгəн баһалауға нигеҙлəнə һəм «халҡҡа аңлайышлы», «уның йөрəк ҡылдарын» сиртеүҫе образдар тыуҙыра. Шул үк ваҡытта ул пьесаға ғүзəл халҡ күренештəре, йырҙары индерə; уның пьесаһында ҡатнашыусылар бик матур һəм асыҡ рус теле менəн һөйлəшəлəр.

1831—1832 йылдарҙа Пушкин үҙенең эмоциялəрен яҙа, улар шағирҙең халҡ ижады серенə инеүенең иҫбаҡ серай торған өлөһө, əҙəбиəт менəн фольклорҙың бергə ҡушылыу миҫалы булып торалар. Рус эмоцияларенең шиғри байлығы, уларҙың төрөн кешелекселеге һəм лирикалылығы — былар бөтəһе лə Пушкин əҫəрҙəренда үҙенең ғəжəп матур ҡауҙалдешкəн табалар.

Иҫке күңелле һəм ҡыйыу батша улы Гвидон, батша ҡыҙы ғүзəл Аҡҡош, батша ҡатынының көнсө һəм ауыл аңайҙары — тумыҫы һəм бешеренеүҫе, утыҙ ес батыр өгөт — Арина Родионовна эмоцияларынан килеп сыҡҡан образдар, шиғри күркəмлек менəн тулы һəм үҙҙəренең характере менəн төрөн халҡсыл булған образдар ул.

Пушкин халҡ эмоцияһенең сюжет мотивтарен механик рəүештə ҡабатламай, бəлки уның образлары шиғри ингеҙҙə яңынан тыуҙыра. Халҡ эмоцияһенең образдары шағирҙең ҡəләмə аҫтында реалистик асыҡ ҡауҙалдешкəн табалар һəм шул үк ваҡытта халҡ эмоцияһенең бөтə шиғриəтен, уның ғəҙəллек тураһындағы ҡыялын, уның интеллектың һəм хаҡлыҡтың ғүзəллеге менəн бизəнеү, əлеки уларҙың мəғəнəһен һəм кəсəн үҙгəрешһеҙ ҡалдырыу» үҙенең эмоцияларында, ти Горький, «Пушкин халҡтың поэтарға һəм батшаларға ҡалеп, мыҫҡыл итеп ҡарауын йөшермəне, шыпыҡлап ҡалдырманы, бəлки, киреһенсə, тағы ла киҫкенерəк итеп күрһəтеп бирҙе».

Пушкиндең əҫəрҙəре — рус əҙəбиəтенең ысын халҡсыллыҡҡа табан барыу юлында яҡшы үк ҙур этабы ул. Улар яҙыусыларҙың яңы, демократик кəсторгə, халҡҡа һəҙмəтлə ижади сығанаҡ итеп мирəжəғəт итеүҙəрен билдəлəне. Үҙенең ижады əсен халҡҡа, кин общественный кругтарға яҡын булған мəһим социаль база əҙерлəүҙə Пушкин фольклорҙы оҫта файҙаланыуы əлəһен күрһəтте.

Шиғри васыятында — «Һөйкəл» шиғырында Пушкин үҙенең яҙраһы менəн «изге тойғолар» уятыуы менəн ғорурлана, үҙенең халҡ даны менəн, үҙенең «ҡул менəн тыуҙырылмаҫлыҡ» һөйкəлен «халҡ юлын үлəн баҫмаҫлығы» менəн ғорурлана.

Рус халҡының таланттылығын, ирк һөйөүсəн һəм гəйрəттə характерен ҡауҙалдереүҫе ижады менəн, уның ҡиты киләсəгенə ышаныуы менəн Пушкин беҙгə бигерəк тə ҡəҙерле.

Профессор Н. Степанов.

Һүрәттә: «Динамо» (Өфө) һәм «Химик» (Чапаевск) спорт обществолары командаларының РСФСР беренселеге өсөн осрашыуҙары. Уйын динамосылар еңеү менән тамамланы.

А. Червинский фотоһы.

## Физкультура-массовый эште йәйелдереүҙә комсомол ойошмалары

Өфө ҡала комсомол һәм физкультура ойошмалары ВКП(б) Үҙәк Комитетенең физкультура һәм спорт эштәрен йәйелдереү тураһындағы күрһәтмәләрен практик тормошҡа ашырыу өсөн бөтә һәләкәттәрен бирен эшләйҙәр. Хәҙер ҡалалағы предприятиеларҙә, мәктәп һәм уҡыу йорттарында физкультура эштәре массовый тәҫ алды.

Бөйге спорт сезонына әҙерлөү осоронда комсомолдәр һәм йәштәрҙән кәсә менән ҡалала урнашҡан спорт майҙандары төҙөлдө. Тимер юлы техникумы, 2, 11, 14-се номерле мәктәп һәм 9-сы номерле һөнәрселек училищеһе коллективтәре үҙҙәренең спорт майҙандарын абайлыса матур итеп йыһазландырҙылар.

Бигерәк тә волейбол уйнау массовый тәҫ алды. Өфөләге «Динамо» магазине физкультура инвентарҙәре менән тулы итеүҙе йәштәрҙең талабын тулыһынса үтәй. Уҙ май айында ғына 350-нән артыҡ волейбол селтәре һатты.

1947—1948 йылдарҙа бокс менән бергә-һәрәм генә шөғөлләнелә ине. Хәҙер уны һөйөүселәрҙең һаны кәмләп-кәмләп арта бара. Бокс буйынса ҡалала күптән түгел үткәрелгән ярышта 130 кеше ҡатнашты.

Профсоюз - комсомол традицион кростары йәштәрҙең массовый байрамына әүерелде. Физкультурниктәрҙең түбәнге коллективтәрендә 1 майҙан үткәреләһ башланған ярыштарҙа ике меңдән артығыраҡ кеше ҡатнашты. Телефон аппараттары заводында (комсомол ойошмаһы секретаре Виктор Рось) кросс айырыуса ойошҡанлыҡ менән үтте. Югерәү юлдарына уның йәҙәрләгән йәш производствениктәре сыҡтылар. Пәштәрҙең бөтәһе лә тип әйтерлек, ГТО значогына нормалар тапшырҙылар. Электротехника заводында ла кросс уңышлы үтте.

Ленин районы буйынса алдынғылыҡ өсөн үткәрелгән ярышта ни яҡшы спортсмендәрҙән 174 кеше ҡатнашты. Ждановҙың һәм Киров районҙарында ла кросс ойошҡан рәүештә үтте.

Был уңыштар менән бер рәттән, физкультура һәм спортты йәйелдереүҙә серьеҙ етешһеҙлектәр ҙә бар әле. Пәштәрҙе физик культура яғынан тәрбиәләү эше менән күп кенә төҙгә комсомол ойошмалары етәкселәте ҡоймаҡтылар. Мәҫәлән, ГТО значогына нормалар тапшырыуҙы ойоштороу район комсомол комитеттәренең иғтибар үҙәгендә булырға тейеш ине. Ләкин ВЛКСМ-дың Молотов һәм Киров район комитеттәре физкультураны массовый итеү эше менән ҡыҙыҡһынмайҙар.

Физкультура һәм спорттың түбәнге коллективтәрен артабан ныҡытыу өсөн башта был эшкә йәштәрҙе ылыҡтырырға кәрәк. Бары тик ошонан һөҙөмтәһендә генә физкультура эштәрен киң йәйелдерергә мөмкин. Физкультура һәм спорт коллективе етәкселәрен, инструкторҙарҙың, тренерҙарҙың эш квалификацияһын күтәреүгә бик ныҡ иғтибар итергә кәрәк. Былары өсөн курстарҙың, семинарҙарҙың, уҡыу-күнегеү сборҙарының эш кимәлен мотлаҡ яҡшыртыу талап ителә.

Физкультура һәм спортҡа арналған күргәҙмә агитацияны киң йәйелдереү һәм уны маҡсатҡа ярашлы ойоштороу йәштәрҙе был эшкә ылыҡтырыуҙа зур роль уйнай. Шуға күрә лә спорт майҙандарын, стадиондарҙы, предприятие һәм уҡыу йорттары эргәһендәге физкультура мәйәштәрен лозунгылар, плакаттар менән биҙәргә, фотовитриналар һәм күргәҙмәләр ойоштороргә кәрәк.

Пәштәрҙе физик яҡтан тәрбиәләү спортсмендәрҙән генә эше түгел ул. Был — партия, совет, комсомол, профсоюз ойошмаларының — бөтә общественостен намыҫ эше булып әүерелергә тейеш.

**Д. Хомовский,**
ВЛКСМ Өфө ҡала комитетенең физкультура һәм спорт бүлеге мөдире.

*Редакцияға хат*

## Мәктәп әҙер булыр

Беҙ мәктәптәрҙә яңы уҡыу йылына ҡалай әҙерләү тураһында Туймазы общественостенән мәрәжәғәтенә ҡушылып, үҙебеҙҙең мәктәп тураһында хәбәрҙәр уң хәтерләк күрә башланыҡ. Уға ремонт үткәрәбеҙ, коридорҙар яҡты итеп тәҙәләнде. Уҡытыусылар өсөн квартиралар һәм өҫтәл һалынды, ихаталар картлөнде. Быйылдан башлап, Ҡабаҡ сиге йылдыҡ мәктәп уҡытыусылары бына тигән яңы квартираларҙа йәшәй башланылар.

Мәктәптә йыһазландырыу саралары ла күрелә. Уға «Родина» маркалы радиоприемник алыу бирҙек. Хәҙер мәктәптә һәм уның тирә яғын яңыртыу радио һөйләп тора.

Яңы уҡыу йылына беҙҙең мәктәбебеҙ тулыһынса әҙер буласаҡ.

**М. Узбеков,**
Кырмыҫҡалы районы, Ҡабаҡ ауыл Советы секретаре.

# Сит ил Эштәре Министрҙәре Советенең Париждәге сессияһында

## Германияның берҙәмлеге проблемаһын тикшереү

**ПАРИЖ, 31 май.** (ТАСС-тың махсус хәбәрсеһе). Сит ил Эштәре Министрҙәре Советенең бөгөнгө ултырышында Ачесон председателек итте. Министрҙәр көн тәртибендәге беренсе пунктты тикшереүҙе дауам иттерҙеләр. СССР Сит ил Эштәре Министры А. Я. Вышинский 28 майҙа ес көнбайыш державалар тарафынан индерелгән тәҡдимдәргә киҫкә аһәмәт биреүсән анализын дауам иттерҙе.

## *А. Я. Вышинскийҙың сығышы*

Вышинский сығышының башында көнбайыш державаларҙың Вашингтонда эшләнгән оккупацион статут тип аталған нәмәне тотош Германиялә хәрәкәткә индереү тураһындағы тәҡдименә тукталды.

— Мин инде үҙемдең бынан әлеккә белдереүемсә, — тине Вышинский, — был тәҡдим ҡабул ителерлек түгел, сөнки ул ғәмәлдә Германия менән яраҡлы договоры төҙөшеүҙән баш тартыу һәм оккупацион режим срогын билдәһеҙ вәҡытҡа оҙайтыу тигән һүҙ була, тип күрһәткәйнем. Оккупацион статуттың беренсе пунктында тик «оккупацияны дауам иттереү көрәк булған вәҡыт осоро» тураһында ғына һөйләнә. Статут авторҙары был осорҙоң ниндәй буласағын, уның күпме вәҡыт дауам итәсәген ҡурҡмайынса ғына ҡуйған. Оккупацион статуттың беренсе пунктында тик «оккупацияны дауам иттереү көрәк булған вәҡыт осоро» тураһында ғына һөйләнә. Статут авторҙары был осорҙоң ниндәй буласағын, уның күпме вәҡыт дауам итәсәген ҡурҡмайынса ғына ҡуйған. Был хәл, ес держава Германияны оккупациялау срогын инсек тә буһа сикләү тураһында мәсьәлә ҡуҙғатыуҙы көрәк, тип исәпләмәйҙәр, тип әйтергә хоҡуҡ бирә.

Шуның менән бәйләнештә Вышинский Германияны оккупациялауҙың срогтары тураһында АҠШ, Англия һәм Франциянын яуаплы хәрби дәүләттәренең белдереүҙәренә иғтибар юнәлтте. Уҙ фельдмаршал Монтгомериҙең 1946 йылдың апрелендә үк әле Германияны оккупациялау көн тигәндә уң йыл дауам итәсәк, тигән моғайлә фекер әйткәнлеген хәтергә төшөрҙө. Макнеришҙе алыштырған Америка генералы Клей 1947 йылда Париждә Англия-Америка журналистар обществоһы йыйылышында яһаған сығышында, оккупация 10 йылға, ә ихтимал 25 йылға ла һуҙылыр, тип дәресләүҙе көрәк тапты. Франциянын Германиялағы оккупацион гәскәрҙәре баш командующие генерал Кениг, Германияны оккупациялау уның менән 50 йәки 60 йыл буйына идара итеүҙе көрәк тип исәпләгәнлеген әйтте.

— АҠШ, Франция һәм Англияның хәрби властәренең авторитетле вәкилдәренең фекере ана шулай, — тип дәртәм итте Вышинский. — Улар бөтәһе лә оккупацияны срогын оҙаҡ итеп күрһәтәләр. Оккупацион статуттың авторҙары үҙҙәренең алдына үҙҙәренең хәрби ведомстволарының авторитетле властәренең ошондай фекерҙәрен, ә ихтимал хатта талаптарын да, кире ҡағыу бурысын ҡуймағандар булһа көрәк. Бигерәк тә киҫә Бевин әфәнде, оккупацион статут хәрби кешеләр тарафынан әҙерләнде тип белдергәнлектән һәм уның үҙенең, минең аңлауымса, был эшкә бөтөнләй ҡағылышы булмағанлыҡтан, был турала хәтергә төшөрөүҙе көрәк тип исәпләмәм. Хәҙер Бевин әфәнденең белдереүенән оккупацион статуттың хәрби кешеләр ижадының емеше булып торғанлығы беҙгә билдәле булғас инде, статутта оккупация срогы шуның өсөн күрһәтелмәгән, сөнки был статут Германияны оккупация хәлендә бик оҙаҡ вәҡытҡа ҡалдырыу маҡсатын күҙҙә тота икәнлеге асыҡлана. Ләкин көнбайыш державаларҙың Германия менән идара итеү функцияларының мөмкин тиклем күберәген немецтәрҙең үҙҙәренә тапшырырға ынтылыуҙары тураһындағы һүҙҙәре менән был нисек бәйләнә һуң?

Унан ары Вышинский Бевин тарафынан киҫә, оккупацион статут, имеш, немецтәргә билдәле хоҡуҡтар бирә һәм «союзниктәр файҙаланасаҡ хоҡуҡтар, Германия хөкүмәте барған һайын һаман күберәк азатлыҡ ала барыуҙан мохрүм ителәсәк тигән һүҙ түгел», тип яһалған белдереүгә ҡағылды. Вышинский шулай уҡ Бевиндең, эш «нимәй һүҙҙәр яҙып ҡуйыласағы тураһында түгел, ҡалҡы уларҙың ғәмәлдә нисек үтәләсәктәре тураһында» бара, тип яһаған белдереүен хәтергә алды.

— Шулай ҙа һүҙҙәренә үҙҙәренең әһәмиәте бар, — тине Вышинский. — Һәм әгәр ҙә оккупацион статуттың 2,3 һәм 4-се статьяларына мөрәжәғәт итһәң, уларҙан бик билдәле рәүештә шул килеп сыға: государство менән идара итеүҙә иң мөһим функциялар оккупацион властәрҙең монополияһы булып ҡалалар. Был статутҡа ярашлы рәүештә герман халҡы был бик мөһим функцияларҙы тормошҡа ашырыуҙа һәр төрлө ҡатнашыуҙан ситләтелә. Шулай итеп, оккупацион статут ярашлы договорының тиҙерәк эшләп сығарылыуын һәм оккупация хәленең тиҙерәк бөтөрөлөүен теләүсе герман халҡының интерестәренә ҡаршы булып тора. Иленсе яҡтан, оккупацион статут Европала тотош тыныс тормошто тәртипкә һалыу өсөрәү интерестәренә ҡаршы килә. Шулай итеп, был статут демократик принциптәр нөктәһенән ҡарағанда һәм хатта ес державаның белдереүендә әйтелгәндәр нөктәһенән ҡарағанда ла һис бер төрлө тәнҡиткә ярашлы түгел. Ә ес державаның белдереүендә, оккупацион статут герман халҡының үҙ-үҙенә демократик идара итеүҙе тормошҡа ашырыуға мөмкинлек биреү маҡсатын күҙҙә тота, тип әйтелгән.

Вышинский, 1947 йылда үк Совет делегацияһы Германия менән ярашлы договоры проектын әҙерләүгә һис киҫкәмәҫтән тотонорға тәҡдим иткәйне, тип күрһәтте. Әгәр ҙә шул саҡта үк был тәҡдим ҡабул ителгән булһа, оккупацион статутҡа мохтажлыҡ тәшмәгән булыр ине, сөнки был вәҡыт эсендә ярашлы договоры эшләнгән һәм тәҡдим ҙә булыр ине инде. Германияны епләндән һуң дүрт йыл үткәс, хәҙер бындай оккупацион статуттың бөтөнләй кәрәге юк; оккупацион режим ошо дүрт йыл вәҡыт эсендә был статуттан башҡа ла хәрәкәт итте һәм Контроль Советы эшләгән вәҡытта, уның эшендә бөтә етешһеҙлектәргә ҡарамаҫтан, пасар хәрәкәт итмәне.

— Хәҙер, дүрт йыл вәҡыт үткәс, — тип дауам итте Вышинский, — ярашлы договорын әҙерләү өсөн бөтә саралардың күреү урынына беҙгә ниндәйҙер оккупацион статут тәҡдим итәләр. Был статутҡа ярашлы договорын төҙөүҙе киҫкәтереү сараһы тип ҡарауҙан башҡаса ҡарау мөмкин түгел. Ләкин оккупацион статуттың башҡа маҡсаттары ла бар, буһа көрәк.

— Оккупацион статут, — тине Вышинский, — Германияның тарҡауланын беркетеү өсөн билдәләнгән, һәм шуға күрә уға Германияның ғәләмәттәргә булғанлыҡлеген беркетеүгә алып бара торған тарҡатыусылыҡ политикаһының сағылышы тип характеристика биреүҙән башҡаса характеристика биреү мөмкин түгел. Был политика Потсдам принциптәренә ҡырҡа рәүештә ҡаршы булып тора.

Шуманһыҙ, имеш көнбайыш державаларҙың һуңғы 18 ай эсендә үҙҙәренең оккупация зоналарында тормошҡа ашырған бөтә нәмәләре Потсдамға ҡаршы юнәлтелмәнеләр генә түгел, ҡалҡы «ярашлы договорына күл ҡуйылғанға тиклем оккупация вәҡытында Потсдам килешеүендә күҙҙә тотолғандарҙың логик рәүештә дауам иттерелеүе» булды, тип белдереүенә ҡағылып, Вышинский былай тине:

Был һүҙҙәрҙе кире ҡағыу хыйлы түгел, сөнки улар ысынбарлыҡты бөҙөп күрһәтәләр. Ысынында инә Германияның көнбайыш зоналарында һуңғы 18 ай эсендә эшләнгәндәрҙең бөтәһе лә Потсдам килешеүенә ярашмай ғына түгел, ҡалҡы был килешеүҙе тупаланлыҡ менән бозоу булып тора. Потсдам килешеүенең Германияны тыныслыҡ һөйөүсе берҙәм демократик государство итеп үҙгәртеп ҡороу бурысын ҡуйғанлығы билдәле. Ә ос держава тарафынан ошо 18 ай эсендә эшләнгәндәр инә Потсдам килешеүен тупалан-тура бозоу, енелгән Германияға ҡарата дүрт державаның тышҡы политикаһының нигеҙен билдәләргә тейеш булған уның принциптәрен тупалан-тура кире ҡағыу булып тора.

Шунан һуң Вышинский көнбайыш державаларҙың Германияла тарҡатыусылыҡ эше үткәреүҙәрен характерлауҙа фактлар килтерҙе.

1946 йылдың 2 декабрендә АҠШ һәм Англия хөкүмәттәре ике зонаны берләштереү тураһында килешеүгә ҡул ҡуйҙылар. Был килешеү Контроль Советтә тарҡаулыҡтың һәм вәҡыт үтеү менән һаман төрәнәйә барған айырымлыҡҡың тағы ла төрәнәйә башлауына хеҙмәт итте.

1947 йылдың 12 февралендә Америка һәм Англия командующийҙәре, Германияла картелдәрҙе бөтөреүгә дүрт яҡлап үткәреүҙән баш тартып, бер яҡтың хәл итеүе төртөбендә картелдәрҙе бөтөреү тураһында 56-сы нөмерле законды индерҙеләр. Был, картелдәрҙе бөтөреү бурысы Потсдам килешеүе менән Контроль Советҡә йөкмәтелеүенә ҡарамаҫтан, шулай эшләнде. Шулай итеп, Потсдам килешеүе был юлы ла боҙолдо.

1947 йылдың 19 апрелендә Рур күмерен экспортлау һәм бүлеү тураһында Англия менән Франция араһында сепаратный килешеү төҙөлдө, — был, Потсдам килешеүен яңынан боҙоу булды.

1947 йылдың 29 майында АҠШ һәм Англия Бизонияла экономик совет, башҡарма комитет һәм ике зона есен государство характерендәге кин полномочиелә булған башҡа төрлө күп кенә органдар төҙөнөләр, — дүрт державаның килешеүен тупаҫ рәүештә боҙоусы саралар үткәрҙеләр. 1947 йылдың 10 сентябрендә Рур тураһында Англия менән Америка араһында сепаратный килешеүгә ҡул ҡуйылды.

1948 йылдың февраль—март айҙарында, ә унан ары һуңыраҡ Лондонда Германия тураһындағы мәсьәлә буйынса Англия-Франция-Америка араһында үткәрелгән ес яңы ҡанәшмә Потсдам килешеүен кире ҡағыусы күп кенә ҡарарҙар ҡабул итте.

1948 йылдың 20 мартында Совет оккупация зонаһының баш командующие Контроль Советендә башҡа ес баш командующийҙең Лондонда ҡабул ителгән ҡарарҙар тураһында Контроль Советенә информация биреүҙәрен һораны. Был информацияны биреүҙән баш тартҡас, уҡтырыш яһылды.

Унан һуң Вышинский көнбайыш державаларҙың дүрт яҡлы контроль органы — «Верховный комиссариат» ҡарарҙарың бер фекерләүек принципһе буйынса түгел, ә күпселәк тауыш менән ҡабул ителеүен тәҡдим итеүҙәренә ҡаршылды. Ул, Германияла контроль механизмы тураһындағы положение Контроль Советенең ҡарарҙары бер тауыштан ҡабул ителһендәр тип талап итә, тип хәтергә төшөрҙө. Контроль Советенең бөтә эшмәкәрлеге, Сит ил Эштәре Министрҙәре Советенең эшмәкәрлеге кеүек үк, ошо принцип нигеҙендә ҡоролғайны.

— Ес державаның тәҡдимдәре,—тип дауам итте Вышинский, — был принципҡа кире ҡағылар. Бер фекерләүек принципһенән баш тартыу — әләк төҙөлгән дүрт яҡлы килешеүҙәрҙе боҙоу һәм халыҡ-ара эштәрҙә хеҙмәттәшлек итеүҙән тупалан-тура баш тартыу булып тора.

Мин инде, бер фекерләүек принципһенән баш тартып, «күпселәк буйынса тауыш биреү» файҙаһына ес яҡтың ҡарарҙарын дүртенсе яҡҡа кәсләп тағырға мөмкинлек бирәсәк метод индереү, тигән һүҙ булып тора, тип әйткәйнем. Советтәр Союзына ҡарата бындай мөнәсәбәт тотлың һис бер төрлө уңыш биреүе мөмкин түгел.

Вышинский, бер фекерләүек принципһенә ҡаршы булыуҙылар, телә-нисек һуңғы әйтеүҙе тәьмин итергә тырышҡан хәлдә, хатта күпселәк буйынса тауыш биреү методы менән генә лә хәлләштәлмәйҙәр, тип айырыуса билдәләп үтте. Ул ес яҡлы контроль тураһында Вашингтон килешеүенең бишенсе пунктының, ҡайһы бер вәкилдәрҙә ес яҡлы контроль органында тауыш биреү... сит ил державалары тарафынан Германияға бирелә торған әкса средстволарына пропорциональ итеп тормошҡа ашырылырға тейеш, тип күҙҙә тотҡанлығын хәтергә төшөрҙө. Ул ғына түгел, был пунктта, билдәле вәкилдәрҙә, бөтә шарттарҙа ла хәл итәсәк тауыш Америка Ҡушма Штаттары яғында буласаҡ, тип исҡәрмә яһалған.

— Мин был пунктҡа иғтибар юнәлтәйнем инде, — тине Вышинский. — Ләкин мин үҙенең демократияға ҡаршы булыуы менән ғәжәпкә ҡалдырырлыҡ был пунктты беҙҙең төнҡиткәләүебеҙ айҡанлы ишләтәр һис бер төрлө исҡәрмә яһалыуын ишетмәнем. Былай тауыш биреү төрө — ябай диктат ҡына түгел, ә ниндәйҙер финанс диктатураһы. Был күпселәк түгел, бер фекерләлек түгел, бәлки яңғыҙ тауышлылыҡ. Был шундай төрлө: уның буйынса контроль органының ҡарарҙарынан береһе бөтөһе есен дә мәсьәләне хәл итеү хоҡуҡы ала. Былай тауыш биреүҙе, һуңғы АҠШ тарафынан Германияға доллар менән «ярҙам» бирелеү вәкилдәһында уның хәл итәсәк роле тураһында баҫтырылған, «доллар менән тауыш биреү» тип атау ғәҙәл булыр ине. Бөтә нәмә Германияға ярҙам тигән нәмәгә Ҡушма Штаттарҙың күпме аҡса бурысҡа бирген булыуына бүйһондороло күренә. Әгәр ҙә демократия принциптәре нөктәһенән ҡарап һөйләһәң, был «ярҙам» тип аталған нәмә есен үтә ҡиммәт хәл була.

— Мин инде, бер фекерләлек принципһенән баш тартып, «күпселәк буйынса тауыш биреү» файҙаһына ес яҡтың ҡарарҙарын дүртенсе яҡҡа кәсләп тағырға мөмкинлек бирәсәк метод индереү, тигән һүҙ булып тора, тип әйткәйнем. Советтәр Союзына ҡарата бындай мөнәсәбәт тотлың һис бер төрлө уңыш биреү мөмкин түгел.

Вышинский, бер фекерләлек принципһенә ҡаршы булыуҙылар, телә-нисек һуңғы әйтеүҙе тәьмин итергә тырышҡан хәлдә, хатта күпселәк буйынса тауыш биреү методы менән генә лә хәлләштәлмәйҙәр, тип айырыуса билдәләп үтте. Ул ес яҡлы контроль тураһында Вашингтон килешеүенең бишенсе пунктының, ҡайһы бер вәкилдәрҙә ес яҡлы контроль органында тауыш биреү... сит ил державалары тарафынан Германияға бирелә торған әкса средстволарына пропорциональ итеп тормошҡа ашырылырға тейеш, тип күҙҙә тотҡанлығын хәтергә төшөрҙө. Ул ғына түгел, был пунктта, билдәле вәкилдәрҙә, бөтә шарттарҙа ла хәл итәсәк тауыш Америка Ҡушма Штаттары яғында буласаҡ, тип исҡәрмә яһалған.

— Мин был пунктҡа иғтибар юнәлтәйнем инде, — тине Вышинский. — Ләкин мин үҙенең демократияға ҡаршы булыуы менән ғәжәпкә ҡалдырырлыҡ был пунктты беҙҙең төнҡиткәләүебеҙ айҡанлы ишләтәр һис бер төрлө исҡәрмә яһалыуын ишетмәнем. Былай тауыш биреү төрө — ябай диктат ҡына түгел, ә ниндәйҙер финанс диктатураһы. Был күпселәк түгел, бер фекерләлек түгел, бәлки яңғыҙ тауышлылыҡ. Был шундай төрлө: уның буйынса контроль органының ҡарарҙарынан береһе бөтөһе есен дә мәсьәләне хәл итеү хоҡуҡы ала. Былай тауыш биреүҙе, һуңғы АҠШ тарафынан Германияға доллар менән «ярҙам» бирелеү вәкилдәһында уның хәл итәсәк роле тураһында баҫтырылған, «доллар менән тауыш биреү» тип атау ғәҙәл булыр ине. Бөтә нәмә Германияға ярҙам тигән нәмәгә Ҡушма Штаттарҙың күпме аҡса бурысҡа бирген булыуына бүйһондороло күренә. Әгәр ҙә демократия принциптәре нөктәһенән ҡарап һөйләһәң, был «ярҙам» тип аталған нәмә есен үтә ҡиммәт хәл була.

Ике аҙаҡ килеп, Вышинский, көнбайыш державаларҙың тәҡдимдәре Потсдам килешеүе нөктәһенән ҡарағанда, демократия принциптәре нөктәһенән ҡарағанда, герман халҡының интерестәре һәм Германияла һәм тотош Европала тыныс тормошто тәртипкә һалыу ебәреү интерестәре нөктәһенән ҡарағанда ҡабул ителерлек түгел, тип билдәләне.

— Шуға күрә, — тине Вышинский, — Совет делегацияһы был тәҡдимдәрҙе ҡабул итә алмай; уларҙың ошо тәҡдимдәр менән дә, уларҙың айырым пункттары менән дә риза була алмай. Ҡабатлап әйтәм, — эш детальдәр тураһында түгел, бәлки төп нәмә тураһында бара. Шуға күрә беҙ был тәҡдимдәрҙе кире ҡағабыҙ. Шул уҡ вәкилдә беҙ, был тәҡдимдәр өсөүҙең ихтыярын дүртенсегә кәсләп тағырға ынтылыу, Германияның тарҡаулығын беркетергә ынтылыу нигеҙендә диктовать ителгәндәр, тип билдәләргә мәжбүр булабыҙ. Был тәҡдимдәргә Германияға көнбайыш державалар тарафынан алып барылған тарҡатыусылыҡ эшенең тамамланыуы, тип ҡарарға ярамай, — был тарҡатыусылыҡ эше тураһында Совет хөкүмәте официаль төртөптә бер нисә тапҡыр иғтибар биргән булһа ла, шул турала Совет делегацияһы хәтергә төшөрөп үтергә тейеш. Өс көнбайыш держава тарафынан әүҙемләгән тәҡдимдәр Потсдам килешеүе принциптәренең АҠШ, Великобритания һәм Франция хөкүмәттәре тарафынан системаһыҙ рәүештә боҙолоуҙарының логик тамамланышы булып торалар.

Ачесон һәм Бевин үҙҙәренең исҡәрмәләре йәки ҡаршы фекерҙәре менән сығыш яһаманылар. Шуман СССР Сит ил Эштәре Министренең сығышына ҡыҫҡаса яуап бирергә маташып ҡараны. Ләкин ул АҠШ, Англия һәм Франция тарафынан индерелгән тәҡдимдәрҙе яҡлап ниндәй ҙә буһа яңы аргументтар килтермәне. Ул тик, имеш көнбайыш державаларҙың хәрәкәттәре Потсдам килешеүенә ҡаршы юнәлтелмәгәнелер һәм улар «мәжбүри» булмай, тигән исҡе дәлилдәрҙе генә ҡабатланы.

# Башҡортостанда ебәкселекте үҫтереүҙең перспективалары

ВКП(б) Үҙәк Комитетенең февраль Пленумы ауыл хуҡалығын күтәреү саралары билдәләп, ебәкселек эшен йәйелдереү буйынса ла конкрет юлдар күрһәтте. Пленумдың был тарихи ҡарарында: «Ебәк ағастары утыртмалары майҙандарын байтаҡ киңәйтергә, уларны тәрбиәләүҙе яҡшыртырға, плантацияларҙың һирәкләнгән урындарын бөтөрөргә һәм был үҫемлектәрҙең югары уҫмайлы сорттарын киң рәүештә индерергә, ебәкселекте киңәйтеү һәм тут ебәк сорто есен дә азық базаһын булдырыу саралары күрергә» тип әйтелә.

Башҡортостанда ирмән ебәкселеген йәйелдереү есен перспективалар бик зур. Беҙҙең Башҡортостанда ярты миллион гектардан артыҡ ирмән урманы бар. Был урмандар араһында урман хуҡалығы өсөн артыҡ ҡиммәтле булмаған һәм ебәк сорто үҫтереү есен тулыһынса файҙаланырға яҡҫа буйлы булып үҫә торған ирмән ағастары бик күп. Бер гектар майҙанда бындай яҡҫа буйлы 6—8 йәшлек ирмән ағастары 5—6 тонна яңраҡ үҫтерә һәм уның иртыһын ебәк сорттарын аҫтыу есен файҙаланырға мөмкин. Уны файҙаланыу 2—3 мең һумлыҡ 100—150 килограмм кокон бирә ала.

Республикабыҙҙа ирмән урмандары булған колхоздар бик күп. Ундай колхоздарҙа 5—10 гектар урманды ебәкселек есен файҙаланырға мөмкин. Был эш колхозға йыл һайын 15—20 мең һум өҫтәмә доход килтерәсәк. Шулай итеп, республика күләмендәге ирмән урмалырының тик 5 процентын гына был эштә файҙаланғанда ла, беҙ ирмән ебәк сорто нан йыл һайын 2.500 тонналға тиклем кокон алыр инек. Был 50 миллион һум өҫтәмә доход тигән һүҙ. Шулай итеп, текстиль промышленносе есен ҡиммәтле сырье — ебәк етештерергә беҙҙә тулы мөмкинлектәр бар.

Ебәк сорто аҫырау һәм тәрбиәләү ауыр эш түгел, ул хеҙмәтте лә күп талап итмәй. Был эштә, башлыса, колхоздағы ҡарттарҙы һәм үҫмерҙәрҙе файҙаланырға мөмкин. Бында тәп эш ебәк сорттарын аҫтыуҙан тора. Уны аҫтыу есен оҙаҡ вәҡыт көрәкмәй. Бер ярым йәки ике ай вәҡыт эсендә ебәк сорттары кокон бирәләр.

Үҙған йыл Ауырғазы районының «Маре», «Урнәк», «Большевик» һәм Киров исемендәге колхоздарында ебәк сорттары аҫтыу уңышлы һөҙөмтәләр бирҙеләр. Был колхоздар государство заданиеһен 120—216 процентҡа үтәнеләр.

Ләкин республика колхоздарында ебәкселек эше киң йәйелдерелмәгән әле. Был эште массовый рәүештә индереү есен төкөм материалдарының етешмәүе тоткарлыҡ яһай.

Хәҙер төп бурыс төкөм материалдарын етештереүҙән тора. Башҡортостан фәнни-тикшеренеү ебәкселек станцияһы урындағы ирмән ебәк сорттарынан төкөм материалдарын етештереү мәсьәләһе өҫтендә эшләй. Был мәсьәлә тиҙ вәҡыт эсендә хәл ителәсәк һәм республика колхоздарында ирмән ебәк сорто аҫырау-аҫтыу есен тулы мөмкинлектәр тыуасаҡ.

Хәҙер ирмән ебәк сорттарын аҫтыу сезоны килеп етте. Ебәкселек бригадаларының бригадирҙәре һәм колхоз председателдәре был эшкә айырыуса әһәмиәт итергә тейештәр.

Беҙҙең Башҡортостанда шулай уҡ тут ебәк сорттарын аҫырау-аҫтыу эшен дә уңышлы башҡарырға мөмкин. Республиканың күп кенә колхоздарында тут ағасы плантацияларҙы барҙа. Ләкин һуңғы йылдарҙа был плантацияларҙа һис бер төрлө иғтибар ителмәй. Шуның һөҙөмтәһендә улар яңраҡ урожайын бик аҙ биралар. Ә ебәк сорто есен тәп азық — яңраҡ. Шуға күрә плантацияларҙа яңраҡ урожайын күтәреү һәм шуның менән ебәкселекте алға ебәреү есен бөтә саралар күрелергә тейеш.

ВКП(б) Үҙәк Комитетенең февраль Пленумы тут ебәкселегенең аҙық базаһын булдырыуҙа конкрет саралар күреүҙе талап итте. Тут ағасы үҫтереүсе колхоздар плантацияларҙы тулы тәртипкә килтерергә бурыслылар. Шуның есен плантацияларҙа ағастарҙың рәт аралары һөрөргә, рәттәрҙә тупраҡты йомшартырға һәм плантацияны артабан системалы рәүештә тәрбиәләүҙе тәьмин итергә көрәк.

Бөтә был сараларҙы үтәү ирмән һәм тут ағасы ебәкселеген алға ебәреүҙе тәьмин итер.

**П. Цупко,**
Башҡортостан ебәкселек станцияһының директоры.

**Г. Седашева,**
Станцияның өлкән ғилми сотрудниге.

*СССР нефть промышленносе Министерствоһының*

**ӨФӨ ГЕОЛОГИЯ-РАЗВЕДКА ТЕХНИКУМЫ**

**1949 — 1950 уҡыу йылына уҡыусылар ҡабул итә**

Техникум ялан геофизикаһы, промысел геофизикаһы, нефть һәм газ ятыштарын разведкалау һәм эшкәртеү буйынса урта квалификациялы специалистар әҙерләй. Уҡыу срогы 4 йыл.

Ҡабул итеү техникумдар есен билдәләнгән дәйем тәртип буйынса үткәреләһ. Ғариҙалар 1 июндән 1 августҡа тиклем ҡабул ителәләр. Һынауҙар 1 августан 20 августҡа тиклем үткәреләһ.

Техникумға ҡабул ителеүсе бөтә кешеләр түбәндәге күләмдәрҙә стипендия менән тәьмин ителәләр: 1-се курста—285 һум, 2-се курста — 315 һум, 3-сө курста 360 һум, 4-се курста 390 һум. Уҡыу отличниктәре стипендияны 25 процентҡа артыҡ алалар.

Уҡыуҙар рус телендә алып барыла.

Техникум уҡыусыларҙы торлаҡ менән тәьмин итмәй.

Техникумдың адресы: Өфө ҡалаһы, Ленин урамы, 35—37-се нөмрә йорт. Телефон нөмерҙәре: 2—88—03; 2—75—12.

Дирекция.

Яуаплы редактор:
F. F. ҒАФАРОВ.

Редакцияның адресы: Өфө ҡалаһы, Карл Маркс урамы, 25 Телефон нөмерҙәре: яуаплы редактор урынбаҫары — 2-83-87, секретариат һәм совет төҙөлмәһе бүлеге — 2-80-49, партия тормошо һәм пропаганда бүлектәре — 2-78-48, информация бүлеге — 2-72-26, ауыл хуҡалығы һәм промышленность бүлектәре — 2-86-29, хеҙмәтселәр хаттары, культура һәм тормош бүлектәре — 2-90-22.

Ц 01973. Китап-журналдар типографияһы. Тираж 25000.

*Бөтә илдәрҙәк пролетарийҙәре, берләшегеҙ!*

# КЫЗЫЛ БАШКОРТОСТАН

ВКП(б)-ның БАШКОРТОСТАН ӨЛКӘ һәм ӨФӨ КАЛА КОМИТЕТТӘРЕ, БАШКОРТ АССР-ы ВЕРХОВНЫЙ СОВЕТЕ һәм ХЕЗМӘТСӘНДӘР ДЕПУТАТТАРЫНЫҢ ӨФӨ КАЛА СОВЕТЕ ОРГАНЫ.

30-сы ЙЫЛ СЫҒА

1949 йыл
№ 109 (8209)
4
ИЮНЬ
шәмбе

хаҡы 20 тин

## БӨГӨНГӨ НОМЕРҘӘ:

Башкорт АССР-ы Министрҙәр Советында һәм ВКП(б) Өлкә Комитетында. (1-се бит).

ҺУҢҒЫ КУЛЬТУРАЛАР СӘСЕҮҘЕ ТИҘЕРӘК ТАМАМЛАРҒА ҺӘМ ПАР ҺӨРӨҮ ӘШЕН БӨТӘ КИҢЛЕГЕ МЕНӘН ЙӘЙЕЛДЕРЕРГӘ. (1-се бит).

А. Чутких, М. Рожнева һәм Л. Кононенко өлгөһө буйынса. (1-се бит).

Ә. Әҙелшин. — Комбайндарҙы, урып-йыйнау машиналарын ремонтлауҙың темпын һәм сифатын күтәрәйек! (1-се бит).

С. Титаренко. — В. И. Ленин әҫәрҙәренең 23-се томы. (2-се бит).

СОВЕТ ТӨҘӨЛӨШӨ. Ә. Вәлиев. — Депутаттарҙың өлөштәре. Ғ. Хәкимов. — Даими комиссияның әшмәкәрлеге. (2-се бит).

А. С. Пушкиндың тыуыуына 150 йыл тулыуға карата. А. Усманов. — Пушкин — Пугачев восстаниеһенең тарихсеһе. (3-се бит).

В. Маяковский. Маланйның аҙатлыҡ һәм бәйләндерешһеҙлек өсөн көрәше. (3-се бит).

СПЕЦИАЛИСТ КӘҢӘШТӘРЕ. А. Кирсанина. — Ауыл хуҡалығы үсемлектәре короткостарына ҡаршы көрәш. (4-се бит).

Сит ил эштәре министрҙәр Советының Париждағы сессиһында. (4-се бит).

## Продукцияның сифатын күтәрергә, сырьеға экономия яһарға

Тыуған илебеҙҙең патриоты Краснохолм камволь комбинатының мастер ярҙамсыһы Александр Чуткин ғүмер хәрәкәт башлап ебәрҙе. Ул коллективтың ҡаҡҡа ҡаршы көрәшергә, фәкәт отличная сифатлы продукция етештерергә саҡырҙы. Александр Чуткин өлгөһөндә бөтә промышленность предприятиеләре коллективтәре продукцияның юғары сифатлы булыуы өсөн көрәш йәйелдерҙеләр. Был ғүмер метод менән эшләүселәр һаны көндән-көн арта бара. Хәҙер илебеҙҙә тик ҡына промышленность предприятиеларында ғына 25 меңдән артыҡ бригада юғары сифатлы продукция биреү өсөн ярыша.

Сифат өсөн көрәш айырылғыһыҙ рәүештә сырьены һаҡлыҡ менән тотоноуға бәйләнгән. Илебеҙҙең йән стахановҡалары — Мәскәү өлкәһе йоҡа сукно фабрикаһының ең илаусеһе Мария Рожнева һәм тукыусы Лидия Кононенко ҡасан промышленностә мамыҡты, йәнде, ебәкте һәм башҡа тер сырьены экономлы тотоноу өсөн көрәш йәйелдерҙеләр һәм Александр Чуткихтең ғүмер башланғысын байыттылар, тағы ла тулыландырҙылар.

Продукцияның юғары сифатлы булыуы бүп нәмәләргә бәйле. Бында сырьеның, материалдарҙың һәм ярым фабрикаттарҙың яҡшы булыуы ла зур роль уйнай. Унан материалдарҙы ентекләп эшкәртергә, производство процестарын рациональ һәм дөрөҫ ойоштороргә, технологияны ныҡ һаҡларға кәрәк. Продукцияның сифатын яҡшыртыу һәм сырьеға, материалдарға экономия яһау өсөн эшселәрҙең, мастерҙәрҙең, инженер-техник работниктарҙың, предприятие етәкселәренең дәйем көс һалыуы бирҙәм ышаныслы талап ителә.

Өфө ҡалаһы Ворошилов исемендәге яҙ кейемдәре тегеү фабрикаһында бөтә цехтарҙың әйтә стахановса метод буйынса ойошторолдо. Фабрикала юғары сифатлы продукция эшләп сығарыу өсөн көрәштә бөтә бригадалар, участкалар ҡатнашалар. Фабриканың стахановҡалары Фирстова, Рузняева, Аристов һәм башҡа күп нитәштәр үҙҙәренә индивидуаль счеттар астылар. Һәр кемдең күпме материалға экономия яһауы һәм эшләп сығарылған продукцияның сифаты ниндәй булыуы ныҡ иғтибарға алына һәм көндәлеккә яҙылып барыла. Ағымдағы йылда фабрикала экономия көбәнә 3 меңдән артыҡ яҙ кейеме тегеп сығарылды ла инде.

Белорет ҡорос-сыбыҡ заводында йөҙҙәрсә эшсе эсенә алған бригадалар юғары сифатлы продукция биреү өсөн ярыша. Бригадалар һаҙ күрһәткестәрен даими үҫтереү менән бергә, сифат өсөн көрәштә лә большевиктарсә ойоштороҫолар. Ғүмәрев нитәш етәкселек иткән волочильщиктар бригадаһы һәр ваҡыт юғары сифатлы продукция бирә, нормаларҙы 130—140 процентҡа үтәй. Бригада ағзаларының бик күп күләмле материалдарға экономия яһайҙар. Завод ҡаршында алдынғыларҙың эш тәжрибәләрен өйрәнеү буйынса 6 урында стахановсылар мәктәбе эшләй.

Ө шулай ҙа бөтә урында ла продукцияның юғары сифатлы булыуы өсөн, сырьеға, материалдарға экономия яһау өсөн көрәш тулы кимлегенә алып барылмай әле. Ишембай нефть промыселдәренең, бораулау конторалары-ның, нефть оборудованиеларын эшләүсе заводтарҙа бик күп файҙаланылмай ятҡан резервтар бар. Ләкин ВКП(б)-ның Ишембай ҡала комитеты һәм предприятиелә-ренең профсоюз ойошмалары эске мөмкинлектәрҙе хәрәкәткә килтереү, Рожнева һәм Кононенко нитәштәренең инициативаһын коллективтәрҙең достояниеһе итеү өсөн әлегә тиклем көрәш ойоштормағандар.

Республикабыҙҙың промысловой кооперациялары, урындағы промышленность предприятиеларе лә продукцияның сифатын яҡшыртыу юлында ҡәнәғәтләнмәҫлек эшләйҙәр. Улар тарафынан эшләп сығарылған кейем ҡулланыу тауарҙарының сифаты түбән әле һәм брак эшләп сығарыу фактылары ла бар.

Предприятиеларҙә продукцияның юғары сифатлы булыуы өсөн, материалдарға, сырьеға экономия яһау өсөн көрәштә бөтә промышленность предприятиеларенен намыҫ бурысы ул. ВКП(б)-ның ҡала һәм район комитеттәре, партияның предприятиеларҙәге төүге ойошмалары был көрәштең башында торон етәкселек итергә, был ғүмәл хәрәкәттә кин йәйелдереүҙә предприятие етәкселәренә һәм профсоюз ойошмаларына кәндәлек ярҙам ойоштороро бурыслылар.

## ҺУҢҒЫ КУЛЬТУРАЛАР СӘСЕҮҘЕ ТИҘЕРӘК ТАМАМЛАРҒА ҺӘМ ПАР ҺӨРӨҮ ӘШЕН БӨТӘ КИҢЛЕГЕ МЕНӘН ЙӘЙЕЛДЕРЕРГӘ

### АЛДЫНҒЫ СОВХОЗДА

Ылайыр бартекле ашлыҡ совхозы йыл һайын мул урожай үҫтереп ала. Коллектив быйыл да һәр гектарҙан кәмендә 100-әр бот урожай алыуҙы бурыс итеп ҡуйҙы. Бында ҡырҡы баҫыу эштәре планлы рәүештә алып барылды.

Ярышта беренсе урынды совхоздың Кальтабан бүлеге (управляющие нитәш Брусов) яулап алды. Бүлек 11 эш көнендә 3200 гектар майҙанда бертекле ашлыҡ культуралары сәсте. Нитәш Латышев етәкселек иткән звено айырыуса яҡшы эшләне. Трактористар смена нормаһын 200—250 процентҡа үтәреп үтенеләр. Һәр бер С—80 тракторы 666 гектар ер эшкәртте, һәм 2421 килограмм ҡырыулыҡҡа экономия яһалды. Нитәш Пугачев етәкселек иткән звено трактористәре һәр бер С—80 тракторы менән 780 гектар ер эшкәрттеләр.

Нитәш Лаушкиндең агрегаты С—80 тракторы менән 75 гектар сәсеү заданиеһен смена һайын 230—250 гектарға еткереп үтәне. Артамонов агрегаты ла уңған ҡалышманы.

Совхоз коллективе сәсеүҙе 12 эш көнендә тамамланы. Бөтәһе 16.655 гектар майҙанға ашлыҡ, 1277 гектар майҙанға күп йыллыҡ үлән сәсте һәм 22 гектарҙа ағас уҫтыртты. Тик ҡырҡы баҫыу эштәре осоронда ғына 37 тонна ҡырыулыҡҡа экономия яһалды.

Хәҙер совхоздың бөтә бүлектәренда ла пар һөрөү әүә бара. Пар күтәреүҙә лә график тәүәл үтәлә. Нитәш Арысланбеков С—80 тракторы менән 12 урынына смена һайын 21 гектар ер һөрә. Бөтәһе 2500 гектарҙан артыҡ пар һөрөлдө ла инде. Совхоз механизаторҙары пар һөрөү планын арттырып үтәнеләр.

**И. Зарипов.**
(Үҙ хәбәрсебеҙ).

### Пар һөрөү тамамланды

УҒАЛЫ. (Телефон аша. Үҙ хәбәрсебеҙҙән). Райондың алдынғы «Яңылыҡ», «Ташкәйек», «Искра», «Урал», һәм «Миңәк» колхоздары ярта пар күтәреү планын үтәнеләр һәм пландан тыш һөралар, «Искра» колхозы пландан тыш 40 гектар пар күтәрҙе.

«Красный партизан» һәм «Трактор» колхоздары ла планды үтәү алдында тораллар.

**М. Хәйдәров.**

* * *

ТУЙМАЗЫ. «Ыҡ» колхозы чиләндәре сәсеүҙе тамамлау менән үк пар һөрөү эшен йәйелдерҙеләр. Эш тәүлек әйләнәһенә һәм социалистик ярыш байрағы астында бара. Кәндәлек норманы үтәү бында һәр бер колхозсының намыҫ эше итеп ҡарала. Һабаҫсылар — Башанов, Ғәниев, Вәлиәхмәтов һәм Якупов нитәштәр көн һайын норманы 145—150 процентҡа еткереп үтәйҙәр.

Һөҙәмтәлә колхоз пар һөрөү планын 125 процентҡа еткереп үтәне һәм хәҙер был эш пландан тыш дауам ите.

**М. Әхмәт.**

### Төнгө сменала

Быйыл ғына МТС әргәһендәге трактористәр курсын тамамлаған 17 йәштәге Вәсил Тайсин төнгө эшкә әҙерләнә. Ул киске аштан һуң үҙенең НАТИ-ене техник тәрбиә уҙғарҙы. Баҡҡа көрәсин тултырҙы, картерға автол һалды. Һабан һәм тырмаларҙың прицептәрен тикшереп сыҡты.

Вәсил педалгә баҫты, тиҙлек рычагын күсерҙе. Трактор һалмаҡ ҡына алға китылды. Ер башына етмәс, тракторист кәүек үк етеҙ йәш егет плугарь Серебаев һабанды тәмәрҙә. Предлужниклә һабан тарәндәре йәм-йәшел сирәмдә бер үк киңлектәге 5 ҡара таҫмаға телә башланылар.

Тиҙҙән ҡараңғы төштө. Трактор агрегаты күҙҙән юғалды. Тик алыҫтан моторҙың гөүләү тауышы ишетелде һәм арттағы фараның яҡты яңған уты ғына күренде.

Баҫыуҙың икенсе яғында Вәсилдән интәһе Ирназаров пар һөрә. Ул да трактурҙа беренсе йыл эшләй. Ләкин Вәсил етештереүсәнлек буйынса бригадала беренселекте үҙ ҡулында ныҡ тотоп килә. Ул быйыл, ҡырҡы сәсеү башланғандан алып, 200 гектар ер һөрҙө.

Был Әлмәхмәт МТС-ының күргәҙмәлә-рәк бригадаһы. Бригадаға 4 НАТИ тракторы бирелгәйне. Бөтә трактористар ҙә нормаларын арттырып үтәйҙәр. Марат исемендәге колхозда эшләүсе йәш тракторист Ғәли Вәлитов төнгө сменала норманы 130—155 процентҡа үтәп килә. Үтәрбаев, Бадранов, Ғүмәров нитәштәр ҙә юғары етештереүсәнлек бирҙәр.

Бригада менән комсомолец Вафир Тайсин етәкселек итә. Ул 6 йыл трактурист булып эшләне. Уҙған йыл ул НАТИ менән 1300 гектар ер эшкәртеп, 2200 килограмм ҡырыулыҡҡа экономия яһағайны. Техниканы яҡшы белгәне, бай тәжрибәһе бригаданы һәм эште ойоштороуҙа зур һәләтлек күрһәткәне өсөн уны быйыл бригадир итеп үрләттеләр. Нитәш Тайсин Социалистик Хеҙмәт Геройҙары Алехин һәм Рябов нитәштәр инициативаһы буйынса МТС-та беренсе булып ингенселектән юғары культуралы бригадаһы исемен алыу өсөн ярышҡа хушылды. Дейәм майҙандың һәр бер гектарынан 100-әр бот, ә орлоҡ участкаларынан 120-шәр бот урожай алырға һүҙ бирҙе.

Тәүлә бригаданың уңышлы эшләүенә ышанмаҡтылар. Сәнки бригадала 8 трактористан 5-һе быйыл ғына механизаторҙар мәктәбен тамамлап, эшләй башланылар. Һәр трактористар менән техник тәрбиә, агротехника мәсьәләләре буйынса занятиелар үҙғарыу, алдынғы трактористәрҙең эш тәжрибәләрен популярләштереү, ысын мәғәнәһендә үҙ-ара социалистик ярышты ойоштороу — уңышлыҡҡа ялғәшеүҙе хәл итте. Бригада Буденный һәм Марат исемендәге ауыл хуҡалығы артелдәренда бертекле ашлыҡ культураларын сәсеүҙе социалистик йәкләмәлә алған сроктан ике көн алда тамамланы. 754 гектар урынына 766 гектар ашлыҡ сәселде.

Бригада сәсеү эштәрен тамамлау менән пар һөрә башланы. Эш, сәсеү вағытындағы кәүек, ике сменала алып барыла. Трактористар смена нормаларын үтәү һәм арттырып үтәү, ер эшкәртеү сифатын тағы ла яҡшыртыу, ярыулыҡҡа экономия яһау өсөн үҙ-үҙҙәрен аямай көрәштәләр.

Тән атыуға, әле кистән генә йәмйәшел булып яткан сирәм сом ҡара тупраҡҡа әйләнде. Һөрелгән әрәҙ кимдә арткандан арты. Вәсил үҙ алдына ҡуйған маҡсатҡа ялғәшеү — алдынғылыҡты ҡулдан ысҡындырмау, мөмкин тиклем йылдамыраҡ һәм яҡшыраҡ эшләү тураһында уйланды был төндә.

Эш тамамланды. Вәсил трактурын ер башына килтереп туҡтатты. Заправщик баҡҡа ярыулыҡ һалған вағытта, ул тракторын тәзартты, динамонын ҡайышын алды. Һәм бригадир Тайсин менән сменаға килеүсе өлкән тракторист Ғүмәров нитәштәргә:

— Агрегат яҡшы эшләй, ватылған урыны юҡ, — тип рапорт бирҙе. Ул арала колхоз председателе менән трактор бригадаһының учетчигы ла эшләгән ерҙе үлсәп, сифатын тикшереп киләләр.

— Молодец, егеттәр! Яҡшы һөргәнһегеҙ. 22 сантиметр, сәй ҡалған урыны юҡ. Көҫте лә тигеҙ һалғанһығыҙ,— тип мактаны председатель нитәш Әхмәтйанов.

Нитәш Тайсинден күргәҙмә-терәк бригадаһы трактористәре кемән дә, төнөн дә бына шулай яҡшы эшләйҙәр. Улар хәҙер 1174 гектар пар һөрөү планын үтәнеләр ҙә инде.

**С. Мәүлетов,**
Өбәйҙә районы.

### *Ике бригада ярышы*

Туҡмаҡлы МТС-ының Тимер Вәлиев һәм Фәттәхов нитәштәр етәкселек иткән трактор бригадалары үҙ-ара ярышын эшләйҙәр. Нитәш Вәлиев бригадаһының трактористәре Усманов, Ишмуратов һәм Кәбиров нитәштәр айырыуса тырышып эшләйҙәр. Улар смена нормаларын һәр көн тип әйтерлек 150—200 процентҡа еткереп үтәйҙәр.

Һөҙәмтәлә Вәлиев нитәштең бригадаһы ярышта беренселекте алды. Сәсеүҙе оҡшаған ике көн алда тамамланы, һәм хәҙер уның трактурҙары Ленин исемендәге колхозға ярҙам итәләр, пар һөрөү эштәрен башкаралар.

Ике бригада ярышы тураһында стена газеталарында һәм боевой листоктарҙа, 10 көн һайын тикшереләп ярыш йомғаҡтарының һөҙәмтәһе күрһәткестәр таҡтаһына яҙылып барыла. Ике бригада ла инженерлектән юғары культуралы сифат бригадаһы исемен алыу өсөн көрәшәләр.

**Ф. Дашкова.**

## КОМБАЙНДАРҘЫ, УРЫП-ЙЫЙНАУ МАШИНАЛАРЫН РЕМОНТЛАУҘЫҢ ТЕМПЫН ҺӘМ СИФАТЫН КҮТӘРӘЙЕК!

Республикабыҙ баҫыуҙарында быйыл урожай йыйнауҙа яңы марҡалы бик күп машиналар — тығылмалы инвентарҙәр, үҙе йөрөй торған комбайндар һәм башҡа урып-йыйнау ҡоралдары ҡатнашасаҡтар. Быйыл республикабыҙҙа, үҙған йылға ҡарағанда, комбайндар 310-ға һәм шул иҫәптән үҙе йөрөй торған комбайндар 135-кә артты. МТС-тарҙа урып-йыйнау һәм ашлыҡ һуҡыу машиналары ла күбәйҙе. Механизаторҙарҙың хәҙерге киҫектергеһеҙ бурысы— бөтә был машиналарҙы урожай йыйнау осорона тулыһынса әҙерләп ҡуйыуҙан тора.

Үҙҙәренең алдында торған бурысты бөтә тулылығында аңлаған алдынғы МТС-тар ремонт эштәрен яҡшы үтәп ойоштороҫолар һәм урожай йыйнауға әҙерлекте өлгөлө тамамланылар. Ленин орденле Дүртөйлө МТС-ы коллективы (директоры нитәш Сәлимов, механигы нитәш Агеев) бөтә булған 25 комбайнды сроглыған бер ай алдан ремонтлап бөтөрҙө. Дәүләкән күргәҙмә-терәк МТС-ында ла ремонт эштәре уңышлы тамамланды. Бында беренсе июңгә комбайндар ремонтлау планы 105 процентҡа үтәлде. Миәкә, Аҡмыҡул һәм башҡа байтаҡ МТС-тар ҙа ремонтты яҡшы ойоштороҫолар. Был МТС-тарҙа комбайндарҙы трактурҙар менән бер үк ваҡытта ремонтлай башланылар һәм был эште өҙлөкһеҙ дауам иттерҙеләр.

Ләкин республика буйынса ремонт эштәре һис кәнәғәтләнерлек бармай. МТС-тарҙа комбайндар паркын ремонтлауҙы тамамлау өсөн билдәләнгән срок үтте. Шулай булыуға ҡарамаҫтан, беренсе июнгә республика МТС-тарында комбайндар ремонтлау планы ни бары 35,9 процентҡа, молотилкалар ремонтлау 18 процентҡа генә үтәлде. Петровск, Һаҡмар, Стәрлебаш, Охлебинск һәм башҡа күп кенә МТС-тар ошо көнгә тиклем бер генә комбайнды ла ремонттан сығарғандары юҡ.

Был МТС-тарҙың етәкселәре комбайндарҙы һәм урып-йыйнау машиналарын ремонтлауҙы үҙ ағышына ҡуйҙылар, уларҙы ремонтлай башлауҙы һуңлаттылар. Механизаторҙар ремонт эшенә үҙ ваҡытында ылыҡтырылманылар. Мәҫәлән, Поляна МТС-ында 18 комбайнерҙең ремонтта тик бишәүһе генә ҡатнаша. Ремонтсылар араһында хеҙмәт ойошторолмаған. Ремонтсыларҙың эшенә контроль юҡ. Уларға көндәлек задание бирелмәй. Бына шул сәбәпле ошо көнгә тиклем ни бары бында бер генә комбайн ремонтланған. Подгорный, Йәрмәкәй МТС-тарында ла шул үк хәл. Артабан был хәлгә юл ҡуйылырға тейешле түгел, һәр бер МТС-та бөтә комбайнерҙарҙе һәм уларҙың ярҙамсыларын һис киҫекмәҫтән ремонт эшенә ылыҡтырырға һәм уларҙың хеҙмәтен дөрөҫ ойоштороро. Һәр урында ремонт эшенә бригадно-үзловой методты кин ҡулланырға кәрәк.

Комбайндарҙы ремонтлауҙа ремонт заводтары МТС-тарға ярҙам күрһәтергә бурыслылар. Ремонт заводтары 1 июнгә тиклем йөҙҙәрсә комбайн моторы ремонтларға тейештәр ине. Ләкин күп кенә МТС-тар ремонт заводтарына заказдарҙы үҙ ваҡытында бирмәйҙәр. Был көнгә тиклем МТС-тар ремонт заводтарына бик аҙ мотор тапшырҙылар. Ләкин уларҙы ремонтлау ҙа тәьмин ителмәй.

Нурлыман МТС-ы Өфө ремонт заводына тапшырған комбайн моторы тапшырырға тейеш, ләкин әле бер генә мотор ҙа килтерелмәгән. Покровка МТС-ында ла комбайн моторҙарын ремонтлауҙы өҙҙәр.

Ремонт эшенда Сталинградтағы заводы зур эш башҡарырға, ГАЗ—НАТИ моторҙары өсөн коленчатый валдар ремонтларға тейеш.

Комбайндарҙы һәм башҡа урып-йыйнау машиналарын үҙ ваҡытында һәм сифатлы итеп ремонтлау — урожай йыйнауҙы уңышлы үткәреүҙе тәьмин итәсәк. Бөтә көсте урожай йыйнауҙы тулы әҙерлек менән ҡаршыларға туплайыҡ.

**Ә. Әҙелшин,**
БАССР ауыл хуҡалығы министре урынбаҫары.

## *Башкорт АССР-ы Министрҙәр Советында һәм ВКП(б) Өлкә Комитетында*

### Республикалағы төҙөлөш ойошмаларының 1949 йыл апрель айындағы социалистик ярыш йомғаҡтары тураһында

Республикалағы төҙөлөш ойошмаларының 1949 йыл апрель айындағы эш йомғаҡтарын ҡарап, Башкорт АССР-ы Министрҙәр Советы һәм ВКП(б) Өлкә Комитеты Бюроһы ҡарар иттеләр:

1. Черниковск төҙөлөш тресын (трест тирәкләүсеһе П. Н. Рудаков, партком секретаре нитәш М. М. Новиков, төҙөлөш комитеты председателе нитәш Г. Д. Смертин) 1949 йылдың апрелендә төҙөлөш-монтаж эштәре планын үтәү буйынса социалистик ярышта еңеүсе тип таныҫҡа һәм был тресҡа Башкорт АССР-ы Министрҙәр Советының һәм ВКП(б) Өлкә Комитетының күсмә Ҡыҙыл Байрағын тапшырырға.

2. «Башстрой» тресының 1949 йылдың апрелендә яҡшы эшләгәнлеген билдәләргә.

### Инженер В. Н. Чаплицкә Башкорт АССР-ының атҡаҙанған искусство деятеле тигән почетлы исем биреү тураһында

Башкорт АССР-ы Верховный Советы Президиумының

### УКАЗЫ

Төҙөлөш һәм архитектура өлкәһендә күренекле хеҙмәттәре өсөн, тыуыуына 75 йыл һәм ижади эшмәкәрлегенә 50 йыл тулыу айҡанлы, Башкорт АССР-ы Министрҙәр Советы эргәһендәге архитектура эштәре Управлениеһенең өлкән архитекторы инженер Чаплиц Владимир Николаевичҡа Башкорт АССР-ының атҡаҙанған искусство деятеле тигән почетлы исемде бирергә.

Башкорт АССР-ы Верховный Совета Президиумы Председателе
**Ғ. НИҒМӘТЖАНОВ.**

Башкорт АССР-ы Верховный Совета Президиумы Секретаре
**А. БИКТИМИРОВ.**

Өфө, 1949 йыл, 31 май.

### БЕСӘН САБЫУ БАШЛАНДЫ

Абзан. (Телефон аша). Райондың «Ошсовод» һәм «Һаҡмар» совхоздары бесән сабыу эшен башланылар.

«Ошсовод» совхозында ос ат косилкаһы һәм ҡурт косилкаһы тағылған ос трактор менән бер көндә 20 гектар майҙандың бесәнә сабылды. «Һаҡмар» совхозында (директоры нитәш Черныхов) был эштә 14 ат косилкаһы һәм ике трактор эшләй. Тәүге ике көндә генә 100 гектар бесән сабылды.

Хәҙер ике совхозда ла силос һалыуға әҙерлек эштәре алып барыла һәм «Ошсовод» совхозында силос һалыр осон 8 сөкөр әҙерләнде ла инде.

**Н. Сафин.**

### Әюповсылар отлично эшләйҙәр

Заводтың лекало бүлегенә барып инеҫ тә, матур итеп эшләнгән социалистик ярыш таҡтаһы күҙгә салына. Унда бүлектең кәндәлек эше тураһында билдәләр яҙылған.

Ярыш таҡтаһында почетлы урынды нитәш Әюпов бригадаһы алып тора. Сәнки был бригада Александр Чуткин, Мария Рожнева һәм Лидия Кононенко методтары менән эшләп, ынынан-ыны производство уңыштарына өлгәшә. Бригадала 4 кеше. Улар детальдәрҙең ҙурлығын үлсәй торған скобалар әҙерләйҙәр. Был скобалар бик аныҡ эш талап итәләр. Сәнки улар микрондар менән генә исәпләнә торған аныҡлыҡты билдәләргә тейештәр. Был эште кескәй генә иғтибарһыҙлыҡ та бик ҙур брак яһауға килтерә. Ә бригада членҙәре үҙҙәренең намыҫлы хеҙмәттәре арҡаһында һәр ваҡытта юғары сифатлы продукция етештерәләр.

Бригада продукцияның юғары сифатлы булыуы өсөн дә һәм планды артыҡтырып үтәү өсөн дә көрәшә. Былтыр май айы планы 160 процентҡа үтәлде.

## *А. Чутких, М. Рожнева һәм Л. Кононенко өлгөһө буйынса*

Благовещенск ҡалаһындағы «Красный Октябрь» ҡағаҙ заводының токарь эштәс С. М. Нәрман үҙенең биш йыллыҡ заданиеһен 1949 йылдың башында үк тамамланы. Хәҙер ул 1951 йыл иҫәбенә эшләй.

Һүрәттә: эштәс Нәрман үҙенең станогы янында.

**П. Макаров фотоһы.**

### Яңы уңыштар өсөн

Краснохолм камволь комбинатының мастер ярҙамсыһы Александр Чуткин өлгөһөндә Өфө йүнә машиналары заводында 6 бригада төҙөлгәйне. Бригадалар үҙ-ара ярышҡа эшләйҙәр. Бик бригада бөтөнләй браксыҙ эшләүгә, юғары сифатлы продукциялар яҡына биреүгә өлгәштә.

Слесарь Г. Я. Петренко, токарь Беспалов нитәштәр етәкселек иткән бригадаларҙың күрһәткестәре айырыуса яҡшы. Улар юғары сифатлы продукция биреү менән бергә, производство заданиеларын 250 — 300 процентҡа үтәйҙәр. Был бригадалар үҙҙәренә намыҫлы эшләүҙәре менән цехтарҙың күсмә ҡыҙыл флажоктарын яулап алдылар.

Тотош завод буйынса производство пландарын алғанда коллектив уларҙы систематик рәүештә 104—110 процентҡа үтәп килә. Коллектив деталдәр етештереүҙә технологик процесте камиллаштереү (яңы раскрой эшләп сығарыу, штампылар етештереү) һөҙәмтәһендә материалдарҙы 23 процентҡа тиклем экономиклауға өлгәштә. Яңы раскрой нигеҙендә эшләп завод беренсе кварталда ундүртә мең һум экономия яһаны.

Туҡыусылар Мария Рожнева һәм Лидия Кононенколарҙың ғүмәл башланғыстарына яуап итеп завод эшселәре сырье, материалдарҙы нығыраҡ экономиялаҙға, продукцияны күберәк сығарырға бәйләмә алалар.

Бында ҡаҙыу машиналары етештереү менән бер рәттән, кин ҡулланыу тауарҙарынан — балаларға уйынсыҡ-инструмент эшләп сығарыла. Завод үҙ инициативаһы менән тағы ла яңы төр продукция — хоккей конькие эшләүҙе ҡуя уңында тота. Хәҙер ул ҡулланғанда. Бындай конькиҙәр бөҙрән республикала эшләнмәй ине әле.

Коллектив һуғыштан һуңғы сталинса биш йыллыҡтың дүртенсе йылы программаһын уңышлы башҡарыу өсөн социалистик ярышты кин йәйелдерә.

**Г. Өмир.**

# В. И. Ленин Әҫәрҙәренең егерме өсөнсө томы

В. И. Ленин Әҫәрҙәренең, күптән түгел донъяға сыҡҡан 23-сө томына 1916 йылдың августынан алып 1917 йылдың мартына тиклем булған осорҙа Швейцарияла яҙылған әҫәрҙәр инә. Был Әҫәрҙәрҙә В. И. Ленин беренсе бөтә донъя һуғышының конкрет обстановкаһы айҡанлы һәм уның арҡаһында Европаның күп кенә илдәрендә һәм, айырым алғанда, Россияла килеп тыуған революцион кризис айҡанлы һуғыш, ярашыу һәм революция мәсьәләләре буйынса большевиктар партияһының теорияһын һәм тактикаһын артабан үҫтерҙе.

Россияған алыҫта тороп, бөтә тер социал-шовинистарҙың ҡоторонҡо һөжүмдәренә дусар ителгән хәлдә империалистик һуғышҡа һәм II Интернационал юлбашсыларының хыянәтсел политикаһына ҡаршы килешмәүсән ҡараш алып барыуҙы дауам итеп, Ленин революцион интернационализм байрағын юғары күтәреп алып барҙы.

1916 йылдың 18 декабрендә Инесса Армандҡа ебәргән хатында Ленин былай тип яҙҙы: «Была, уя, минең ярҙамым. Политик ахмаҡлыҡтарға, хәйләкәрҙәргә, оппортунизмға һәм башҡаларға ҡаршы — бер боевой кампания артынан икенсеһе.

Был 1893 йылдан бирле. Һәм хәйләкәрҙәрҙең доминалыры ла шунын арҡаһында. Ә шулай булһа ла мин үземдең был ярҙамымды хәйләкәрҙәр менән «яраштырға» алмаштыраҫ инем» («Большевик» журналының 1949 йылдағы 1-се номерендә, 44-се битте ҡарарға).

Ленин халыҡ-ара эшселәр хәрәкәтендәге революцион марксистик көстәрҙе ныҡлыраҡ рәүештә һәм ентекләп өйрәнеү һәм тупланы, пролетар массаларын тәрбиәләү һәм власть өсөн көрәшкә әҙерләү буйынса большевиктар партияһының теорияһын һәм тактикаһын артабан үҫтерҙе.

В. И. Ленин Әҫәрҙәренең 23-сө томында урынлаштырылған хәҙмәттәрҙең ҡоторонҡо һөжүмдәренә дусар ителгән хәлдә империалистик һуғышҡа һәм II Интернационал юлбашсыларының хыянәтсел политикаһына ҡаршы килешмәүсән ҡараш алып барыуҙы дауам итеп, Ленин революцион интернационализм байрағын юғары күтәреп алып барҙы.

1916 йылдың 18 декабрендә Инесса Армандҡа ебәргән хатында Ленин былай тип яҙҙы: «Была, уя, минең ярҙамым. Политик ахмаҡлыҡтарға, хәйләкәрҙәргә, оппортунизмға һәм башҡаларға ҡаршы — бер боевой кампания артынан икенсеһе.

Был 1893 йылдан бирле. Һәм хәйләкәрҙәрҙең доминалыры ла шунын арҡаһында. Ә шулай булһа ла мин үземдең был ярҙамымды хәйләкәрҙәр менән «яраштырға» алмаштыраҫ инем» («Большевик» журналының 1949 йылдағы 1-се номерендә, 44-се битте ҡарарға).

Ленин халыҡ-ара эшселәр хәрәкәтендәге революцион марксистик көстәрҙе ныҡлыраҡ рәүештә һәм ентекләп өйрәнеү һәм тупланы, пролетар массаларын тәрбиәләү һәм власть өсөн көрәшкә әҙерләү буйынса большевиктар партияһының теорияһын һәм тактикаһын артабан үҫтерҙе.

Социалистик революцияның еңеүе өсөн көрәш бурыстары ҡаҡтығырҙығында Ленин башҡа күп кенә бик мөһим теоретик положениеларҙе: пролетариатты ҡоралландырыу тураһындағы, ватанды һаҡлау тураһындағы, ҡәҙәл, азатлыҡ һуғыштарының прогрессив әһәмәте тураһындағы, государство һәм демократия өсөн көрәш хаҡындағы положениеларҙе ингеҙеүе һәм үҫтерҙе.

23-сө томға ингән Әҫәрҙәрендә Ленин рус арена һында булған, шулай уҡ халыҡ-ара арена ла оппортунизмға ҡаршы бирә.

Социал-шовинистарҙең социалистик революция, имеш-тер, буш хыял булып тора, тигән ялған һүҙҙәренә яуап биреп, Ленин былай тип яҙҙы: «Юҡ, был буш хыял түгел. Революция барлыҡ илдәрҙә лә үҫә»... Ленин артабан: «... мәсьәлә хәҙер шулай тора: асыҡ рға һәм сит, ят интерестар өсөн ҡырлыуға барырғамы йә булмаһа социализм өсөн, кешелек донъяһының уның тыуғы өсөн бейек ҡорбандар биргәмә» тип күрһәтте. (Ленин. Әҫәрҙәр, XXIII том, 147-се бит).

Социализмда тормошҡа ашырыу социаль революцияһыҙ һәм пролетариат диктатураһыҙ башҡа йәғни эшселәрҙең һәм крәстиәндәрҙең ҡоралды көстәренә таянысыу государство власынан башҡа һис мөмкин түгел. Шуған башҡа эксплуататор синыфтарҙың ҡаршылыҡ күрһәтеүен баҫыуҙы һәм тыныҡ яҡтан яһалған хәрби һөжүмде кире ҡағыуҙы күҙ алдына ла килтереү мөмкин түгел.

Үҙҙәренең империалистик хөкүмәттәре яғына» күҫкән социал-шовинистарҙе Ленин фаш итте һәм массаларҙы империалистик һуғышҡа ҡаршы революцион көрәшкә, граждандар һуғышына, йәғни эшселәрҙең һәм крәстиәндәрҙең үҙҙәренең империалистик буржуазияһына ҡаршы һуғышҡа өйәндерергә саҡырҙы.

Ленин халыҡтарҙы империалистик изеүҙән, капитализм ҡолонғонан азат итеү мәҡсәтен күҙҙә тотҡан һуғыштарҙы, шулай уҡ үҙенә буржуазияны еңгән эшселәр синыфы тарафынан үҙенең социалистик Тыуған ила интерестәренә алып барылған һуғыштарҙы ғына законлы һәм ҡәҙәл һуғыштар, тип иҫәпләне.

Ватанды һаҡлау тураһындағы, ҡәҙәл булған һәм ҡәҙәл булмаған һуғыштар тураһындағы мәсьәләләр «Һуғыш тураһындағы мәсьәләгә ҡарата принципиаль положениеләр», «Ватанды һаҡлау тураһындағы мәсьәләнең күйылышына ҡарата», «Швейцария социал-демократик партияһының һуғышҡа мөнәсәбәте тураһындағы тезистәр» һәм башҡа мәҡәләләрҙә ҡарата.

Иптәш Сталин, алыҫ Туруханск крайында һөргөнөлә булғаны хәлдә һуғыш мәсьәләләренә Ленинден ҙә-ә-ә интернациональ линияһын яҡланы.

Ленинден түбәнләге мәҡәләләренең, йәғни Бухарин — Пятаков группаһына ҡаршы юнәлтелгән «Тыуып килгән» империалистик экономизм юнәлеше тураһында», «П. Киевскийға (Ю. Пятаковҡа) яуап», «Марксизмға яһалған карикатура тураһында һәм «империалистик экономизм» тураһында» тигән мәҡәләләренең бик ҙур теоретик һәм политик әһәмиәте бар. Бухарин — Пятаков «интернационалистар» биҙгәгенә йәшеренеп большевистик программаның иң мөһим таларынан береһенә — милләттәрҙең государство булып айырылыуға тиклем үҙ язмыштарын үҙҙәре билдәләү хоҡуҡтарына ҡаршы сыҡҡанлыҡлары. Ленин уларҙың антимарксистик позицияларын емергес рәүештә тәнҡитләне.

Ленинизм дошмандары — Бухарин һәм Пятаков, имеш, империализм шарттарында милли азатлыҡ һәм бойондороҡһоҙлоҡ өсөн көрәш мәғәнәһеҙлек, иҫке һәрфәт булып тора, тип «иҫбат итергә» маташтылар. Был милли инглизлиҙе онотоу — халыҡтарҙың әре империалистик державалар тарафынан ҡол итеүҙәре интерестәренә хеҙмәт итеүҙе яҡлау ине. Бөҙөҫ заманда Англия Америка империализмының агенттәре булған ун социалистар һәм буржуаз космополиттар халыҡтарҙың милли суверенитетте принципиаль мыҫҡыл итеп, милләт һәм милли-азатлыҡ көрәше тигән төшөнсәләрҙең үҙҙәренә ун «иҫкергән» тип ҡыҫҡырыныш ошондай ун сығыш яһайҙар. Эшселәр синыфының был хыянәтсылары халыҡтарҙың үҙ бойондороҡһоҙлоҡтары өсөн көрәшкә ихтыярҙарын йомшартыуға, бөтә донъяла хакимлекте дәғүә итеүсе Англия-Америка империалистәре алдында уларҙы ҡоралһыҙландырырға тырышалар.

Бухариндың — Пятаковтың группаһын Ленин бик мәрхүм рәүештә «империалистик экономистар» тип атаны. «Капитализм ҙңе, — шуға күрә политик мәсьәләләр осторлоҡ уйларға көрәкмәй, типәләр иҫке «экономистар» 1894 — 1901 йылдарҙа һәм Россияла политик көрәштә кире ҡағыуға тиклем барын өтеләр. Империализм ҙңе, — шуға күрә политик демократия мәсьәләләре тураһында уйларға көрәкмәй, типәр хәҙерге замандағы «империалистик экономистар» тине Ленин. (Ленин. Әҫәрҙәр, XXIII том, 17-се бит).

Ленин шулай уҡ Каутскийҙың ә капитализм заманында «Европа Ҡушма Штаттары» лозунгыһын емергес рәүештә тәнҡитләне. Ленин былай тип күрһәтте: был лозунгыны алға һөргән оппортунистар «империалистик буржуазия менән берлектә тап бына Азияның һәм Африканың илкәһенә атланып ултырған империалистик Европа төҙәү юнәлешендә эшләйҙәр». (Ленин. Әҫәрҙәр, XXIII том, 99-сы бит). Билдәле булыуынса, Төньяҡ-атлантик пактҡа ҡул ҡуйған ун социалистар уны «Европа Ҡушма Штаттары» төҙәүгә табан беренсе аҙым тип иҫәпләйҙәр һәм был бинаның нигеҙ ташы булып Америка империализмы торорға тейеш, тип айырыуса билдәләйҙәр.

Ленин «яраҙмыҡланыуҙың, ялҡанлауҙың, мошенниктәктең, модала булған һәм популяр һүҙҙәр менән жонглерлыҡ итеүҙен эшселәргә телләгән бер реформа, телләгән бер уңайлыҡтар вәғәҙә итеп уҙға ла, һулға ла ырғытыуҙың кин тәрмәкләнған, систематик рәүештә үткәрелә торған, ныҡлы йыһазландырылған системаһы» (шунда уҡ, 106-сы бит) яҙҙамы менән массаларҙы буржуазияны ҡолатып ташлау өсөн революцион көрәштән ситкә тайпылдырыуға юнәлтелгән буржуаз демократияның бөтә алданыуҙың һәм фальшен ауыҡһыҙ рәүештә асып бирә. Хеҙмәтсәндәрҙең аҙым томалау системаһы — Ленин тарафынан ялан күрһәтелгән бөтә был система — буржуаз илдәрҙә хәҙер тағы ла асыҡыраҡ һәм оятһыҙыраҡ үткәрелә.

Империализм, тип өйрәтә Ленин, бөтә демократияны, шул иҫәптән милли мәсьәләләге демократияны ла кире ҡағыу, тигән һүҙ. Империализм тышҡы политикала ла һәм эске политикала ла демократияны бозоуға, реакцияға табан бер үк дәрәжәлә ынтыла. Пролетариат демократия өсөн көрәштә сыныға, крәстиән резервтарын үҙ тирәһендә берләштерә, пролетариат диктатураһы өсөн көрәшкә әҙерләне.

Демократик хоҡуҡтар өсөн көрәш хәҙерге ваҡытта ла капиталистик илдәрҙәге эшселәр синыфының һәм хеҙмәтсәндәрҙең төп бурыстарынан береһен тошкил итә. Башында АҠШ торған империалистик лагерь, хәҙерге көндә, эшселәр синыфы капиталға ҡаршы ауыр һәм оҙаҡ көрәштә яулап алынған бөтә демократик ҡаҙаныштарҙан мәхрүм итергә ынтыла. Демократия өсөн, социализм өсөн көрәштә демократик лагерҙең, империализмға ҡаршы лагерҙең кәтәре үҫәләр һәм нығыйҙар.

Большевиктар халыҡ-ара эшселәр хәрәкәтендә берҙәм-бер әҙмә-әҙлекле революцион группа булдылар. Европа социал-демократик партияларының һуғыш интернационалистик элементтәрен үҙҙәре тирәһенә тупланылар. Ленин уя сәкә уҡ яңы, III Интернационал төҙәү бурысын күйҙы. Большевиктар тирәһендә тупланған ошо һуғ элементтәр, артабан, Ленинден һәм Сталинден етәкселегендә барлыҡҡа килгән һәм нығыған һәм халыҡ-ара коммунистик хәрәкәт лидерҙәрен торбиәләүҙә, марксистик-ленинсе теорияны пропагандалауҙа, массовый коммунистик партиялар тыуҙырыуҙа бик ҙур роль уйнаған коммунистик Интернационалдың ядроһы булдылар.

* * *

В. И. Ленин Әҫәрҙәренең 23-сө томында урынлаштырылған әҫәрҙәрҙә Россияла революцияның башланыуға яҡынлауы менән бәйләнештә аныҡ һәм аныҡ тактик установкалар бирелгән. Ленин бер йәки хатта бер нисә илдә империалистик сынйырҙың өҙәлеүе ин яҡын киләсәктәге эш булғанлығында шикләнмәй ине. Тамда урынлаштырылған, 1917 йылдың 9 (22) апрелендә Цюрихтә әйтә йәйтә йыйылышында уҡылған «1905 йылғы революция тураһындағы доклатта» Ленин былай тине: «Европала хәҙерге үлем тынлығы бөҙҙә алдарға тейеш түгел. Европала революция килеп сығыуы мөмкин» (шунда уҡ 245-се бит).

Ленинден алдан күреп әйткәндәре дөрөҫ булып сыҡты.

Һәм 1917 йылда мартың төүге числоларында Россияла февраль буржуаз-демократик революцияһы тураһында мәғлүмәттәр Женевала барып еткәс, Ленин шунда уҡ «1917 йыл 4 (17) март тезистәренең наброскаларын» яһаны, уларҙа Россия пролетариатының бурыстарын билдәләне һәм буржуаз, Ваҡытлы хөкүмәттең империалистик асылын асын бирҙе. Ленин былай тине: был хөкүмәт, беренсенән, помещиктарҙың һәм капиталистарҙың вәкиле булғанлыҡтан, һәм, икенсенән, договорҙар һәм алған йөкләмәләре менән Англия һәм Франция капиталистәре менән бәйле булғанлыҡтан, халыҡҡа ирекле тә, тыныслыҡ та, азатлыҡ та бирә алмай һәм бирергә теләмәй ҙә.

Ленин алда әле ысын демократик азатлыҡтар һәм социализм өсөн көрәш торғанлығын иҫтә тотоп, эшселәр синыфын ныҡлы ойоштороға, үҙенә көстәрен йыйнарға, ҡоралландырға, хеҙмәтсәндәрҙең барлыҡ ҡатламдары менән үҙенең союзын ныҡытырға һәм үҫтерергә саҡырҙы.

Шул уҡ осорҙа иптәш Сталин, Туруханскийҙағе һөргөндән Петроградҡа ҡайтыу (1917 йыл 12 март), Ленинден установкалары менән бер фекерҙә булған мәҡәләләр менән сығыш яһаны. Иптәш Сталин Советтәрҙе бөтә урындарҙа ла ныҡытыуҙы, улар араһында эшсе һәм ҡалдат депутаттары Үҙәк Совете етәкселегендә бәйләнеш урнаштырыуҙы беренсе нәүбәттәге бурыс итеп күйҙы. Иптәш Сталин, властен Ваҡытлы хөкүмәт ҡулына күсеүенән империалистик һуғыштың характерҙе үҙгәрмәне һәм был хөкүмәт булған сағында 1914 — 1917 йылдарҙағы һуғыш талау һуғышы, ҡәҙәл булмаған һуғыш хәлендә ҡала, тип күрһәтте.

Дөйөклы «Алыҫтан хаттар»ында, шулай уҡ «Рус революцияһында РСДРП-ның бурыстары», «Россиялағы революция һәм бөтә илдәрҙәге эшселәрҙең бурыстары» тигән мәҡәләләренә һәм 23-сө томға ингән башҡа мәҡәләләренә Ленин революцияны синфи көстәрҙең сағыштырмаһына гениаль рәүештә анализ яһаны һәм буржуаз-демократик революциянан социалистик революцияға күсеү перспективаларын билдәләне.

Февраль революцияһы моментенең үҙенсәлегән Ленин революцияның беренсе этабынан икенсе этабына, парламға ҡаршы баш күтәреүҙән буржуазияға ҡаршы тураһан-тура көрәшеүгә күсеү моментте итеп характерләне.

Пролетариаттың кисә парламға ҡаршы көрәштә күрһәткән һәм иртәгә Гучковтар — Милюковтарға ҡаршы көрәштә күрһәтәсәк «пролетар геройлыҡ мөғжизәләре» менән «пролетар ойошманлығы мөғжизәләре менән» тулыландырырға кәрәк». Был моменттең лозунгыһы. Был уңыштың итеүе» (350-се бит).

Большевиктар партияһының, хеҙмәтсәндәрҙең бөйөк юлбашсылары Ленинден һәм Сталинден етәкселегенә донъяла иң революцион булған Россия пролетариаты 1917 йылда ысынлап та социалистик революция өсөн көрәштә пролетар ойошманлыҡ мөғжизәләре күрһәтте.

* * *

В. И. Ленин Әҫәрҙәренең 23-сө томы иң ҙур тарихи боролоштарҙың береһендә — Россияла революция булыр алдынан һәм революцияның башланыу моментында большевистик партияның көрәшен сағылдыра. Был томдағы әҫәрҙәрҙә Ленинден һәм большевиктарҙең, беренсе бөтә донъя һуғышының империалистик характерен фаш итеп, социал-шовинистарҙе тар-мар итә барып, Россияларҙы халыҡ массаларын батша, помещиктар һәм буржуазия власын ҡолатып ташлауға ойоштороуҙары һәм әҙерләүҙәре бик ҙур кәс менән күрһәтелгән.

В. И. Ленин Әҫәрҙәре — большевиктар стратегия һәм тактикаһының бик ҙур хазинаһы, империалистик реакцияға ҡаршы, социализм өсөн көрәштә бөтә донъя хеҙмәтсәндәрен рухландырыуҙың бөтмәс-төкәнмәс сығанағы ул.

С. ТИТАРЕНКО.

## Агитаторҙарҙың кустовой семинарҙары

Күптән түгел ВКП(б)-ның Ауырғазы райкомы агитаторҙарҙың кустовой семинарҙарын үткәрҙе.

Тәрәк кусы буйынса семинар айырыуса ойошманлыҡ менән үтте. Семинарға 52 кеше ҡатнашты. Унда ике төрле мәсьәлә: иҡтисадтан культураһы һәм агитаторҙарҙың яңғы сәсеү осорона тупланған эш тәжрибәларен уртаҡлашыу мәсьәләләре тикшерелде.

Беренсе мәсьәлә буйынса Тәрәк урта мәктәбенең химия һәм биология фәндәре уҡытыусыһы иптәш Иванов лекция уҡыны. Семинарҙа ҡатнашыусылар лекцияны ҙур ҡыҙыҡһыныу менән тыңланылар. Лекциянан һуң агитаторҙар мәктәп әргәһендәге тәжриба участкаһына экскурсия яһанылар. Улар унда баҫыу эйәләнеше системаһы, аҫҡы улартыу һәм уны тәрбиәләп үҫтереү, парниктәрҙә үҫтерелә торған үсемлектәрҙе тәрбиәләү эштәре менән практик рәүештә таныштылар.

Икенсе мәсьәлә буйынса 11 колхоздан килгән агитаторҙар үҙҙәренең яңғы сәсеү осорында тупланған эш тәжрибәләре менән уртаҡлаштылар.

Ш. Утяев.

*Совет төҙөлөшө*

## ДЕПУТАТТАРҘЫҢ ОТЧЕТТАРЫ

Депутаттарҙың һайлаусылар алдында ваҡыт-ваҡыт отчет биреп тороуҙары хеҙмәтсәндәр депутаттарының урындағы Советтәренең массалар менән бәйләнешен нығытыуҙың мөһим юлы булып тора.

Депутаттарҙың был бурыстары тураһында беҙҙең Башкортостан Конституцияһының 110-сы статьяһында былай тип әйтелгән: «Һәр бер депутат үҙенең эше тураһында һәм хеҙмәтсәндәр депутаттары Советтәренең эше тураһында һайлаусылар алдында отчет бирергә тейеш».

Депутаттарҙың тен Законға яҙылған ошо бурыстарын тормошҡа ашырыу өсөн хеҙмәтсәндәр депутаттарының Салауат район Советы исполкомы һәр бер депутатҡа серьез ярҙам күрһәтте: уларға доклад өсөн тейешле тәҙөүәс булышты, район Советы исполкомының эше тураһында белешмә тәҙөне. Был белешмәлә район Советенең ауыл Советтәренә, ауыл хужалығына етәкселеге тураһында—иген селеклеге, малсылығы күтәреү, халыҡ мәғарифен, һауығыу һаҡлау, сауҙа, ауылдарҙы тәҙәкләндереү һәм шулай уҡ халыҡ хужалығының башҡа тармаҡтарын алға ебәреү буйынса шундай эштәр эшләгәнлеге тураһында фактик материалдар бирелгәйне. Депутаттар эшләгән эштәр тураһында һөйләү өсөн өтерлек дәрәжәлә әҙерлек менән һайлаусылар алдында сығып яһанылар.

Халыҡ тарафынан һайланып ҡуйылған кешеләрҙең отчеттары һайлаусыларҙа ҙур ҡыҙыҡһыныу тыуҙырҙы. Улар депутаттарҙың отчеттарын ентекләп тикшерҙеләр, эштәге ҡимтһеҙлектәрҙе тәнҡитләнеләр, район Советенең, уның бүлектәренең һәм депутаттарҙың эштәрен яҡшыртыуға юнәлтелгән тәҡдимдәр индерҙеләр. Был тәҡдимдәрҙең ҡайһы берҙәре тормошҡа ашырылды ла инде.

Ошо йылдың февралендә Ҡаратаулы һайлау округындағы һайлаусылар йыйылышында район Совете депутаты иптәш Кашаев отчет доклады менән сығыш яһағайны. Һайлаусылар ауылдарҙы тәҙәкләндереү буйынса район Советенең эшендәге күп кенә ҡимтһеҙлектәрҙе күрһәттеләр һәм ауылда дөйөм ҡойо ҡазыу өсөн район Советы исполкомының ярҙам итеүен һораныләр. Исполком һайлаусыларҙың был тәҡдимдәренә иғтибар итте һәм дөйөм кес менән яңғы ҡойо ҡазыланы.

Күрәкин һәм Елаҡыш һайлау округтарындағы һайлаусылар үҙҙәренең депутаттары—Мәҫкин һәм Брагина иптәштәргә «Сығышта» һәм Сталин исемендәге колхоздар өсөн Өй йыһазына тирмән һалырға тигән тәҡдимдәр индерҙеләр. Депутаттар Мәҫкин һәм Брагина иптәштәрҙең инициативаһы менән хәҙер был колхоздарҙа тирмән һалыу өсөн кәрәкле төҙөлөш-ғараж материалдары ташыла һәм тирмән тороу өсөн кәрәкле эштәр башланы.

Депутаттарҙың был бурыстары тураһында беҙҙең Башкортостан Конституцияһының 110-сы статьяһында былай тип әйтелгән: «Һәр бер депутат үҙенең эше тураһында һәм хеҙмәтсәндәр депутаттары Советтәренең эше тураһында һайлаусылар алдында отчет бирергә тейеш».

Депутаттарҙың тен Законға яҙылған ошо бурыстарын тормошҡа ашырыу өсөн хеҙмәтсәндәр депутаттарының Салауат район Советы исполкомы һәр бер депутатҡа серьез ярҙам күрһәтте: уларға доклад өсөн тейешле тәҙөүәс булышты, район Советы исполкомының эше тураһында белешмә тәҙөне. Был белешмәлә район Советенең ауыл Советтәренә, ауыл хужалығына етәкселеге тураһында—иген селеклеге, малсылығы күтәреү, халыҡ мәғарифен, һауығыу һаҡлау, сауҙа, ауылдарҙы тәҙәкләндереү һәм шулай уҡ халыҡ хужалығының башҡа тармаҡтарын алға ебәреү буйынса шундай эштәр эшләгәнлеге тураһында фактик материалдар бирелгәйне. Депутаттар эшләгән эштәр тураһында һайлаусыларҙа ҙур ҡыҙыҡһыныу тыуҙырҙы. Улар депутаттарҙың отчеттарын ентекләп тикшерҙеләр, эштәге ҡимтһеҙлектәрҙе тәнҡитләнеләр, район Советенең, уның бүлектәренең һәм депутаттарҙың эштәрен яҡшыртыуға юнәлтелгән тәҡдимдәр индерҙеләр. Был тәҡдимдәрҙең ҡайһы берҙәре тормошҡа ашырылды ла инде.

Ошо йылдың февралендә Ҡаратаулы һайлау округындағы һайлаусылар йыйылышында район Совете депутаты иптәш Кашаев отчет доклады менән сығыш яһағайны. Һайлаусылар ауылдарҙы тәҙәкләндереү буйынса район Советенең эшендәге күп кенә ҡимтһеҙлектәрҙе күрһәттеләр һәм ауылда дөйөм ҡойо ҡазыу өсөн район Советы исполкомының ярҙам итеүен һораныләр. Исполком һайлаусыларҙың был тәҡдимдәренә иғтибар итте һәм дөйөм кес менән яңғы ҡойо ҡазыланы.

Күрәкин һәм Елаҡыш һайлау округтарындағы һайлаусылар үҙҙәренең депутаттары—Мәҫкин һәм Брагина иптәштәргә «Сығышта» һәм Сталин исемендәге колхоздар өсөн Өй йыһазына тирмән һалырға тигән тәҡдимдәр индерҙеләр. Депутаттар Мәҫкин һәм Брагина иптәштәрҙең инициативаһы менән хәҙер был колхоздарҙа тирмән һалыу өсөн кәрәкле төҙөлөш-ғараж материалдары ташыла һәм тирмән тороу өсөн кәрәкле эштәр башланы.

## Даими комиссияның эшмәкәрлеге

Социалистик баҫыуҙарҙан юғары уроҙай алыуҙа һәм иген селектең культураһын күтәреүҙә төбиғәттә үҙгәртеп ҡороуҙың сталинсе планы айырыуса ҙур роль уйнай. Партия һәм хөкүмәттең был тарихи ҡарарын беҙ ауыл Советенең сессияһында һәм исполкомдың ултырышында, актив араһында өйрәндек. Советтең даими ауыл хужалығы комиссияһы етәкселе, депутат Норатуллиндан тәҡдиме буйынса ҡарарҙы депутаттар аша һәр бер һайлаусыға еткерҙек. 21 депутат ҡарарҙың әһәмиәте тураһында һайлау округтарында һайлаусылар менән беседалар үткәрҙеләр.

Ошоларҙан сығып, үҙебеҙҙең шарттарға ҡарата конкрет саралар билдәләнек. Ауыл Советенә ҡарарған «Урожай», «Яңы батыр», Ленин исемендәге колхоздарҙа быуалар төҙөү планлаштырылды. Был эш менән туранан-тура даими ауыл хужалығы комиссияһының ағзаһы депутат Закиров, Шәйәхмәтов (улар колхоз председательдәре), Нәзиров иптәштәр етәкселек итәләр. Уларҙың инициативаһында «Урожай», Ленин исемендәге ауыл хужалығы артелдәренә күп кенә төҙәлеш ағастары ташылды. Ленин исемендәге колхозда быуаны бурай башланылар. Ҡалған ике колхоз да быуаны төҙөү эшенә башланылар. Быуаларға тирмән һалынасаҡ.

Колхоздарыбыҙ 1950 йылда 10-ар гектар майҙанда баҫыу һаҡлаусы урман полосалары ултыртыу бурысын күйҙылар. Уны тормошҡа ашырыу юнәлешендә ике колхозда 0,5-ар гектар майҙанда ағас питомниктәре ултыртылды. Ауыл Советенең депутаттары был эштә ҙур инициатива күрһәттеләр. Мәҫәлән, звено башлығы, депутат Вәлиева тик үҙе генә 50 килограмдан күберәк ағас орлоғо йыйнаны.

Питомниктәрҙә ултыртылған йәш ағастарҙы тәрбиәләү өсөн ике звено төҙәлгән һәм эшләп киҙә. Был звеноларға агроном, депутат Норатуллин өтәкселек итә һәм күрһәтмәләр бире, беседалар һәм лекциялар үткәрә.

Сәсеү әйәнештәре ес колхозда ла индерелгән. Ләкин күп йыллыҡ үлән орлоҡтарының өтешмәүе арҡаһында сәсеү әйәнештәре тулыһынса үҙләштерелмәгән ине. Даими ауыл хужалығы комиссияһы ағзаһы, депутат Закиров, Шәйәхмәтов иптәштәрҙең инициативаһында «Урожай», Ленин исемендәге колхоздар быйыл 100 килограмм тимофеевка орлоғо һатып алдылар. Шулай итеп колхоздарыбыҙ 5-әр гектар үлән орлоғо сәстеләр.

Яҙғы сәсеү ерогында һәм юғары агротехник кимәлдә башҡарыҙы. Беренсе булып сәсеүҙе Ленин исемендәге колхоз тамамланы. Советтең депутаттары Закиров, Шәйәхмәтов, Норатуллин иптәштәр һәр ваҡыт баҫыуҙа, колхозсылар эшләгән урында булдылар, эштең барышы менән өтәкселек иттеләр, сифатын күҙәттеләр. 13 депутат тураһан-тура колхоз производствоһында эшләй.

Беҙҙең даими ауыл хужалығы комиссияһы ағзаларынан эше оноулай планлы рәүештә алып барыла. Комиссияның эшмәкәрлеге тураһында ауыл Совете сессияһында председательдең отчеты тыңлана, уға күрһәтмәләр бирелә.

Комиссия — сталинсе планы тормошҡа ашырыу, тоторокло юғары уроҙай алыу һәм общественный малсылыҡты артабан үҫтереү өсөн колхоз активын туплай.

Беҙҙең бурыс — даими комиссиялар ға оперативлыҡ өтәкселек итеүҙән, уларҙың эшен тағы ла активлаштереүҙән тора.

Ғ. Хәжиев,

Ҡыйғы районы Үрге Ҡыйғы ауыл Совете председателе.

## *Баҫыуҙа сауҙа*

Байҡыбаш сельпоһы баҫыуҙа эшләүселәрҙе шәкәр, шырпы, тәмәке кеүек кәнүәлек күрәк тауарҙар менән хеҙмәтләндереүҙе яңы ойоштороп ебәрҙе. Киров, Чкалов исемендәге һәм «Интернационал», «Ҡамышлы күл» һәм башҡа колхоздарҙа тауарҙар баҫыуға йөрөтеп һатыла. Сельпо 14 колхозды хеҙмәтләндерә. Һуңғы ваҡытта бөтәһе 78 мең һумлан артыраҡ суммалық тауар һатылды.

Байҡыбаш районының Мәрәсем, Артаҡул, Подлуб сельполары ла баҫыуҙа эшләүсе колхозсыларҙы, трактористарҙе кәнүәлек тауарҙар менән хеҙмәтләндереүҙе яңы ойоштороп.

Яңғы баҫыу эштәре башланған осорҙа ғына колхозсыларға, трактористарға аяҡты мен метрҙан күберәк мануфактура, ҡурт йәҙ мен һумлан күберәк сумалық шәкәр һәм кондитер изделиеләре, йәҙ әй иле туҡыҙ мен һумлық аяҡ кейемдәре һәм башҡа тауарҙар һатылды.

Р. Әхмәтьянов.

*А. С. Пушкиндең тыуыуына 150 йыл тулыуға карата*

# Бөтә ил юбилейгә әҙерләнә

Өтөнән һуңға бейек рус шағире А. С. Пушкиндең тыуыуына 150 йыл тула. Бөтә милләттәр Советтәр илендә бөтә хөрмәттәре менән был данлыклы юбилейҙе бөтә халыҡ байрамы итеп ҡаршылайҙар һәм бөйөк социалистик культурабыҙҙың тағы ла бер күренеше итеп байрам итергә әҙерләнәләр.

Пушкин — совет халҡының бейек шағире. Уның ижадының бейеклеге әҫәрҙәре — совет кешеләренең рухи байлығы, бөйөк әҙәбиәтебеҙҙең ҡиммәтле хазинаһы булып тора. Бейек шағирҙең әҫәрҙәре Совет власы йылдарында бер нисә тапҡыр 76 телдә баҫылып сыҡты. Шуларҙың иҫәпһеҙ бейек Октябрь революцияһынан һуң ғына үҙенең яҡты ҡәбиәтен тыуҙырған халыҡтар телендә — 25 телдә баҫылып сыҡты. Хәҙер ҡырҡҡа Пушкин әҫәрҙәренең дөйөм тиражы 45 миллион данаға етә.

Ыңтылғанда азат көнгә,
Йөрәктәге намыҫ ялҡынын,
Дуҫым, бағышлайық илгә
Күңелдәге гүзәл ярһыуҙы.
Иптәш, ышан: күтәрелер
Һоландырғыс бәхет йондоҙо
Һәм Россия бер сак торор,
Власть ватыһына ул көндө
Беҙҙең исемдәр яҙылыр.
1818 йыл. А. С. ПУШКИН.

Юбилей көндәрендә илебеҙҙең нәшриәттәре А. С. Пушкиндең әҫәрҙәренең 252 баҫмаһын дөйөм тиражы 11 миллион данаға яҡынан баҫып сығараҫаҡтар. Бейек шағирҙең һайланма әҫәрҙәре юбилей көндәрендә союзный һәм автономиялы республикаларҙа ССҪР халыҡтары телдәрендә баҫылып сығарыласаҡтар.

Бейек Октябрь социалистик революцияһынан һуң үҙенең яҙма әҙәбиәтен тыуҙырған башҡорт халҡы бөйөк рус шағире А. С. Пушкиндең әҫәрҙәрен үҙенең тыуған телендә уҡый. Башҡортостанда Пушкиндең әҫәрҙәре 12 тапҡыр, дөйөм тиражы 50 мендән артыҡ данала баҫылып сыҡты. Хәҙер шағирҙең һайланма әҫәрҙәре баҫып сығарыуға әҙерләнә.

Беҙҙең ил шатлыҡлы датаны—А. С. Пушкиндең тыуыуына 150 йыл тулыу менән тантаналы рәүештә байрам итергә әҙерләнә. Маскәүҙә, Ленинградта, Киевта, Псковта һәм илебеҙҙең башҡа бөтә ҡалаларында ла Пушкин әҫәрҙәрен уҡыуҙар үткәрелә. Шағирҙең ижады тураһында лекциялар уҡыла, ғаиләләр Пушкин тураһында үҙҙәренең яҡын танышларына, хеҙмәттәштәренә һәм дуҫтарына китаптар, гравералар, сәнғәт әҫәрҙәре, шәхси әйберҙәрен бүләк итәләр. Ленинград янындағы Пушкин ҡалаһы йәки байрамдарының үҙәге булаҫаҡ. Был ҡалала шағир үҙенең йәш ваҡтыһын үткәргән, Царское село лицейында уҡыған, унда үҙенең тәүге шиғырҙарын яҙған, бөйөк рус шағире Державин алдында үҙенең шиғырын уҡыған. Хәҙер Пушкин ҡалаһына илебеҙҙең бөтә мәйештәренән юбилей байрамына ҡунаҡтар килә. Бында юбилей көндәренә Бөтә Союз Пушкин музейы асыла. Илебеҙ хеҙмәткәндәренең вәкилдәре бында һөйөклө шағирҙең иҫкә менән бәйләнгән ҡарҙәштәре, скульптураһы һәм гравералары ҡараясаҡтар һәм лицей бинаһында улар «А. С. Пушкиндең лицейҙағы йылдары» тигән темалары күргәҙмәлә буласаҡтар.

Илебеҙ һәм халыҡтыҡ үҙенең бөйөк шағире тураһындағы иҫтәлектә изге итеп һаҡлай. Хеҙмәткәндәр шағирҙең тормошо һәм ижады менән бәйләнгән урындарға экскурсиялаға баралар. Псков өлкәһендәге Пушкин заповеднигы айырыуса экскурсанттарҙы үҙенә йәлеп итә. Үткән йыл Пушкин көндәрендә бында 70 мең кеше буҙы. Михайловское, Тригорское, Пушкин тауҙары бөтә совет халҡына ҡәҙерле. Бында шағир йәшәгән һәм ижад иткән, бында ул йәш ваҡытында йыш килгән, ике йыл һөргөндә йәшәгән һәм уның ҡәбере лә бында.

Горький өлкәһендәге Болдино ауылы совет халҡы өсөн айырыуса ҡәҙерле. Бында, атаһының боронғо ҡарыңында, шағир үҙенең мәңгелек әҫәрҙәрен тыуҙырған, крепостной ауыл тураһында сатирик әҫәрен — «Горюхино ауылы тарихын» яҙған, «Евгений Онегинды» тамамлау өҫтөндә эшләгән, «Белкин повестарын» һәм башҡа әҫәрҙәрен яҙған. Хәҙер был урындарға экскурсанттарҙың ағылыуы айырыуса артты.

Илебеҙҙең бөтә мәйештәрендә лә данлыҡлы юбилейға ҡыҙыу әҙерлек бара. Республикабыҙҙың хеҙмәткәндәре лә был байрамды тантаналы рәүештә билдәләүгә әҙерләнәләр. Өфө ҡалаһында юбилейҙе үҙғарыу өсөн махсус комиссия төҙөлгән. Комиссия өнтәкле план буйынса эш алып бара. Предприятиеларҙа, учреждениеларҙа һәм уҡыу йорттарында Пушкиндең тормошо һәм ижады тураһында лекциялар уҡыла, шағирҙең әҫәрҙәрен уҡыуҙар үткәрелә, күргәҙмәләр ойошторола.

Өфө паровоздар ремонтлау заводында юбилейға әҙерлек әле айырыуса ҡыҙыу бара. Завод клубы библиотекаһында шағирҙең тормошо, ижады тураһында фото-монтаж һәм шағирҙең әҫәрҙәренән күргәҙмә төҙөлгән. Һуңғы ваҡытта библиотеканан Пушкин әҫәрҙәрен алып уҡырға теләүселәрҙең һаны артты. Завод клубында 5 июндә Пушкин кисәһе буласаҡ.

Черниковск ҡалаһының «Ударник» клубы Пушкин әҫәрҙәрен иң яҡшы башҡарыусыларға конкурс ойоштора. Конкурстың беренсе тура предприятиеларҙең ҡыҙыл мәйәштәрендә үткәрелә. Икенсе тура клубта юбилей кисәләрендә үткәреләсәк.

Черниковск нефть эшкәртеү заводы эшселәре шағирҙең тыуыуына 150 йыл тулыу юбилейын ҡаршыларға әҙерләнәләр. Завод газетаһында Пушкинға арналған әҙәби биттәр сығарыла, эшселәрҙең торған әҙәби түңәрәк бейек шағирҙең ижадын өйрәнә, юбилей кисәһендә сығыш яһарға әҙерләнә.

А. С. Пушкиндең тыуыуына 150 йыллығын уҙғарыуға әҙерлек әптәренең барышы тураһында республиканың төрлө райондарынан да хәбәрҙәр килә. Ишембай районының предприятиеларында, колхоздарында, МТС-тарында һәм учреждениеларында хеҙмәткәндәр Пушкин әҫәрҙәрен уҡыйҙар, унын тормош юлы һәм ижады менән танышалар.

Бөтә ил Пушкин көндәренә зур байрамға әҙерләнгән кеүек әҙерләнә.

# Малайяның азатлыҡ һәм бойондороҡһоҙлоҡ өсөн көрәше

Бына бер йылға яҡын инде Англия колониаторҙары малай халҡының милли азатлыҡ көрәшен ҡорал менән баҫтырырға тырышалар.

Лейбористик хөкүмәттең, пропагандистик машинаһы Малайялағы вәғәҙәләрҙе «бер төркөм коммунистәрҙең фетнәһе», был фетнәне баҫыу өсөн ныҡлы тырышлыҡтар көрәкмәй, тип күрһәткән ваҡыт бар ине. Англияның Көньяҡ-Көнсығыш Азиялағы генераль комиссары Макдональд үткән йылдың аҙағында Сингапурҙа сығыш яһап, Малайялағы «бандиттәрҙе» юҡ итеү өсөн бер ай ваҡыт ҡарай, тип мактанып белдереү яһаны. Хәҙер лорд Монкрофт Англия парламентында сығыш яһап: «Малайяла нәмә барлығын аңлауы ҡыйын, бер генә нәмә асыҡ — без еңәйбеҙ», тип хаушап ҡарлана.

Англия хөкүмәтенең Малайялағы ғәйәт зур хәрби расходтары малай халҡының милли азатлыҡ көрәшенең ысын көләс алыуы тураһында асыҡ күрһәтәләр. Малайя губернаторы Гәриндең белдереүенә ҡарағанда, һуғыш Англия империалистарына кәменә 35 мең фунт стерлингҡа төшә! Малайя халҡына ҡаршы көрәштә Англия колониаторҙарының ҡоралланыуҙарында булған бөтә средстволар: ҡырағай самолеттар һәм реактив снарядтар, ялпанған непалъ ҡаҡҡорҙары һәм хәрби ҡараптар, андерс баш кейеүселәре һәм ауыр бомбардировщиктар ҡулланыла.

Англия империализмы Малайялағы ҡанлы авантюраны көндән-көн киңәйтә барып, үҙенең эшәйтәсәл эшен малай халҡының интерестәрен «яҡлау» тураһындағы дағырҙауҙар менән йәшерергә маташа. Британия колониаторҙары, Малайя крәстиәндәренең ярлы ауылдарын бомбаға тотоп һәм яндырып, Малайя патриоттарын атып һәм төрмәләргә тапҡлап, йәтим ҡалған балаларҙы һәм ҡатын-ҡыҙҙарҙы йөрт-ерһеҙ ҡалдырып, «нинәйҙәр күренмәй торған дошмандан» Малайяны «ҡотҡаралар», күрәһең. Англия колонияльләр министерствоһының парламент секретаре лейборист Рис-Уильямс күптән түгел, Англия хөкүмәте Малайяла «ысынлыҡ та гуманный политика» алып бара, тип күҙен дә йоммайынса белдерҙе.

Англия колониаторҙарының был «гуманный политикаларының» эҙәҫкә һуҙылған тарихе бар һәм ул малай халҡына бик ҡиммәтле төшә.

Англия монополиялары күптән инде Малайяны көк-ҡағыҙының һәм аҡ ҡорғаштың экспортҡарҙәгесә файҙа килтереүсе гигант фабрикаһына әүерелдерҙеләр. Икенсе бөтә донъя һуғышы башланыр алдынан Малайяның көк-ҡағыҙ промышленносында 60 миллион фунт стерлингҡа яҡын Англия капиталы һалынғайны. Ныл һайын был капиталдан алынған файҙа 2,5 миллион фунт стерлингтө тәшкил итә. Англия монополистәре үҙҙәренә натураль көк-ҡағыҙлың королдәре тип иҫәпләй алалар ине: Малайя бөтә донъяла табылған был ҡиммәтле сыбыҡтың 40 процентен бирә. Малайяның аҡ ҡурғаш промышленносында Англия капиталы 15 миллион фунт стерлинг тәшкил итә һәм шулай уҡ бик күп файҙа килтерә.

«Дингеҙҙәрҙең элекке хужаһы» — Британия өсөн Малайя зур стратегик әһәмиәткә эйә булған. Сингапур Азия Гибралтары тип иҫәпләнде һәм уға Индияға, Бирмаға ваҡыт барлыҡҡа килгәс ҡулдарын һалғандарға тейеш ине. Тымыҡ океандағы һуғыш Англияның был райондағы хәрби һәм политик позицияларының бөтә ҡосһоҙлоғон асты. Япондар һуғыштың беренсе көндәренә үк Малайяға шиҙеләр.

Оккупанттарға ҡаршы тороуҙың үҙәге булып халыҡ азатлығы һәм бойондороҡһоҙлоҡ өсөн көрәш торҙо. Был армия Малайяны Япония изүенән азат итеүҙә байтаҡ роль уйнаны.

Япония илбасарҙарына ҡаршы азатлыҡ һуғышының барышында Малайя халҡының милли аңы үҫте һәм ныҡланы. Азат ителгән территорияларҙа халыҡ власс төҙөлде, массаларҙа Малайяның милли бойондороҡһоҙ булыуы тураһындағы идеялар тыуҙы. Англияның Малайяға кире ҡайткан империалистарҙе һуғышҡа тиклем булған колониаль тәртиптәрҙе һис кисекмәстән яңынан алға баҫтырырға тотондолар. Англия колониаторҙары халыҡтың яулап алған өлгәшеүҙәрен юҡ итеп әле киҫә Япония илбасарҙары менән хеҙмәттәшлек иткән енәйәтсел элементтарҙы таныдылар. Малайя халҡы Япония изүенән ҡотолып, Англия империализмы тарафынан икенсе тапҡыр ҡол ителеү хәүефенә дусар булды. Илдәге политик хәл көндән-көн киҫкенәйҙе.

Лейбористик хөкүмәт малай халҡының киң массаһын алдау һәм уларҙың милли бойондороҡһоҙлоҡҡа өлгәшеүгә булған ихтыярҙарын ҡосһоҙлондереү өсөн ҡайһы бер политик маневрҙар яһаны. Малайяға «конституция» бүләк ителде, ләкин ул илдең тормошона бер нәмә лә үҙгәртмәне һәм үҙгәртә лә алмай ине. Властең бөтә тулылығы әленсе кеүек үк Англия губернаторы ҡулында ҡалды, малай халҡының үҙ алдына йөшәү хоҡуҡтары тураһында һүҙ ҙә булманы.

Англия империалистәренең маневрҙарына Малайяның халыҡ массаһы милли-азатлыҡ хәрәкәтенең яңы күтәрелеше менән яуап бирҙе. 1948 йылдың 1 февралендә, «конституцияны» индергән көнҙө, Сингапурҙың 30 мең эшсеһе протест забастовкаһы башланы. 1948 йылдың яҙы Бөтә Малайя хеҙмәт федерацияһы тарафынан ойошторолған әленсе һәм үҫә барған забастовка хәрәкәте билдәһе астында үтте.

Лейбористик хөкүмәт һис кисекмәстән малай халҡына ҡаршы асыҡ репрессиаларға күсте. Англия администрацияһы 1948 йылдың 14 июнендә Бөтә Малайя хеҙмәт федерацияһын закондан тыш тип иғлан итте. Өс көндән һуң Малайяның бөтә территорияһында ғәйәттән тыш хәл индерелде. Демократик ойошмаларҙың биналарына полиция варварҙарса һөжүм итте. Массовый арестар һәм яҙалауҙар башланды. Бер нисә ай эсендә илдең 7 меңгә яҡын демократик деятеле төрмәләргә ташланды. Был Британия империализмының малайя халҡына ҡаршы асыҡ һуғышы ине. Малайя патриоттары милли-азатлыҡ көрәшенең байрағын яңынан күтәрҙеләр.

Малайя көк-ҡағыҙы Англия өсөн колониаларҙың тап ситәнәғи булып әүерелде. 1948 йылда Малайя 980 мең тонналап яҡын көк-ҡағыҙҙы ситкә сығарҙы. Был, Англия хөкүмәтенә, Англия экспортының бере, алынған башҡа бөтә статьяларына ҡарағанда, күберәк доллар бирҙе. Англия империалистәренә Малайя өсөн көрәш—Британия капиталының йәшәүе өсөн, Британия монополияларының хакимлеген оҙайтыу өсөн көрәш булып тора.

Британия доминиондарының һәм Англия премьер министрҙәренең ҡуйтап түгел Лондонда конференциялары булды. Был конференциала ҡатнашыусылар Индияны республика тип иғлан итеү айҡанлы Британия империяһы составында Индияның артабанғы хәле тураһындағы мәсьәлә тирәһендә бәхәс уҫтырыу ҡаршында Көньяҡ-атлантик пакты дауам итеү сифатында уйланылған Тымыҡ океан блогын төҙөү планларын тикшерҙеләр. Был блок Англия-Америка империалистарына Азия илдәрендәге милли-азатлыҡ хәрәкәтенә ҡаршы көрәш өсөн ҡорал сифатында ҡарай. Сит ил матбуғатының хәбәрҙәренә ҡарағанда, малай халҡына ҡаршы һуғышты көсәйтеү тураһындағы мәсьәлә конференциала беренсе хәрәкәткә урынды алып торған.

Азия континентендәге һәм Тымыҡ океан илдәрендәге вәкилдәр менән һөйләшкән тыш тынысһыҙланған Ҡушма Штаттар был һуғышта Англия империалистарына үҙларын Малайя халҡына ҡаршы көрәштәрендә мәрәк һәм материаль яҡтан ҡурһәтәләр.

Малайя патриоттарының үҙәрен алмайынса көрәшеүҙәре алдында Англия колониаторҙары көсһеҙ ҡалыуҙан асыуланып яңынан-яңы яуызлыҡтар эшләйҙәр. Күптән түгел Англияның хәрби властарҙе Бөтә Малайя профсоюздары федерацияһының председателе Ганапатизе аҫтылар һәм уның урынбаҫары Вирасепандыны үлтерҙеләр.

Англия империалистәре малай халҡының милли-азатлыҡ хәрәкәтен баҫтырырға ыңғайлы милли дошманлыҡ уғын тоҡандырыуға айырыуса әһәмиәт бирәләр. Улар «булғанға һәм хакимлек иткә тигән принципҡа яраҡлы рәүештә эш итеп, малайя халҡын ҡытай халҡына ҡаршы ҡотҡарҙарға, милләтселәрҙе малайялыларға ҡаршы ҡуйырға төрле юлдар менән маташалар. Ләкин былдай политика уңышҡа осрай торғаны ваҡыт үтте инде.

Япония илбасарҙарына ҡаршы булған көрәштәге кеүек үк Англия колониаторҙарына ҡаршы булған көрәштә лә Малайяны азат һәм бойондороҡһоҙ итеп күрергә ынтылыусы бөтә милләт хеҙмәткәндәренең союзы ныҡлы бара. Ошо йылдың февраль айы аҙағында бөтә Малайяның ин зур ес ойошмаһы—крәстиәндәр союзы, ҡатын-ҡыҙҙар федерацияһы һәм йәштәр ойошмаһы—ҡоралды көрәштә көсәйтергә сақырыусы берҙәм манифест иғлан иттеләр.

Был манифесто Малайя өсөн тулы бойондороҡһоҙлоҡ талап ителә. Манифест, малайя халҡы алып барған көрәштең серьезлылығын аңлау һәм еңеүгә ышаныу менән тулы.

**Б. Маевский.**

# Пушкин—Пугачев восстаниеһенең тарихсеһе

А. С. Пушкин художестволы һүҙ мәстере булыуы яғынан ғына түгел, бәлки тарихсе булыуы яғынан да үҙенең замандаштарынан күп юғары торған. Ул бөйөк Тыуған илдең ин һоҡланғыс тарихселәренән береһе булып тора. Уны үҙ заманындағы Россияның хәле генә түгел, бәлки уның үткәндәре лә тәрән дәүләттә ҡыҙыҡһындырған һәм тулҡынландырған.

Пушкин үҙенең Тыуған иле һәм уның тарихы менән ысын күңелдән ғорурланып торған булған: «Намыҫым менән ант итеп әйтәм, донъялағы һис бер генә нәмә хаҡында ла мин үҙемдең ватаныңды аҡматтырырға йә булмаһа үҙемдең ата-бабаларымдың тарихенан башҡа тарихҡа әйҙе булырға теләмәҫ инемә, — тип яҙған ул Чаадаевҡа.

Пушкин тарихта үҙ Тыуған илендең патриоты сифатында өйрәнә. Ул рус халҡының тарихен өйрәнә, Россия сәскәһенә инеп башҡа халыҡтарҙың тарихын, тормошо, әҙеп-ғәҙәттәре менән ҡыҙыҡһына. Үҙенең әҫәрҙәрендә ул Украина, Төньяҡ, Себер, Башҡортостан һәм башҡа өлкәләрҙең тарихи тормошон сағылдыра.

Пушкин тарихи күренештәр һәм вәҡиғалар менән бик ҡаты рәүештә ҡыҙыҡһына. Россияла крәстиәндәрҙең баш күтәреүҙәре һәм уларҙың юлбашсылары тураһында өйрәнеүгә Пушкин бигерәк тә үҙе ҡыҙыҡһыныу менән ҡарай. Пушкин Россияла крәстиән һуғыштары менән тирән ҡыҙыҡһыныусы, шуның менән бергә ҡаты массаларҙа ла ошо ҡыҙыҡһыныу тойғоһон уятырға тырышыуын беренсе яҙыусы булған.

1824 йылда уҡ А. С. Пушкин үҙенең ҡаһарманлыҡ Разин тураһында, ул «рус халҡының берҙән-бер шиғри шәхесе», тип яҙған һәм шулай уҡ үҙенә «Емельян Пугачевтың тормошон өйрәнеүҙе һоҡланыу» тураһында ла әйткән. Дөрөҫ, Пугачев тураһындағы мәһим эштәрҙе, айырым алғанда, уның эшен тикшереү һәм уны хөкөм итеү эштәрен үҙ күҙҙәре менән күргән ул «Пугачев тарихе» өҫтөндә нығыраҡ эшләй башлаған, шул уҡ ваҡытта ул үҙенең Пугачев тураһындағы материалдар өҫтөндә эшләүен Николай I-сенән һәм III отделениенан бик ныҡ йәшергән. Материалдарҙы Суворовтың, Бибиковтың һәм Пугачев восстаниеһен баҫыуҙа ҡатнашҡан башҡа генералдарҙың тарихи әйәнеү исеме аҫтында тупланған.

Пугачев тураһында — ул халҡ юлбашсыһы, тип яҙыу тыйылғайны. Ә Пугачев восстаниеһенең ҡабатланыуын теләгән крәстиәндәрҙең сығыуыштары массовый төҫ алған 30-сы йылдарҙа яҙыу бигерәк тә хәрәмғаған. Пушкиндең «Пугачев тарихе» өҫтөндә эшләгән йылдары эсендә, 1826 йылдан алып 1834 йылға тиклем, крәстиәндәрҙең 145 сығыуышы булып алған. Ижад хәл ҡәсәрһеҙлеше булған. Дворяндәр Пугачев исеменән ҡурҡҡандар. Жандармдарҙың һәм III отделениенан шефы Бенкендорф тарафынан төҙөлгән «Общественность фекеренә ҡыҫҡаса күҙәтеүҙәр былай тип әйтелгән: «Крәстиәндәр араһында күренештәр тарафынан әйтелгән бер нисә юлау һүҙе йөрөй. Улар үҙҙәрен азат итеүсене көтәләр... һәм уға Метелкин исеме биргәндәр. Улар үҙ-ара шулай тип һөйләшәләр икән: «Пугачев господаларҙы юҡҡайне, а Метелкин — уларҙы һеперен түгеҙ». Былдай обстановка Пушкинға Пугачев хәрәкәтен тикшереү менән тотоҡланырға яны дөрт биргә. Пушкин бик ҡыйын шарттарҙа эшләгән. Архивтарҙа уны инҙермәгәндәр, ә булмаһа уға әһәмиәтле ләүһә булған документтарҙы гел бирә торған булғандар. Һәр төрлө тотҡарлыҡтарға ҡарамастан, тарихсе-шағир яҡшы уҡ ҙур күләмдә материал тупларға өлгәшкән. Дөрөҫ, Пугачев тураһындағы мөһим эштәрҙе, айырым алғанда, уның эшен тикшереү һәм уны хөкөм итеү эштәрен ул күҙәтә төшөрә алмаған. Пушкин Пугачевтың восстаниеһе тураһында мөмкин тиклем күберәк мәғлүмәт йыйнау маҡсаты менән 1833 йылдың август айында Пугачевтың ауғин хәрәкәте барған урындарға махсус сәйәхәткә сығып киткән, ул замандағы шарттарҙа был бик ҡыйын сәйәхәт булған. Ул Пугачев тураһында материалдар йыйнап меңдәрсә километр ер йөргән. Пушкин Ҡазанда һәм Семберҙә булған.

Ул замандағы Башҡортостандың хәрби-административ үҙәге булған Оренбург ҡалаһында ла Пушкин үҙенә күп материал тупланған. Бында ул 1833 йылдың 18 сентябрендә килгән. Ул Оренбургты, уның тирә-яҡтарын ҡарап йөргән. Урындағы архивтан ҡиммәтле материалдар алған. Шул сәнтә Оренбургта хеҙмәт иткән атаһы лексикограф В. И. Даль менән бергә Бердегә — алты ай буйына Пугачев восстаниеһенең үҙәге булып торған ошо ауылға барған. Бында Пушкин Пугачев восстаниеһе замандаштарының иҫтәлектәрен, прокламацияларҙы, йырҙар яҙып алған. Пушкин Уральскиға һәм 1773 — 1774 йылдарҙағы вәҡиғаларҙың маһите булған башҡа ҡалаларға барған. Оренбург крайында булған сағында Пушкин башҡорттар менән дә осраша, был турала ул үҙенең ҡатынына 1833 йылдың 19 сентябрендә ебәргән хатында яҙа. Пушкин Оренбург крайынан ҡайтҡас та башҡорттарҙан тәбән бергәре менән байланыш тотҡан булһа кәрәк. Мәҫәлән, Башҡортостан ҡәләмдәштәренән береһе Пушкиндың һәләк булыуынан ун көнө алдан, уның ғенналь әҫәрҙәренә һоҡланып, былай тип яҙған: «Тик ғенний генә мәңгелә эшләй, һеҙ ҙә мәңгелә эшләнегеҙ». Хаттың авторы шунан ары Пушкиндең йөгөнтөһө аҫтында шиғыр яҙа башлауы тураһында һөйләй. «Минең таҫҡәре, тупаҫ башым, һеҙҙең әҫәрҙәрегеҙ менән таныштандың һуңында, аҙ-аҙлап үйлауға әйәнеп алғас, азаҡ килеп, шиғырҙар яҙырға күнекте».

Оренбургҡа барып ҡайтыу тикшереүсегә өстәмә рәүештә бик ҡиммәтле материалдар бирҙе. 1833 йылдың аҙағына А. С. Пушкиндең «Пугачев тарихы» тигән хеҙмәте яҙылып бөтә һәм 1834 йылда ике том күләмдә баҫылып сыға. Унын беренсе булегендә авторҙың әҫәре урынлаштырылған булып, икенсе булегендә Пугачев восстаниеһенә ҡағылышлы иҫкәрмәләр һәм материалдар баҫылған була. Бынан башҡа Пушкин Пугачев восстаниеһе эпохаһына арнап «Капитан ҡыҙы» тигән һоҡланғыс повесть яҙа.

Крепостной правога һәм самодержавиегә ҡаршы көсле булғанлыҡтан Пушкин бөйөк крәстиән һуғышына һис шикһеҙ симпатия менән ҡарай. «Пугачев тарихы» өҫтөндә эшләү шарттарының бик ҡыйын булыуына һәм Николай I-сенең үҙенең цензура яһауына ҡарамастан, Пушкин тарихте дөрөҫ сағылдырыуҙы эҙәр тығыуҙырҙы. Пушкин тарихи вәҡиғаларҙы дөрөҫ яҙып сағылдырырға тырышыуҙы реалист булып сығыш яһай. «Пугачев тарихенә» ҡаршы Пугачевҡа ҡарата асыҡтан-асыҡ симпатия менән яҡа. Пушкинға сағлы Пугачевты ҡан эскес яуыз кеше итеп күрһәтә торғайныллар. Ә Пушкин Пугачевты халҡ юлбашсыһы итеп һүрәтләп бирҙе.

Пушкин әҫәрендә Пугачевтың дворяндарға һәм башҡаларға ҡарата ҡатлығы һәр ваҡыт аҡлана. Мәҫәлән, Чернобурский крепосноҙо, тип яҙа Пушкин, «Пугачев капитанды уның крепостной ҡыҙы жалобаһы буйынса эҫкәне». Восстание күтәреүселәр ауылдарға таралып, «ҡазна малын һәм дворяндар байлығын талағандар, ләкин крәстиандар милкенә теймәгәндәр». Һәм, бер ваҡыт Пугачев плендә ултырған капитан Башҡирҙе аҫырға ҡушҡан, «...ләкин плендә алынған һалдаттар уны һәфү итеүҙе һорай башлағандар. «Ул беҙгә ҡарата мәрхәмәтле булғас, — тигән самозванец, — мин уны һәфү итәм».

А. С. Пушкин Пугачев тарафынан үткәрелгән сараларҙы бик үткер һанай үтә: ул крәстиәндәргә ирек биргән, тоҙҙо түләүһеҙ алыуҙы кәсеп итеүҙән, яһаҡ түләүҙән ҡоткарған һ. б. Пушкин восстание күтәреүселәрҙең стратегик алымдарын юғары баһалай, шуның менән бергә Пугачевтың агитацион документтарын һоҡланыу менән билдәләп үтә: «Пугачевтың ҡотҡо таратыусы беренсе воззваниеһе..., — тип яҙа Пушкин, — грамотаһыҙ яҙылған булһа ла, халҡтың үткер телененә ялтһо булып тора. Рейнсдорптың (Оренбург губернаторы. — А. У.) иғланнары йәки публикациялары, хатһыҙ булһа ла, бик һуланып, озонорҙо иҫкәрмәләр менән, фекерҙәр аҙағына ҡылымдар менән яҙылғанлыҡтан, Пугачевтың уя воззваниеһе бигерәк тә көсле тәьҫир иткән».

А. С. Пушкин үҙенең хеҙмәтенә халҡты һәм уның юлбашсыларын ғәйәрәтле, ныҡ ихтыярлы, үҙҙәренең маҡсаттарына ышыҡлы алғашсылар итеп күрһәтә. Пугачев хәрәкәтенең тарихе иҫәпкә алынған милләттәр: башҡорттар, татарҙар, мордвалар, сыуаштар, мариҙәрҙең, шулай уҡ заводтарҙың бергәткән яҙылған крәстиәндәрҙең тау һәм заводтарҙа эшләүселәрҙең Пугачев хәрәкәтенда бик зур роль уйнағанлыҡтарын билдәләған. 1773—1775 йылдарҙағы бөйөк крәстиән һуғышының сәбәбен А. С. Пушкин халыҡ массаларының хәле ғәҙәттән тыш ауыр булыуҙа һәм уларҙың ҡол хәкимәнә ғәйәүеҙлә күрә. Унда башҡорттарҙың ауғин ҡатнашыуҙары сәбәбенә Пушкиндең инсек баһалауын мисалға килтереү дә ете. Ул бының сәбәбен патриархаль есет халыҡтарҙың сыртҡылтарса мөнәсәбәт итеүенә күрә. Пушкин башҡорт халҡының юлбашсыһы Салауатҡа һәм уның атаһы Юлайға ла ҙур ғына урын биргән. Уҡенеска ҡаршы, Салауат менән Юлайҙың эшен тикшереү тура-



һындағы материалдар Пушкиндең күҙлына әләмәгән һәм тикшеренеүсе восстаниеләр уларҙың ролен тулы итеп сағылдыра алмаған.

Пугачев восстаниеһенә Пушкин халыҡ хәрәкәте итеп ҡарай. «Барлыҡ ҡара халыҡ Пугачев яҡлы ине, — тип яҙа ул, — руханиҙар — поптар һәм монахтар ғына түгел, хатта архимандриттар һәм архиерейҙар ҙа уға теләктәшлек күрһәткәндәр. Тик дворяндар генә асыҡтан-асыҡ хөкүмәт яғында торғандар». Унан ары ул, халыҡ менән дворяндарҙың интересҡа «үтә ҡапма-ҡаршы ине», тип раҫлай.

Тотош восстание тураһында Пушкин ҡыйыу һығымталар яһай һәм восстание күтәргән крәстиәндәрҙең хәрәкәттәренә тубәнһеҙгәсә баһа бирә: «Пугачев һәм уның фекерҙәштәре тарафынан күрелгән сараларҙы тикшергән саҡта шуны тәнҡитҡа алырға: фетнәселәр үҙҙәренең маҡсаттарына өлгәшеү юлында ин ышанысһыҙ һәм ин тәьҫирле саралар һайлап алғандар. Хөкүмәт үҙ тарафынан йомшаҡ, әҡрын һәм хаталы хәрәкәт иткән».

Пушкин «Пугачев тарихен», ул инеш яҙылған буйынса, шул тәҫәүәттә баҫып сығарыуға ирешә алмаған. Николай I уны хатта китабының исемен дә үҙгәртергә — «Пугачев тарихе» урынына «Пугачев бунты тарихе» тип исемләргә мәжбүр иткән. Пушкиндең күп кенә фекерҙәре Николай I-гә фетнәле һәм шикле тойолғандар, ул ошо фекерҙәрҙе һығып ташлаған йәки башҡалар менән алмаштырырға тәҡдим иткән.

Гениаль рус шағире, Николай батша реакцияһы шарттарында үҙенең халыҡ восстаниеһе тураһындағы хеҙмәтен ныҡлы, ныҡлығын, азатлыҡ һөйөүсәндеген, паризмға һәм крепостнойлыҡҡа ҡаршы көрәштәрен үҙенең әҙер торғанлығын күрһәткән. Ул рус историографияһын байытҡырған. Уның тарихи хеҙмәттәре хәҙергә тиклем үҙҙәренең ғәмли әһәмиәтен юғалтмайҙар.

**А. Усманов,**
тарих фәндәре кандидаты.

*Специалист кәңәштәре*

# Ауыл хужалығы үсемлектәре коротҡостарына ҡаршы көрәш

Ауыл хужалығы культураларының урожайлылығын һәр яҡлап күтәреү, уның валовой йыйымын арттырыу — бөгөн йылдың главный бурыстарынан береһе булып тора.

Урожайлылыҡты һәр яҡлап күтәреү саралары үсемлектәрҙең коротҡостарына һәм ауырыуҙарына ҡаршы көрәште талап итә. Үсемлектәр есен зарарлы коротҡостар иҫәбенә кимереүсе һөйәлектәр — алмайҙаҡтар, йомрандар инәләр. Улар бөтә үсемлектәргә ҙур зарар килтерәләр. Уларҙың зарарлауҙары арҡаһында меңәрҙә тонна игендәр юғалтыла.

Ауыл хужалығы үсемлектәре коротҡостары баҫыуҙарҙа — бөртекле ашлыҡтарға, бәкселәрҙә — һөйәлсәләргә, баҫыу һаклаусы полосаларҙа һәм питомниктарҙа — йәш ағастарға ҙур зыян яһайҙар. Шулай уҡ улар селәтәргә һалынған игендәрҙе юғалтыуға сәбәп булалар. Бөртекле ашлыҡ һәм культуралы үсемлектәрҙе жыркыу менән бергә, улар болондарҙа һәм кәтәүлектәрҙә мал азығы үсемлектәренә лә зыян килтерәләр.

Йомран көнәнә 100—150 грамм, ә бөтә йәй буйына 10—15 килограмм азыҡ ашай. Бының 2—4 килограмы тәҙә ашлыҡты тешкеләп ҡуя. Әгәр ҙә бер гектар сәсеүлектә 20 йомран булһа, улар бер гектар майҙанда бер центнер урожайҙы юҡҡа сығаралар тигән һүҙ. Яман райондарҙа йомрандар тағы ла күберәк булалар. Тимәк, унда уларҙың ҡыяны тағы ла ҙурыраҡ булып сыға.

Йомрандар беҙҙә бигерәк тә апрель аҙағынан алып июнь аҙағына, июль урталарына тиклем коротҡослоҡ эшләйҙәр. Ә йәш йомрандарҙың эшмәкәрлеге август аҙағына тиклем һуҙыла. Шуға күрә уларға ҡаршы көрәште ошо осорҙа ойоштороргә кәрәк.

Йомрандарға ҡаршы көрәшеү есен уларҙы яҡшы белергә кәрәк. Улар көрәкмәҙәр менән йәшәйҙәр. Ләкин ояларын береһе икенсеһенә тоташтырмай, айырым рәүештә була. Йомран һәр көн иртә менән ояһынан сыға һәм көн буйы тип-йәтерлек азыҡ эҙерләй. Һалҡын һәм елле көндәрҙә улар озаҡ йәремәй, ояһына инә. Ә ямғырлы көндәрҙә бөтенләй сыҡмай.

1936 йылдарға тиклем Башҡортостанда йомрандарға ҡаршы көрәш сараларын киң рәүештә үткәрелә инә. Ләкин һуңғы йылдарҙа ауыл хужалығы үсемлектәре коротҡостарына ҡаршы көрәш бөшкәрҙы. Шуға күрәлә хәҙер коротҡос һөйәлектәр күбәйҙеләр. Бөгөн көндәрҙә Башҡортостандың яман райондары баҫыуҙарҙа йомрандарҙың күбәйеүҙәре тураһында белдерәләр.

Башҡорт АССР-ы Министрҙәр Советы ошо йылдың 12 апрелендә «Ауыл хужалығы коротҡостарына ҡаршы көрәш сараларын тураһында» махсус ҡарар сығарҙы. Был ҡарар үсемлек коротҡостарына ҡаршы көрәште ойоштороуҙы талап итә. Бының өсөн һуңарсылар етәкселегендә махсус бригадалар ойоштороргә һәм уларҙың хеҙмәтенә әҙтәмә түләүҙәр үткәреүгә бөлдырырға кәрәк.

Йомрандарға ҡаршы көрәш саралары күп төрлө. Өңдәргә һалҡын йәки ҡайнар һыу ҡойоу, шулай уҡ ҡапҡандар һәм тозаҡтар ҡороу юлдарын ҡулланырға мөмкин. Бының өсөн каникул ваҡытында мәктәп балаларын һәм пионерҙәрҙе ылыҡтырырға кәрәк.

Ағыулау сараларын ҡулланырға ярай. Бының өсөн хлорпикрин файҙаланыла. Ул түбәндәгесә әҙерләнә: 30—40 сантиметр сәселгәнда бер сыбыҡ йәки таяҡ алына һәм уның бер башына 0,1 грамм мамыҡ йәки сүс урала. Мамыҡ бутылкаларҙы хлорпикринға манып алынғас, сыбыҡ менән йомрандың оя-һына тығыла. Өңдән әсенә 10—20 сантиметр тәрәнлеккә ултә йәки һалам тултырыла һәм тапан ныҡытыла. Бында 10.000 тапҡыр маныу өсөн 1 килограмм мамыҡ һәм һәр бер өң өсөн 2—3 грамм хлорпикрин расходланаҫаҡ. Шулай уҡ ағыулы азыҡтар ҡулланырға мөмкин. Бының өсөн ин яҡшыһы — тары. Ул мышьяҡлы натрий иретмәһендә (20 әлеш һыуға бер әлеш ағыу ҡушылтаһында) 24 сәғәт әүелләтелә. Ағыуланған тары 3—4-әр грамм өйөмдәрҙә ен тирәһенә һалына.

Кимереүсе коротҡос һөйәлектәр иҫәбенә шулай уҡ сысҡандар инәләр. Улар төрлө шарттарҙа йәшәйҙәр, баҫыуҙарҙа, бәкселәрҙә, питомниктарҙа һәм парниктәрҙә үсемлектәрҙе, игендәрҙе ашайҙар, ҙур зыян килтерәләр. Яланда сысҡандары бик тиҙ үрсеүсән булалар. Уларға ҡаршы көрәштә ағыуланған азыҡтар ҡулланыла. Бында азыҡ есен бөртекле ашлыҡ, икмәк, ҡамыр, көрпә, йәшел үлән файҙаланыла. Ә ағыулау есен мышьяҡлы натрий, мышьяҡлы калий, мышьяҡлы кальций һәм кремнефторлы натрий ҡулланыла. Был саралар ныҡ һаҡлыҡ менән үткәрергә кәрәк. Ағыулы азыҡ менән кеше йәки мал ағыулан-маһын есен, уны сысҡандарҙың өңдәренә, тәрәнгә ташларға кәнәш итәләр. Ә ағыуланған азыҡтарҙың көрәкмәгәндәрен йәки бозолғандарын яңдырырға кәрәк.

Ауыл хужалығы үсемлектәре коротҡостарына ҡаршы көрәш мөһим аһәмиәткә эйә. Уны һәр урында ойоштороргә кәрәк. Был көрәште массовый рәүештә ойоштырған саҡта ғына ул эффектлы булаҫаҡ. Йомрандарға, алмайҙаҡтар һәм яман сысҡандарына ҡаршы көрәш урожайҙың юғалтылмауын һәм өҫтәмә иген етештереүҙе тәьмин итер.

**А. Коровкина,**
Биология фәндәре кандидаты.

*Газетаға баҫылмаған материалдар эҙенән*

Сәғмағош районы «Уҙарсы» колхозының хисапсыһы Бухаровтың общественный средствоны урынһыҙ тотоуы һәм рапортта яһауы тураһында редакцияға язылған хат урында тикшерелде һәм дөрөҫләнде.

Район ауыл хужалығы бүлеге мөдире ингән Сәлихов редакцияға: колхоз хисапсыһы Бухаров ауыл хужалығы артеле Уставын боҙғаны өсөн хеҙмәт урынынан алынды һәм уның был эше колхоздың партия ойошмаһында ла ҡарапды, тип хәбәр итте.

Тимер Арслан

## ТАУ ҠЫҘЫ

(Поэманан өҙөк)

Төн уртаһы,
Таҙар йоҡлап ята
Ыҡ ярына һалып баштарын,
Беркет йоҡлай, тырнағына тығып
Нарыш тауҙарының таштарын.
Оло юлдар тынған,
Баҫаналар
Ҡара баҫып серем итәләр,
Тик болоттар ғына йоҡо аҙлап
Бөгөлмәгә табан китәләр.
Бер ай ғына мөкиән ошо төндө
Йоҡламайсы һаҡлап йөрөүсе,
Тик ул ғына мөкиән, ошо минут
Һалдат көүек поста тороусы?
Вышка урмандарын һыйпай-һыйпай
Тау башында төнгө ел иҫә,
Бер кем күрмәй, был саҡ нефть ҙәйә
Тауҙа оператор Өлисә.
Киев кәтә мөкиән был нефтте,
Кәтә мөкиән уны башҡала?
Шундай уйҙар уйлап тау өҫтөндә
Өлисәбеҙ төрөн шәтлана.
Ул нефтте завод кәтә мөкиән,
Йә трактор өрҙәр һөрөргә?
Бер кеше юҡ ине был һорауҙы
Бында Өлисәгә бирергә.
Аҫта ҡала, тыныс бүлмәләрҙә
Төштәр күреп йоҡлай кешеләр,
Тауҙа Өлисәнең биттәренән
Ҡайнар тирҙәр ағып төшәләр.
Нисәмө мең йондоҙ, нисә улар
Өлисәгә яҡын килмәйҙәр.
Нисә улар, уға ярты минут,
Туҡтап тын ал инде тимәйҙәр?
Өлисә нефтте тыны менән
Тарта кеүек девон төбөнән,
Нисә төндө бергә терконен, — тип
Һоранға ине уның үҙенән.
Тау битендә яҡты фәкелдәр
Ҡосаҡ-ҡосаҡ уттар һибәләр,
Девон таша, девон! Конторала —
Графиктәр үргә менәләр.
Өлисәнең баҫҡан аҙҙәренә
Ай нурҙары төшөп яттылар,
Ҡайһы урындәлыр, ошо минут
Автогендәр осҡон аттылар.
Ҡай ерҙәргә бармаҫ ошо нефть,
Ҡайһы ҡалаларға юлығымаҫ,
Ул ҡайҙарҙа беҙҙең кешеләрҙең
Өйөн һәм уйҙарын йылытмаҫ?
Ул бензиндәр булып һалыныр
Мен-мен ЗИС-тең бензин багына,
Ә ул ЗИС-тәр асфальт юлдарҙан
Барыр коммунизм яғына.
Ошо нефть менән ледоколдар
Ҡалын боҙ тауҙарын ярырҙар,
Шул ледоколдарҙа Өлисәнең
Уйҙары ҡалҡып барырҙар.
Офоҡ итәктәрен ут ялманы.
Нарыш тауҙарында таң ата;
Өлисәбеҙ тау өҫтөнә баҫып,
Нәүбәттәге тапҡы уята.

## Яңы китаптар

Башҡортостан Государство издательствоһы тарафынан күп кенә яңы китаптар баҫтырыш сығарылды.

**XXX йыллыҡҡа.** 1949 йыл. Күләме 328 бит. Тираҙы 5000. Хаҡы 15 һум.

Йыйынтыҡ башҡорт совет яҙыусылары союзы председателе Ә. Хәрисовтың «Утыҙ йыл эсендә башҡорт совет әҙәбиәте» тигән имеш һүҙ менән башлана. Йыйынтыҡ техник яҡтан ыҡсым ғына эшләнгән.

**Р. НИҒМӘТИ. Большевик.** 1948 йыл. Күләме 78 бит. Тираҙы 3000. Хаҡы 2 һум 50 тин.

Шағир Рәшит Ниғмәтиҙең «Большевик» поэмаһы башҡорт поэзияһында большевик образын шиғри формала биргән беренсе әҫәр булып тора.

# Сит ил эштәре министрҙәре Советенең Париждәге сессияһында

ПАРИЖ, 1 июнь. (ТАСС-тың махсус хәбәрсеһе). Сит ил эштәре министрҙәре Советенең Шуман председателлегенда үткәрелгән бөгөнгө ултырышы көн тәртибендәге беренсе пунктты — Германияның берҙәмлеге тураһындағы мәсьәләне тикшереү менән башланды.

СССР Сит ил Эштәре Министры А. Я. Вышинский киҫәтә ултырыштың стенограммаһы менән таныштыҡ, киҫә федерализация тураһындағы мәсьәләгә ҡаре ҡайткан Шумандың сығышы һәм дәйем Германия хөкүмәте тураһында Бевин тарафынан Совет делегацияһына бирелгән һорау айҡанлы бер нисә һүҙ әйтеүҙе кәрәк, тип иҫәпләгәнен белдерҙе.

### *СССР Сит ил Эштәре Министры А. Я. Вышинскийҙең сығышы*

Федераль короллоштo характерлау есен закон сығарыусы һәм башҡарма властең урындағы органдарының булыуы ғына етмәй. Барыһын да бигерәк был властең күләме һәм бигерәк тә үҙәк хөкүмәткә биреләсәк властең күләме мөһим. Германияны Федерализацияләү яҡлы кешеләр, барлыҡ полномочиеләр ерҙәргә бирелергә тейеш, ә үҙәк хөкүмәт ҡулында государство менән идара итеүҙең сикләнгән сфералары ғына булырға тейеш, тигән фекерҙе яҡлайҙар. Был принцип Бонн конституцияһы тип аталған намәлә үҙенең сағылышын тапты, ул үҙенең демократиялы булмауы сәбәпле, Германияның берҙәмлеген аҡҡа баҫтырыу маҡсаты есен хеҙмәт итә алмай, үҙәк властең әһәмиәтен кәметә, үҙәк хөкүмәттә кесһеҙләндереү иҫәбенә ерҙәрҙең хөкүмәттәренә ҙур полномочиеләр бирә.

Мәсьәләнең асылы шунда. Бына ни есен Совет делегацияһы был мәсьәлә буйынса Шуман әфәнденең фекере менән риза була алмай.

Минең икенсе иҫкәрмәм Бевин әфәнде тарафынан күйылған һорауға ҡағылаҫаҡ.

Үҙенең бынан әлекке белдереүендә Бевин әфәнде Совет делегацияһы алдына: «Дәйем Германия хөкүмәте төҙөүгә ҡарата Совет Хөкүмәте үҙенең әлекке позицияһында торамы икән», тигән һорау күйҙы. Ошонон менән бәйләнештә мин, Совет Хөкүмәте был мәсьәлә буйынса сит ил эштәре министрҙәре Советенең Мәскәү һәм Лондон сессияларында индерелгән тәкдимдәренән (билдәле булғанынса, унда был тәкдимдәр кәнбайҙы державалар тарафынан кире ҡағылғайнылар) һис бер ваҡытта ла баш тартманы һәм баш тартмаҫаҡ, тип белдерергә тейешмен. Мин, сит ил эштәре министрҙәре Советенең Мәскәү сессияһында 1947 йылдың мартында үк Совет Хөкүмәте Германияның ваҡытлы хөкүмәтен төҙөргә тәкдим иткәйне, тип хәтергә төшөрөргә тейешмен. Совет Хөкүмәтенең был тәкдиме АҠШ, Великобритания һәм Франция хөкүмәттәре тарафынан ҡабул ителмәне. Сит ил эштәре министрҙәре Советенең шунан һуң Лондонда булған сессияһында, 1947 йылдың ноябрендә, Совет Хөкүмәте дәйем Германияның демократик хөкүмәтен төҙөү тураһында яңынан тәкдим индерҙе.

Ләкин, билдәле булғанынса, был тәкдимде кәнбайҙы державалар яңынан кире ҡаҡтылар.

Шулай итеп, дәйем Германияның демократик хөкүмәтен төҙөү тураһындағы мәсьәлә буйынса Совет Хөкүмәтенең позицияһы, Бевин әфәндене ҡыҙыҡһындырған нәмә, үҙгәрешһеҙ, ҡала. Әгәр ҙә ес держава — Америка Ҡушма Штаттары, Великобритания һәм Франция — ошо мәсьәлә буйынса Совет делегацияһы тарафынан сит ил эштәре министрҙәре Советенең Мәскәү һәм Лондон сессияларында индерелгән тәкдимдәрҙе тикшереү есен нигеҙлек итеп ҡабул итергә риза булалар икән, ул саҡта Совет делегацияһы дәйем Германия демократик хөкүмәтен төҙөү саралары тураһындағы мәсьәләне ошо нигеҙҙә тикшерергә әҙер, әлбиттә.

Совет делегацияһы яңынан шуға иғтибар юнәлтә: дәйем Германия хөкүмәте төҙөү тураһындағы мәсьәлә буйынса ес державаның тәкдимдәре килешеүгә әлегәшеү есен нигеҙлек булып хеҙмәт итә алмайҙар, сөнки ул тәкдимдәр дәйем Германия хөкүмәтен Бонн конституцияһы тип аталған намә нигеҙендә төҙөүҙе күҙҙә тоталар.

Бонн конституцияһы тип аталған намәнең демократик булмауы унайы менән Совет делегацияһы тарафынан инде әйтелгән фекерҙәре ҡабатлап тороуҙың кәрәген күрмәйем; был конституция яҙамы менән герман халҡына Германияның кин демократик иҡтыярының протесын тыуҙырыусы федераль короллоштo кеслән тарырға ынтылалар. Беҙ, герман халҡы был конституцияны тикшереүҙә ҡатнашыу мөмкинлегенән мәхрүм ителгәйне, унда герман агрессияһын рухландырыусылар һәм ойоштороусылар булып торған һәм Гитлер режимына тәрәк булып хеҙмәт иткән герман монополияларының һәм юнкерҙәренең хәкимлек ролен сикләйәсәк булған положениелар юҡ, тип күрһәттек инде. Бонн конституцияһы тип аталған намәнең өтешһеҙлектәре иҫәбенә тағы ла шуны индерергә кәрәк: был конституция демократик принциптәрҙе боҙоп, яһалма рәүештә һайлап алынған баләкәй бер төркөм кешеләр тарафынан эшләнгән.

Юғарыла әйтелгәндәр шуны күрһәтә: Бонн конституцияһы тип аталған намәне һис тә демократик тип иҫәпләргә ярамай һәм шуға күрә ул дәйем Германияның демократик хөкүмәтен төҙөү есен нигеҙ булып тора алмай.

* * *

Вышинскийҙең сығышынан һуң Ачесон, Шуман һәм Бевин үҙҙәренең элек әйткәндәренә һис бер нәмә ло өҫтәй алмағанлыҡтарын белдерҙеләр.

Министрҙәр, һуңынан беренсе пунктҡа яңынан кире ҡайтыу мөмкинлегеп үҙҙәренде ҡалырып, көн тәртибендәге икенсе пунктты тикшереүгә күсергә риза булдылар.

Сит ил эштәре министрҙәре Советенең көн тәртибендәге икенсе пунктта былай тип әйтелгән: «Берлин һәм валюта мәсьәләһе».

### Берлин мәсьәләһен тикшереү

Көн тәртибендәге был мәсьәлә буйынса беренсе булып сығыш яһаған Ачесон Берлин менән идара итеүҙе ойоштороуҙың төп мәсьәләләрен ҡарауҙан башларға тәкдим итте.

Союзниктар-ара комендатураны ваҡҡа баҫтырыу тураһында Совет делегацияһының тәкдимена кире ҡайтып, Ачесон, уның фекеренсә, был комендатура тарафынан мәсьәләләрҙе хәл итеүҙең бер фекерлелек принцибе бик сикле булған ҡайһы бер ваҡиғаларҙа ғына ҡулланылырға тейеш, тине. Ул, ҡалған ваҡиғаларҙа мәсьәләләр бер тауыштан түгел, ә күпселек тауыш менән хәл ителһендәр, тип тәкдим итте. Ачесондың фекеренсә, мәсьәләләрҙен бер өлөшен Берлиндың төрлө секторҙары комендантларының ҡарамағында ҡалдырырға кәрәк.

Ачесон артынан сығыш яһаи Шуман союзниктар-ара комендатураның ниндәй шарттарҙа ҡуйылырға тейешлеге тураһында һорау ҡуйҙы: «Бер фекерлелек принцибе уның ни дәрәжәлә хәрәкәт итәсәк һәм рәсмән хәрәкәт итәсәкме?».

Бевин Ачесон менән Шуман тарафынан әйтелгәндәргә тулыһынса үҙенең ҡушылғанлығын белдерҙе.

Шунан ары Вышинский һүҙ алды.

### *СССР Сит ил Эштәре Министре А. Я. Вышинскийҙең сығышы*

Сығышының башында Вышинский союзниктар-ара комендатураны ваҡҡа баҫтырыу тураһында Совет делегацияһының тәкдимен Ачесондың дөрөҫ аңлатҡанлығын раҫланы. «Ачесон әфәнде беҙҙең союзниктар-ара комендатураны әлекке нигеҙҙә ваҡҡа баҫтырырға тәкдим иткәнлегебеҙҙе әйтте. Был дөрөҫ.

Вышинский, СССР делегацияһы Берлинда союзниктар-ара комендатураны ниндәйҙер яңы принциптә ер яңынан төҙөргә тәкдим итмәй, бәлки ул ошо әлекәлә хокук сығанағы булып торған халыҡ-ара килешеүгә һәм дүрт яҡлы нигеҙгә таяна, тип инсәп раҫларға мөмкин. Был метод союзниктар-ара комендатура тарихалғанға тиклем ҡулланылды, э уның ниндәй сәбәптән тарҡалыуы беҙгә билдәле. Ә хәзер инә беҙгә, комендатураны ниндәйҙер яңы, икенсе нигеҙҙә ваҡҡа баҫтырырға ризабыҙ, тиҙәр.

— Әлбиттә, союзниктар-ара комендатураның функциялары тураһындағы мәсьәлә, — тине Вышинский, — мөһим мәсьәлә. Ләкин һәр ҡалҙә ошо функциялар сиктәрендә мәсьәләләрҙе хәл итеүҙең әлекке методы һаҡлап ҡалдырылырға тейеш — был бер фекерлелек методы.

Унан ары Вышинский, 1946 йылдың 18 гинуарында дүрт комендант — СССР, АҠШ, Великобритания һәм Франция вәкилдәре — Берлин ҡалаһының союзниктар-ара комендатураһы уставын раҫланылар, тип иҫкә төшөрҙө. Был уставтың өсөнсө пунктында былай тип әйтелгән: «Бөтә дүрт державаның вәкилдәре тарафынан бер фекерлелек менән ҡабул ителгән ҡарарҙар ғына көскә эйә булып торалар. Килешеүгә әлгәшелмәгән мәсьәләләр юғары торған властарға уларҙың хәл ителеүе есен тапшырылаҫаҡ».

— Башҡаса булыуы мөмкин дә түгел, — тине Вышинский, — сөнки дүрт власть булған ҡалала ошо властәр араһында килешеүҙән башҡа ҡала менән идара итеүҙе тормошҡа ашырыу мөмкин түгел. Өс властең бер эш эшләп, дүртенсеһенең — икенсе эш эшләүе көүек хәлгә юл ҡуйырға ярамай, шулай уҡ бер оккупацион властең ихтыярын башҡа ес властең ихтыярына, арифметик яҡтан ес берәүҙән күп булған есен генә, буйһондорорға ла ярамай, әлбиттә. Шуға күрә союзниктар-ара комендатураның эшмәкәрлек нигеҙенә һалынған бер фекерлелек принцибе берҙән-бер дөрөҫ принцип булып тора. Бына ни есен беҙ дүрт яҡлы комендатураны, беҙҙең тәкдимдә Ачесон әфәнденен дөрөҫ аңлатҡанынса, әлекке нигеҙҙә ваҡҡа баҫтырырға тәкдим итәбеҙ. Беҙ уны бер фекерлелек нигеҙендә — йәғни оккупациялаусы державаларҙың һәр береһенә берлектә идара итеүҙә ҡатнашыу хоҡуҡын тәьмин иткән бөтә килешеүҙең нигеҙе булып хеҙмәт иткән принцип нигеҙендә ваҡҡа баҫтырырға тәкдим итәбеҙ.

* * *

Шунан һуң сығыш яһаған Ачесон һәм Шуман әйтте, имеш, Берлинден союзниктар-ара комендатураһы талған халыҡ-ара килешеүҙәр уларҙы Берлин менән бер фекерлелек принцибе нигеҙендә бергәләп идара итеүгә мәжбүр итмәйҙәр, тип күрһәтергә тырыштылар.

Яуаплы редактор
F. F. ҒАФАРОВ.

*СССР азық промышленное Министерствоһы*
*«Союзвитаминпром»*

# ВИТАМИН „Д"

## Өфө витамин заводы

## Витамин *салмәтлектә*

## НЫҒЫТА

**Витамин „Д"—рахит ауырыуынан һауыҡтыра һәм уны булдырмай. Витамин „Д"—балаларҙың һаулығын нығытыуға һәм бигерәк тә һөйәктәрҙең һәм тештәрҙең дөрөҫ үҫеүенә булышлыҡ итә. Витамин „Д"—һөйәк һынған ваҡытта һөйәктәрҙең ялғаныуына булышлыҡ итә. Витамин „Д"—ауырлы катындарға һәм бала имеҙеүсе катындарға балаларҙы нормаль ашатыу өсөн кәрәк.**

Витамин „Д"-ға хактаю байтаҡ кәменелә.

Витамин „Д"-ны ҡулланыуҙың нормалары витаминдең этикеткаларында күрһәтелгән. Витаминде күпләп һатып алыу өсөн заказдарҙы түбәндәге адрес буйынса ебәрергә: *Өфө ҡалаһы, Ходайбирҙин урамы 28-се номерҙе йорт, Витамин заводы, телефон номере 2—74-64.*

Бөтә аптекаларҙан витамин „Д" талап итегеҙ.

ҠЫҘЫЛ БАШҠОРТОСТАН газетаһына яҙылығыҙ һәм УНЫ ТАРАТЫҒЫҘ

*„ҚЫҘЫЛ БАШҠОРТОСТАН" газетаһына 1949 йыл өсөн подпискалар ҡабул итеү дауам итә.*

**Подпискалар „Союзпечать"тең ҡала, район бүлектәре, уның ауылдарҙағы бүлексәләре, почтальондар һәм хат ташыусылар тарафынан ҡабул ителәләр.**

Газетаға яҙылыу хактары: 6 айға—30 һум, ес айға—15 һум, 1 айға—5 һум.

Өфө ҡалаһы, Фрунзе урамы, Красноармейск тығырығы 14-се номерҙе йортта тороусы гражданин Михаил Иустинович Дегтярев шул уҡ йортта тороусы гражданка Нина Петровна Дегтярева менән айырылышыу тураһында эш ҡуҙғата. Эш Өфө ҡалаһы, Киров районы 1-се участка халыҡ судында тараласаҡ.

Редакцияның адресы: Өфө ҡалаһы, Карл Маркс урамы, 25. Телефон номерҙәре: яуаплы редактор урынбаҫары — 2-83-87, секретариат һәм совет тормошо бүлегә — 2-80-49, партия тормошо һәм пропаганда бүлектәре — 2-78-48, информация бүлегә — 2-72-26, ауыл хужалығы һәм промышленность бүлектәре — 2-86-29, хәрефселәр хаттары, культура һәм тормош бүлектәре — 2-90-22.

Т 01582 Өлкә газета-журналдар типографияһы. Тираҙы 25000.

Бөтә илдәрҙәк пролетарийҙәре, берләшегеҙ!

# КЫҘЫЛ БАШҠОРТОСТАН

ВКП(б)-ның БАШКОРТОСТАН ӨЛКӘ ҺӘМ ӨФӨ КАЛА КОМИТЕТТӘРЕ, БАШКОРТ АССР-ы ВЕРХОВНЫЙ СОВЕТЕ ҺӘМ ХЕЗМӘТСӘНДӘР ДЕПУТАТТАРЫНЫҢ ӨФӨ КАЛА СОВЕТЕ ОРГАНЫ.

30-сы ЙЫЛ СЫҒА

1949 йыл
№ 110 (8210)
5
ИЮНЬ
йәкшәмбе

ХАҠЫ 20 тин

*Иртәгә бөйөк рус халкының һөйөклө улы, Тыуған илдең ялкынлы патриоты, талантлы шағир Александр Сергеевич Пушкиндең тыуыуына 150 йыл тула. Пушкиндең „Йәшәһең кояш, бөтһөн караңғылык!" тигән үлемһеҙ һүҙҙәре алтын хәрефтәр менән яҙылған акыл һәм кешелеклелек байрағын социалистик культура юғары күтәрә. Азатлык, бәхетле тормош яулап алған һәм коммунизм төҙөүсе совет иле халктары араһында Пушкин мәңге йәшәйәсәк!*

## СССР халктарының һөйөклө йырсыһы

Бүп миллионлы бөйөк рус халкы менән бергә СССР халктарының бергә, тыуандаш, татыу семьяһында йәшәүсе барлыҡ халҡтар бөгөн бөйөк шағир Александр Сергеевич Пушкиндең тыуыуына 150 йыл тулыу көнөн оло хөрмәт менән билдәләйҙәр. Был көн бөҙҙең социализм илендә бик ҙур, тантаналы байрам итеп үткәрелә. Бындай бәхетле һәм ҡыуаныслы күренештәр Сталин осоронда совет обществоһының материаль һәм культура кимәленең юғары күтәрелеү шарттарында ғына булыуы мөмкин.

А. С. Пушкин һәләк булыуынан бер ай алек яҙған, рухани васыяты булған «Һәйкәл» шиғырында:

— Исемем йәрер бөйөк рус ерендә миңә, һәйҙәр миңе унда булған барлыҡ телдәр, — тип әметләнгәйне.

Бөҙҙең илдә — Совет Социалистик республикалары Союзында — уның был ышанысы тулыһы менән аҡланды. Рус халҡының бөйөк шағире Пушкиндең исемен йәш, ғүмерлек әҫәрҙәре советтар илендә һиҡһәнгә яҡын телгә тәржемә ителеп, күп миллионлаған һандарҙа баҫып тараталыды. Маркс һәм Энгельс тарафынан ғәйәт юғары бәйәләнгән, В. И. Ленин тарафынан ин яратып уҡылған, И. В. Сталин тарафынан ин юғары мактау алған Пушкин барлыҡ совет халктары өсөн дә һөйөклө, туған шағирҙә әйләнде.

А. С. Пушкин ижады — үҙенең әһәмиәтен бер ваҡытта ла юғалтмай торған, һәр ваҡыт тере, мәңге хәрәкәт итә торған, ҡабатланмаҫ күренеш. Ул — көйрәтле, азатлыҡ һөйөүсән, талантлы, тырышҡан, ҡеҙ һәм бай күңелле, кешелекле рус халҡы тыуҙырған бөйөк шәхес. Кырағай монгол ордаларын тар-мар итеп, Европа илдәрен уларҙың ҡоротоҡ ябырлыуынан һаҡлап алып ҡалған халҡтың ғына, Чуд күле, Полтава, Бородино батырҙарын тыуҙырған халҡтың ғына А. С. Пушкин көйөк шағирҙе тыуҙырыуы мөмкин ине. Бөйөк халҡтың бөйөк улы Пушкин крепостной ҡоролоштоң ҡаранғы йылдарында паризмға ҡаршы, халҡты яҡлы, халктар азатлығын дауалап сыҡҡы, ысын халҡсан, милли әҙәбиәт ижадсыһы булыуыбыҙ менән горурланабыҙ.

Пушкин Россияла йәшәүсе барлыҡ халктарға ла ихтирам менән ҡараны. Рус халҡы менән бер рәттән, шундай ук мәхәббәт, йылы тойғолар менән грузин халҡы тураһында ла, урал казаҡтары һәм ыҫғандар тураһында ла йырланы. Ул үҙен күп милләттәр ижеҫ йырсыһы итеп аланы.

Башҡорт халҡының А. С. Пушкинде йырыуса тәрән һөйөүе билдәле. Пушкин рус әҙәбиәтендә беренсе булып башҡорт халҡының ауыр тормошона иғтибар итте. Үҙенең «Пугачев тарихе» тигән ғилми әҫәренә 1773 — 1774 йылдарҙағы ҡарҙстинән һуғышында халҡтарҙың дейем дошманы самодержавиеға, батшаға һәм помещиктәргә ҡаршы көрәштә башҡорт халҡының нигеҙәй роль уйнауын күрһәтте. Ошо ук Пугачев хәрәкәтен ҡәүләндереүгә арналған «Капитан ҡыҙы» тигән ғүзәл повесында Пушкин ҡиң рәүештә дейемләштерелгән пугачевсы башҡорт воинынан батыр образын тыуҙырҙы. Бында ул азатлыҡ өсөн көрәштә ҡатнашҡан өсөн батша палачтары тарафынан сәс, һаҡалдары йолҡопҡан, танау, ҡолаҡтары һәм теле ҡырҡып ташлайған, ләкин ирк өсөн көрәшкә ихтыярын һәм һәләтен юғалтмаған башҡорт ҡарты образын бирҙе һәм уны мәңгеләштерҙе.

Элекке «телһеҙ», хоҡуҡһыҙ булған, Октябрь Социалистик революцияһынан һуң теле асылған, Ленин—Сталин партияһының өтәкселеге һәм хәстәре аркаһында, бөйөк рус халҡының ҡиң күңелле яҙыусы менән юғары культураға ылыҡтырылған азат башҡорт халҡы А. С. Пушкиндең үлемһеҙ әҫәрҙәрен хәҙер үҙ туған телендә уҡый. Уның күпселек проза һәм драма әҫәрҙәре, өкәйтәре, күп һандағы поэма һәм шиғырҙары башҡорт телена тәржемә ителеп, унар меңләған тираждарҙа баҫылып таратыла. Уның әҫәрҙәре буйынса яҙылған опералар һәм «Борис Годунов» көйөк гениаль драма әҫәрҙәре Башҡортостандың профессиональ театрҙары сәхнәләрендә ҙур оҫталыҡ менән ҡуйылалар һәм лайыҡлы хөрмәт менән файҙаланылалар. Пушкин әҫәрҙәрен башҡорт балалары мәктәптәрҙә үҙ телдәрендә өйрәнәләр. Шуға күрә Пушкин Совет Башҡортостанында ин популяр һәм һөйөлөп уҡылған шағир.

А. С. Пушкиндең ҡайнар патриотизм рухы менән һуғарылған әҫәрҙәре совет кешеләрен бөгөн дә тәрән тулҡынландыралар. Пушкин рус кешеләренә хас булған батырлыҡ, Ватан хаҡына үҙ-үҙеңде ҡорбан итергә әҙер тороу көйөк сифаттарға һоҡланды һәм шуларҙы йырланы. Ул Россияның һәр һалдатында баһадир күрҙе. Пушкин туған илде һөйөү тойғоһон тәрбиәләне.

«Ыҫтылғанда азат көнгә,
Йәрәхәтәге намыҫ яҡының,
Дуҫың, ағышлайһың илгә
Күңелдәге ғүзәл ярһыуҙы» —

тип саҡырҙы ул.

Пушкин юғары идеалды, алыҫҡы әҙәбиәт өсөн көрәште. «Ул фекерҙәр һам фекерҙәр талап итә, — тип яҙҙы ул проза хаҡында, — уларҙан башҡа яҙтыраулыҡты һөйләмдәр бер нигә лә хеҙмәт итмәйҙәр».

Пушкин Россиялағы үлеп барған феодаль ҡоролоштоң фашланы, ләкин ул көнбайыштағы яңы, капиталистик мөнәсәбәттәрҙең йыртҡыслыҡтарын да күрә алды, Англия һәм Америка «демократияһын» ҡаты тәнҡитләне.

Пушкиндең ижады бөҙҙең социалистик обществола тулы ҡанлы тормош менән йәшәй. Уның ҡояшлы шиғырҙары ысын кешелек тойғоһо—патриотизм, батырлыҡ, халҡҡа, ватанға тоғро һәм намыҫлы хеҙмәт итеү тойғолары тәрбиәләй. Шуға күрә беҙ Пушкиндең үлмәҫ әҫәрҙәрен социалистик культура арсеналына алабыҙ һәм ошондай бөйөк ижадтың ысын, законлы варистәре булыуыбыҙ менән горурланабыҙ.

## А. С. Пушкин әҫәрҙәре 45 миллион данала

Александр Сергеевич Пушкиндең тыуыуына 150 йыл тулыуҙы илебеҙ күп күтәренкелек менән билдәләй. Бөйөк рус шағиренең-патриотының ижады бөтә совет кешеләренә, бөтә алдынғы кешелеккә яҡын һәм ҡәҙерле. А. С. Пушкиндең үлемһеҙ ижады миллионлаған китап уҡыусылар араһында киң таратыла.

Бөтә Союз китап палатаһында булған мәғлүмәттәргә ҡарағанда, А. С. Пушкиндең әҫәрҙәре совет власе йылдарында 45 миллион данә тиражда баҫып сығарылғандар, шуларҙың 40 миллионы — рус телендә.

А. С. Пушкин әҫәрҙәренең тулы академик йыйынтығының бөтә томдары ла тиҙерәк баҫылып сығты инде. СССР Фәндәр Академияһы издательствоһы юбилейҙе 1949 йылда әҫәрҙәренең яңы 10-томлығын баҫып сығарырға йыйына.

А. С. Пушкиндең шиғырҙарын, повестарын, романдарын, драмаларын, поэмаларын, әкиәттәрен беҙҙең күп миллионлы илебеҙҙең бөтә халктары тиҫтәләрсә үҙ тыуған телдәрендә уҡыйҙар. Шағирҙең әҫәрҙәре 76 телдә баҫып сығарылды, шул иҫәптән 25-е тик Бөйөк Октябрь социалистик революцияһы һуңынан ғына үҙенең яҙма телен алған халктар телендә.

Бөйөк шағирҙең үлемһеҙ ижады украин, белорусс, грузин, ҡырғыз, үзбәк, ҡаҙаҡ, латыш, литва, татар, бурят, сыуаш, башҡорт, якут телдәрендә һәм башҡа бик күп телдәрҙә баҫып сығарылды. А. С. Пушкиндең «Капитан ҡыҙы», «Дубровский», «Станция ҡараусыһы», «Полтава» тигән әҫәрҙәре СССР-ҙың күп халктары телдәренә бер нисә тапҡырҙар баҫылып сыҡты. «Евгений Онегин» тигән шиғри романы 2 миллион 200 мең данаһан артыҡ тираж менән 50 тапҡыр 11 телдә айырым баҫма итеп баҫып сығарылды. Пушкиндең әкиәттәре 48 телдә 6 миллион данаһан артыҡ баҫылды.

Илебеҙҙең Государство издательстволары юбилей кәнәренә бөйөк рус шағире әҫәрҙәренең йөҙәрләгән яңы баҫмаларын әҙерләйҙәр.

## Беҙҙең республикала

### Ботә Союз Ауыл Хужалығы күргәҙмәһенә әҙерләнәләр

Дәүләкән районы «Коммунар» колхозының малсылыҡ работниктәре араһында Бөтә Союз Ауыл Хужалығы күргәҙмәһендә ҡатнашыу өсөн көрәш киң йәйелдерелде.

Колхоз үҙған йыл малсылыҡты үрсетеүҙә йылҡылар буйынса планды 117 процентҡа, мөгөҙле эре малдар буйынса 106 процентҡа, һарыҡтар — 151 һәм сускалар буйынса 111 процентҡа еткереп үтәгәйне. Бөтә тәр малдар ҙа яҡшы көрәктә ҡышлатыҙылар.

Ныҡлы ҡараусыларҙан Прокопенко һәм Васильев интәлтәр айырыуса яҡшы эшләйҙәр. Алексей Прокопенко үҙған йыл 15 колон үҫтергәйне, быйыл да уң 15 колон алды. Иван Васильев токомло йылҡылар үрсетә. Ныҡсылыҡ планын арттырып үтәү һөҙөмтәһендә колхоз тирә-яҡ артелдәргә 34 баш ат һатты. Уларҙың күбеһе токомло йылҡылар.

Һөтсөлөк-тауар фермаһы мөдире Никифор Бохан яҙғы йыллыҡ һөт тапшырыу планын май айында уҡ үтәүгә өлгәште. 200 центнерҙан артыҡ һөт тапшырылды.

Колхозда «Прекос» токомло һарыҡсылыҡ фермаһы бар. Ферма менән хөкүмәт тарафынан 4 тапҡыр наградланған Петр Савельевич Романенко өтәкселек итә.

Быйыл ҡыш һарыҡтарҙы тәрбиәләү бик ауыр булды. Сөнки ферма ауылдан 2—3 километр алыҫлыҡта булғанлыҡтан уны ҡар баҫты. Ошо осорҙа һарыҡтарҙы һәм бәрәстәрҙе һаҡлауға һүтлы азыҡ, сөгөлдөр ныҡ ярҙам итте. Үҙған йыл ферма работниктәре үҙҙәре 0,80 гектар майҙандан 800 центнер сөгөлдөр үҫтереп алдылар. Быйыл 2 гектар сөгөлдөр сәселде.

Һарыҡсылыҡ фермаһынан үҙған йыл 100 мең һум самаһы доход алынғайны, ә быйыл 150 мең һум доход алыу планлаштырылды.

«Коммунар» колхозының малсылыҡ работниктәренә ВКП(б) райкомының һәм район Советы исполкомының күсмә Ҡыҙыл Байрағы тапшырылды.

**Ғ. Идрисов,**
«Колхозсы» газетаһы редакторы.

### Завод биш йыллыҡ планды үтәне

Беҙҙең завод коллективы үҙенең биш йыллыҡ заданиеһын 3,5 йылда үтәргә йөкләмә алғайны. Уны үтәү өсөн заводтың һәр эшсеһе, инженер-техник работнигы ижади эшкә, ныҡышмалы көрәшкә сыҡты.

Беҙ биш йыллыҡтың тәүге йыл программаһын—230, 1947 йыл программаһын—129, ә 1948 йыл программаһын 156,8 процентҡа үтәгәйнек. Тәүге йылдарҙа елгәшелгән үҫештәр коллективҡа тағы ла ҙурыраҡ ынтылыштар ҡанатландырҙы. Хеҙмәт итештереүсәнлеген артабан күтәреү өсөн производство процестәре камиллаштерелде.

Хәҙер беҙҙә стахановсы хәрәкәттән бөтә фәрештәре ла киң рәүештә ҡулланыла. Юғары сифат бригадаларының һаны үҫкәндән-үҫә, сыйыу һәм материалдарҙа күп экономия яһала.

Йылдың беренсе квартал планын беҙ 20 мартта уҡ валовой продукция буйынса 155 процентҡа үтәгәйнек. Ә 1 июнгә үҙебеҙҙең биш йыллыҡ программабыҙҙы тулыһы менән тамамланыҡ.

Хәҙер беҙ яңы көстәр менән яңы заданиеларҙы үтәйбеҙ.

**С. Муратов,**
Өфө динамит заводы директоры.

### Государствоға малсылыҡ продуктыларын тапшырыу буйынса айлыҡ иғлан ителде

СТӘРЛЕБАШ. (Телефон аша). Районың «Маяҡ», Салауат һәм Матросов исемендәге ауыл хужалығы артелдәре государствоға һөт тапшырыуҙың яртыйыллыҡ планын үтәнеләр.

— Партиябыҙ һәм хөкүмәтебеҙ совет кешеләренең ҡан-күрешен яҡшыртыу өсөн бөтә сараларҙы күрәләр. Беҙ государствоға һөт һәм йомортҡа тапшырыуҙың йыллыҡ планын 1 июлгә тамамларға булдыҡ. Пландан тыш 19 мең литр һөт тапшырып, колхозға бер автомашина алласаҡбыҙ, — тине Салауат исемендәге колхоздың ферма мөдире Ниғмәт Мәхмүтов. «Маяҡ» һәм Матросов исемендәге колхоздарҙың ферма эшселәре лә общественный малсылыҡтың продуктивлеген күтәреү өсөн көнкүрет йөкләмәләр алдылар.

ВКП(б)-ның Стәрлебаш райкомы һәм район Советы исполкомы Салауат колхозы члендәренең инициативаһын хупланы һәм ошо нигеҙҙә государствоға малсылыҡ продуктыларын тапшырыуҙың томғын күтәреү өсөн айлыҡ иғлан итте.

**В. Хәлитов.**

ҺҮРӘТТӘ: А. С. Пушкин портреты. Художник О. Кипренский картинаһынан. ТАСС фотохроникаһы.

**Якуп Колмой**

### Һүпмәҫ кояш

Рус ерендә төбәтә һымаҡ
Мәңге күкрәк,
мәңге йәшәреп,
Һис тә аумаҫ һәйкәлдәй ҙурлап
Һин тораһың һүпмәҫ нур сәсеп.
Мәғрур славян улы, Александр,
Дингеҙ тулҡынындай ырғарып,
Быуаттарҙа тынмай шаулап барыр
Иҫкә төйгесе булып үйҙарҙың.

Үлән баҫмаҫ юлдан, ирк алып,
Һиңә килгән бөйөк халҡыңдай,
Тағы күптәр килер, һүнмәҫ һалып,
Ер шарының һәр бер яғынан.
Һүнмәҫ кояш!
Ышандар үткән һайын
Һин кешеләр һаман яңаһың.
Коммунизмда ла Һиңә яңалап
Даны булып яңырар Ватаның.

**Әкрәм Бәли**

### Беҙҙең Пушкин

Һин беҙҙеке, бөйөк шағир,
Якын дуҫтай, ҡыҫып ҡулдарын.
Тен эсендә сәхә бар ла
Тәбриклә нең ирк улдарын.
Ҡыран менән Һин йылыттың
Себер еле йәрәк өҙәндә,
Һин яңырҙың өмөт утын
Кешелектәң тирән колғанда.
Донъялағы бар әйберҙән,
Йырҙарыңдан, хатта ғүмерҙән
Ҡиммәт булды тыуған ерәр,
Якын булды Һинең күңелгә;
Ҡырымды һәм Нева ярын,
Кавказ-артын, башҡорт далаһын,
Бер дөрт менән һейҙең барын,
Кин ватаның итеп ҡараның.
Һин тыңланың халҡтың моңон.
Букет йыйып унын һүҙенән,
Һин тәҙенән балҡып торор
Якты һәйкәл ерҙең йөҙенә.

Йылы тапты һәр бер күңелә
Мәңге ғүзәл булған был ҡурай.
Үлән үҫмаҫ һүнмәҫ түгел,
Беҙ һәйкәлгә һалдыҡ кин юлдар.
Бәхет-йәшлөҙ күктә балҡый
Һәм ҡарт ирҙән күптән йығылды.
Һин осраған өйһеҙ башҡорт
Уҙ телендә уҡый йырыңды.
Һин беҙҙеке, бөйөк шағир,
Туған булып беҙгә килеп Һин.
Йөҙлөҙ төҙлө, түктеп саф нур.
Тәңдәр аша яҡты бирһең Һин.
Һин беҙҙеке, Һин өйрәттең
Бөйөк Рустә иректе һөйәргә.
Бар яҡтының йәрәктәрҙең
Ватан даны өсөн бирергә.
Һин беҙҙеке, бөйөк Пушкин,
Өлкән ағай булып килдең Һин.
Күңелдәргә ләүтәр ҡуштың,
Ырыбыҙға байлыҡ бирҙең Һин!

## Советтәр Союзында

### Яңы урожай игеп—государствоға

СТАЛИНАБАД. (ТАСС). Таджикстанда көҙгө ашлыҡтар тиҙ өлгөрә. Бөтә урында ла, үҙған йылға ҡарағанда, юғары урожай көтөлә.

Сталинабад өлкәһенең көньяҡындағы Яван, Ленина-Һиник һәм башҡа райондарҙың колхоздары менән бер рәттән Куляб өлкәһенең Дангарин, Пахар һәм Колхозобад райондары ла көҙгө арпаны йыйнау эшенә тотондолар. Беренсе мең гектар игеп йыйналды ла инде. Яван районы ауыл хужалығы артелдәре яңы урожайҙан алынған беренсе унарларған центнер арпаны государствоға тапшырыу өсөн эҙерләү пунктларына китерҙеләр.

### Нефтселәрҙен ҡиммәтле инициативаһы

БАКУ. (ТАСС). Тәрән насос — нефть промыселдәренә ин таралған һәм шул уҡ ваҡытта бик күп стройҙан сыға торған оборудованиенен бер төрө. Йыш ҡына шундай ҙә буляһа бирәр балаҡай генә детальдең стройҙан сығыуы арҡаһында промыселдәрҙән һәр көндө йөҙәрләгән насостар заводҡа ремонтлау өсөн эбәрелеп торалар.

«Сталинефть» трестының беренсе промыселендәге йәштәр бригадаһы мастере Б. Караневов насостарҙы бригаданың үҙ көсө менән ремонтларға ҡарар итте. Комсомолсылар был тәкдимде бирҙем ҡүтәреп алдылар. Насостарҙың расходы участкала киҫкен рәүештә ҡыҫҡартылды.

Азербайжандың нефть машиналары төҙөү институтының ғилми работниктәре стахановсыларҙың инициативаһы менән ҡыҙыҡһынғандылар. Тәрән насостарҙы массовый рәүештә ремонтлау һәмә бирготәлекте нәсәлән, улар һәр бер промыселдә махсус мастерской төҙөргә тәкдим иттеләр.

Хәҙер 25 ҙур промыселдә тәрән насостарҙы ремонтлау өсөн мастерскойҙар төҙөлә. Был башланғыс күп насостарҙы, металды һаҡлауға, оборот средстволарының милләтен һумдарын экономияларға ярҙам итәсәк.

* * *

БАКУ. (ТАСС). Бакуҙағы нефть машиналары төҙөү заводтары промыселдәр өсөн яңы маркалы оборудованиеләр эшләп сығаралар. Яңы техниканы үҙләштереүҙе нисек еңелайтергә? «Азнефть» берекмәһе предприятиеләре работниктәре ҡыҙыҡһынып уйлана башланғыс яһаныландылар. Улар промысловик нефтселәрҙен яңы оборудованиене өйрәнеүен тураһанторура заводта ойоштороҙолар.

«Бакинский рабочий» заводы тәрән насостар өсөн жеүәтле редукторный станок-качалкалар эшләп сығара башланы. Ватаныбыҙ техникаһының был яңылығы быраса йәшәп ҡалған станоктарҙан ныҡ айырыла.

Заводта техминимум курстары ойошторолған ине, унда Сталинский, Ленинский, Кировский һәм башҡа нефть трестарының промысел механиктәре һәм операторҙары киләләр. Улар станоктың конструкцияһын, уны монтажлауҙың, ремонтлауҙың һәм тәрбиәләүҙең ҡағиҙәләрен өйрәнделәр. 120 промысловик уҡыуҙы тамамланы ла инде. Заводҡа курсанттарҙың икенсе партияһы килде.

СССР Фәндәр Академияһы издательствоһы был юбилей датаһын бөйөк рус шағиренең әҫәрҙәрен баҫып сығарыу менән билдәләй. Киң хеҙмәтсәндәр массаһы өсөн уның әҫәрҙәренең уптомлыҡ тулы йыйынтығы сығарыласаҡ. СССР Фәндәр Академияһы издательствоһының икенсе типографияһы А. С. Пушкиндең унтомлығын баҫа башланы. Унтомлыҡтың беренсе томдары типографияның теплоу цехына бирелде инде.

ҺҮРӘТТӘ: контролер комсомолкалар Р. И. Анашкина (һулда) һәм И. В. Прусова интәлтәр А. С. Пушкин унтомлығының беренсе томдары сифатын тикшерәләр.

В. Мастюков һәм В. Егоров фотоһы. (ТАСС фотохроникаһы).

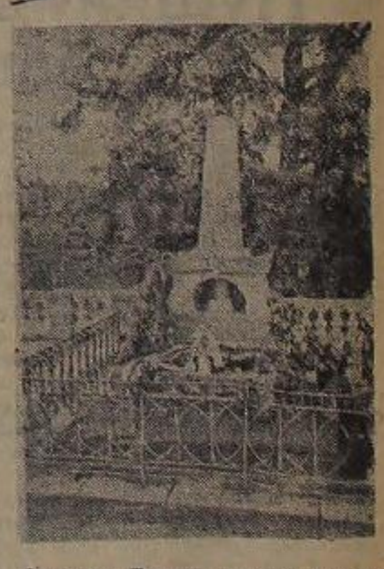

ҺҮРӘТТӘ: Пушкин тауҙары ауылындағы Святогорск монастыре әҙерәһендә А. С. Пушкин ҡәбере.

Б. Уткин фотоһы. (ТАСС фотохроникаһы).

### Тернопольцинала бесән сабыу

ТЕРНОПОЛЬ. (ТАСС). Тернополькинала бесән сабыу башланды. Монастырь районының Сталин исемендәге ауыл хужалығы артеле члендәре төбәгә үләндә сабыуға беренсе булып тотондолар. Шулай уҡ Зборовск, Великоглубочен һәм Козловск районларының ауыл хужалығы артелдәре лә бесән саба башланылар.

# 1799 Бөйөк рус халҡының куренекле улы

## Исемем йәшәр бөйөк Русь ерендә минең.

ҺҮРӘТТӘ: А. С. Пушкин Каменкала декабристар араһында. Художник Кардовский һүрәтенән.
ТАСС фотохроникаһы.

Сәйфи Ҡудаш

## БАҠЫР ҺЫБАЙ

(Позманан әҙәп)

### ИНЕШ

Бушлыҡ тулҡындары ярында
Тора ул, сумып үҙәрмәһә,
Алыҫҡа ҡараған. Кин йылға
Аҡҡан ашҡынып алдында.
Поҙгән яңғыҙ ҡомә уҙа.
Мүкле, батҡаҡ яр буйында,
Өйҙәр күренә тегендә, быяһа,
Һыйынып ер булып чүхошға,
Томанға ҡасҡан ҡоштың
Шүрәләрҙән күрмәгән урмандар
Шаулаған.
Һәм ул уйлаған:
Ҡурҡытырбыҙ быһаһ беҙ шәкерткә,
Һалырбыҙ быйда зур ҡала,
Төҡәбер күршегә үс итеп.
Тәбиғәт үҙе ҡушҡан беҙгә
Европаға тәҙрә тишергә;
Диңгеҙ ярына нык баҫырбыҙ
Тулҡындарында һәр яҡтан
Бар флагтар килер ҡунаҡҡа.
Киләгенә табын ҡороробоҙ.
Йөҙ йыл үтте һәм йәш ҡала,
Матурлыры тоныҡ илдәрҙән,
Ҡара урман, батҡаҡ һаҙҙан
Форур, ысҡай булып үрләне.
Элек унда фин-балыҡсы,
Тәбиғәттең меҫкен малайы,
Төнәш яҡтарҙан яңғыҙы
Һыуға һалған туҙған ауҙарын...
Төҙәк йорттар хәҙер бында
Баҫҡан ташҡа ташҡын ҡыҫҡарып.
Тора йәнле яр буйында —
Манаралар һәм күп һарайҙар;
Бетә илдәрҙән ағылалар,
Бай пристанға ынтылалар
Бер-бер артҡы ҙур-ҙур караптар;
Гранитҡа Нева кейенгән;
Һыуҙар аша үтә күперҙәр;
Утрауҙары ҡара-йәшелле
Баҡсаларға хәҙер күмелә;
Порфираллы тол ҡатындың
Һүнеүе кеүек хапса алдында,
Ҡарт Мәскәү ҙә һүнеп ҡалды
Пәш башҡала даны алдында.
Һәйбәт һине, Петр ижады,
Һәйбәт мин төҙәк төҫөңдө,
Зур ҡәҙерлә Неваң ағышың,
Гранит яр̆ҙарға тәрәнән,
Суйын-биҙәк ҡойма селтәрендә
Һәм уйсан, тоноҡ әперле
Айһыҙ ҙа яҡты төндәренде,
Ултырып булмаҙҙа ҙәмләп
Шәхһеҙ ҙә яҙған саҡтарында,
Буш кин урмандың саттарында
Күренгәндә йорттар түбәһе,
Адмиралтейство әүәһе,
Яҡты нурлы алтын күктәргә
Киламғәндә тәңгә ҡарапҡы,
Ярты сәғәт биреп төндәргә
Алыштырғанда тап таңды.
Һәйбәт мин ҡаты ҡыштарыңды
Тын һауаһын һәм һалҡынын,
Ал сәскә йәҙле ҡыҙҙарыңды,
Кин Невала сана сабыуын,
Балдарыңдың йәмен, шау-шыуын,
Дуҫтар менән әскән сәктәрҙә —
Күбекле бакалдар шыжлауын,
Пуштың балҡыуын үттарҙа,
Һөйәм ҡызыҡ Марс майҙанында
Һуғышсан, йәнле тороуың,
Бер төрлө матур булыуың
Пехотаңдың һәм аттарыңдың,
Тигеҙ сайҡалған сафтарҙа
Еңеү байраҡтары ҡалҡыуын,
Яуҙа ныуа тишеп сыҡҡан
Шул ең бүректәрҙең балҡыуын,
Һөйәм һине, хәрби башҡала,
Крепосыңдың туптар атыуын
Бүләк иткән сәкта батшаға —
Тағы малай табын ҡатыны.
Россия еңгәс дошманды
Яһаҙында тағы таптана,
Пәкә Нева һиҙеп яҙҙы,
Шашып, ватып зәңгәр боҙҙо
Диңгеҙҙәргә ҡыуған сәктарҙа.
Петр ҡалаһы, күркәмләп,
Нык тор, Россия шикелле,
Тартыуламыр һинең менән
Тәбиғәт тә хәҙер еңелеп.
Фин тулҡындары онотһон
Дошманлыҡты, тоткон булыуҙы.
Белмәһендәр улар борсоуҙы
Петрҙың мәңгелек йоҡоһон.

Назар Нәжми тәржемәһе.

## Пушкин баҡсаһы

Ҡулға тотоп мулла йәшел талғын,
Тибен ергә ситек кейгән ағын:
«Рус китабын ҡулға тотһа бер бала
Насар булыр әше тере донъяла.
Ул көнө тамуҡҡа уҡын булаҫаҡ,
Рустар менән шунда мәңге яныҫаҡ!»—
Тип ҡыҫҡырған саҡ ут менән күрҡытып,
Үҙ һүҙҙәрен ҡорһән менән беркетеп, —
Торған ҡондоҙҙа, минең бер остазым
Тотманы һүҙен мулла һәм алланың.
Булып разый рус күргәнде күрергә,
Һис ҡурыҡмай бергә утҡа керергә, —
Бирҙе беҙгә рус теленең асҡысын,
Асырға Пушкиндең шиғри баҡсаһын.
Таң Туҡайса, минең әсенә баҡсаның
Туйғансы йыйҙыҡ матурын сәскәнең!
Кин ул баҡса, ҙур халҡтың рухында,
Һәр ваҡыт яҙ унда, мәңге ҡыш булмай!
Рус ереңен йәм һәйкәле был баҡса
Сәсә аткан мәңгегә хоромаҫҡа.
Зур халҡтың үлмәҫ йөрәк йырҙарын
Пшеттек беҙ шул баҡсала шыпрауын.
Ҫәскәнек унда гелдән хуш еҫлөһен,
Йөрәктәрҙә дәртләндергес кеслөһен.
Көйрәттә ул өмөт утын йөрәктә,
Рухландырҙы ирк өсөн көрәшкә.
Кем генә һуң был баҡсаға инмәгән,
Пушкин нурын үҙ халҡына бирмәгән!
Рус илендә тыуған бар былбылдарға
Ул өйрәтте халҡтың рухын йырларға.
Абай, Туҡай, Ахундовтай йондоҙҙар
Нур алып Пушкиндән, балҡып яндылар,
Ҡулмаҫ гөлө уның халҡын ҡулында,
Яҡын иҫеме йәрәкәтҙәрҙең түрендә.
Хеҙмәт итә бөйөк Пушкин бөгөн дә,
Гражданин булып, коммунизмға!

1949.

## Пушкин—СССР халҡтарының ғорурлығы

Бөҙөн көн милләтле тотош илебеҙ ватанлаҡ донъяһына мәңге ҡәлбә әҫәрҙәр биргән бөйөк рус шағиры Пушкиндың бик бай әҙәби мирасын мәхәббәт һәм рәхмәт тойғоһо менән ҡабул итә.

Пушкиндең *мәктәпкәсә* йәшләү тормошҡа аҫты — уның ижады ҡәҙер «бөтә бөйөк Русь» халҡтарының булып әүерелде. Совет власть Пушкинға ысынлап та халыҡ данын тергеҙҙе. Уның әҫәрҙәре ил яҡты шағирҙәр тарафынан СССР милләттәренең төрлө телдәренә тәржемә ителәләр, уның китаптары бик ҙур тираждарҙа таралалар.

Бөтә Союз китаптар палатаһының 1949 йылдың 10 майына биргән мәғлүмәттәренә ҡарағанда А. С. Пушкиндең әҫәрҙәре СССР-ҙа 1242 тапҡыр баҫып сығарылған. Уларҙың дөйөм тираждары 42 миллион 982 мең дана тәшкил. Пушкиндең әҫәрҙәре рус телендә 38 миллион 78 мең дана тираж менән 652 тапҡыр баҫып сығарылған; СССР-ҙағы башҡа халҡтарҙың телдәрендә 4 миллион 904 мең дана тираж менән 590 тапҡыр баҫып сығарылған. СССР Фәндәр академияһының баҫмаларында А. С. Пушкин әҫәрҙәре 14 том күләмендә баҫылып сыҡты. Художественды әҙәбиәт Государство издательствоһы 1931 йылдан бирле А. С. Пушкин әҫәрҙәрен 6-шар том күләмдә өтеп бик тапҡыр баҫып сығарҙы.

Пушкиндең әҫәрҙәре Советтар Союзындағы барлыҡ милләт әҙиптәре колхозсылары һәм интеллигенцияһы өсөн туған һәм яҡын булып әүерелде. Үҙ телендә Пушкин әҫәрҙәре тәржемә ителмәгән халыҡ бөҙөн илдә юҡ тип әйтерлә ярай. Уның әҫәрҙәре СССР халҡтарының 76 телендә — татар, бурят, тау-мари, хакасс, ногай, чукот, табасаран, нанай, тат, алан-мари, хантый, шор, коми, абазин, уйғыр, даргин, башҡорт, авар, якут, абхаз, латгаль, эвенк, адыгей, ненец, манси, ҡырғыҙ, тува һәм башҡа телдәрҙә сыҡтылар.

Украин, белорусс, грузин, әрмән, татар, азербайжан һәм үзбәк телдәрендә А. С. Пушкин әҫәрҙәренең тулы йыйынтыҡтары сығарылҙы.

1949 йыл аҫенда СССР халҡтарының телдәренә (рус теленән башҡа) 1 миллион 300 мең дана тираж менән 106 баҫма сығарылаҫаҡ. Украинала бөйөк рус шағиренең әҫәрҙәре 225 мең дана тираж менән, Казахстанда — 145 мең дана тираж менән, Белоруссияла— 73 мең дана тираж менән, Латвияла— 85 мең дана тираж менән, Ҡырғыҙстанда — 63 мең дана тираж менән баҫылып сығасаҡ. Рус телендә 10 миллион самаһы тираж менән 134 баҫма сығасаҡ.

Батша Россияһында 1898 йылдан алып 1916 йылға тиклем А. С. Пушкиндең әҫәрҙәре милли телдәрҙә ни бары 34 мең дана тираж менән 27 тапҡыр ғына баҫып сығарылған. Шул уҡ осор эсенда Пушкин әҫәрҙәре рус телендә тик 10 миллион дана ғына баҫылған.

Г. Ташиев.

## АНЧАР

(Арыу арасы)

Ҡойоп бөткән һаран ерҙә,
Эҫелектән ҡыҙған далала,
Анчар тора, һаҡсы гүйә,
Тик бер үҙе бөтә донъяла.
Кинкөн дала төбиғәте
Рәнйеү көндә уны тыуҙырған,
Ботаҡтарҙы, йәшеллекте,
Тамырын арыу менән тултырған.
Ҡабығы аша арыу тама
Эҫелектән иреп, төш еткәс,
Ҡуйы һәм ялтыр ыҫмала
Булып ҡата оҙаҡ, кис еткәс.
Ҡош та уға осоп инмәй,
Юлбарыҫ та ятып йөрөмәй,
Үлем арасына төһә.
Ағыулама ҡара ейеүе.
Өгөр, яңылыш, болот ҡына
Уның ятҡандарын һуғарһа,
Ботаҡтарҙан ҡайнар ҡомға
Арыу тамсылары ағалар.
Кеше кешене анчарға
Ҡаты әмер менән ебәргән.
Тегә тыңлап, сыҡҡан юлға,
Арыу алып ҡайтҡан иртәнгә.
Шәнгән инрак менән ботаҡ,
Үлем ыҫмалаһын килтергән,
Һалҡын шишмәләй, тар шул саҡ
Аҡҡан уның талған бәтенән.
Һәм ҡол хәлһеҙ килеп ауған
Ҡыуыш эсендәге ҡабыҡҡа,
Мәңгелеккә күҙен йомған
Хужаһы аяры яныңда.
Был ағыуҙы батша һынаған,
Үҙендәге енел уҡтарға,
Улар менән үлем илткән
Күршеләргә, тирә-яҡтарға.

Ханиф Кәрим тәржемәһе.

### ДАУЫЛ

Шашып диңгеҙ ҡоторғанда
Һәм йыуғанда ҡомон ярыңды,
Күҙеңде ҡыҙ уҙтырғанда
Ҡая ташта аҡ шәл ябынып.
Минут һайын ал нур менән
Пәшен уғы уны яҡтыртты,
Һәм ел елпеп, аҡ шәленән
Өҙгәләне, тарҡты, болоҡто.
Матур, — шашынғанда диңгеҙ,
Һәм күк—гүзәл йәшен телгәндә,
Ләкин ышан: ҡаяла ҡыҙ
Матур тулҡын, күк һәм елдән дә.

Өнрәм Вәли тәржемәһе.

### АРНОП

Беҙ күп инек ул саҡ ҡамалҙ;
Ҡай берәүҙәр елкән ҡарттылар,
Ҡай берәүҙәр берҙәм иштеләр
Ишкәктәрҙе һалып тәрәнгә.
Ҡойроксобоҙ рулгә таянып
Бора һаман дәһшәт кәмәне;
Ә мин рәһһеҙ ышанысҡа талып
Пырланым уларға... Ә ҡапыл
Һыу йөҙөн өктәрҙы зур дауыл.
Ҡойроксо һәм ишкәксе һолаҡ!
Тик мин бер серле йырсы фәкәт
Дауыл менән ярға ташландым,
Пырлайым әлекке гимнымды
Һәм еүеш, аҫыл кейемемде
Ҡомшта киптерә башланым.

Б. Фәйзи тәржемәһе.

## ДОН

Кин ҡыҙҙар аша ялтырап
Аға Дон... Курсе йәмең!
Килтерәм, Дон, һиңә йырҙаҡ
Улдарыңдың сәләмен.

Йырҙалар, данлы туған тиң,
Беләләр тын Дон йәмен;
Аракс һәм Ефраттың биҙ
Килтерҙем мин сәләмен.

Дошман ҡыумай ниҙе арттан;
Алыҫтан, әллә ҡайҙан,
Һиҙеп туған ерҙе, аттар
Һыу эсә Арпачайҙан.

Өҙерләп ҡуй. Дон, үҙеңдең
Батыр егеттәр эсен
Алтын шарабын йөҙөмдең,
Ҡайнап торған әсәһең.

М. Кәрим тәржемәһе.

## ТОТКОН

Ултырам мин бын тәрәлә ҡарапҡыма,
Ситәктәге йәш берҡөттәй ҡараңғалап.
Моңһоу дуҫым ҡанаттарын ҡаға-ҡаға
Суҡый ҡанлы аҙығын һәм йолҡоп ала.
Суҡый ҙа ул, туҡтап, мишеп яҡҡа ҡарай,
Ойтерһең дә инде уйҙарымды аңлай.
Ҡыҫҡыра һәм серле итеп ҡараштыра,
Олоп инде: «Касайыҡ беҙ» тимәк була
«Беҙ иркле ҡоштар,—ти ул, — ваҡыт
ситте,
Бойек тауҙар аръяғына әйҙә китеҡ.
Пәкә осайыҡ беҙ, туған, күк диңгеҙгә,
Ә һәм... тик мин генә саңҡан иркен
ергә».

З. Биишева тәржемәһе.

# Пушкиндең „Капитан ҡыҙында“ башҡорттар образы

«Пушкин беҙҙә — бөтә башланғыстарҙың башланғыһы», — ти М. Горький. Бөйөк рус халҡының күренекле уҡыу, рус һәм донъя әҙәбиәтенең генийы Александр Сергеевич Пушкин үҙ ижадында бөтә Россияһы ваҡытындағы ирекле халыҡтар вәкилдәренең образдарын тыуҙырыуға ҙур ҙурҙы биҙо. Ул Россия территорияһындағы күп халыҡтар тураһында тәрән мәхәббәт менән яҙа. Пушкин шулай ук башҡорт халҡының да тарихын, тормошон, ғөрөптәрен өйрәнә һәм үҙенең ес әҫәрҙәрендә («Пугачев тарихы», «Капитан ҡыҙы», «Юбәҫар тыуғандар») башҡорттар тураһында яҙа.

Был кескәй мәҡәләлә беҙ «Пугачев тарихы» китабы тураһында тукталып ҡалмайбыҙ, башҡорттар образын күрһәтеүҙә уның «Капитан ҡыҙы» менән тиклем генә танышыу ҙә мөмкин.

Рус художестволы әҙәбиәтендә башҡорттар образы беренсе тапҡыр А. С. Пушкин тарафынан тыуҙырылды һәм был образ беренсе тапҡыр «Капитан ҡыҙы»нда үҙенең урынын тапты. Был образ күрһәтелә. «Капитан ҡыҙы»нда башҡорт образы тап образ итеп алынмаған, уның исеме юҡ, уа «башҡорт» тип кенә аталған, был кеше хатта һөйләшәй, ғөмүмән уның телен киҫкәндәр; ижмин был «башҡорт» хәрәкәт итә, ҡаршы, уа ҡаты үс алыуҫы, ғөмүмән уның үс алыуҫы булырға хоҡуҡы бар. Тыштан ҡарағанда, был повесть «башҡорт» образы айырыуса ҙур урын тотмай, ләкин уа китап үҙмүсәлдәр ҙа төрөн, әһәмиәтһеҙлек төҫөр ҡалдыра. Үҙмүсәлдәр уның йөрәнда царизм шарттарында ныҡ изелгән һәм ирк һөйөүсе башҡорт халҡын күҙ алдына киптерә. «Башҡорт» халҡтың доһмалаштерелгән образы булып тора, Пушкин уны шулай күргән һәм үҙенең повесында уны шулай күрһәткән дә.

«Башҡорт» образын күрһәтеүҙә Пушкиндең алымдары бик характерле булып торалар. Александр Сергеевич башҡорттарҙың быуаттар буйына үҙҙәренең азатлығы өсөн, паризмға һәм колониаль изеүҙәргә ҡаршы көрәшкәнлектәрен ярҡы бела. Был халҡтың азатлыҡҡа ынтылыуын быуырға тырышҡан царизм тарафынан крепостәр, форпостар төҙөлөнгәнлеген, уларҙың Башҡортостанды солған алғанлығын бөйөк шағир шулай ук ярҡы бела; шағир уларҙы үҙ күҙе менән күрә, был ваҡытта 1833 йылдың көҙөндә ул замандағы Оренбург крайында була.

Пушкин крепоҫҡа һәм уның комендантҡа капитан Мироновҡа «башҡортты» ҡалма-ҡаршы ҡуя. Сөнки крепость башҡорттарҙы буйһондороу урыны булып тора, бында яҙалауҙар һәм яфалауҙар үткәрелә. Крепость һәм үҙенең гарнизоны менән уның комендантты — самодержавиенең һәм крепостниктәрҙең терәге.

1773 йылдың көҙөндә Белогор крепосында «башҡорттар крепоҫҡа һөжүм итергә йыйынналар» тигән хәбәр тарала. Был бында инде Пушкин крепостен ысҡар роле күрһәтә. Ул айырым эпизодтар һәм картиналар аша башҡорттарҙың ауыр тормөштәрен һәм крепостәрҙең улар өсөн булған әһәмиәтен асып бирә.

Миронов үҙенә үҙе ышанған һәм бик ғәйәт булса. Крепостә хеҙмәт итеүсе урядник «башҡорттарҙан, билдәһеҙ кос киләһе, тип ишеткән».

Пушкин бөтә халҡты көҙәләндергән «башҡортто» сәхнәлә күрһәтмәйенсә, Пугачев восстаниеһендә башҡорттарҙың ролен аҡырынлап косәйтә. Хатта Пугачевтың «листоктары» ла крепоҫҡа башҡорттар ярҡы эләгә, улар был листоктарҙы халҡ араһында тараталар.

Аҙаҡ килеп, Пугачевтың воззваниеһе менән тотон алынған башҡорт образы үҙмүсәлдең күҙ алдына килеп баҫа.

Бына комендантта допрос алыуҙың картинаһы. «Башҡорт тупсаны ҡыйнылып менән генә атлап сыҡты (уя колодкала ине) һәм, үҙенең өҫөн бүркен һалып, ишек төбөндә тукланы».

Артабан Пушкин повесть геройҙарынан береһе булған Гринев һүҙҙәре менән был «башҡортто» һүрәтләй. Мин уны күреү менән ҡалтырап киттем. Мин уя кешене бер ваҡытта ла онотмам. Уя йәше етмештән үҙған кеше кеүек күренде. Уның тапауы яа, ҡолаҡы яа юҡ ине. Сәсе ҡырылған, һаҡалы урынына бер ниҫә борток кеүә аҡ тек һорпайеп тора ине: уя буйға бәләкәй, йыуан һәм бөкөрәйгән, ләкин уның киң күҙҙәре үт кеүек ялтырайҙар ине.

Пушкин Гринев һүҙҙәре менән әйтеп, «башҡортто» һөйләй, хатта «Мин уя кешене бер ваҡытта ла онотмам», ти; уға азатлыҡ өсөн алыһыҙ көрәшеүсе символы итеп мәхәббәт менән ҡарай һәм шунда уҡ крепость комендантының ҡатылығын һәм кешелексеҙлеген күрһәтә. «Оһо, — тине комендант, уның үҙ осҡос бәләҫәреһен 1741 йылда яҙалаған бунтсыларҙың береһе икәнен белеп, — әйе, һин ҡарт бүрегә оҡшайһың, беҙҙең ҡалҡандарҙа булғылағанһың ахыры. Башың шулай шыма итеп йышылған булғас, һинең бунт аһауың береүсе тапҡыр ғына түгелдер. Киа әле яҡшыраҡ, әйт һине кем ебәрҙе?».

«Ҡарт башҡорт өндәшмәне һәм комендантҡа бер ни ҙә аңлатмаған кеүәфәт менән ҡараны...».

Һорауҙы татарса ла ҡабатлап ҡарайҙар, ләкин «башҡорт» бер генә һүҙ ҙә өндәшмәй. «Инә һин өндәшмәйһең»,— ти Иван Кузьмич, — әллә русса белмәйһеңме? Юлай, (сүкындырылған ҡалмыҡтарҙан йорт наҙачы.—А. У.)— үҙегеҙсә һорә әле уһаң, кем уны беҙҙең крепоҫҡа ебәргән?».

«Юлай Иван Кузьмичтең һорауын татар теленә ҡабатланы, ләкин башҡорт шул уҡ ҡараш менән ҡалып, бер һүҙ менән дә яуап бирмәне».

«Яҡшы, — тине комендант, — һине беҙ һөйләтербеҙ. Малайҙар! Уның бүлы юнһеҙ халатын һалдырығыҙ ҙа арҡаһын ярығыҙ. Ҡара һин, Юлай; яҡшы ғына уны!».

Икенсе башҡортто сисендерә башлай, бәхетһеҙҙең беҙә тынысһыҙлыҡ күрһәтә. Уя балалар ҡулына әләккән кескәй ныҡлыҡыс көсөк төрлө яҡҡа ҡарана. Карттың ҡәмсы менән һүҡтыралар, шул саҡта уя әәрәф тауыш менән ыңғырашты, башын сайҡап ауырыу аҫты. Уның ауырыуҙа тол урынына толдан киҫелгәндән һүп ҡалған кескәй генә әп әлеше ҡыймылдай ине.

Царизм ваҡытында күп яҙалар күргән башҡорт халҡы вәкиленең образын Пушкин шулай һүрәтләне.

Крепоҫҡа пугачевсыларҙың һөжүмдәре башлана. Бында Пушкин тағы ла башҡорттар ролен билдәләй.

Ҡаты һуғыштар һөҙөмтәһендә пугачевсылар еңелдәр. Улар крепоҫто. Комендант һәм башҡа офицерҙәрҙе шунда уҡ илтмәләр. Шул уҡ Гринев: «Беҙ яҡлабайҙарҙа, башҡорттар халҡты таратып беҙҙе Пугачев менән таныштырғылар», — ти.

Комендантты Пугачев ҡулына бәләкәй ҡорҙар ташшырҙылар. Тәбиғи, Пугачев уны язаларға ҡуша. Бындай фиҙаларҙы Пушкин үҙенең уҡыусыһын стерлек рәүештә әҙерләй. «Майҙанға тиҙ-тиҙ генә өйләнгән дар ағастары ҡуйҙылар... Уның арҡыры ағасы өҫтөндә киҫе беҙ яуапҡа саҡырған, тукмалып имгәтелгән башҡорттоң атланып ултырғыһы күренде. Уя ҡулына бау тоткан, һәм бер ниҫә минуттан һуң Иван Кузьмичтө һауала аҫылған халҡа күрҙөм». Был халҡа ҡәүәләндергәндә Пушкин ҡыҙғанғыһ тойғоһон күрһәтмәй. Авторҙың симпатияһы башҡорт ағыһында. Ҡолаҡһыҙ, толһоҙ һәм танауһыҙ ҡалған башҡорт көрәк моменттә һәмә әйләргә тейешлеген аңлай ине. Уя ғәҙәт үс алды. Авторҙың фекере шундай.

Беҙ А. С. Пушкиндең «Капитан ҡыҙы» повесен тулыһынса тикшереү бурысын үҙ-үҙенә ҡуймаҫҡ. Уя генераль художниктең күренекле әҙәптарынан береһе булыр тора.

А. С. Пушкин үҙенең «Капитан ҡыҙында» Пугачев восстаниеһенә халҡтарҙың царизмға һәм крепостниклыҡҡа ҡаршы берҙәм көрәше итеп ҡарай. Пушкиндең мәхәббәте Пугачев һәм пугачевсылар яғында. Николай батша реакцияһы шарттарында бындай темаларға яҙыу еңел түгел. Ләкин бөйөк гуманист һәм азатлыҡ йырлаусы халыҡ яғында була.

Царизмға ҡаршы халыҡ көрәше тормошонан генераль әҫәрҙәр тыуҙырып, уя царизмға һәм крепостниклыҡҡа ҡаршы протест белдерә. Пушкин 1773 — 75 йылдарҙағы восстаниенен нәмә икәнлеген яҡшы аңлай. Шуя уҡ «Капитан ҡыҙы» повесында уя был восстаниегә ҡыйыу баһа бирә, уя «уның маҡсаты —тәхетте ҡолатыу һәм дворяндар ватын бөтөрөү ине», — тип яҙҙы. Был дөрөҫ баһа ине.

А. Усманов,
тарих фәндәре кандидаты.

# АЛЕКСАНДР СЕРГЕЕВИЧ ПУШКИН 1949

## Һәйләр минең унда, бындан бөтә телдәр

А. С. Пушкин

### А. С. ПУШКИН ӘҫӘРҘӘРЕ БАШҠОРТ ТЕЛЕНДӘ

Рус халҡының гениаль шағире А. С. Пушкин:

«Исемем йөрөр бөйөк Русь өрөндә минең,
Бөйләр минең унда бурҙан бөтә телдәр.
Мәктәп аҙатлыҡты ауыр быуаттарҙа,
Дөрөм менән яҡлы хистәр уятҡанға,
Самурайҙарҙа ҡуҙ һуҙырға йығылғанға —
Бөйләрмен мин һәммә лә» — тип, үҙ заманының Россияла йәшәүсе бөтә уҡытҡан барып етәсәгенә һәм уларҙың бөйөклөк, мәңге онотолмаҫ шағирҙе бурҙай йәшәйәсәгенә ышанғанлығы тураһында йырланы.

Шағир яңылышманы. Бөйөк Октябрь социалистик революцияһы уның шиғриәтен миллиондарҙан хеҙмәтсәндәрҙең күңелдәренә байлығына әйләнәсәген, уға бөтә халыҡ дан китерәсәген. А. С. Пушкиндың әҫәрҙәре хәҙер Советтәр Союзының уларҙан телдәргә тәржемә ителә, улар бөтә халыҡ тарафынан һөйөп, яратып уҡыла.

Революцияға тиклем үҙенең әҙәби телен булдырған башҡорт халҡы, Бөйөк Октябрь социалистик революцияһы аркаһында, әҙәби телгә эйә булды. Үҙенең әҙәбиәт тыуҙырҙы. Хәҙер ул марксизм-ленинизм классиктарының гениаль хеҙмәттәрен үҙ теленә эйләндерҙе. Рус художество әҙәбиәте классиктарынан, күренекле совет яҙыусыларының уларҙан әҫәрҙәре башҡорт теленә тәржемә итеп баҫылалар. Шулар араһында А. С. Пушкиндан әҫәрҙәре бурҙан ала. Хәҙерге көндә шағирҙең күпләп күренекле башҡорт яҙыусыларының С. Кудаш, Р. Нигмәти, Ғ. Сәләм, Ғ. Өмөр, М. Кәрим, Х. Кәрим тарафынан тәржемә ителеп, башҡорт телендә баҫтырып сығарылдылар.

Шулар араһында:

«Башҡан ҡыҙы» — беренсе тапҡыр 1936 йылда, икенсе тапҡыр 1948 йылда баҫылып сыҡты.

«Дубровский» — беренсе тапҡыр Ғ. Кәрим тәржемәһендә 1937 йылда, икенсе тапҡыр Р. Нигмәти тәржемәһенән 1948 йылда баҫылып сыҡты.

«Борис Годунов» — А. Шамуков тәржемәһендә 1947 йыл баҫылып сыҡты.

«Белкин повестәре»—1941 йыл баҫылып сыҡты.

«Алтын этәс тураһында әкиәт» — Ғ. Сәләм тәржемәһендә 1939 йыл баҫылып сыҡты. Былардан тыш, шағирҙың әллә ниҡлә шиғыр һәм поэмалары тәржемә итеп баҫылды. Мәҫәлән: «Русалка» (Р. Өмөр тәржемәһе), «Цыганлар» (Р. Сәләм тәржемәһе), «Бәхетһеҙ көн» (Н. Нәжми тәржемәһе), «Һәйкәл» (С. Кудаш тәржемәһе), «Анчар» (Ғ. Кәрим тәржемәһе), «Дон» (М. Кәрим тәржемәһе), «Ауыл» (С. Кулибай тәржемәһе) һәм башҡалар.

Пушкиндан «кешенең эске матурлығы һәм күңелгә рәхәт биреүсе гуманлығы... шул һүҙҙәр астында ҡешенең кеше булыуы ярҙамында булған достоинствоһына иҡһеҙ-сикһеҙ хөрмәт» (Белинский) идеялары менән һуғарылған әҫәрҙәрен башҡорт теленә тәржемә итеү ҙур культура эшенә булып тора. «Большевиктар, — ти ингеш А. А. Жданов, — әҙәбиәткә юғары баһа биреләр, уның халҡтарҙың мораль һәм политик берҙәмлеген нығытыуҙа, халҡты тәрбиәләүҙәге мөһимлығын һәм ролен асыҡ күрәләр».

Пушкин беҙгә, «кешенең кеше булыу яғынан булған бөйөк достоинствоһына» таптана алған социализм илендә йәшәүселәргә бигерәк тә яҡын һәм ҡәҙерле.

Пушкин әҫәрҙәрен башҡорт теленә тәржемә итеү шулай уҡ башҡорт әҙәби теленең формалашыуында һәм артабан үҫешендә ҙур роль уйнай. Уҙ башҡорт әҙәби телен яңы грамматик категориялар, һәр төрлө синтаксик конструкциялар менән байыта. Былар раҫлау өсөн бер генә фактты күрһәтеп китеү ҙә етә. Мәҫәлән, әлеге башҡорт теле синтаксисе өсөн типик булған өҫтәлмәлектәр Салауат батыр, Юлай старшина формаһындағы өҫтәлмәлектәр ине. Ә хәҙер Пушкин әҫәрҙәре аркаһында, ғомүмән, рус теленән тәржемә ителгән әҙәбиәт аркаһында, башҡорт теленә яңы форма өҫтәлмәлектәр, айырымланған әйтемдәр инделәр.

Был яңы форма синтаксик әйтем һәм конструкцияларҙы беҙҙең башҡорт яҙыусылары үҙҙәренең оригиналь әҫәрҙәренә кин һәм урынлы рәүештә ҡулланып, артабан киңәйтәләр, һәм шунын менән улар, үҙ нәүбәттәрендә, башҡорт әҙәби телен байыталар.

Бөйөк шағирҙең әҫәрҙәрен башҡорт теленә тәржемә иткәндә, тәржемәселәр, оригиналдең өҫтәлеген дөрөҫ биреүгә һәм Пушкиндең стиль, художество үҙенсәлектәрен тулы һаҡлауға ҙур иғтибар итәләр. Шигеҙҙә, улар быға өлгәшәләр. Тәржемәләр, дөйөм алғанда, шыма, матур яңырай, ҡеҙ уҡыла.

Ләкин шунын менән бергә, ҡайһы бер тәржемәләрҙең айырым урындары бик шыма яңырамай, тәржемәләргә айырым өтөнһеҙлектәр оҫрай. Былар, шигеҙҙә, механик тәржемә итеү, башҡорт телендәге грамматик категорияларҙы, айырым һүҙҙәрҙе дөрөҫ ҡулланмау, айырым һүҙҙәрҙе яңылыш тәржемә итеү аркаһында, оригиналдең өҫтәлеген тулы, дөрөҫ итеп бирен етмәүҙәргә ҡайтып ҡалалар.

Ҡайһы бер урындарҙа тупаҫ орфографик хаталар китеү сәбәпле оригиналдең өҫтәлеге бөтөнләй бозоп бирелә.

Бөйөк шағир әҫәрҙәренең тәржемә сифатын, ғомүмән, тәржемә әҙәбиәттең сифатын, тағы ла яҡшыртыу, камиллаштырыу буйынса әле күп кенә эш талап ителә.

Беҙҙең алда гениаль рус шағиренең әҫәрҙәрен тәржемә итеү эшен тағы ла киңерәк йәйелдереп сәғереү һәм тәржемә эшенең сифатын тағы ла яҡшыртыу бурысы тора.

**Ҡ. Әхмәр,**
филология фәндәре кандидаты.

### Баязит Бикбай

## Ул таң тыуҙы

«Ышаным, ингеш: ул бер тыуасаҡ,
Һөкләндырғыс бәхет йондоҙо...»
А. С. Пушкин.

Бер ҡасан да, шағир, ҡара болот
Таралмаған һымаҡ өҫтөңдән,
Ҡайҙа барһаң, ҡыҙыҡ — былай булып,
Гел һағалап йөргән әҙәндән.
Ҡурҡыу һайын үлем көткән һымаҡ:
Тау, ҡалала, диңгеҙ ярында,
Ағыуланған быҫыраҡ рәйбәт теле...
Ләкин һин, — ҡарамай барһына, —
Ҡыйыу атлап тар торһоҡ юлынан
Мәңгелеккә горур үткәнһең,
Дошман быуғанда ла муйынынан,
Яҡты таң тыуыуын көткәнһең.
Уя таң тыуҙы беҙҙә!

Болот киттө,
Ҡояш балҡый Ватан өҫтөндә,
Асы ҡомһоҙ, үгәй әсә төҫлө,
Көнҙәрҙәрен һалмай бер кемгә.

Хеҙмәт халҡы ергә үҙе хуҡа,
Бер үк төлөк менән япалар,
Үҙ ҡомһоҙон, бәхетен үҙе ҡора,
Тағы ла яҡты донгә баралар.
Тик таң сағылдыра дошман күҙен,
Тынғы бирмәй һуғыш алырға,
Улар күп көсөндө быуын беҙҙе,
Бәхет тауын ҡабат яғырға...
Гитлер-үлөт шашып һәм был таңды
Капламаҡсы булған ине әле, —
Беҙҙең ҡулдан ҡаты тукмалды,
Ҡаҙған баҙы булып үҙенә!
Оле ла үшын ҡара күләгәһе —
Торле Трумэн, Чөрчилль кеүектәр,
Беҙҙең илгә ҡарап ерө әле,
Сәсә-сәсә ағыу төкөрөктәр...
Ләкин, шағир, ышан: бәхет таңы
Бер ҡасан да һүнмәй, яһаҡ,
Һиңең иҫемен — азатлыҡтың даны —
Беҙҙең менән мәңге ҡалаҫаҡ!

### Назар Нәжми

## *Шағир һәм диңгеҙ*

(А. С. Пушкинға)

Диңгеҙ бер аҙ тынып тормаҫмы тип,
Ярына баҫып, көтөп ҡараным.
Тик тулҡындар һаман ҡарғындылар,
Таштарына һикереп ҡаяның.

Иркен киңлек! Ошо яҙҙарында
Белəм, йырҙың баҫып торғаның,
Уны күреү шатлығынанмы һин
Тулҡындарға ҡалдың солғаның?

Олаҫ уның «һау бул!» тигән тауышын
Ишеткәстән ошо тулҡындар,
Һиңең киткән шағирҙеме әҙəп,
Улар һаман ярға ынтыла.

Ойтсе, диңгеҙ, был тынғыһыҙ шауҙы
Кем ҡалдырҙы һиңə рүмергə?
Бирҙеме әллə шағир?.. Әллə үҙең
Бирҙеңме һин уны шағирҙə!?

Ғүмеренең ҡыҫҡа яҙҙарында
Йөрөттө ул һиңең киңлекте.
Йылдар аша кеҫə яҙырған үтте
Ул йырлаған бөйөк иркенгə!

Һүрәттə: А. С. Пушкиндең Дантəс менəн дуэле. (Наумов картинаһынан репродукция).
ТАСС фотохроникаһы.

### *РЕСПУБЛИКАБЫҘҘА А. С. ПУШКИН КӨНДӘРЕ*

**Өфө**

3—4 июндə Мəжит Ғафури исемендəге рəсми-тикшеренеү институты, К. А. Тимирязев исемендəге Башҡорт педагогия институты һəм Өфө ҡалаһы йорто бөйөк рус шағире А. С. Пушкиндең тыуыуына 150 йыл тулыу айҡанлы, уның иҫкəрмəһенə арналған рəсми сессия үткəрəсəк.

Сессияла илкə партия мəктəбенең тарих кафедраһы мөдире ингеш Мельниковтың «Пушкин һəм уның осоро», Башҡорт педагогия институтының преподавателдəренең ингеш Прокишиндең «А. С. Пушкин иҫкəрмəһенең общественный-политик əһəмиəте», ингеш Пизовтың «Пушкин — художестволы проза мастере», Бачериковтың «Пушкиндең патриотизмы» тигəн темаларға, Мəжит Ғафури исемендəге рəсми-тикшеренеү институтының рəсми сотрудниктарынан ингеш Терегуловаңың «Пушкин — рус əҙəби телен тыуҙырыусы», ингеш Калякинаның «А. С. Пушкиндең əкиəттəре», ингеш Посопоновтың «А. С. Пушкиндең əҫəрҙəрендə иҙелгəн халҡтарҙың образы», ингеш Усмановтың «А. С. Пушкин — Пугачев восстаниеһенең тарихсеһе», ингеш Шəриковтың «Пушкин Башҡортостанда» тигəн темаларға лекциялары тыңланыҙ.

**ИШЕМБАЙ**

Ҡаланың хеҙмəтсəндəре бөйөк рус шағире А. С. Пушкиндең тыуыуына 150 йыл тулыу көнөн йəмле əҙерлек менəн ҡаршы алдылар. Тел һəм əҙəбиəт укытыусылары нефть промыселдарында, заводтарҙа һəм учреждениелəрҙə шағирҙең тормошо, иҫкəрмəһе һəм иҫемлəнеүе буйынса тантаналы йыйылыштар үтəрəсəк. «Пушкин рустың бөйөк милли шағире» тигəн темаға докладтар йəлəсəк. Промышленность предприятиелəренең художество үҙ эшиҫкəрлек түңəрəктəре һəм район агиткультбригадалары Пушкин əҫəрҙəренəн торған тематик концерттар бирəсəктəр.

**БЕЛОРЕТ**

Ҡала хеҙмəтсəндəре бөйөк халҡтың бөйөк шағире А. С. Пушкиндең тыуыуына 150 йыл тулыу айҡанлы шағирҙең тормошон һəм иҫкəрмəһен йəмлəнə. Ҡала, предприятие һəм уҡыу йорттары библиотекаларында Пушкин əҫəрҙəрен һорауҙылар һаны ҡаҙан-ҡат арта.

Бөтə уҡыу йорттарында, культура дворецында, клубтарҙа, предприятие һəм учреждениелəрҙə А. С. Пушкинға арналған фото-күргəмəлəр һəм уның əҫəрҙəренəн торған витриналар ҡуйылды. Медицина, педагогия училищелəре һəм металлургия техникумында, урта мəктəптəрҙə шағирҙең əҫəрҙəренəн торған əҙəби кискəлəр үтəрəлдe. Уларҙа студенттар һəм илкə класс уҡыусылары А. С. Пушкин яҙған шиғырҙарҙы, романтарҙы, операларҙан ариялары башҡарҙылар.

Киҫə металлургтарҙың культура дворецында завод эшселəренең инженер-техник работниктарынан һəм хеҙмəткəрҙəренəн Александр Сергеевич Пушкиндең тыуыуына 150 йыл тулыуға арналған тантаналы йыйылышы булып үтте. Йыйылыштан һуң культура дворецы əрмəнендəге художество үҙ эшиҫкəрлек түңəрəктəре ҡатнашҡан концерт бирелəр.

## Рус музыкаһында Пушкин

Пушкиндең төрөн патриотик поэзияһы үҙенең рәсми яҡлы милли формаһы менəн айырылып тора. Ул ҡошлы, яҡты классицизм менəн тулы, унда ысын реалистик фекерҙең романтик тулҡынланыуы менəн бергə ҡушыла. Пушкиндең был поэзияһы рус музыкаһында кин рəүештə ҡуҙғалəндерелде. Россия композиторҙарының ижады, ə совет заманының күп милләтле республикаларағы композиторҙарҙың ижады Пушкин əҫəрҙəренең күп яҡлы һəм яҡты һəҙəмəтлəре үҙҙәренə кисерҙелəр.

Пушкин шиғырҙарының матурлығы бик оҙонсоғо йөҙ йылдан артыҡ инде музыканттарҙың күңелдəрен илкыландыра. 1816 йылда уҡ əле Александр Пушкиндең ҡиңейəсе ингеш—К. Корсаков 16 йəшлек шағирҙең: «Делияға серната», «Машаға» һəм «Живописенко серната» тигəн өс шиғырына музыка яҙҙы. Уларҙың бары тик һуңғы романсы — үҙенең моно һəм йəшлеккə хас булмаһа ла, ябайлығы яғынан бигерәк тə гүзəл был романс ҡына һаҡланып ҡалған. Пушкин йəшəгəн осорҙа 27 композитор уның текстарына 70-кə яҡын романс яҙҙы. Ул композиторҙар араһында — М. Глинка, А. Алябьев, А. Верстовский, В. Одоевский, П. А. Вяземский, П. С. Титоптар, М. Яковлев булды. Был романстарҙың ҡайһы берҙəре көнбəй-ысындан халыҡ байлығына əйләнеп, ошо көнгə тиклем йəшəйҙəр.

Пушкин текстары менəн рухланған Глинкаһың, Даргомыжскийҙең, Римский-Корсаковтың ундəрə классик əҫəрҙəрҙəренə ентеклəп тукталмаһаҡ та, бик ҡыҫҡа рəүештə былай тип əйтергə мөмкин: тап шуға ошо романстар рус музыкаһы гениҙəренең вокаль əҫəрҙəренең ин яҡшы битторе булып тора. А. Бородин Пушкин һүҙҙəренə «Алыҫ ватан ярҙары өсөн» тигəн бары тик бер генə əҫəр яҙҙы. Ләкин хатта ул матур рус романс лирикаһы араһында ла Пушкин фекерен музыкала, был əҫəрҙə ҡараҡҡа ла төҫлөрəк итеп ҡуҙғалəндергəн ижадты табыуы сихəл. Чайковскийҙең «Һаҡлыҡсы»ла, Мусоргскийҙең йəшлек ижады «Төн»дə шулай уҡ музыкаль «Пушкиниана» байлыҡтарына ҡайтып ҡала.

Рус классик операһының бөтə тарихе Пушкин исеме менəн тығыҙ рəүештə бəйлəнгəн. Үҙенең дөньяға килеү сығыуы менəн икенсе булып иҫəплəнгəн М. И. Глинканың бөйөк операһы— «Руслан һəм Людмила» Пушкиндең шиғри һүҙҙəренең һəйбəт интеҙлегелә бардыҡҡа ҡилгəн. А. С. Даргомыжский тарафынан яҙылған дүрт операның осенһе бөйөк шағир əҫəрҙəренең сюжетына яҙылғандар. М. П. Мусоргскийҙең «Борис Годунов»ы, П. А. Римский-Корсаковтың, П. И. Чайковскийҙең, С. В. Рахманиновтың опералары Пушкин темаларына яҙылғандар. Шулай уҡ Э. Направниктең «Дубровский» тигəн операһы ла, Ц. Кюиҙең бик күп билдəле булмаған опералары — «Капитан ҡыҙы», «Кавказ əсире» һəм «Ваба ваҡытында туй» тигəн опералары ла Пушкин əҫəрҙəренə арналып яҙылғандар.

Рус классикаһының беренсе операһы «Иван Сусанин» кеүек уҡ, «Руслан һəм Людмила»ның да үҙəл музыкаһы бөйөк героик халыҡҡа һəйкəл булып тора. Глинка артынан барыусыларҙың үҙҙəренең ғорурлыҡ менəн «руслансылар» тип атауҙары осраҡлы ғына түгел.

Глинка музыкаһының бөтə тоны Пушкин ижадына иң киткес дəрəжəлə тура килə. Рус хикəйəлəре, фантазияның юғарылығы, композитор музыкаль фекеренең бөтмəс-төкәнмəс моңо, — былар бөтөһе лə гениаль Пушкин поэзияһына нəҙəлəр. Пушкин менəн Глинка иҫемдəре беҙҙең күҙ алдыбыҙға ниндəйҙер айырылғыһыҙ бер бөтөн булып киңен баҫа. Улар икəһе лə рус телепен — рустың əҙəби һəм музыкаль телепен — милли үҙенсəлеклелеген үҙҙəренə ҡуҙғалəндерҙеләр. Улар икəһе лə искусство образдарында рус характерын типик яҡтан күрһəтеүҙə төрөн рəүештə халыҡ яҡлы гениҙəр. Уларҙың икеһенə лə ысын философик оптимизм, кешенең стихияны, яңылыҡты ынаныу ныҡлы ышаныу хас.

«Руслан һəм Людмила» операһы рус музыка искусствоһында дөрөҫлөк һəм новаторлыҡ байрағы булып оҙерелде. Ул уның прогрессив һəм рус искусствоһы өсөн революцион əһəмиəтен дөрөҫ аңлаған алдынғы композиторҙарының батыр тəжрибəлəре өсөн кəс сығанағы булды. Ул ҡатын ҡалыусанлығына ҡаршы, йоҡмəткəйлеккə ҡаршы сығышҡа булды һəм, шунын менəн бергə, Пушкин темаһында яңы перспективалар, яңы мөмкинлектəр асырға сығышҡа булды, ə был композиторҙарҙың художество хыялын киңəйтə байыҡтыра ине.

Даргомыжскийҙең Пушкин əҫəрҙəренə яҙған əс операһынан («Һаҡса тапталған», «Русалка» һəм «Таш ҡунаҡ») һуңғы икеһендə композиторҙың реалистик гений айырыуса тулылығы менəн асылды.

«Русалка»ла тирəнəйеп һəм уның князь тарафынан ташланған, алданған бəхетһеҙ ҡыҙы Наташаның музыкаль характеристикалары мəңге онотолмаҫлыҡ итеп бирелгəн.

Үҙенең бөтə барлығы менəн социаль тигеҙһеҙлеккə ҡаршы күтəрелеүсе гуманист шағирҙең, иҙелгəндəр, ҡыйырһытылғандар, кəмһетелгəндəр һəм түбəнлəтелгəн «ябай кешелəр» яғында тороусы шағирҙең темаһы, «бəләкəй кеше» трагедияһы Даргомыжский тарафынан художество байрағы итеп күтəрелде. Реализм методы, художество һүҙенең бөтə дөрөҫлөк средстволары композиторға үҙенең ысын-ысындан халыҡсан музыкаһында Пушкин идеялары юғарылығына күтəрелеү мөмкинлегеп бирə. Пушкин менəн Даргомыжскийҙең «Русалкаһы» һəр ваҡыт бер-береһенə бəйланған һəм бер-береһен тулыландырыусы булып ҡаласаҡ. Бөтə донъя искусствоһы тарихында ин бөйөк «музыкаль трагедия» — «Борис Годунов»тың авторы Мусоргский үҙенең опера ижадының башлап алып барыусы принцибен хəҙерге хəлде үҙгəрҙəрҙə асып һалыу ынтылышы итеп билдəлəне. Композитор үҙенең операһында XVI—XVII быуаттар араһында үҙ ҡылымында ҙур һəм ҡаты һынылыш кисергəн Россия халҡының трагедияһын быраса иҫтəлмəгəн кəс менəн тасуирлане. Батша самодержавиеһе идеяларын Пушкиндең халыҡ хокукһыҙлығы трагедияһына ҡаршы ҡуйыуы, Пушкиндең «халыҡ оҙаҡмай» тигəн һөҙөмтəлəүе—күренекле психолог һəм халыҡты һөйөүсе композитор — демократ тарафынан дауам иттерелде, үҫтерелде, киңəйтелде, логик аҙағына тиклем алып барып ҡуйылды.

Римский-Корсаков Пушкинға əс тапҡыр мөрəжəғəт иткəн. Əгəр «Моцарт һəм Сальерий»ҙə композитор кешенең хистəрен Пушкин əҫəрҙəрендə яҙылғанса аныҡ һəм кискə итеп биреүҙе маҡсат итеп ҡуйған икəн, ə инде бөйөк шағирҙең хикəйəлəренə ул бөтөһенəн элек халыҡҡа кəс булған төрөн хəтиҡəтте күргəн.

«Салтан батша тураһындағы əкиəт» тең музыкаһы ысын фантазия менəн һəм иң киткес оркестр менəн бай. Гвидонның батша ҡыҙы Аккош менəн осрашыуында композиторҙың һөйгəн поэтик темаһы — кешенең үҙе ҡуҙғалдырған хыялы менəн осрашыуы күрһəтелгəн.

1905 йылғы революциянан һуңғы осорҙа П. Римский-Корсаковтың һөйгəн балаһы — «Алтын этəс»тə — музыкаль интонациялар башҡа һəм настроениелəр ə башҡа. Самодержавиеға ҡарата асыулы сатира, батша тормошондағы күренəһеү картина, хикəйə персонаждарына бирелгəн иҫкə характеристика бында Пушкинсə, иң киткес үткер һəм дөрөҫ итеп бирелə.

Чайковскийҙең ин яҡты əҫ операһы — «Мазепа», «Евгений Онегин» һəм «Пиковая дама» — Пушкин образдарын ғайəт төрөн психологик ҡəҫ менəн асып бирə. Марияның Мазепаға ҡарата булған мөхəббəтен күрһəтеүсе лирик драма рəүешə түгел, ə халыҡтың жанр сəхнəлəренə ғүзəл итеп күрһəтеү — был операларҙың беренсеһенең үҙəгендə төрə. «Евгений Онегин»ə лə шулай уҡ. Унда ысын рус йəшенең йөртлə һəм төрө хистəре менəн ентеклəп бирелгəн. Татьяна роле халыҡ образын ҡабатлап ҡалдырмай. Шул уҡ ваҡытта Чайковский Ленскийҙың, Онегиндың, Ларинаның тулы ҡанлы типаник характеристикаһын бирə һəм уға үҙенең һөйөклə образдарын ысын күңелдəн һəм ялҡынлы итеп хəтерə ҡалдыра.

«Пиковая дама» музыкаһында Лизаның бөтə йəшлеген солған алынған ғаҙ һəм ысын мөхəббəт менəн байыу ынтылышы менəн тулы булған һəм ə карта серенə төшөнөү ынтылышы менəн яңған Германдың ҡаршы ҡарте араһындағы трагик конфликт тураһында хикəйə иң киткес дөрөҫлөк менəн алып барыла. Чайковский Пушкиндың геройҙарын төрөн милли средстволар менəн, киҫерелə торған хистəрҙең бөтə ҡатмарлығына ҡарамаҫтан, асыҡ, ябай һəм моңло итеп күҙ алдына китерен баҫтыра. Ул уларҙы яңы кəс алыуҙа, кəсерҙəнеүҙə, ҡайнап торған төрмə менəн йəшəргə мəжбүр итə.

Совет композиторҙары тарафынан ла Пушкин темаларына бик күп яҡшы əҫəрҙəр яҙылды. Ул бик опера һəм симфоник əҫəрҙəр иҫəплəнə. Улар Чайковский «Воевода»һының программ поэмаһы традицияларын һəм Римский-Корсаковтың «Мəңгелек Олег тураһындағы йырҙарының» кантата традицияларын дауам иттерҙəр.

Б. Асафьевтең «Бəхсе һарай фонтаны», «Кавказ əсире», «Барышня—крəстьянка» балеты кеүек балеттар, С. Василенконың «Цыгандар», һəм бигерәк тə Р. Глиэрҙең «Бəхет һыбай» балеты кеүек балеттар — улар бөтөһе лə беҙҙең музыка искусствоһында Чайковскийҙың һəм Глазуновтың бөйөк традицияларын дауам иттереүселəр.

В. Крюковтың «Станция караульныйы» тигəн операһы ла шулай уҡ рус фольклорына төҙəлгəн реалистик əҫəр.

Пушкин тарафынан яҙылған рус йырҙары күп композиторҙар əсəн хор төҙөгөн ваҡытта гүзəл материал булып хеҙмəт иттеләр.

Аҙаҡ килеп, А. Попиков хорҙары, бигерәк тə «Күңелле туй» һəм «Мөхəббəт» тигəн көйҙəре ҙур ижади уңыш булып тора. Уның Пушкин əҫəрҙəренə яҙған романстары, операларҙан ариялары башҡарылалар.

Киҫə металлургтарҙың культура дворецында завод эшселəренең инженер-техник работниктарынан һəм хеҙмəткəрҙəренəн Александр Сергеевич Пушкиндең тыуыуына 150 йыл тулыуға арналған тантаналы йыйылышы булып үтте. Йыйылыштан һуң культура дворецы əрмəнендəге художество үҙ эшиҫкəрлек түңəрəктəре ҡатнашҡан концерт бирелəр.

**БАЙМАҠ**

Райондың колхоздарында, совхоздарында, промышленность предприятиелəрендə бөйөк шағир Александр Сергеевич Пушкиндең 150 йыллыҡ юбилейына арналған беседалар, докладтар үтəрəлəсəк. Ул ҡурған əҫəрҙəргə коллектив уҡыуҙар ойоштороласаҡ.

ВКП(б) райкомының партия кабинетында, промышленность предприятиелəрендə, район библиотекаһында, колхоз клубтарында, уҡыу ойəрҙəрендə шағирҙең тормошо һəм иҫемлəнеүенə арналған, уның əҫəрҙəренəн, фото һүрəттəрҙəн һəм документтарҙан торған күргəмəлəр, витриналар ойоштороласаҡ. Бөтə предприятиелəрҙə һəм колхоздарҙа Пушкиндең 150 йыллығына арналған махсус стена газеталары сығарылдылар.

Иртəгə бөтə урындарҙа Пушкинды иҫкə алыу буйынса тантаналы йыйылыштар үтəрəлəсəк. «Пушкин рустың бөйөк милли шағире» тигəн темаға докладтар йəлəсəк. Промышленность предприятиелəренең художество үҙ эшиҫкəрлек түңəрəктəре һəм район агиткультбригадалары Пушкин əҫəрҙəренəн торған тематик концерттар бирəсəктəр.

**БЕЛОРЕТ**

Ҡала хеҙмəтсəндəре бөйөк халыҡтың бөйөк шағире А. С. Пушкиндең тыуыуына 150 йыл тулыу айҡанлы шағирҙең тормошон һəм иҫкəрмəһен йəмлəнə. Ҡала, предприятие һəм уҡыу йорттары библиотекаларында Пушкин əҫəрҙəренə һорауҙылар һаны ҡаҙан-ҡат арта.

Бөтə уҡыу йорттарында, культура дворецында, клубтарҙа, предприятие һəм учреждениелəрҙə А. С. Пушкинға арналған фото-күргəмəлəр һəм уның əҫəрҙəренəн торған витриналар ҡуйылды. Медицина, педагогия училищелəре һəм металлургия техникумында, урта мəктəптəрҙə шағирҙең əҫəрҙəренəн торған əҙəби кискəлəр үтəрəлдe. Уларҙа студенттар һəм илкə класс уҡыусылары А. С. Пушкин яҙған шиғырҙарҙы, романтарҙы, операларҙан ариялары башҡарҙылар.

Киҫə металлургтарҙың культура дворецында завод эшселəренең инженер-техник работниктарынан һəм хеҙмəткəрҙəренəн Александр Сергеевич Пушкиндең тыуыуына 150 йыл тулыуға арналған тантаналы йыйылышы булып үтте. Йыйылыштан һуң культура дворецы əрмəнендəге художество үҙ эшиҫкəрлек түңəрəктəре һəм район агиткультбригадалары Пушкин əҫəрҙəренəн торған витриналар ҡуйылды. Медицина, педагогия училищелəре һəм металлургия техникумында, урта мəктəптəрҙə шағирҙең əҫəрҙəренəн торған əҙəби кискəлəр үтəрəлдe. Уларҙа студенттар һəм илкə класс уҡыусылары А. С. Пушкин яҙған шиғырҙарҙы, романтарҙы, операларҙан ариялары башҡарҙылар.

Киҫə металлургтарҙың культура дворецында завод эшселəренең инженер-техник работниктарынан һəм хеҙмəткəрҙəренəн Александр Сергеевич Пушкиндең тыуыуына 150 йыл тулыуға арналған тантаналы йыйылышы булып үтте. Йыйылыштан һуң культура дворецы əрмəнендəге художество үҙ эшиҫкəрлек түңəрəктəре һəм район агиткультбригадалары Пушкин əҫəрҙəренəн торған витриналар ҡуйылды. Медицина, педагогия училищелəре һəм металлургия техникумында, урта мəктəптəрҙə шағирҙең əҫəрҙəренəн торған əҙəби кискəлəр үтəрəлдe. Уларҙа студенттар һəм илкə класс уҡыусылары А. С. Пушкин яҙған шиғырҙарҙы, романтарҙы, операларҙан ариялары башҡарҙылар.

☆☆☆

Һүрәттә: (һулдан уңға) «Химик» (Чапаевск) командаһы капитаны В. Лобков һәм «Динамо» (Өфө) командаһы капитаны М. Трифонов, уртала судья В. Романовцев интеште.

А. Червинский фотоһы.

## „Динамо“ командаһының еңеүе

Өфөнөң «Динамо» стадионында 1 июндә РСФСР беренселегенә икенсе уйын булды. Өфөнөң «Динамо» һәм Чапаевск ҡалаһының «Химик» командалары осраштылар. Командаларҙың уйын техникаһы бер кимәлдә. Ләкин динамолыларҙың дәйекле физик әҙерлеге һәм тиҙ хәрәкәт итеүҙәре уларға еңеү килтерҙе.

Беренсе булып тупты «Химик» командаһының һулдан һөжүм итеүсеһе Лобков интеш «Динамо» ҡапҡаһына индерҙе. Уның һуң ике тупты рәттән «Динамо» капитаны Трифонов интеш ҡунаҡтар ҡапҡаһына ҡоротты. Уйын 2:1 иҫәбенә «Динамо» командаһы еңеүе менән тамамланды.

«Динамо» командаһының 4-се Волга буйы зонаһы буйынса РСФСР беренселегенә уйнауға хәҙер 4 очконы бар. Ө ике тапҡыр уйнау буйынса туптар һанын арттырмаһы — 5:2 булды.

—☆—

### Баскетбол буйынса беренселек

Баскетбол буйынса ҡәл иткес уйын көсәркәнешле көрәш менән үтте. «Динамо» «Медик» командаһынан еңелде һәм бығаса бер генә тапҡыр ҙа еңелмәгән «Большевик» командаһы менән уйнағанда иҫәп 27:27 булды һәм бер кемдең дә отмауы менән тамамланды.

Һөҙөмтәлә беренсе урынды «Большевик», икенсе урынды «Динамо» командаһы алды. Һуңғы уйында. «Медик» командаһын еңеп, Авиация институты командаһы өсенсе урынға сыкты.

П. Александров.

## Балалар паркында

Якутов исемендәге балалар паркы Өфө ҡалаһындағы матур һәм ҙур парктарҙан береһе булып иҫәпләнә. Пәйге сезонда ул ҡалағы уҡыусы балаларҙың һәм йәш үҫмерҙәрҙең, хатта өлкән кешеләрҙең дә эштән һуң килеп, ҡыуанып ял иткән, күңел асҡан урындары. Паркта йәшел яҙғаҡ менән ҡапланған бейек тәпәш ағастарҙа үҙен ҡатырлаусы уның һәр ҡарағында ҡояш нурҙары уйнай.

Быйыл уны тағы ла матурыраҡ итеп төҙекләндереүгә, ремонт эштәрен үткереүгә һәм тулыһынса йыһазландырыуға государство тарафынан байтаҡ ҡына средство бүленде. Баҡсаның ҡоймаларын, йәйге театр, эстрада, читальня, буфет биналарын ремонтлау, буяу, йыһазландырыу буйынса күп эштәр башҡарылған. Скульптуралар ағартылған, 800 тәп аҡация ултыртылған. Тиҫтәләгән фигуралы баҫаналар урынлаштырылып, электр лампочкалары ҡуйылған һәм башҡалар.

Хәҙер баҡсала айырыуса йәмләлек. Киҫеп ул йәш үҫмерҙәрҙең тауыштары менән тирәлән тора. Ял көндәрендә бында кеше айырыуса күп була.

Үткән ял көндө, 29 майҙа паркта балаларҙың ҙур массовый гуляниеһе булды. Гуляние түбәнге класс уҡыусыларының 1948 — 1949 уҡыу йылын уңышлы тамамлауҙарына арнәлгән.

Гүзәл баҡса йәш үҫмерҙәрҙе ярымлы ҡаршыланы. Түбәнге класс уҡыусыларына күп төрлө уйындар ойошторолдо.

Асыҡ эстрадала Үҙәк пионерҙар йорттарының художестволы үҙ эшмәкәрлек көсө менән концерт бирелде. Ҡурсаҡ театры «Суртан әмере буйынса» әкиәтенән спектакль күрһәтте. Йәйге театр бинаһында балалар «Миклуха-Маклай» кино-картинаһын ҡарапылар, майҙанда футбол, волейбол уйындары үткәрелде.

Ишек егелгән тарантаска ултырып «сәйәхәт итеү», педалле автомашиналарҙа йөрөү, каруселдә әйләнеү балаларҙың иң ҡыҙыҡлы уйындарынан булды.

Массовый гуляние бик күңелле үтте. Унда меңәрҙән бала ҡатнашты.

Был баҡсала балалар үҙҙәренең ялдарын шулай күңелле итеп үткәрәләр.

Г. Әмир.

## Күп йыллыҡ үлән орлоҡтары етештереүгә—серьез иғтибар

Игенселектән үлән баҫыуҡы системаһының төп өлөшө — үлән баҫыуҡы һәсеү әйләнеше. Уны тиҙерәк үҙләштереү, башлыса, колхоздарҙа үҙҙәренең үлән орлоҡтарын етештереүгә бәйләнгән.

Был бурыҫты яҡшы аңлаған колхоздарҙың өтәкселәре быйыл күп йыллыҡ үлән орлоҡсолоғо эшен яҡшыртыуға серьез иғтибар иттеләр. Дәүләкән, Оло-Тирәк, Бүздәк һәм башҡа райондарҙың күпселек колхоздары быйыл үҙҙәренең үлән орлоҡтары иҫәбенә үлән баҫыуҡы һәсеү әйләнешен үҙләштерҙеләр һәм үлән сәсеүлектәре майҙандарында орлоҡ участкалары билдәләйҙәр. Хәҙер күпселек колхоздарҙа үлән орлоҡсолоғо майҙандары планда ҡаралғандан да артыш китте. Шул уҡ ваҡытта күп йыллыҡ үләндәрҙән орлоҡ һәм бесән уроҙайын күберәк алыу өсөн тәрбиәләү эштәре йәйелдерелде.

Ләкин республикабыҙҙың байтаҡ райондарында күп йыллыҡ үлән орлоҡтары етештереү эшенә ҙурған йыллғы хаталарға юл ҡуйыла. Аҫҡын районында быйыл күп йыллыҡ үләндәр сәсеүлеге 1650 гектар майҙанды тәшкил итә. Билдәләнгән план буйынса быйыл районда 900 гектар үлән сәсеүлеге орлоҡ өсөн бүленергә тейеш. Ә фактик рәүештә ни бары 349 гектар ғына бүленгән. Элек юғары уроҙайлы ҡыҙыл клевер орлоғо етештереүҙә дан алған һәм үлән орлоҡсолоғо булып торған был районда хәҙер эштәрҙең был хәлдә тороуы — район өтәкселәренең был эшкә иғтибар итмәүҙәрен күрһәтә. Район ауыл хуҡалығы бүлеге мөдире Ярошенко һәм баш агрономы Галицкий интеште районда күп йыллыҡ үләндәрҙән, бигерәк тә боронғо ҡыҙыл клеверҙән орлоҡтарын етештереүгә иғтибар бирмәйҙәр.

Костер, житняк, ҡыҫҡа тамырлы ак тамыр, люцерна, тимофеевка һәм клевер сәсеүлектәрендә орлоҡ участкалары өсөн майҙандарҙы хәҙер үк бүлеп куйыу өсөн мөмкинлектәр ҙур. Ләкин күпселек райондарҙа уға иғтибар итмәй. Аҡмулла районында 1577 гектар костордың 600—700 гектарын орлоҡсолоҡ участкаһы өсөн бүлергә мөмкин. Ләкин бында ул, тик биреләсәк планға ҡарап ҡына, 427 гектар ғына бүленгән. Туймазы районында 75 гектар житняктан 40 гектар урынына — 25 гектар, 1125 гектар костерҙан 360 гектар урынына—275 гектары ғына орлоҡсолоҡ өсөн бүленгән. Өфө районында 1008 гектар люпернанан 500-600 гектарын бүлеү мөмкинлеге булһа ла, ни бары 430 гектар ғына бүленгән.

Хәҙер бурыс — бесән өсөн сабыла торған күп йыллыҡ үлән сәсеүлектәренә орлоҡсолоҡ участкалары өсөн майҙандар бүлеүҙе тиҙерәк тамамлауҙан тора. Район ауыл хуҡалығы органдары, колхоз председательдәре, ауыл хуҡалығы специалистәре был эшкә серьез иғтибар итергә, БАССР Министрҙәр Советенең һәм ВКП(б) Өлкә Комитетенең ошо йылдың 5 апрелендәге ҡарарына яраҡлы рәүештә орлоҡсолоҡ участкаларын булдырыуҙы тулыһынса итергә тейештәр.

Күп йыллыҡ үлән сәсеүлектәрендә орлоҡсолоҡ участкалары булеүҙе тамамлау менән үк, уларҙы хәстәрлекле тәрбиәләүҙе ойоштороргә кәрәк. Беренсе нәүбәттә ким рәтле сәсеүлектәрҙәрәт ҙаралары 2—3 тапҡыр ашҡартелә.

Орлоҡ уроҙайын күтәреү маҡсатында үлән баҫыуҙарын өҫтәмә азыҡландырырға мөмкин. Үҫемлек ҡоротҡостарына ҡаршы һуғыу ҡараһы итеп, үләндәрҙе өҫтән генә сапҡылау үткәрергә ярай. Был эште күберәк агрономдарға мәрәжәғәт ителергә тейеш. Үләндәрҙе яһалма һеркәләндереү ҡараһын да онотороға ярамай.

Күп йыллыҡ үлән сәсеүлектәрен тәрбиәләү буйынса һәр бер районға һәм колхозға план заданиеһе бирелгән. Уны үтәү һәр бер хуҡалыҡ өсөн мәжбүри. Уң үлән сәсеүлектәренән бесән һәм орлоҡ уроҙайын алыуҙы тәьмин итәсәк.

А. Первозванский,
БАССР ауыл хуҡалығы Министрлығының өлкән агрономы.

## Колхоздарҙа урып-йыйнау машиналарын ремонтлауҙың барышы

План үтәлеше 1949 йылдың 1 июненә, процентторҙа

| Райондар | Бесән сапҡыстар | Уҙыстар | Ат молотилкалары | Райондар | Бесән сапҡыстар | Уҙыстар | Ат молотилкалары |
|---|---|---|---|---|---|---|---|
| Бүздәк | 100 | 43 | 77 | Баймаҡ | 51 | — | — |
| Ҡандра | 100 | 27 | 27 | Бишбүләк | 50 | 35 | 74 |
| Белорет | 100 | 96 | 75 | Йылайыр | 48 | 20 | 73 |
| Берҙән | 100 | 67 | 100 | Архангел | 45 | 26 | 33 |
| Мишкә | 96 | 73 | 83 | Оло-Тирәк | 45 | 35 | 61 |
| Федоровка | 95 | 30 | 69 | Сәкмағош | 45 | 13 | 18 |
| Ҡырмыҫҡалы | 93 | 62 | 68 | Мәләүез | 43 | 4 | 16 |
| Абзан | 83 | 83 | 53 | Өфө | 42 | 14 | 32 |
| Дәүләкән | 78 | 9 | 4 | Стәрлебаш | 42 | — | 14 |
| Баҡалы | 71 | 11 | 39 | Хәйбулла | 40 | 13 | 30 |
| Пурпиман | 69 | 74 | 77 | Благовар | 39 | 13 | 21 |
| Белокатай | 67 | 45 | 30 | Воскресен | 38 | 14 | 27 |
| Байҡыбаш | 66 | 34 | 48 | Өфө | 38 | — | — |
| Благовещен | 66 | 36 | 46 | Күгәрсен | 38 | 57 | 83 |
| Борай | 65 | 59 | 45 | Ҡалтасы | 34 | 8 | 28 |
| Илеш | 65 | 32 | 54 | Ләүәүә | 29 | 16 | 25 |
| Туймазы | 64 | 83 | 86 | Бөрө | 27 | 15 | 19 |
| Бөҙәүә | 63 | 6 | 19 | Мәсетле | 27 | 9 | 8 |
| Дүртөйлө | 62 | 27 | 41 | Кейергәҫе | 22 | 4 | 14 |
| Йомағужа | 62 | 53 | 50 | Әлшәй | 20 | 11 | — |
| Салауат | 55 | 23 | 45 | Мәләүез | 15 | 2 | — |
| Кушнаренко | 55 | 46 | 59 | Аҫҡын | 11 | — | — |
| Ҡыйғы | 54 | 52 | 57 | Шишма | 8 | 8 | 17 |
| Иглин | 51 | 46 | 92 | Ҡариҙел | — | 20 | 44 |
| Дыуан | 51 | — | — | Зыянчура | — | 17 | 40 |

## СИТ ИЛ ЭШТӘРЕ МИНИСТРҘӘРЕ СОВЕТЕНЕҢ ПАРИЖДӘГЕ СЕССИЯҺЫНДА

### Берлин мәсьәләһен тикшереү

ПАРИЖ, 2 июнь. (ТАСС-тың махсус хәбәрсәһе). Бөгөн сит ил эштәре министрҙәре Советенең ултырышында Бевин председательлек итте. Министрҙәр көн тәртибенең икенсе мәсьәләһен ҡарауҙы дауам иттеләр: «Берлин һәм валюта мәсьәләһе».

Ултырыштың башында Ачесон АҠШ делегацияһының Берлин менән идара итеүгә ҡағылған тәҡдимдәрен яҡлап итте. Был тәҡдимдәр, ҙурт союзный комендантлыҡ, 1946 йылдың октябренә ҡулланылған һайлау тәртиптәре инструкцияһында ҙурт яҡлы контроль аҫтында Берлинда дөйөм һайлауҙар үткәреүгә тейешлеген күҙәтә тоталар. Был яңы һайлауҙар нәҙигөһенә урынлаштырылған ҡала идараһы, АҠШ делегацияһының тәҡдимдәренә ҡарағанда, ваҡытты булырға тейеш. АҠШ делегацияһы, был идара итеү органы, Ҙур Берлиндең 1946 йылдың августағы ваҡытлы конституцияһында ҡаралған ойоштороу структураһы нигеҙендә эш итһен, тип тәҡдим итә.

АҠШ делегацияһы, Ҙур Берлиндең даими конституцияһы проектын әҙерләү өсөн Берлиндең яңынан һайланған ҡала собраниеһенә полномочие бирергә тәҡдим итә. Быныҡ өсөн йәки 1948 йылда союзный комендатура тарафынан бирелгән даими конституция (һуң, Берлиндең өс көнбайыш секторының оккупацион властәре тарафынан сепаратный рәүештә әҙерләнгән проект тураһында бара) йәки «ҡала совете кәрәкле тип тапҡан яңы тәҡдимдәр» файҙаланылырға тейеш.

Унан ары АҠШ делегацияһы, ҡалала идара итеүҙең ваҡытлы органын урынлаштырыу менән бер үк ваҡытта ҙурт яҡлы союзный комендатураны ла аяҡҡа баҫтырырға тәҡдим итә. Ләкин Америка тәҡдимдәре, союзный комендатураны элекке нигеҙҙә аяҡҡа баҫтырыуҙы түгел, ә, асылда, яңы орган төҙөүҙе күҙҙә тоталар; тәҡдимдәр тексында, союзный комендатура «ҙурт министр тарафынан был сессияла эшләнәләсәк принциптәр нигеҙендә» эш итергә тейеш, тип әйтелә. Өгөр ҙә Ачесондың ниә, Германиялағы контроль механизм тураһында ҙурт яҡлы килешеүҙәргә әйтелгән берҙәмлек принцибен союзный комендатураның практикаһында ҡулланыуға ҡаршы килеүен һәм был принцип күпселек тауыш буйынса тауышҡа ҡуйыу методы менән алмаштырылһын, тип талап итеүен иҫкә төшөрһәк бик тәҡдимдең мәғәнәһе аңлашылыр.

Ачесондың тәҡдиме буйынса сит ил эштәре министрҙәре Совете уның тарафынан индерелгән проектты иртәге ябыҡ ултырышта тикшерергә ҡарар итте.

Бөгөнгө ултырышта шулай уҡ, Берлиндең союзный комендатураһын аяҡҡа баҫтырыу тураһындағы мәсьәлә буйынса киҫә башланған фекер алышыуҙар дауам итте.

Киҫәге фекер алышыуҙар айҡанлы хәйһеҙ иҫкәртмәләр менән **А. Я. Вышинский** сығыш яһаны.

## *СССР Сит ил Эштәре Министре А. Я. Вышинскийҙең сығышы*

— Мин, Ачесон әфәнденең киҫәге сығышы айҡанлы уның тарафынан әйтелгән мәсьәләләрҙең аҫылы буйынса бер нисә иҫкәрмә яһарға теләр инем,— тине Вышинский.—Ачесон әфәнде, Европа консультатив комиссияһы тарафынан раҫланған контроль механизм тураһындағы килешеүҙең 7-се статьяһында әйтелгән берҙәмлек идара итеү төшөнсәһе, мәсьәләләрҙе хәл иткәнлә берҙәмлек принцибен бөтәһләйгә күҙҙә тотмай, тип күрһәтергә тырышты.

Мин үйлайым, — тип дауам итте Вышинский, — Ачесон әфәнденең, берҙәлән идара итеү төшөнсәһе берҙәмлек төшөнсәһен белдерә алмай, тип иҫбат итергә маташыуы бер нәмәгә лә нигеҙләнмәгән. Мин, контроль механизм тураһындағы килешеүҙең 7-се статьяһында бергәлән идара итеү тураһында әйтелә, тип күрһәткәйнем, ләкин мин шулай уҡ был төшөнсә килһәе документтарҙа тап бына берҙәмлек нигеҙендә идара итеү итеп аңлатып бирелгәйне, тип күрһәткәйнем.

Был турала, айырым алғанда, комендатура уставында асыҡтан-асыҡ әйтелә. Был устав халыҡ-ара килешеүҙәр кеҫәһе әйә булып тора. Быныҡ башҡа, 1945 йыл 17 декабрҙә Контроль советҡа союзный комендатура штабының баш начальнигә ҡул ҡуйған документ ебәрелде. Был документта, союзный комендатура үҙенең ҡарарҙарын бер тауыштан сығарасаҡ, тип әйтелә. Шуның менән бергә, Германиялағы контроль механизм тураһындағы килешеүҙең тап бына 7-се статьяһына һылтанылыу яһала.

Шулай итеп, главнокомандующийҙәрҙең фекере буйынса бергәлән идара итеү тап бына берҙәмлек принцибе нигеҙендә идара итеүҙе белдерә лә инде.

Ачесон әфәнде киҫә, берҙәмлек нигеҙендә ҡала менән идара итеп булмай, тине. Ләкин фактылар был белдереүгә ҡаршы килә. Австрия мисалын алайыҡ. Унда Веналағы союзный комендатура бер тауыштан хәбүл ителгән ҡарарҙар нигеҙендә эш итә. Был мисал, берҙәмлек нигеҙендә ҡала менән идара итеү мөмкинлеген, союзный комендатураның был принцип нигеҙендә эш итә алыуын һәм Ачесон әфәнде яһаған һығымтаның нигеҙһеҙ булғанлығын күрһәтә.

Бынан һығымта яһарға кәрәк: берҙәмлек принцибе — абстракт мәғәнә түгел, ә реаль, ҙурт державаның килешеүҙәре менән урынлаштырылған метод. Уң Берлиндәге союзный комендатураның һәм Веналағы союзный комендатураның практик эшендә үҙенең ҡулланылыуын тапты.

Берҙәмлек принцибе Берлиндәге союзный комендатураның эшендә үҙен аҡламаны, тиҙәр. Билдәле, союзный комендатурала ҡапма-ҡаршылыҡтар һәм айырылыҡтар булдылар, улар арҡаһында тегә йәки был мәсьәләләрҙе һәр ваҡытта хәл итеп булманы. Ләкин шул уҡ ваҡытта Берлиндәге союзный комендатура ес йыл буйына үҙенең бөтә бурыстарын үтәне һәм уң уларҙы тап бына шуға күрә лә, унын эшенең нигеҙендә, килешелгән ҡарарҙарға ныҡлырға мәжбүр итеүсе берҙәмлек принцибе булғанға күрә үтәне.

Шуға күрә, йәнәһе берҙәмлек принцибе комендатураның эшмәкәрлеген туҡтатыуҙың сәбәбе булды, тигән һығымтаһы нигеҙһеҙ булып тора. Был комендатураның эшмәкәрлеге ысынбарлыҡҡа инсек туҡталғанлығын беҙ беләбеҙ: Америка коменданты Хаули ултырыштарҙың береһе барған ваҡытта өҫтәл артынан торҙо ла:

«Нә, мин йоҡларға китәм. Миңә бында бер эш тә юҡ. Иртәгә миңән эшем күп», тине.

Билдәле, бындай сығыш совет коменданты яғынан ҡаршылыҡ күрһәтмәй булдыра алманы, һәм Хаули үҙенен тупаҫ һәм әҙәпһеҙ сығышы өсөн рәфү үтенеүҙән баш тартҡас, совет комендантына бындай мәсьәләлә төртөп булған орган эшендә артабан ҡатнашыуҙан баш тартыуҙан башҡа бер нәмә лә ҡалманы. Шуға күрә, союзный комендатураның эше туҡталыуға берҙәмлек принцибе сәбәп булды, тип әйтергә бер ниндәй ҙә нигеҙ юҡ. Фактылар шундай.

• • •

2 июндәге ултырышта башҡа министрҙәр сығыш яһаманы.

Иртәгә сит ил эштәре министрҙәре Советенең АҠШ делегацияһы тарафынан индерелгән тәҡдимдәрҙе тикшереүгә арналған яңы ултырышы буласаҡ.

# *Халыҡ-ара күҙәтеү*

### АҠШ-тың экономик хәле

Нью-Йорк биржаһында ҡағыҙҙар курсының бер төшөп бер күтәрелеп тороуы кризис тураһында әленән-әле күберәк һөйләргә төшөнә. Йәғни сәбәп башланыуҙ айҡанлы китәлгән йәнләнеү булманы. Корос сәнәғәттәге, ағас эшкәртеү һәмәл тармаҡтағы, машиналар эшләү сығарыу кимәй бара. Һуғыштан һуңғы максимумға ҡарағанда торлаҡ төҙелеше 50 процентҡа, ялҡы кейемдәре сығарыу 24 процентҡа, текстиль промышленность продукцияһы етештереү 20 процентҡа кимене. Разно промышленность үҫеүҙенең артҡыһын ғына файҙалана. Тимер юлдарҙа ҡаҙ ташыу әйләнеше киҫкен рәүештә түбәнәйә бара. Универсаль магазиндарҙа потребителдәрҙең бурысы, 1945 йыл менән сағыштырғанда, ике тапҡырға яҡын артты. Фермерҙарҙың ялҡы буйынса бурыстары 1946 йыл менән сағыштырғанда 9,1 процентҡа артып, 1949 йылдың 1 гинуарына уң 5.100 миллион долларға етте. Банкротҡа ҡалған кешеләрҙең һаны бик күп артты.

АҠШ-тың оло фактыларҙан бик күп ҡауған ҡалған хөкүмәт предпринимательдәрҙең активлығын үҫтереүҙе стимуллаштырырға маташты. Быныҡ өсөн банкыларҙа резервтарҙе ҙурыраҡ торорға рөхсәт итеүҙе, тауарҙы кәтереп алған ваҡытта түләү срогтарын оҙайтыуҙа. Бирешкәтерҙең интересторында мәжбүри ялҡы залогының күләмен кәметелгән, был ҡағыҙҙың биржалағы операцияларын тоҡсайтты.

Был тиклем «Маршалл планы» принцибы ҡаршы тәп көтолоу средствоһы итеп ҡарала ине. Уң АҠШ-тың экономик базарындағы ҡыйынлыҡтарҙы кәметергә һәм Европа илдәренең милли промышленностен быуыу иҫәбенә Европаға сикһеҙ күп тауар сығарыу мөмкинлеген асырға тейеш ине. Ләкин «Маршалл планы» буйынса ассигнованиелар ҙә, Европа илдәренә политик яҡтан ҡыҫым яһауҙар ҙа экономиканың түбән тешеү тенденцияһын туҡтата алманылар. Һуғышҡа тиклемге кимәл менән сағыштырғанда, Американың текстиль тауарҙарын Европаға сығарыу 1947 йыл башына 6 тапҡырға, күмер сығарыу 7 тапҡыр самаһына артҡайны. Ләкин 1948 йыл ине, 1947 йыл менән сағыштырғанда, текстиль тауарҙары буйынса ике тапҡыр самаһы, күмер буйынса 30 процент кәмеү килтерҙе. Ә гомүмән алғанда экспорт 23 процентҡа кәмене.

Нью-Йорк биржаһы, 31 майҙа хәҡтарҙың яңынан бик ныҡ төшөүен, шуның менән бергә корос һәм промышленность продукцияһы хәҡтарҙарының ныҡ түгел, бәлки шулай уҡ бойзай, арыш, кукуруза һәм мамыҡ хәҡтарының да ныҡ төшөүен билдәләне. Тен акцияларға 1948 йылдың мартынан бирле булған курстарҙан да ин түбән курс ҡуйылған. Корос сығарыу тен барометр булғанлыҡтан, корос хәҡтының тоторлоҡло булмауы бигерәк тә ҙур борсолоу тыуҙыра. Президент Трумэн корос сығарыуҙы арттырыу кәрәклеге тураһында оптимизм менән бәйләнгән белдереүҙәр яһаған ваҡытта һәм быны хөкүмәт инициативаһы буйынса эшләргә инығанда — промышленниктәр корос етештереүҙе кәметеү тураһында план төҙәләр.

Рузвельттән «яңы курсын» эшләп сығарыуҙа ҡатнашыусы экономист Бин былай тип хәбәр итә: «корос ҡойоу предприятиеларенен хужалары 1950 йылға корос етештереүҙе шулай кәметергә планлаштыралар, был кәметеү 10—12 миллион кеше эшһеҙ ҡаласаҡ тигән һүҙ.

«Нью-Йорк геральд трибюн» газетаһының күҙәтсеһе Липпман 31 майҙа үҙенең комментарийҙәренә халыҡ-ара хәлде билдәләүҙе ин мөһим момент сифатында экономик кризистең үҫеүен билдәләй. «Хәҙерге ваҡытта, тип яҙа ул, халыҡ-ара экономика кисерәсәк алда торған ҡыйынлыҡтар тураһында ниҫ шикһеҙ байтаҡ сигналдар бар—бындай сигналдар Англияла, Бельгияла, Италияла, Францияла, Германияла иғтирәй. Был яҡтан Ҡушма Штаттар ҙа азаҡҡы урында түгел».

Күҙәтеүсе былай тип билдәләй: был төшөнкөлөк осорында «сауҙа договорҙары төҙөү һәм базарҙар эсен көрәш әлсәнәйәсәк киҫкен төҫ ала» һәм «Америка промышленносе Европаның базарҙарын юғалтыу менән килешергә тейеш буласаҡ»...

Ошондай прогноздар айҡанлы Америкалағы эшмәкәр кругтар Трумэндан арта ҡалған райондарҙы үҙләштереү тураһында эш итеүҙе тәҡдимләй башланылар инде. Төп мәсьәлә — ул Европаның Америка сығарыуҙарын ҡабул итеү мөмкинлеге. Ул ҡабул итеүҙе ни рәүешле ойоштороу кәрәклеге тураһында Америка эшҡыуарҙары бер ауыҙҙан: «Европаның Америка сығарыуҙарын ҡабул итеүе өсөн, беренсе сиратта, Европаның үҙенә ҡулланыуҙағы ҡаҙаныштарын ҡайтанан ҡарап сығырға кәрәк.

Был ваҡытҡа «дискриминация» тигән һүҙ аҫтында суверенный государственный милли интересторен сит илдәрҙең баҫып алыуҙарынан төбәнә һәм законлы һаҡлауҙарын, күҙҙә тоторға кәрәк, быны иҫбат итеп тороуҙың кәрәге лә юҡ.

Быныҡ ошолай икәнлеген АҠШ-тың икенсе бер официаль кешеһе тарафынан әйтелгән һүҙҙәрҙән дә асыҡ күренеп тора. Капитал һалыу буйынса государство департаментенен етәкселе Маленбаум күптән түгел былай тип белдерҙе: Америка капиталын сит илдәргә сығарыуға «милли аңлылыҡтың һәм милли горурлыҡтың үҫеүе» ҡамасаулай. Кризистан артабан киҫкенләшеүе «Маршалл планы» буйынса алынған йөкләмәләр менән быяуландырған һәм шунлыҡтан, күрәһең, «милли горурлыҡҡа» хоҡуҡтары булмаған Европа илдәренең суверенитетена тағы ла асығыраҡ ҡыҫым яһауға килтереүе мөмкин.

АҠШ-тың экономик ҡыйынлыҡтары уның тышҡы политикаһы курсын ошолай билдәләй.

### Греция халҡының яҙмышы тураһында

7,5 миллион кешеһе булған кескәй генә бай государство әле булһа һуғыш уты эсендә, был һуғыш 9 йыл дауам итә инде.

Билдәле булғанынса, Советтар Союзы был турала ошондай конкрет тәҡдимдәр индерҙе: 1) АҠШ-тың, Англияның һәм СССР-ҙың һуғышыусы тарафтарға һуғыш хәрәкәттәрен туҡтатырға сақырыуын ебәреү, 2) дөйөм амнистия һәм 3) державаларҙың күҙәтеүе аҫтында дөйөм һайлауҙар билдәләү, уларҙы үткереү буйынса юғары органда башында халыҡ-азатлыҡ хәрәкәтенә етәкселек итеүсе демократик көстәр торған вәкилдәрҙең ҡатнашыуы.

Аҙаҡ килеп, СССР ҡатнашлығында, Греция сиктәренә контроль урынлаштырыу, сит ил государстволарының Греция хөкүмәтенә хәрби ярҙамын туҡтатыу һәм сит ил әскәрҙәрен сығарыуҙың срогын билдәләү күҙҙә тотола ине.

Греция мәсьәләһен хәл итеү перспективаһы киң ҡатлам кругтарҙа ҙур өмөттәр тыуҙырҙы.

Англия журналы «Экономист» былай тип танырға мәжбүр булды: «Грецияла барған һуғыш грек халҡына шундай яҡлар һәм бөлгенлектәр китерә, был бөлгенлектәрҙе бетереү буйынса булған ниҫ бер төрлө мөмкинлектәрҙән баш тартырға ярамай».

Башҡа күп кенә журналдар һәм газеталар, айырым алғанда «Таймс» газетаһы ла шулай уҡ Совет тәҡдимдәренең кимәтле булыуын билдәләп үтте.

Ләкин Англия менән Американың официаль кругтары Греция проблемаһын конкрет хәл итеү буйынса был тәҡдимгә тура яуап бирмәнеләр.

Был мәсьәләлә Афина хөкүмәте тотҡан позицияһын да асыҡ һәм билдәле яуаптар булмауын аңларға була. Граждандар һуғышын артабан тоҡандырыу программаһын ул яңғыҙ үҙе генә алға һүҙ ҡуя инкән һүҙ.

Быныҡ «программа» — грек халҡы өсөн яңы ҡорбандар һәм яңы белгенлектәр һәм дөйөм ныҡлы тыныслыҡ урынлаштырыу эшенә өстәмә ҡамасаулыҡтар тыуа тигән һүҙ.

В. Гришанин.

Редакцияның адресы: Өфө ҡалаһы, Карл Маркс урамы, 25. Телефон номерҙәре: яуаплы редактор урынбаҫары — 2-83-87, секретариат һәм совет төҙөлөше бүлеге — 2-80-49, партия тормошо һәм пропаганда бүлектәре — 2-78-48, информация бүлеге — 2-72-26, ауыл хуҡалығы һәм промышленность бүлектәре — 2-86-29, хеҙмәтселәр хаттары, культура һәм тормош бүлектәре — 2-90-22.
Н 01582.

Яуаплы редактор
F. F. ҒАФАРОВ.

Өфө ҡалаһы, Ворошилов урамы 66-сы номерҙа йортта торосы Нина Васильевна Малина шул уҡ йортта торосы Василий Михайлович Малин менән айырылышыу тураһында эш күрһәтә. Эш БАССР-ҙың Верховный судында ҡаралсаҡ.

Н01976 Башҡа газета-журналдар типографияһы. Тираж 25000

Һөнә илдәрҙең пролетарҙәре, берләшегеҙ!

# КЫҘЫЛ БАШҠОРТОСТАН

ВКП(б)-ның БАШҠОРТОСТАН ӨЛКӘ ҺӘМ ӨФӨ КАЛА КОМИТЕТТӘРЕ, БАШҠОРТ АССР-ЫҢ ВЕРХОВНЫЙ СОВЕТЕ ҺӘМ ХЕҘМӘТСӘНДӘР ДЕПУТАТТАРЫНЫҢ ӨФӨ КАЛА СОВЕТЕ ОРГАНЫ.

30-сы ЙЫЛ СЫҒА

1949 йыл
№ 111 (8211)
7
ИЮНЬ
шишәмбе

ХАҠЫ 20 тин

БӨГӨНГӨ НОМЕРҘӘ:

Мәскәү хеҙмәтсәндәренең бөйөк рус шағире А. С. Пушкинды тыуыуына 150 йыл тулыуға арналған митингыһы. (1-се бит).

Беҙҙең республикала. (1-се бит).

ПАРТИЯ ТОРМОШО. П. Поршнев. — Общественный максимумтың продуктивлеген күтәреү—колхоз коммунистарының канлаҡ эше (2-се бит).

Башҡорт АССР-ы прокуроры А. Набатов. — Социалистик милекте һаҡлау — мөһим һәм почетлы эш. (2-се бит).

СССР ауыл хуҙалығы министрының урынбаҫары П. Кучумов. — Машина-трактор станцияларының эшләй башлауҙарына 20 йыл. (2-се бит).

Ә. Әхмәров. — Бейек халыҡ шағиренә иҫтәлектәр. (3-се бит).

Кәрим Камалов. — Мичурин юлы менән. (3-се бит).

М. Дистанова. — Колхоз хатлабератория һы — алдынғы тәжрибәләр усағы. (3-се бит).

Сит ил эштәре Министрҙәр Советының Парижҙағы сессияһында. (4-се бит).

Сит илдәрҙә Пушкин көндәре. (4-се бит).

ФИЗКУЛЬТУРА ҺӘМ СПОРТ. (4-се бит).

## Пар һөрөүҙе тиҙерәк тамамларға

Ауыл хуҙалығы культураларының уңайлығын күтәреү—колхоздарҙың, МТС-тарҙың һәм совхоздарҙың иң мөһим бурысы булып тора. Шуға күрә ла ВКП(б) Үҙәк Комитетенең февраль Пленумы «... ужым культуралары һәм; ә кәнсығыш райондарҙа яровой культуралары өсөн пар күтәреүҙе сроғында тулыһынса тормин итергә кәрәк», тип ҡарар итте.

Колхоз һәм совхоз баҫыуҙарының уңайлы биреүсәнлеген күтәреүҙә яҡшы ижартелған иртә пар һәм туҡта һөрөп ташлыру хәл иткес әһәмиәткә эйә булып тора. Был һайын һуңлауға һәм агротехник талаптарҙы боҙоуға юл ҡуймау маҡсатында пар һөрөүҙе тамамлау срогы беҙҙең республикабыҙ өсөн государство тарафынан 10-сы көнгә билдәләнгәйне.

Ағиҙеле колхоздар, совхоздар һәм МТС-тар сәсеүҙе иң ҡыҫҡа агротехник срокҡа тамамлапылар. Пар һөрөү планын да государство тарафынан билдәләгән срокҡа үтәү өсөн ентекләп әҙерләнделәр. Сәсеүлектәрҙе тәрбиәләү өсөн яҡшы әҙерләнгән пар майҙандарын эшкәртәләр. Дауамлап МТС-ы коллективе колхоздар менән төҙөлгән договорҙы әҙмә-әҙ үтәү өсөн намыҫлы көйәштә көрәшә. Бында сменa нормаларын һәр бер тракторист үтәп бара. МТС коллективе пар һөрөүҙе договор буйынса алған йөкләмәләрен 25 майға уҡ яҡшы сифатлы итеп арттырып үтәне. Хәҙер 4 мең урынына, 5 мең гектар ерҙә пар һөрөлде.

Учалы районының «Яңылыҡ», «Ташкәйек», «Искра», «Урал» һәм «Маяҡ» колхоздары ла пландан тыш пар күтәрҙеләр. Пар һөрөү эше Баймаҡ, Ғафури һәм Туймазы райондарының колхоздарында ла олғаяла ойошторолған.

Ләкин республикабыҙҙың айырым райондарында пар һөрөү эшен һуңғы көнгәсә ҡалдырып, быйыл да үткән йылғы хаталарҙы ҡабатлауға юл ҡуйыу әле. Мәҫәлән, Әбйәлил, Ҡалтасы, Кармәл, Ило-Тирәк һәм Воскресен районының ауыл хуҙалығы булеге етәкселәре итмәйҙәр, ә ВКП(б) райкомының ауыл хуҙалығы булектәре ни һөрөүҙәге етешһеҙлеккә килешеп ултырмайҙар. Был хәл айырым колхоз етәкселәрен тынысланыуға килтерҙе һәм һуңғы ун көнлектә пар һөрөүҙең ҡимын күп түбәнәйтте.

Бүләк МТС-ы директоры Мәүлүтов һәм әлеге механигы Голик интоштәр трактор бригадаларының эшен үҙ ағымына ҡуйырҙар. Һөҙөмтәлә МТС хеҙмәтләндергән колхоздарҙың ни бары 30 процентә генә пар һөрө. Уларҙа тракторҙар һис тәнәғәтләнмәҫлек эшләйҙәр. Йәнле тартыу көстәре баһаланмай. Политик-массовый эш йәмһәт күтәрған, социалистик ярыш ойошторолмаған. Республикабыҙҙың алдынғы трактор бригадаларының һәм трактористәренең эш тәжрибәләре Бүләк МТС-ы коллективенең достояниһе ителмәй. Тәнгә сменаларҙа контроль юк, смена нормалары үтәлмәй. Тракторҙарҙың тик тороуы күпселек вақыттарҙа техник төҙәк булмауҙан килеп сыға. Бында һуңғы көндәрҙә МТС машиналарының стештереүсәлеге үҫеү урынына кәмене.

МТС һәм район ауыл хуҙалығы булеге етәкселәре, баҫыу эштәренең күләмен кинәйтеү менән бер рәттән, трактордарға техник тәрбиәне һәм ойоштороусылыҡ һәләтлеген яҡшыртырға, механизаторҙарға машиналарға ремонтты баҫыу шарттарында үткәреүгә ярҙам итергә тейештәр. Тик шул вақытта ғына эштең темпы ла, сифаты ла күтәреләсәк. Ләкин күп урындарҙа улай эшләнмәй. Һөҙөмтәлә тракторҙарҙың тик тороу сәғәттәре арта, бик күп ярыулыҡ артыҡ расходлана.

Пар һөрөүҙе алдынғыларҙың тәжрибәләрен киң ҡулланыу, тракторҙар паркын тулы көйәтендә файҙаланыу, һәр бер трактористың сменa нормаларын арттырып үтәүҙе тормин итеү — район ауыл хуҙалығы булеге, МТС, колхоз һәм совхоз етәкселәренең кәндәлек эше булып тора.

Йәнле тартыу көстәре менән пар һөрөү графигы күп урындарҙа үтәлмәй, айырым колхоздар әш аттарын һәм мөгөзле эре малдарҙы был эштә бөтөнләй файҙаланмайҙар, аттарҙы икенсе дәрәжәләге эштәргә биректкәнәр. Машина-трактор станцияларының колхоздар менән төҙөлгән договор йөкләмәләренең үтәлешен систематкә рәүештә тикшереп барып, договорҙы икенсе яҡтың да тәүәл үтәүенә ирешергә һәм бөтә көсте пар күтәреүҙе тиҙерәк тамамлауға тупларға кәрәк. Пар һөрөүгә һәр бер колхозда һәм совхозда һис киселмәҫтән етерлек тиклем трактор һәм йәнле тартыу көстәрен күшыу талап ителә.

Хәҙер пар майҙандарын эшкәртеү срогы ла етте. Иртә пар бик яҡшы итеп эшкәртеңдә генә муллығы һәм тотороҡло урожай үҫтереүгә булған ышаныҫты аҡлаясаҡ. Был мөһим эштә ВКП(б)-ның район комитеттәре һәм партияның төүге ойошмалары үҙ ҡулдарына алырға тейештәр. Колхоз, совхоз һәм МТС хуҙалыҡтары менән оператив етәкселәк итеү — иң иҫселектән юғары сифатлы, ауыл урожай үҫтереү өсөн көрәште ойоштороу тигән һүҙ. Политик-тәрбиә эштәрен үҙ юғарылығына ҡуйыу — хуҙалыҡтың үҫешенә энергиялы ынтылыш биреүсе көс булып тора.

Пар һөрөү планын тиҙерәк үтәү — ауылдағы бөтә общественостең мөһим эше һәм почетлы бурысы. Был бурыс намыҫ менән үтәлергә тейешле.

## Мәскәү хеҙмәтсәндәренең бөйөк рус шағире А. С. Пушкинды тыуыуына 150 йыл тулыуға арналған митингыһы

Б июндә Мәскәүҙә Пушкин майҙанында бөйөк рус шағире А. С. Пушкинды тыуыуына 150 йыл тулыуға арналған митинг булды.

Шағирға һалынған бөйөкләр төркөмөнә Мәскәүҙең 25 районынан килгән хеҙмәтсәндәр вәкилдәре йыйылды. Бында төрлө йөнтәге һәм төрлө профессиялағы кешеләр — эшселәр һәм языусылар, ғалимдар һәм студенттар, искусство деятелдәре, уҡытыусылар һәм мәктәп балалары, Совет Армияһының вәкилдәре килделәр. Митингыла тыуғандаш союзный республикаларҙан килгән күп һанлы вәкилдәр һәм сит илдәрҙән килгән ҡунаҡтар ҡатнашты. Улар «рус поэзияһының ҡояшына» үҙҙәренең төрлө ихтирамдарын белдереү өсөн килгәндәр.

Һәйкәлдең тирә яғын йәнле сәскәләр күмгән.

Ал полотнола 1799 — 1949 тигән һандар балҡып күренә. Пушкин һүҙҙәренә яҙылған рус композиторҙары әҫәрҙәренең кейҙәре яңғырай.

Трибунала СССР совет яҙыусылары Союзының генеральный секретаре А. А. Фадеев, СССР Фәндәр Академияһының президенты академик С. И. Вавилов, ВКП(б)-ның Мәскәү Ҡала Комитеты секретарҙәре Н. А. Парфенов һәм П. П. Фирюбин, ВКП(б) Үҙәк Комитетенең пропаганда һәм агитация булеге мөдире Д. Т. Шепилов, ВКП(б)-ның Мәскәү Комитеты секретарҙәре С. А. Жолнин, А. Я. Секачев, Мәскәү Советы исполкомы председателенең урынбаҫары Т. А. Селиванов, Мәскәү өлкә Советы исполкомының председателе П. Г. Бурылычев, яҙыусылар, тыуғандаш союзный республикаларҙың вәкилдәре, бөйөк шағирҙең нәҫелдәре — уның ейәндәре Г. Г. Пушкин һәм Е. А. Пушкина, тыуҫалары — йәш пионерҡалар Наташа менән Юлия Пушкиналар бар. Трибунала шулай уҡ сит илдәрҙән килгән ҡунаҡтар, улар араһында Дания яҙыусыһы — 80 йәшлек Мартин Андерсен Пексе бар.

Митингыны А. С. Пушкинды тыуыуына 150 йыл тулыу көнөн үткәреү буйынса Бөтә Союз комитетенең председателе СССР совет яҙыусылары Союзының генеральный секретаре А. А. Фадеев асты. Ул беренсе һүҙҙе СССР совет яҙыусылары Союзы исеменән һөйләү өсөн шағир П. С. Тихоновҡа бирә.

— Бөгөн, ти ул, — бөтә халҡ байрамы — Александр Сергеевич Пушкинды данлы юбилей көнөндә, беҙ уға — бөйөк рус әҙәбиәтенең нигеҙен һалыусы бөйөк дәшегә үҙебеҙҙең ысын күңелдән булған мөхәббәтебеҙҙе, уны хермәтләүсе буындарҙың алҡынлы селәмен килтерәбеҙ. Бөгөн беҙ үҙебеҙҙең шатлыҡлы гүзәл Мәскәүебеҙҙә, совет халҡының башҡалаһында, ул уны үҙенең тоғро улы, рус еренең беренсе шағире булмыш ирҙынан төрөн һәм саф мөхәббәт менән һөйгән халҡа уны хермәтләргә йыйналдыҡ.

Беҙҙең менән бергә уның исемен күп совет ерендә ҡабатлайҙар. Был исем бөтә тыуғандаш халҡтарҙың телдәрендә иң ҡәҙерле һәм һөйкемле исем булып яңғырай.

Ул рус әҙәби телен, рустың яңы һәм алдынғы әҙәбиәтен барлыҡҡа килтерҙе. Ул әҙәбиәт реалистик һәм азатлыҡ һөйөүсе әҙәбиәт булды. Ул уға шиғри хеҙмәттең өлгөһөҙ подшиторе менән хеҙмәт итте, был подшитә тыуған халҡына арнаны.

Александр Пушкин, беҙ һинең нурлы исемеңде халҡ бәхете өсөн көрәшеүселәрҙең иң алдынғыларының исеме ретенә яҙып ҡуйҙыҡ, сөнки һинең шиғырың халҡ азатлығы өсөн көрәшселәргә юлдаш булды, сөнки һинең шиғырың халҡтың бөтә дошмандарына ҡурҡыныс һалыусы үткер ҡорал булды. Беҙ бөгөн һине, үҙебеҙҙең ҡәҙерле дуҫыбыҙ һәм үҙебеҙҙең мәңгелек юлдашыбыҙ итеп ҡотлайбыҙ, сөнки беҙ һинең менән бергә коммунизмдың нурлы бейеклеренә табан барабыҙ.

Трибунала — Мәскәү Советы исполкомы председателенең урынбаҫары Т. А. Селиванов.

— Беҙ мәскәүҙәлөргә, — ти ул, — Пушкин айырыуса ҡәҙерле. Беҙ шуның менән горурланабыҙ, бөтә замандарҙың һәм халҡтарҙың бөйөк шағире, азатлыҡты һүр дәрт менән данлап йырлаусы Александр Сергеевич Мәскәүҙә тыуған, бында үҫеп бала сағын үткәргән һәм уң йылдар уның бөтә иждадында төрөн эҙ ҡалдырғандар. Пушкин беҙҙең бөйөк ҡалабыҙҙы сикһеҙ яратҡан. Ул үҫеп бик күп тоҫҡырлы юлдарын уға арнаған. Мәскәү — рус ерендә йәшәгән ул. Пушкин сит ил илбаҫарҙарының һөжүменән Россияны нисәмә тапҡырҙар һаҡлап алып ҡалған Мәскәүҙең рус государствоһы өсөн ниндәй һүр әһәмиәткә эйә булғанлығын аңлаған.

Совет халҡы үҫеп бөйөк шағиренең иҫтәлеген тәрән хеҙмәт менән хәтергә ала. Рус революционерҙәре быуындан-быуынға Пушкин илһамының төрбиәләндерҙәр. Шағирҙең алҡынлы патриотизмы, уның халҡҡа һарата фиҙакәр мөхәббәте үҙ халҡының яҡты киләсәгә өсөн үҙаҡҡы подшитҡа рухландырған. Пушкин илһамтары менән һүнмәҫ.

— Пушкинды хәҙерге хылғы тормошҡа ашырыҡбы, — ти академик С. И. Вавилов, — 1917 йылдың октябрендә беҙҙең Ватаныбыҙ өсөнсө гүзәл азатлыҡ таңы, социалистик төҙөлеш таңы атты.

Пушкин гениҙенең үҙенә йәлеп итеүсе көсө шунда, Пушкин рус халҡының иң яҡын шағире, «рус халҡының ысын яңыраулыҡлы тауышы» булды һәм шулай булып ҡала. Бейек милләттең иң яҡшы яҡтары — Ватанға мөхәббәт, азатлыҡ һөйөү, төрөн аҡыллылыҡ һәм яҡлы ихтыяр Пушкинде көүҙәләнде. Пушкин беҙ йылдан артыҡ вақыт инде үҫеп гүзәл төлө менән рус халҡы менән һөйләшә. Совет йылдары эсендә бөйөк шағиребеҙ төрлө әҙәрҙәре 45 миллион данала баҫылып сыҡты. Пушкинды төлө — халҡтың төрөн аҡыллылығы, халҡтың таптырлылығы, халҡтың матурлыҡты кис ите белеүе ул.

Тыуғандаш Украина халҡының вәкиле шағир П. Г. Тычинаға һүҙ бирелә:

— Бөгөн Советтар Союзындағы бөтә халҡтар титан—шағирҙе хермәтләйҙәр, — һәм һәр бер халҡ Пушкинде рус культураһының горурлығы тип атағанда, уны шулай уҡ үҙенең иң яҡын һәм һөйөкле шағире итеп атай. Һәм беҙҙең Украина халҡы ла Пушкинде үҙенең иң яҡын һәм тыуған шағире тип иҫәпләй.

Грузин халҡы исеменән СССР-ҙың халҡ артисы А. А. Хорава сығыш яһаны.

— Грузин халҡы бөйөк халҡтың бөйөк улының мәңгелек исеме алдында төрөн ихтирам һәм мөхәббәт менән баш эйә. Беҙ шуның менән горурланабыҙ, Грузия һәм уның кешеләре Пушкинден мәңгелек әҙәрҙәренә һүр урын алалар.

Бөйөк рус халҡы хермәтенә, халҡтарҙың ленинсе-сталинсе дуҫлығы хермәтенә, бөйөк Сталин хермәтенә яңғыраған хәтлауҙы митингыла ҡатнашыусылар оҙаҡ ваҡыт кискә менән ҡаршылайҙар.

«Серп и молот» заводының ҡаһарманлы сталеварҙы С. В. Чесноков Мәскәү хеҙмәтсәндәре исеменән сығыш яһай.

Уң, барлы тик беҙҙең социалистик илдә генә, хеҙмәтсәндәрҙең культураһы йылдан-йылға үҫә барған илдә генә поэзия гениһы яңғыраған бөтә халҡ байрамын үткәреү мөмкин, ти. Миллионлаған совет ашселәре бөйөк шағирҙең гүзәл әҫәрҙәрен уҡыйҙар, уның шиғырҙарын яттан беләләр. Пушкинде үҙҙәренең иң яҡын һәм ҡәҙерле дуҫы итеп иҫәпләйҙәр.

Һуң Мәскәү университетының студенткаһы В. В. Николаевага бирелә.

— Пушкин беҙҙең өсөн — мәңге йәш йылдам, белемдең йәнле сығанағы, — ти ул, — шуға күрә бөйөк шағирҙең юбилей көнөндә беҙ: — ул беҙҙең менән, ул тулыһынса беҙҙеке, ул быуаттар арҡыры беҙгә үҙенең күңел һүҙе, тибеҙ.

Һуң Мәскәү өлкәһе Ухтомский районы Октябрҙең 12 йыллығы исемендәге колхоз председателе, Социалистик Хеҙмәт Геройы Н. С. Морозовҡа бирелә.

— Пушкин үҙ Ватанын ирекле һәм культуралы итеп күрергә һүр дәрт менән теләгән, — ти ул. — Уның көҙерле хыялдары тулыһынса тормошҡа ашырылды. Беҙҙең халҡыбыҙ Ленин — Сталин партияһы етәкселегендә яңы тормош төҙөне. Совет ауылының йәнә танылыһы булып үҙгәрҙе. Беҙҙең колхозда Пушкин әҫәрҙәрен буҡмаған, уның рухландырғыс юлдарын уҡымаған семья юк. Беҙ үҙебеҙҙең Пушкинебеҙ менән горурланабыҙ, уның таланты алдында бөтә дошман баш эйә.

Чехословакия яҙыусылары Союзының председателе Ян Дрда үҙенең телмәрен рус телендә һөйләне.

— Мин шуның менән бәхетлемен, — тине ул, — Чехословакия халҡтары исеменән мин һеҙҙең менән бергә мәңгелек Пушкинден гениһе иҫтәлеген хермәтләй аламын. Пушкинден тыуыуына 150 йыл тулыуға арналған дәүләт тантана социалистик культура триумфын күрһәтә.

Бөйөк Пушкинға дан! Бөйөк Сталинға дан!

Болгария яҙыусылары исеменән сығыш яһаған шағир Димитр Полянов бөйөк рус шағире А. С. Пушкинға арналған үҙ шиғырҙарын укыны.

Митинг тамамланды. Башҡаланың хеҙмәтсәндәре майҙандан киткәндә бөтә замандарҙың һәм бөтә халҡтарҙың гениаль шағире А. С. Пушкинға һалынған һәйкәл янынан төрөн ихтирам хисе менән үттеләр.

Митингыла 10 меңдән артыҡ кеше ҡатнашты. (ТАСС).

## *А. С. Пушкин хөрмәтенә*

**Өфөлә**

Б июндә Өфөнөң рус драма театрында ВКП(б) Ҡала комитеты һәм Башҡортостан совет яҙыусылары Союзы правлениеһе тарафынан бөйөк рус шағире А. С. Пушкинды тыуыуына 150 йыл тулыуға арналған тантаналы ултырыш үткәрелде.

Киске сәғәт 8. Театр залы Ҡала общественостә вәкилдәре менән тулы. Бөйөк халҡтың һөйөкле йырсыһын хермәтләү киҫәһенә эшселәр, ғалимдәр, студенттар, журналистар, искусство работниктәре, яҙыусылар, уҡытыусылар, врачтар килгәндәр. Ялҡынлы патриоттың тормошо һәм бай иждады йәнә совет халҡының бөтә ҡатламдары өсөн ҡыҙыҡһына.

ВКП(б)-ның Өлкә Комитеты секретаре Шафиков, БАССР Министрҙәр Советы председателе Уразбаев, БАССР Министрҙар Советы председателенең урынбаҫары Ғәлиев, ВКП(б)-ның Өфө Ҡала комитеты секретарҙәре Мостафин, Чувашов, Багаев, Башҡорт совет яҙыусылары Союзы правлениеһе председателе Харисов, яҙыусылар Сәйфи Ҡудаш, Ғәйнан Әмири һәм башҡа интоштәр президиум өҫтәле артынан урын алалар.

ВКП(б)-ның Өфө Ҡала комитеты секретаре интош Багаев бөйөк рус шағире А. С. Пушкинды тыуыуына 150 йыл тулыуға арналған таптаналы ултырышты асты. Пыйылыш ВКП(б) Үҙәк Комитетенең башында бөйөк Сталин торған Политбюро составында почетлы президиум һайланы.

Тантаналы ултырышта ҡатнашыусылар Башҡорт совет яҙыусылары Союзы правлениеһе председателе интош Харисовтың А. С. Пушкинға арналған төрөн йөкмәткеле докладын тыңланылар.

Докладтан һуң бөйөк шағирҙең тормошо һәм иждадын сағылдырған «Шағирҙең юлы» тигән спектакль ҡуйылды.

**Благовещинскиҙа**

Ҡала предприятиеларында һәм колхоздарҙа Пушкин тураһында докладтар, лекциялар һәм беседалар үҙғарылды. Урындағы радио селтәре аша шағирҙең тормошо һәм иждады тураһында беседалар таныштырылды. Ҡала пионерҙәр йортонда художество үҙ эшмәкәрлек түңәрәге Пушкин әҫәрҙәренән әҙәби-музыкаль монтажлар әҙерләне. Район библиотекаһы китап уҡыусылар менән бер нисә конференция үткәрҙе, унда Пушкинден рус тормошоһын энциклопедияһы булған «Евгений Онегин» һәм «Капитан ҡыҙы» романдары тикшерелде.

4 июндә педагогия училищеһында һәм нефть машиналары төҙәү заводында А. С. Пушкинден 150 йыллығына арналған таптаналы йыйылыштар булып үтте.

5 июндә Ҡала хеҙмәтсәндәренең таптаналы ултырышы үҙғарылды. «Пушкин рустың бөйөк милли шағире» тигән темаға ВКП(б) райкомы секретаре интош Гуляев доклад яһаны.

### Баймаҡ районы пар һөрөү планын үтәне

БАЙМАҠ. (Телефон аша). Райондың колхоздары республикала беренсе булып планды срогынан иртә пар күтәреү планын үтәне ала үтәнеләр. 8 мең 500 урынына 9 мең 305 гектар майҙанда пар һөрөлдө.

«Урнәк», Куйбышев, Молотов исемендәге һәм башҡа колхоздар 200—300-әр гектар пар күтәрҙеләр.

Район колхоздары пар һөрөүҙе күтәренке темп һәм сифат менән дауам итәләр.

### Кирбес заводы төҙөлдө

ЯПАУЫЛ. «Ужара» колхозында колхозсыларҙың үҙ көстәре менән төҙөлгән яңы кирбес заводы күптән түгел эксплоатацияға тапшырылды. Завод беренсе көнлә яҡшы сифатлы 1.200 дана кирбес бирҙе.

Йәйге сезонда был завод 50 мең кирбес бирәсәк.

**Н. Мулин.**

## Беҙҙең республикала

### Өс йыллыҡ план срогынан алда арттырып үтәләсәк

«Шәмәк» совхозы коллективе 1948 йылда малсылыҡты үҫтереүҙең государство планын уңышлы үтәп, һәр бер фуражлыҡ һауын һыйырҙан һөт һауын алыуҙы 1947 йылға ҡарағанда 350 литрға арттырыуға һәм пландан тыш 500 сускә балаһы алыуға өлгәшкәйне.

Совхоздың һөтсөлөк-тауар фермаһы ашселәре партия һәм хөкүмәттең продукты биреүсе общественный малсылыҡты үҫтереүҙең өс йыллыҡ планы тураһындағы ҡарарын өйрәнгәндән һуң, һәр бер һауын һыйырҙан 2400 литр һөт һауын алырға, государствоға пландан тыш 200 центнер һөт тапшырырға йөкләмә алдылар. Һыйыр һауыусыларҙан: Аузина, Попамарева һәм Кершкова интоштар һәр бер һыйырҙан 2500 литр һөт һауын алырға һүҙ бирҙеләр.

Сускасылыҡ фермаһының ашселәре пландан тыш 500 баш сускә балаһы алыуға өлгәшергә һәм колхоздарға һатыу өсөн 100 баш сускә үҫтерергә йөкләмә алдылар.

Хәҙер совхоздың малсылыҡ работниктәре алған йөкләмәләрен үтәү өсөн ныҡлы эшкә башланылар.

**А. Мәхәмәдиев,**
совхоздың өлкән зоотехниге.

### Кирбес заводы төҙөлдө

ЯПАУЫЛ. «Ужара» колхозында колхозсыларҙың үҙ көстәре менән төҙөлгән яңы кирбес заводы күптән түгел эксплоатацияға тапшырылды. Завод беренсе көнлә яҡшы сифатлы 1.200 дана кирбес бирҙе.

Йәйге сезонда был завод 50 мең кирбес бирәсәк.

**Н. Мулин.**

Быйыл Шафран курортының йәшәй башлауына 50 йыл тула. Быйылғы сезонда бында бөтәһе 2500 кеше ял итәсәк.

Ҡымыҙ бейәләре быйыл бында 250 башҡа етәсәк. Был үҙған йылға ҡарағанда, 100 башҡа артыҡ тигән һүҙ.

РСФСР һаулыҡ һаҡлау Министерствоһы курортты төҙөкләндереү һәм йыһазландырыу өсөн 1 миллион һум аҡса бүлде.

Бында Зөүзән Хубатуллина һәм Хәлимулла Хубатуллин интоштар етәкселегендә ҡымыҙ мастерскойы эшләй. Улар был курортта 50 йыл инде ҡымыҙ яһау менән шөғөлләнәләр.

Һүрәттә: Х. Хубатуллин (уңда) һәм З. Хубатуллина интоштар һәм ҡыҙҙар ҡымыҙ мастерскойында ҡымыҙ әҙерләйҙәр. *Л. Якубов фотоһы.*

### Юғары сифат бригадалары

Үҙ май исемендәге шырпы фабрикаһының начальнигы коммунист интош Лопухова булған цехы планды айған-майға арттырып үтәй. Коллектив продукцияның яҡшы сифатлы булыуы өсөн дә намыҫлы көрәшә. Бында Александр Чутких методы менән эшләүсе 12 бригада бар. Улар үҙ-ара ярышып эшләйҙәр. Интош Тимкинаның шырпы ҡабы яһаусылар бригадаһы браҡты 50—60 процентҡа кәметте. Интош Миңһәҫтинова ике станокты хеҙмәтләндереп һәр сменала 70—75 йәшник шырпы ҡабы эшләп сығара. Продукцияның сифаты яҡшы.

### *Район электрләшә*

ЯПАУЫЛ. (Телефон аша). Райондың колхоздарын электрләштереү эше ҡыҙыу темп менән бара. Буй йылғаһының төүәтле электр станцияһы төҙәлеп бөтә лә инде. Ул 16 колхозды электр көсө менән тәьмин итәсәк. Хәҙер 5 колхозға электр линияһы һуҙыу эштәре бара. Яңынан 11 колхозға электр линияһы һуҙыу өсөн бағаналар ултыртыу эштәре башланды.

Буй йылғаһында Кәрман ауылы янында икенсе электр станцияһын төҙөү эше лә башланды. Ул станция тирә-яҡтағы 7 колхозды хеҙмәтләндерәсәк. Хәҙер йылғаны буыу һәм станция бинаһын һалыу өсөн төҙәү материалдары ташыу эштәре алып барыла. 500 киловольтметр ағас ташылды. Станция быйыл төҙәлеп бөтөп, эшкә башлаясаҡ.

Буй йылғаһында өсөнсө электр станцияһы Бәдрәш ауылы янында төҙәләсәк. Ул станция 9 колхозды хеҙмәтләндерергә тейеш. Хәҙер станцияны проектлаштырыу эштәре бара. Был станция киләһе йылда стройға инәсәк.

**Ф. Ғәлиев,**
ВКП(б) райкомы секретаре.

### Район үҙәгендә парк яһалды

Ауырғазы районы хеҙмәтсәндәре район үҙәгендә зур баҡса яһанылар. Ул 3 гектар майҙанды алып тора. Унда йә кеше ҡайын, ырҡа, акация, ҡарағай, сәғән һәм алма ағастары—бөтәһе 7.000 тәп ағас ултыртылды. Хәҙер был ағастар матур булып үҫеп киткәне.

**Р. Бикмаев.**

*Партия тормошо*

## Общественный малсылыктың продуктивлеген күтәреү—колхоз коммунистәренең көндәлек эше

Балтики ауылын уратып алған йәшел туғайлыкта малсылык фермаһының йорттары тезелгән. Унда «Путь Ленина» колхозының һөтсөлөк-тауар, һарыксылык, сускасылык, үгесөлөк һәм йәпләкселек фермалары урынлашкан. Малдар һаны ягынан был ферма республикабыҙҙағы иң ҙур фермаларҙың береһе булып иҫәпләнә. Уй 204 баш һауын һыйырҙан һәм 400 баштан артык малдарҙан тора. Колхозда шулай уҡ йөҙләгән баш һарык, бик күп сускалар һәм тауыктар бар. Йәпләкселек фермаһында бер ниҫә йылдар инде ҡара төлкәләр үрсетелә.

— Общественный малсылык колхоз хуҙалығының төп тармағы булып тора,—ти партия ойошмаһы секретары интәһе Горнов. — Был эш колхоз коммунистәренең мотлаҡ контролендә асыҡ алынды.

Хәҙер ферма работниктары араһында партия ойошмаһы СССР Министрҙар Советенең һәм ВКП(б) Үҙәк Комитетенең общественный малсылыкты үҫтереүҙең ес йыллык планы тураһындағы ҡарарын һәм СССР Верховный Советы Президиумының малсылык работниктарын Социалистик Хеҙмәт Геройы исеме биреү һәм уларҙы СССР ордендары һәм медалдәре менән наградлау тураһындағы Указын планлы рәүештә өйрәнеүҙе ойоштороп.

Күптән түгел партия ойошмаһының «общественный малсылыкты үҫтереүҙә коммунистарҙың бурыстары» тигән көн тәртибенә ҡуйған мәсьәләне тикшереп ҡарағанда, унда малсылыкты үҫтереүҙә, уның продуктивлеген күтәреүҙә айырым коммунистарҙың практик эш тәжрибәләре һәм артабанғы бурыстар тураһында әйтелде.

Коммунистар фермаһының ниндәй участкаһында ғына эшләмәһен, һәр эште авангардлыҡ ролен уйнап алдылар. ВКП(б) членлығына кандидат интәһе Александра Назак фермала һыйыр һауыусыларҙың бригадирә булып эшләй. Был бригада социалистик ярышта беренсе урынды яулап алды. Коммунистарҙан малдар ҡараусы Анна Пономарева, йәпләктәрҙе тәрбиләүсе Иван Тарасов, ветеринар врач Алексей Бөтә һәм зоотехник Тихон Корунос интәһтәр әҙ ашҡа мактаулар. Комсомолец интәһ Крукинск могилә эре малдар фермаһының мөдире булып эшләй.

Колхоз партия һәм комсомол ойошмалары үҙҙәренең ҡосаҡ көсөн хәл иткес участкаларға беркетеүе—общественный малсылыктың айҙан-айға ныҡ уңыштарға ирешеүҙәге сығанаҡ ҡос булды. Былтыр 127 баш һыйыр бәҙәү килтереҙе. Бынауҙарҙың бөтәһе лә ҡурта көрәкте.

Колхоз партия ойошмаһының тирә-яҡ ауылдарҙа фермала көндәлек эш тәжрибә тарата. Уй ферма работниктарҙе өсөн закон. Хәҙер был эш графиға мотлаҡ тәртипкә ашырыла.

Партия ойошмаһы фермалағы бөтә төр эшкә контролдәк итеүҙе үҙенең айырыҡ бурысы итеп һанай. Колхозсылар араһында малсылыҡ алдынғыларының эш тәжрибәләрен пропагандалауҙа, малсылыкты үҫтереү һәм уның продуктивлеген күтәреү буйынса СССР Министрҙар Советы һәм ВКП(б) Үҙәк Комитеты ҡарарҙарын өйрәнеүҙә ойоштороп.

Күптән түгел партия ойошмаһының «Общественный малсылыкты үҫтереүҙә коммунистарҙың бурыстары» тигән көн тәртибендә доклад йыйылышы үткәрелде. Унда малсылыкты үҫтереүҙә, уның продуктивлеген күтәреүҙә айырым коммунистарҙың практик эш тәжрибәләре һәм артабанғы бурыстар тураһында әйтелде.

Коммунистар фермаһының ниндәй участкаһында ғына эшләмәһен, һәр эште авангардлыҡ ролен уйнап алдылар. ВКП(б) членлығына кандидат интәһ

# Иван Владимирович Мичуринды̆ң учениеһе—социалистик ауыл хужалығын күтәреүҙә кеүәтле ҡорал

## МИЧУРИН ЮЛЫ МЕНӘН

### Бакса буйлап

Мин ҙурлаҡай инем. Һәйҙең матур бер көнҙө атайыма эйәреп Левашов тигән һуҡмаҡтағы Сторлетамаҡ ҡалаһы янындағы питомникҡа барҙым.

Бейек ағас йорттарҙы солғап алған ҡайҙалыр ҡыҙарып бешкән алмалар, улары ла шундәйҙер миңә таныш булмаған ағастар күргәс, мин атайыма:

— Беҙҙә шундай баҡса ултыртһаҡ ине, — тинем.

Ул миңә ҡыҙғаныу күҙе менән ҡарап ла:

— Һаш әле һин улым, бер нәмә лә аңламайһың. Алма баҡсаһы ултыртырға ҡыҫа күп көрәк, ә минең беҙҙе икмәк менән туйҙырырға ла кеҫем етмәй, — тине, һәм ҡулы менән маңлай тирәһен һыпырҙы. Башҡа һүҙ өндәшмәне, ғәрәк баҡсаны уҙын китер өсөнмө, уй азымдарын йышайтты.

Өйгә уҡ кәнсе кире ауылға ҡайтышлай мин баҡса тураһында яңынан һүҙ башланым. Атайыма, кәзәнө һатып алған ла, алма ағастары алып баҡса ултыртайыҡ, тинем. Ул, минә ронйеҙеп телмәгәндәй, иркһеҙҙән йылмайҙы һәм ҡулы менән күренеп торған ҡара тауҙарына ҡурһәтеп:

— Ана ул тауҙарҙан беҙҙең ауылға ҡыҙыл һаҡа ағылып тора, шуға күрә бөгө алма түгел, картуф та ултыртып булмай. Һин улым, баҡса тураһында башҡа бер ваҡытта ла һүҙ ҡуҙғатма, — тине минең һүҙемде бүлдереп.

Беҙҙең яҡта алма ағастары ултыртыу мөмкин түгелеген мин башҡа кешеләрҙән дә ишетә инем. Ләкин шуға ҡарамаҫтан, ерем баҡсаһы төҙөү үйҙарыу һәм йылдар буйына борсоноларҙ.

### 23 йылдан һуң

1934 йылдың көҙөндө мин «Башҡортостан» гәзитәһенә Мичурин тураһында, уның 60 йыллыҡ хеҙмәте һәм хатҡы баҡсалары тураһында бер нисә тапҡыр уҡып таныштым.

Мичурин ейәрткәнсә эшләгәндә Себерҙә лә, Тайғала ла, һәм Урал тауҙары буйында ла емеш-еләк баҡсалары үҫтереү мөмкинлеге миңә ҙурлап ҡына түгел, ә ысынлап та күренә башланы. Бер йылдан һуң ул теләгемдә ҡурһаҡҡа ашырыу өсөн мөмкинлектәр тыуҙы.

1935 йылдың һуңғы айы ине. Колхозыбыҙ дөйөм йыйылышында, правлениенең отчетын тыңлағандан һуң, колхозсылар — беҙҙең инәгебеҙ ҙә күп, ҡыҙғыныу ла үҫеш, хәҙер емеш баҡсаһын төҙөргә лә ваҡыт, тип фекерҙәр әйттеләр. Ә баҡса бригадаһе итеп йыйылыш мине билдәләне.

### Тәүге азымдар

Ин Наркомзем тарафынан сатыуҙағы мичуринсылар курсында Кушнаренкала ике ай укып ҡайттым. Колхоз правлениеһенең булышлығы менән 1936 йылдың яҙынан башлап Мичурин юлы менән емеш-еләк баҡсаһы ултыртыу эшенә башланым.

Баҡса ултыртыу өсөн ауылға яҡын, ҡарурҙа һаҡланған урында 22 гектар участка бүленде. Уның тирәһен һәрең беренсе нәүбәттә ултыртырға билдәлəнгән елешенә һәр гектарға 45 тонна нәсәбенән тирес сығарҙыҡ. Кушнаренконан ултыртыу материалдарын үҙем барып алып ҡайттым. Беҙ беренсе йылды бер гектар алма ағасы, бер гектар ҡарағат, йыуы гектар ҡурай елгә ултыртыҡ.

Йәй көнө Өфөнөн килгән агроном беҙҙең баҡса менән таныштҡас, күп кенә етешһеҙлектәрҙе асты. Айырым ағастар һай һәм бик тәрән ултыртылғандар, уларҙың ҡайһылары ҡаттан ситкә сығып торалар, ә бер нисә ағастың япраҡтарын баҡса ҡороткоҫтары ашай башлаған. Алма ағастарының сәскәләрен үҙ-ара аталандырыу өсөн төрлө сорттарҙы айырым система менән ултыртыу көрәк икән. Был ҡағиҙә лә беҙҙең тарафтан дөрөҫ үтәлмәгән, күп алма ағастарының көрәкһеҙ ботаҡтары ла киҫелмәгәйнеләр.

Агроном беҙгә был етешһеҙлектәрҙе бөтөрөү юлдарын үҙе аңлап күрһәтте.

Иван Владимирович Мичурин емеш баҡсаларын тик урында үҫтергән ултыртыу материалдары менән генә тәьмин итә. Беҙ бойҙок ҡалмаҫҡа булдыҡ. 1936 йылда үҙ ярты гектар майҙанда питомник үрсетәк. Унда алма орлоғо сәселәсәк һәм ҡарағат ҡыуаҡтары ултыртылады. Ике-өс йыл үтеү менән беҙҙең питомникта үҫтерелгән төрлө сорттағы алма ағастары һәм ҡарағат ҡыуаҡтары менән башҡа колхоздарға, хатта күршө райондарға ла үҙҙәренә баҡса төҙөү өсөн ярҙам иттек.

### Хеҙмәт байрамы

Беҙҙең колхозсыларҙың баҡсаға тупҡан кестәре бер-ике йыл үтеү менән колхозға ҙур шатлыҡ килтерҙе. Баҡсаның майҙаны йылдан-йыл киңәйҙе. 1939 йылда баҡса 20 гектарға етәрлек. Унда 6 гектар алма ағасы, 2 гектар сейә, 5 гектар ҡарағат, 3 гектар ҡурай елгә, 1 гектар крыжовник, 1 гектар ер елгә һәм 2 гектар майҙанда питомник үҫә ине инде.

Урал тауҙары итәгендә емеш-еләк үҫтереүҙең беренсе һөҙөмтәһе бойек Мичуринды̆ң тәжрибәләре тобғәтенә колхозлар икәнлеген күрһәтте. 1939—1940 йылдарҙа беҙҙең колхоз емеш-еләк һәм ултыртыу материалдары һатыуҙан ғына һәр йылды 85—90 мең һум доход алып килде.

Һуғыш йылдарында беҙҙең баҡса ҡарауҙе торбинәне күрмәне. Хәҙер беҙ баҡсаны ер-яңынан төҙөйбеҙ. Яҡын бернә йылда уны тағы ла матурыраҡ, тағы ла ҙур уңыш биреүсе итеп ҡайтарабыҙ.

Ағастарҙың ҡышлап ҡарлы урамында, 24-се номерҙа йорттағы Һәшәүҙәненең төрлө сорт алма, груша, ҡурай емештәре менән данлы. Фиҙәтулла Йосопов үҫтергән емештәре менән баҡсасылар почетлы урынды алды, грамоталар менән бүләкләнде.

Өфө ҡалаһының Социалистическая урамында, 24-се номерҙа йорттағы Фиҙәтулла Йосопов үҫтергән төрлө сорт алма, груша, ҡурай емештәре менән данлы. Фиҙәтулла Йосопов үҫтергән емештәре менән баҡсасылар почетлы урынды алды, грамоталар менән бүләкләнде.

Һүрәттә: баҡсасы-мичуринсе Фиҙәтулла Йосопов үҫенең баҡсаһында.

Г. Ефимов фотоһы.

## Малсылыкта мичуринсе биология

В. Р. Вильямстең ейәртеүе буйынса, малсылыҡ өлкәһендә ғилми эшселектең үҙәк бурысы системаһынан айырылмай торған звеноһы булыуы тора.

Партиябыҙ һәм хөкүмәтебеҙ социалистик ауыл хужалығын йылдам-йылы механизациялаштырыу, уның күп тармаҡлы, икономик яҡтан нығыған булыуын үҙеүен билдәләй. Колхоз һәм совхоз системаһы ауыл хужалығы работниктәренең кин инициативаһын тыуҙырҙы һәм шул инициатива материалистик мичуринсе биология майҙанға киләсәк.

Ленин исемендәге Ауыл Хужалығы Академияһының августа сессияһында биология фәненда мичуринсе материалистик фән өсөн көрәште идеалистик ҡарашҡа — Вейсман-Мендель ҡарашҡа ныҡ һуйҙы, уны тамам еңеп сыҡты. Мичурин тоҡом ҡалдырыусылыҡ генҙарға бәйләнгән бер нәмә булмағанын, ә ул организмдың үҙенсәлеге, сифаты һәм тоҡом спецификаһы икәнлеген, уның физиологияһына бәйләнгәнлеген аңыҡланы. Тере организм, үҫемлек йәки мал булһын, тирәлектә тормош шарттарына бәйләнгән. Мичурин биологияһы буйынса практик эште, колхоздарҙа һәм совхоздарҙа, организмдың йәшәү-тороу шарттарын яҡшыртыу менән тоҡомсолоҡтоң консервативмен үҙгәртеп була. Шул юл менән баҫыусылыҡ алымдарын юғары урожай алалар һәм шул юл менән малсылыҡ алдынғылары яңы тоҡом мал тыуҙыралар, урындағы тоҡомдарҙың продуктивлеген арттыралар.

Беҙҙең Башҡортостанда ла малларҙы ашатыуҙы һәм тәрбиәне яҡшыртыу юлы менән уңыштарға ирешеүселәр күп. Архангел районы «Кызыл алмаз» колхозында 1948 йылда һәр һыйырҙан уртаса 2000 литр, ә айырым һыйырҙарҙан 2870 литр һөт һауып алыныҡ. Иглин районы «Красный пахарь» колхозында айырым һыйырҙарҙан 2700 литр, «Бривайс Дарбс» колхозында 2900—3000 литр һөт һауып алыуға өлгәшелде.

Мичурин һәм уның эшен алға алып барыусы академик Лысенко үҙең шарттарын үҙгәртеү юлы менән яңы сорт алма, помидор, картуф, бойҙай һәм арыш орлоҡтары сығарҙылар. Академик Иванов яңы тоҡом сүкәлдәр булдырыу, профессор Кулешов яңы тоҡом һыйырҙар табыу юлдарын күрһәттеләр. Беҙҙең совхоздарҙа һәм колхоздарҙа һәр тор малдарҙың тоҡомдарын яҡшыртыуҙа метисланттереү методы киң ҡулланыла: Т. Д. Лысенко метисланттереү үткәргән баҡса тоҡом производителе ҡосаҡ — айыр, үгеҙ, тәкәлер ҡосаҡ һәм шулай уҡ ишәк малдар ҡосаҡ яҡшы ашау, ҡарау һәм тәрбиәләү шарттарын тоҡмаҫ итмәгәндә, метисланттереү пасар шарттарҙа үткәргәндә, телгән эффектҡа өлгәшеүҙең мөмкин булмауын күрһәтә. Шуға күрә тәрәкторҙарға биләтәнгән, тоҡом яҡшыртыусы производителдәр яҡшы ашатылырға һәм яҡшы шарттарҙа тәрбиәләнергә тейештәр.

Малдар ҡосаҡ үҙен сәсеү һәм көтөүлектә дөрөҫ файҙаланыу организмда һәм уның тоҡом ҡалдырыусылығын ныҡытыуҙа тоҫ шарттарҙың береһе. Колхозсылар, совхоз работниҡтәре, ауыл хужалығы специалистәре мичуринсе биологияны өйрәнеп, Мичурин һәм Лысенконың методтарын ҡулланып, малсылыҡтың тоҡомон үҫдереүгә файҙалы яҡҡа үҙгәртеүҙә һәм уның продукты биреүсәнлеген күтәреүҙә арымай-талмай эшләргә тейештәр.

Һ. Юлдыбаев.

Башҡортостан ауыл хужалығы институты аспиранты.

## Колхоз хатолабораторияһы—алдынғы тәжрибәләр усағы

Хатолаборатория Мичурин ученицаларын колхоз производствоһына индереүҙең төрлө пункты ул.

Беҙҙең хатолабораториябыҙҙың эшләй башлауына әле өсөнсө генә ай. Был ҡыҫҡа ваҡыт эсендә ул Мичурин ученицаларын киң колхозсылар массаларына аңлатыуҙа һәм алдынғы тәжрибәләрҙе колхоз баҫыуҙарында, малсылыҡ фермаларында ҡулланыуға ҡарата байтаҡ саралар күрҙе.

Яңы баҫыу эштәре башланыу алдынан, баҫыу һаҡлаусы ағас полосаларын ултыртыусы звено члендары агротехниканы өйрәнделәр. Унда бөйөк ҡалимебеҙ Мичуринден эш методтары менән таныштырылды, төбөктәге үҙгәртеүҙең сталинсе планы һәм полосаларға ағас ултыртыу схемаһы өйрәнделде. Шундай маҡсат укыу-өйрәнеү саралары организолоҡ звеноһы члендәре араһында ла үткәрелде.

Беҙҙең хатолабораторияға күргәҙмә урыны булып тора. Унда өйө эҙе йыйналандырылды. Унда колхоздың тарихы, икономикаһы, тобғәл шарттары, уның үҙен баҫыуы итеүселек системаһын үҙләштереү перспективаһын күрһәтә торған төрлө материалдар һәм күп төрлө китаптар бар. Шулай уҡ газета-журналдар һәм күп төрлө китаптар бар. Хәҙер хатолабораторияның үҙ библиотекаһы оҙаштырылды.

Хатолаборатория колхоздың бөтә хужалыҡ өлкәләренә лә агрономияның һәм техниканың зур эффект биреүсән ҡағиҙәләрен киң рәүешлә ҡулланыуҙа, төрлө тәжрибәләр үткәреүҙә, ғилмилекте һәм малсылыҡты күтәреүҙә колхозға практик ярҙам итеү саралары билдәләй. Был мәсьәләләр буйынса ла беҙ практик эшкә башланыҡ.

Тәжрибәләр яңы планын колхоз правлениеһенда һәм колхозсыларҙың дөйөм йыйылышында ентекләп ҡараныҡ һәм раҫланыҡ. Был план индивидуаль мичуринсе эштәрҙе һәм полосаларға ағас ултыртыу схемаһы өйрәнделәр. Унда бөйөк ҡалимебеҙ Мичуринден эш методтары менән таныштырылды, төбөктәге үҙгәртеүҙең сталинсе планы һәм полосаларға ағас ултыртыу схемаһы өйрәнделәр. Шундай маҡсат укыу-өйрәнеү саралары организолоҡ звеноһы члендәре араһында ла үткәрелде.

Беҙҙең хатолабораторияның ғилми эше ҡуп төрле һәм бик ҡыҙыҡлы. Беҙ бөйөк ҡалим Мичурин методтарын ҡулланыу, орлоҡ сорттарын яңыртыу һәм яңы юғары урожайлы үҫенескә урындағы тәбиғәт шарттарына ялаштырылған яңы сорттар булдырыу өлкәһенда эшләйбеҙ.

Хатолабораторияға орлоҡҡа емеш-еләк баҡсаһы ултыртырҙҡ. Беҙ баҡсаға төрлө Мичурин сортлы алма ағастары, сейә, груша һәм башҡа ағастар ултыртыуға әҙерлек алып барабыҙ.

Беҙ 1950 йылда асылаҫаҡ Бөтә Союз ауыл хужалығы күргәҙмәһенда колхозыбыҙҙың ҡатнашыуын тулыһынса күрһәтә беҙҙең колхоз былтыр сәсеүҙе ҡыҫҡа срокта һәм яңғыҡ сифатлы итеп үткәрҙе. Хәҙер сәсеүлектәрҙең ҡырҙарын тәжрибә өсөнсө ҡырҙарын тәжрибә өсөнсө ҡырҙарын тәжрибә өсөнсө

## Физкультура һәм спорт

Бөрө ҡалаһының спортсмендәре республикала буласаҡ ярыштарға систематик рәүештә әҙерләнәләр.

Һүрәттә: Спортсменка — велосипедистка Бөрө ҡалаһы «Объединение» артеле бухгалтеры комсомолка Галина Фәттәхетдинова тренировкала.

Б. Макаров фотоһы.

### Профсоюз-комсомол кроссы

КУШНАРЕНКО. Район биренселегенә югереү ярышы үткәрелде. Тәүәге ирҙәр 3000 метрға югерҙеләр. Кушнаренко ауыл хуҡалығы техникумы уҡыусыһы Асраров был арауы 13,09 минутта үтеп, беренселекте алды.

1000 метрға югереүҙәрҙә беренсе урынға Кушнаренко педагогия училищеһе уҡыусыһы Хәйретдинов, ҡатын-ҡыҙҙар араһынан бакҡасылыҡ мәктәбе уҡыусыһы Зотова сыҡты.

Ярыш алдынғылары булған 12 кешегә бүләктәр бирелде. Улар республикан ярышҡа ебәреләсәктәр.

Район буйынса профсоюз-комсомол кроссында 4 меңдән артыҡ кеше ҡатнашты.

Ф. Дашкова.

### Тағы ла бер гүзәл еңеү

Б-се июндә Черниковск ҡалаһының футболистәре менән Саратов ҡалаһының «Локомотив» обществоһы футболистәре араһында РСФСР беренселеге өсөн футбол матчы үҙғарылды. Уйын 7 : 0 менән Черниковскилеләр файҙаһына тамамланды.

М. Мостафин.

## Ауыл Советтәре работниктәренең семинары

Өфө ҡалаһында Бәкәлә район Советы башҡарма комитеты ауыл Советтәре председателдәренең һәм секретарҙәренең бер көнлөк семинарын үткәрҙе. Бында йәйге ауыл хуҡалығы эштәрен үткәреүҙе, хуҡалыҡ һәм культура төҙөлөше менән бәйле ауыл Советтәренең эш практикаһын яҡшыртыу саралары тураһында мәсьәлә ҡаралды.

Ауыл Советтәренең ойоштороу-массауый эштәре тураһында район Советы исполкомы председателе ингән Филиппов доклад менән сығыш яһаны.

Колхоздарҙа юғары агротехниканы ҡулланыуҙа ауыл Советтәренең ролдәре, дейҙек мәжбүри уҡыу, халҡтың һауалығын һаҡлау, кооперация эштәрен яҡшыртыу темаларына яһалған докладтар ҙур иғтибар менән тыңландылар.

Семинар аҙағында ауыл Советтәренең бәләкәй эшен яҡшыртыу тураһында БАССР Министрҙәр Советы председателе урынбаҫары ингән Әхмәров сығыш яһаны.

Х. Ғилмәнов.

## Яңы китаптар

ЗАЙНАП БИИШЕВА. Бәхет ҡыҙы хаҡында повесть. 1949 йыл. Күләме 48 бит. Тиражы 5000. Хаҡы 2 һум.

Авторҙың был китабы «Кинйә батыр» тигән халыҡ әкиәте нигеҙендә, шиғыр менән яҙылған. Китап хәҡиҡәтлек, дөрөҫлөктөң яуызлыҡты һәр саҡ, һәр ерҙә еңеүе хаҡында, шулай уҡ мәхәббәттең бөтә изгелекте һәм ҡәҙерлеләге һәм ҡәҙерләнә тураһында йырлана.

Китап халыҡ ижадының бай теленә нигеҙләнеп яҙылғанлыҡтан, уҡыу өсөн ҡыҙыҡлы, һүрәтләү, тасуирлау ысулдарына бай.

Китап ижтимағи серигә буйынса сығаты һәм мәктәп йәшендәге балалар өсөн тәҡдим ителә.

А. ДОЛМАТОВ һәм В. МУРАЧЕВ. Предприятиела һәм колхозда иҫкәртмә агитация. 1949 йыл. Күләме 8 бит. Тиражы 4000. Хаҡы 70 тин.

Был брошюрала Ленинград ҡалаһы һәм Ленинград өлкәһе партия ойошмаларының эш тәжрибәһендә ҡурҡмаҫ агитацияның совет патриотизмы тәрбиәләүҙә, хеҙмәт итештерәүселәрҙе күтәреү, продукцияның яҡшы сифаты өсөн һәм уның үҙенә төшөү хаҡын кәметеү, һуғыштан һуңғы осорҙа ауыл хуҡалығын күтәреү өсөн көрәштә социалистик ярыштың роле күрһәтелә.

## Черниковск ҡалаһының бюджеты үсә

Өсөнсө конференция хеҙмәткәндәр депутаттарының Черниковск ҡала Советының 11 сессияһы булып үтте. Сессияла ҡала финанс бүлегенең мөдире, депутат ингән Прещенко 1948 йылда ҡала бюджетының үтәлеше һәм 1949 йыл өсөн яңы бюджетты раҫлау тураһында доклад яһаны. Ул үҙенең докладында үҙған йылда ҡала бюджетының доход өлөшө 95,4, расход өлөшө 92,8 процентҡа генә үтәлеүен әйтеп үтте.

— Бюджеттың доход өлөшө үтәлмәүе 1948 йылда урындағы промышленность предприятиеларының һәм сауҙа ойошмаларының насар эшләүенән киләҫе,—ти ингән Прещенко. — Промышленность предприятиеларының етәкселәре производство планын үтәү, продукцияларҙың үҙенә төшөү хаҡтарын кәметеү өсөн көреште тейешенсә йәйелдермәгәндәр. Ҡайһы бер предприятиеларҙың эште насар ойоштороуҙары һөҙөмтәһендә бюджет үтәлешенә ҙур зыян килде. Мәҫәлән, гортон тресы 1948 йылдың планын бары 87 процентҡа генә үтәне, хеҙмәт хаҡы фондынан 200 мең һум аҡсаны артыҡ тотондо. Утын әҙерләүҙең үҙенә төшөү хаҡын көрәтеһен артыҡ кимәтләндерҙе. Бында государство средствоһын туҙҙырыуға ла ҡуйылған. Үткән йылда гортон работниктәре һәм заготовительдәр тарафынан 202 мең һум аҡса урынһыҙға түҙырылған.

Ҡаланың урындағы промышленность комбинаты ла йыллыҡ планын үтәй алманы һәм хеҙмәт хаҡы буйынса 203 мең һум аҡсаны артыҡ тотондо.

Сауҙа ойошмалары һатыу эштәрен насар ойоштороуҙары һөҙөмтәһендә тауар әйләнеше планын үтәй алмаҫтылар. Бына был комселектар бюджет үтәлешенә ҙур зыян килтерҙеләр, әлбиттә.

Докладсы депутаттарҙы ҡаланың 1949 йылға ҡаралған бюджеты менән таныштырҙы. Ағымдағы йылдың бюджеты 31 миллион 116 мең һум күләмендә билдәләнгән. Был үҙған йылғы бюджет менән сағыштырғанда 9,6 процент артыҡ тәшкил итә. Бюджеттың дөйөм суммаһынан һаулыҡ һаҡлау, мәғариф эшенә иң күп өлөшө билдәләнгән. Ҡаланы тәҙәкләндереүгә һәм хеҙмәткәндәрҙең культура-тормош шарттарын күтәреүгә ҙур һуммаларҙа аҡса тотоласаҡ.

Сессияла ҡала Советы бюджет комиссияһы председателе ингән Ажегапов ҡушымта доклад менән сығыш яһаны. Ул докладында бигерәк тә бюджеттан расход өлөшөн үтәү мәсьәләләренә етешһеҙлектәр тураһында һөйләне. Ҡалала күперҙәр һалыуҙы һәм уларҙы тәҙәкләндереүгә ебәрелгән средстволарҙан 35 мең һуммы, ағас ултыртыуға билдәләнгән 90 мең һумдың 45 мең һуммы, мәктәптәргә дәреслектәр-китаптар алыу өсөн билдәләнгән средствоның 6 мең һуммы файҙаланылмай ҡалған.

Докладтар буйынса сығыш һөйләүсе депутаттар үҙҙән йыл бюджет үтәлешендә булған етешһеҙлектәрҙе ҡаты тәнҡитләнеләр һәм быйылғы бюджетты уңышлы үтәү өсөн практик юлдар күрһәттеләр.

Сессия 1949 йыл өсөн яңы бюджетты раҫланы.

М. Мирза.

# СИТ ИЛ ЭШТӘРЕ МИНИСТРҘӘРЕ СОВЕТЕНЕҢ ПАРИЖДӘГЕ СЕССИЯҺЫНДА

ПАРИЖ, 3 июнь. (ТАСС-тың махсус хәбәрсеһе). Бөгөн сит ил эштәре министрҙәре Советенең йәбеш ултырышы булды. Ултырышта һуң дүрт министр араһында килешелгән түбәндәге коммюникә игълан ителде.

## Сит ил эштәре министрҙәре Советенең 1949 йыл 3 июндәге коммюникеһе

Бөгөн, СССР сит ил эштәре министры А. Я. Вышинский председателлегенда сит ил эштәре министрҙәре Советенең йәбеш ултырышы булды.

Министрҙәр Советтар Союзы делегацияһының һәм АҠШ делегацияһының Берлин тураһындағы тәҡдимдәрен тикшерҙеләр.

Киләһе ултырыш 7 июндә 15 сәғәттә булласаҡ.

ПАРИЖ, 4 июнь. (ТАСС-тың махсус хәбәрсеһе). Бөгөн сит ил эштәре министрҙәре Советенең йәбеш ултырышы булды. Унан һуң дүрт министр араһында килешелгән түбәндәге коммюникә игълан ителде:

## Сит ил эштәре министрҙәре Советенең 1949 йыл 4 июндәге коммюникеһе

Бөгөн АҠШ-тың государство секретары Д. Ачесон председателлегенда сит ил эштәре министрҙәре Советенең йәбеш ултырышы булды.

Министрҙәр Советтар Союзы делегацияһының һәм АҠШ делегацияһының Берлин тураһындағы тәҡдимдәрен тикшереүҙе дауам иттеләр.

Киләһе ултырыш 6 июндә буласаҡ.

* * *

ПАРИЖ, 4 июнь. (ТАСС-тың махсус хәбәрсеһе). Сит ил эштәре министрҙәре Советенең Париждәге сессияһы барған обстановкаға характерлы булған бер нәмәгә иғтибарҙы юнәлтмәй булмай. Билдәле булғанынса, Ачесондың инициативаһы буйынса министрҙәр Берлин мәсьәләләрен йәбеш ултырыштарҙа тикшерергә һәм был ултырыштар тураһында ҡурт министр араһында килешелгән тик официаль коммюникәлар ғына игълан ителһендәр, тип һүҙ ҡуйышҡандар ине. Ләкин Париждә сығыусы газеталар бөгөн, сит ил эштәре министрҙәре Советенең киҫәге йәбеш ултырыштарҙың барышы тураһында күп кенә бер яҡлы хәбәрҙәр игълан иттеләр, шуның менән бергә был хәбәрҙәрҙең ҡайһы берҙәренә Америка делегацияһының члены Мәрфиҙән алынған информацияларҙа һылтанығыҙ яһала.

# Сит илдәрҙә Пушкин көндәре

### МОНГОЛИЯ ХАЛҠ РЕСПУБЛИКАҺЫ

УЛАН-БАТОР, 5 июнь. (ТАСС). Монголия Халҡ Республикаһының общественнос А. С. Пушкиндың тыуыуына 150 йыл тулыуы көн рәүештә билдәләй. Республиканың башҡалаһында һәм район үҙәктәрендә бөйөк рус шағиренең тормошо һәм ижады тураһында йәҙерләгән лекциялар үткәрелде. Монголия яҙыусылары Пацагдоржин, Додойдамба, Баст һәм башҡалар монгол әҙәбиәтенең үҫеүенә Пушкин ижадының йоғонтоһо тураһында күп кенә лекциялар уҡыныллар.

Киҫә Монголия университетында студенттәрҙең Пушкин юбилейенә арналған ҙур киҫәһе булды. Доклад менән сығыш яһаған шағир Чимид, Пушкин монгол йәштәренең иң һөйөклө шағире булыш тора, тип билдәләне. Пушкиндың монгол телендә тәржемә ителгән әҫәрҙәре илдең иң алыҫ өҫкәрендә ҙур мәхәббәт менән уҡыналар.

Пушкин киҫәләре шулай уҡ башҡаларҙың башҡа уҡыу йорттарында, мәктәптәрендә һәм предприятиеларында булдылар. Булганск аймағында урындағы радио тапшырыуҙар редакцияһы Пушкин көндәренә арналған бер нисә радио-киҫәләр үткәрҙе. Был киҫәләр ҙур уңыштар менән үттеләр.

Монголияның Советтар Союзы менән культура бәйләнеше обществоһы Пушкин күргәҙмәләрен ойоштороо. Был күргәҙмәләр күп халҡ массаһын үҙҙәренә йәлеп иттеләр. Пушкиндың проза әҫәрҙәренең ҙур йыйынтығы массовый тираж менән баҫып сығарылды.

### ФИНЛЯНДИЯ

ХЕЛЬСИНКИ, 5 июнь. (ТАСС). Финляндияның бөтә газеталары ла тиерлек А. С. Пушкиндың тыуыуына 150 йыл тулыуға арналған мәҡәләләр баҫып сығарҙылар. «Тюкансан саномат» газетаһы бөйөк шағирҙың Армас Эйкн тәржемә иткән ике шиғырын баҫып сығарҙы.

### ЧЕХОСЛОВАКИЯ

ПРАГА, 5 июнь. (ТАСС). Чехословакияның общественнос генийаль рус шағире А. С. Пушкиндың тыуыуына 150 йыл тулыуы көн рәүештә билдәләй. Юбилей комитетенең инициативаһы буйынса Пушкиндың күп кенә әҫәрҙәре чех һәм словак телена тәржемә ителеп баҫып сығарылдылар. Чехословакияның бөтә матбуғаты бөйөк шағирҙың тормошона, Чехословакияның әҙәбиәтенә һәм культураһына уның ижадының йоғонтоһона арналған мәҡәләләр һәм очерктар игълан иттеләр. Чехословакияның күп кенә шағирҙәре А. С. Пушкинға үҙҙәренең шиғырҙарын арнаныналар.

Бөтә мәктәптәрҙә Пушкиндың тормошона һәм ижадына арналған бәйләнештәр үткәрелә, Прага, Братислав һәм башҡа ҡалаларҙа публичный докладтар булды. Братислав ҡалаһындағы бер паркҡа Пушкин исеме бирелде.

Киҫә Праганың милли театрында А. С. Пушкиндың тыуыуына 150 йыл тулыуға арналған тантаналы ултырыш булды. Ултырышта Милли собрание председателенең урынбаҫары Вацлав Давид, сит ил эштәре министры Клементис, күп кенә общественный һәм государство деятелдәре, яҙыусылар һәм культура һәм искусство деятелдәре ҡатнаштылар. Карлов университетының ректоры профессор Мукаржовский Пушкиндың ижады һәм Чехословакия һәм бөтә донъя әҙәбиәтенә уның йоғонтоһо тураһында доклад менән сығыш яһаны.

Праганың опера театрында «Пиковая дама» тигән спектакль булды.

### БОЛГАРИЯ

СОФИЯ, 5 июнь. (ТАСС). Болгария общественнос Александр Сергеевич Пушкиндың тыуыуына 150 йыл тулыуы көнө менән ҡала Советының Пушкин исемендәге урам-скверында ҙур митинг булды. Митингта ҡала Советының исполкомы председателе ингән Стоянов, Болгария Фәндәр Академияһының член-корреспонденты Мирчев, Болгария Яҙыусылар союзының председателе Йовков, Болгария Фәндәр Академияһының академигы Людмил

Бөтә илдәрҙең пролетарийҙәре, берләшегеҙ!

# КЫЗЫЛ БАШҠОРТОСТАН

ВКП(б)-ның БАШКОРТОСТАН ӨЛКӘ һәм ӨФӨ КАЛА КОМИТЕТТӘРЕ, БАШКОРТ АССР-ы ВЕРХОВНЫЙ СОВЕТЕ һәм ХЕЗМӘТСӘНДӘР ДЕПУТАТТАРЫНЫҢ ӨФӨ КАЛА СОВЕТЕ ОРГАНЫ.

30-сы ЙЫЛ СЫҒА

1949 йыл
№ 112 (8212)
8
ИЮНЬ
шаршамбы

хаҡы 20 тин

БӨГӨНГӨ НОМЕРҘӘ

Социалистик Хеҙмәт Геройы исемен бирелә. (1-се бит).
Беҙҙең республикала. (1-се бит).
Советтар Союзында. (1-се бит).
ССР Союзының Зур театрында А. С. Пушкиндың тыуыуына 150 йыл тулыуға арналған тантаналы уҡытырыш. (2-се бит).
Ауыл хужалығы фәндәре кандидаты Х. Фәтхуллин. — Үлән орлоҡтары өсөштәреүгә ныҡ иғтибар итергә. (2-се бит).
СПЕЦИАЛИСТ КӘҢӘШТӘРЕ. М. Суслов. — Йәшелсәләрҙе киске тәрбиәләргә. (2-се бит).
АГИТАТОРҘАРҒА ЯРҘАМҒА. З. Вәхитов. — Малсылыҡ работниктарына идеәй уҡытыуҙы өсөн Социалистик Хеҙмәт Геройы исеме бирелә. (3-се бит).
Профессор А. Тайҙинов. — Баҫыу һәҙләүсе үрмәк полеҙҙары үҫтерә. (3-се бит).
«Кызыл Башкортостан» материалдары әҙерләй. (3-се бит).
Б. Сафин. — Сталин премияһы лауреаты боронуҙы мәсетә Павел Балабанов. (3-се бит).
Ғ. Ибраһимов. — Төрөн бураҙналар. (4-се бит).
М. Хәйҙәров. — Артта ҡалған колхоз алдынғылар сафына сыҡты. (4-се бит).
Сит илдәрҙән телеграммалар. (4-се бит).

## Партия поручениеләре — коммунистәрҙе тәрбиәләүҙә мөһим сара

Бөйөк Ватан һуғышы осоронда һәм унан һуңғы йылдарҙа большевиктар партияһының сафтары бик ныҡ үҫте. Партияның йөҙ членынан һәм кандидаттарын политик тәрбиәләү, уларҙың идея-политик кимәлдәрен күтәреү хәҙерге көндә партия ойошмаларының кәңәлек эштәренә төп бурыстарҙың береһе, ин мөһиме булып тора.

Большевиктар партияһының ойоштороусылары һәм уның юлбашсылары Ленин һәм Сталин партия членынан тәрбиәләү эшенә һәр ваҡыт серьез иғтибар иттеләр. «Әгәр ҙә беҙ эштең бөтә тармаҡтарындағы кадрҙарыбыҙҙы идеологик яҡтан әҙерләй алһаҡ һәм уларҙы халыҡ-ара обстановкаға иркен ташлана алырлыҡ дәрәжәлә политик яҡтан сыныҡтыра алһаҡ ине, әгәр ҙә беҙ уларҙы илгә етәкселек итеү мәсьәләләрен серьез яныласытырҙан башҡа хәл итергә һәләтле булған, тамам өлгөрөп еткән марксистар-ленинселәр итә алһаҡ ине, — ул ваҡыт беҙҙең бөтә мәсьәләләребеҙҙен уңған туғрыһы ине хәл ителған тип һанарға бөтә нигеҙҙәребеҙ булыр ине», — тип әйрәте итеп Сталин. Партия ойошмалары беҙҙең партиябыҙҙың кадрҙарын тәрбиәләүгә ленинсә-сталинсә эш итергә, партия сафтарын биҙәк тә сифат яғынан нығытыуға әһәмиәт бирергә тейештәр. Был хәл бөтә коммунистәрҙе лә политик эшкә актив рәүештә йәлеп итеүҙе, партия-ойоштороу һәм партия-политик эштәрҙе юғары кимәлгә күтәреүҙе, коммунистәрҙен партия поручениеләрен тулы күләм һәм үҙ ваҡытында үтәүҙәренә өлгәшеү талап итә.

Ләкин партияның ҡайһы бер төҙөгө ойошмаларының секретарҙәре коммунистәрҙе политик һәм хужалыҡ эшенә актив йәлеп итеүҙен, уларҙы тәрбиәләүҙен мөһим бер төрө булған партия поручениеләрен баһалап еткермәйҙәр. Коммунистар партия тәрбиәһен йыйыштарҙа, политик түңәрәктәрҙә генә алырға тейеш, тип уйлайҙар. Коммунистарҙы тәрбиәләү эшенә былай бер яҡлы ҡарау, әлбиттә, һис дөрөҫ түгел.

Билдәле, кешеләр йыйылыштарҙа ла, шулай уҡ уҡыу ваҡыттарында ла тәрбиә алалар. Ләкин был тәрбиә методтары менән генә сикләнеп ҡалырға ярамай. Кешеләрҙен, бигерәк тә, кәңәлек эште, уй зур эшме, йәки бәләкәй эшме — унда айырма юҡ, үҙеүҙәрен һәм кыйынлыҡтарға ҡаршы көрәштә сыныныуҙарын күҙҙә тоторға, уларға практик ярҙам итергә кәрәк.

Бына шуның өсөн дә коммунистарҙы тәрбиәләүҙә төп методтың береһе — уларҙы партия эшенә актив йәлеп итеүҙен, коммунистарға ташшырылған партия поручениеләренең үтәлешен системаһыҙ рәүештә тикшереп тороуҙан, тегеһе-һәйе был эштә тейешле ярҙам күрһәтеүҙен тора. Тик ошолай оператив ышланғанда ғына партия ойошмалары үҙҙәренен алдында торған бурыстарҙы уңышлы хәл итәсәктәр.

«Швейпром» партия ойошмаһы коммунистарҙен партия поручениеләрен күрһәтелгән срокта үтәүҙәре һәм производствоның һәр тармағында намыҫлы эшләп, хеҙмәтсәндәр массаһын патриотик эшкә рухландырыуҙары һөҙөмтәһендә, артель байлығы йылдың биш айлыҡ программаһын юғары күрһәткестәр менән үтәп сыҡты. Белорет районы «Красный Урал» колхозы партия ойошмаһының бөтә членларына ла партия поручениеләре бирелгән. Коммунистарҙен Симаков, Храмцов һәм Красносемский интеллигенция ағзы сәсеүҙен хәл иткес участкаларында эшләнеләр: уларҙың өлгөләре эше колхозсыларҙы намыҫлы хеҙмәткә рухландыра. Һеҙөмтәлә колхоз һабан аштыҡтарын сәсеүҙе районда беренсе булып үтәне. Былар ВКП(б) членынан һәм кандидаттарҙы практик эштә үҫтереүгә, тәрбиәләүгә етди иғтибар итеүҙен ынғай һеҙөмтәләре ул.

Бәләбәй районы «Пламя» колхозының партия ойошмаһында коммунистарҙе хужалыҡ һәм политик эштә тәрбиәләү бөтөнләй киреһенсә ҡуйылған. Бында бер генә коммунистҡа ла партия поручениеләре бирелмәгән. Партия ойошмаһы секретары интеллигенция Тупаев коммунистарҙен ҡайҙа һәм нисек эшләүҙәрен, уларҙың шәхсән общественный эш алып барыуҙарын үҙе лә белмәй. Әгәр ҙә коммунистарҙе колхоз производствоһының яуаплы эш участкаларына беркетелгән булып, уларға партия поручениеләре үҙ ваҡытында бирелһә һәм уларҙың үтәлеше системаһыҙ рәүештә тикшерелеп торолһа, колхоз яҙғы баҫыу эштәрен, пар һөрөү планын юғары сифатлы итеп үҙ ваҡытында үтәүгә өлгәшер ине.

Ҡайһы бер төҙөгө партия ойошмаһы секретарҙәре айырым әҙерлекле коммунистарға бер юлы бер нисә поручениеләр бирәләр ҙә, башҡаларҙы — аҙ белемле коммунистарҙе «борномаҫҡа» тығышалар. 9-сы номерле мельзавод партия ойошмаһының члене интеллигенция Митюринға бик партия поручениеһе бирелгән. Ул завкомдың члены ла, конторала, эшләүселәр араһында агитатор ҙа, культура-ағартыу секцияһының етәксеһе лә, комсод һәм үҙ-ара ярҙам кассаһының председателе лә булып эшләй. Ә ойошманың 11 членына бер ниндәй ҙә поручение бирелмәгән. Был эш методы, әлбиттә, дөрөҫ түгел. Партия поручениеләрен биреүҙен әлек белем кимәле менән иҫәпләшергә, әгәр ҙә коммунист башта таныштырылған эште, уның бәләкәй булыуына ҡарамаҫтан, уңышлы үтәп сыға икән, ул ваҡытта ҙурыраҡ һәм яуаплыраҡ эштәр таныштырырға кәрәк. Был эш методы коммунистарҙен политик һәм хужалыҡ эшенда актив ҡатнашлыҡ итеүҙәрен тәьмин итәсәк.

Партия поручениеләре биреү менән генә бер ваҡытта ла сикләнеп ҡалырға ярамай. Коммунист үҙенә таныштырылған эште тулы һәм үҙ ваҡытында үтәүгә ирешһен өсөн партия ойошмаһы секретары тегеһе йәки был коммунистан эш барышы менән әленән-әле таныша торорға, ошаған кыйынлыҡтарҙы еңеп сығыу юлдарын күрһәтергә, ярҙам итергә бурыслы. Бындай тикшереүҙәр ВКП(б) членынарында һәм кандидаттарында таныштырылған эште ваҡытында үтәүгә яуаплылыҡ тойғоһон көсәйтә һәм партия ойошмалары секретарҙарына коммунистарҙен үҫешен практик эш өҫтөндә өйрәнергә, уларҙы үҙ ваҡытында үрләтергә мөмкинлек бирә.

Партияның район һәм ҡала комитеттарынен секретарҙәре, партком, профсоюз һәм комсомол бүлектәренен мөдирҙәре, инструкторҙары коммунистарҙе практик эш өҫтөндә тәрбиәләүҙә һәм уларҙың хужалыҡ һәм политик эштә активлектәрен, боевой һәләтлектәрен күтәреүҙә тәүге партия ойошмаларының секретарҙәренә кәңәлек ярҙам итергә бурыслылар. Был ВКП(б) Өлкә Комитетенен отчеты буйынса ВКП(б) Үҙәк Комитетенен ҡарарын тормошҡа ашырыуға партияның барлыҡ членларын дә ылыктырыуҙы тәьмин итер.

## Беҙҙең республикала

### Радиофикация эштәре киңәйә

ВКП(б) Башкортостан Өлкә Комитеты бюроһының ҡарары нигеҙендә республиканың ауылдарында колхоздарҙы, совхоздарҙы һәм МТС-тарҙы радиолаштырыу буйынса байтаҡ ҡына эштәр эшләнде. Республикаға буйынса 1800 яңы радиоточка ҡуйылды, 1063 приемникҡа регистрация үткәрелде, колхоздарҙа 293 радиоприемникҡа ремонт яһалды, 47 колхозды тотош радиолаштырыу өсөн договор төҙөлдө.

Дуҫлығазы, Өфө, Белоҡатай, Благовещен, Красноусол, Туймазы, Мәләүез, Әлшәй радиоүҙәлдәрынын ҡеүәте 2 һәм 3 тапҡырға арттырылды. Пермәкәй, Кушнаренко, Сәкмағош, Стәрлетамаҡ райондары колхоздарына радиоүҙәлдәрҙән 118 километр өҫлоғонда фидер (телефон аша радио тыңлау) линияһы үткәрелде. Мишкә районының колхоздарын тотош радиолаштырыу эштәре алып барыла. Мәктәптәрҙә һәм башҡа уҡыу йорттарында 252 радиоприемник ҡуйылды. Мәктәп уҡыусылары тарафынан бер ай эсендә 318 детекторлы приемник эшләнде.

Республика бер ай эсендә 214 дана «Родина» радиоприемнигне, 892 детекторлы «Комсомолец» приемнигне, 1287 репродуктор, 61 комплект батареялар алынды. Улар колхоз, совхоз һәм МТС-тарға ебәрелделәр.

Башкортостан шарттарында яҡшы эшләй торған детекторлы приемниктәр әҙерләү өсөн иҫлан ителгән конкурста өлгөлө приемниктәр эшләү өсөн 9 тәкдим индерелде. Ин яҡшы приемниктен өлгөһө урындағы промышленностә етештереү өсөн тәкдим ителәсәк.

Чернаковск радиоклубы Өфө районы «Завет Ильича» колхозына 9 дана детекторлы приемник эшләне. Өфө радиоклубы балалар техник станцияһы менән берлектә, Кушнаренко районы колхоздарына 20 дана детекторлы приемник эшләп ебәрҙе. Был аҙағына тиклем республика буйынса 10 мәңгә яҡын радиоточка үткәрәләсәк.

**З. Ишбулатов.**

### Совхоз урожай йыйнауға әҙер

МИӘКӘ. Директоры интеллигенция Чуданов бүлған ит һәм һөтселек совхозы 385 гектар майҙанда пар һөрөү планын 25 майға үтәне.

Совхоз коллективе хәҙер бөтә көсте сәсеүлектәрҙе тәрбиәләү, урожай йыйнауға һәм бесән сабыуға әҙерләнеү эштәренә тупланы. Механизаторҙар ремонт эштәрен срогынан алда тамамлау өсөн көрәшәләр. Совхоздың бөтә комбайндары ла ремонттан сыҡтылар.

**Ф. Сабитов.**

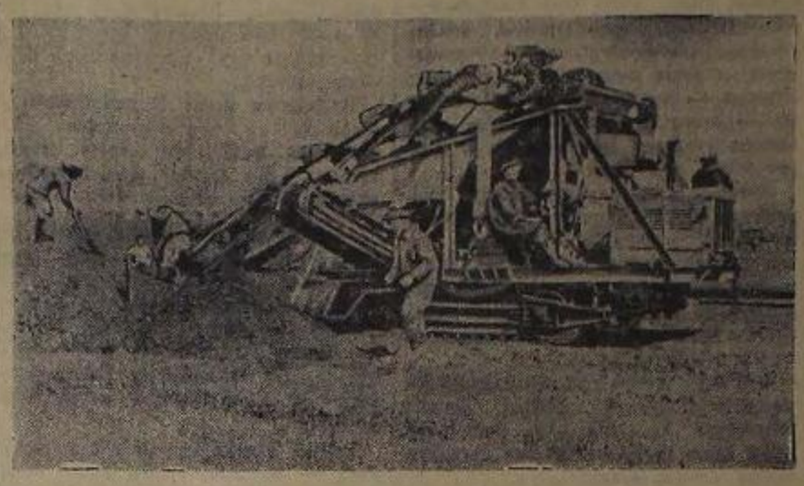

Чернаковск ҡалаһында яңы водопровод линияһы төҙөү эше башланған. Һүрәттә: механик интеллигенция В. Крылов экскаватор менән һәр көндө 120 күбометр ер ҡаҙыу траншеяһы әҙерләй. Л. Якубов фотоһы.

## Хужалыҡ иҫәбе бригадалары

«Туймазынефть» трестының беренсе бораулау контораһы коллективе ағымдағы йылдың 1 кварталында планды үтәй алманы. Быныһ төп сәбәбе вышкалар төҙөү менән бораулау араһында өҙөклөк булыуҙа ине. Айырым бригадалар эш урыны булмау арҡаһында тик тәрәҙәлар.

План үтәлмәү менән һис тә килешеп тороргә мөмкин түгел ине. Вышка-монтаж цехы эшселәре кидеп тыуған өҙөклөк тураһындағы хәлде дейем йыйылышта тикшереләлер һәм үҙҙәренен эштәрен яңыса ойоштороргә ҡарар иттеләр. 14 буровой вышка яһалды һәм күпселеге урынына ҡуйылды. Яңы буровайҙарҙы тәҙерәк эшләтеү өсөн көрәкле саралар күрелде. Интеллигенция Могилшеваның вышкасылар бригадаһы, монтажниктарҙен Гудыменко, Черняевский интеллигенция ваҡыт менән иҫәпләшеп тормайынса эшләнеләр. Май байрамы көнөнә улар дүрт айлыҡ планды арттырып үтәнеләр.

Беренсе класлы бораулау мастере интеллигенция П. П. Балабанов 572-се буровайҙы бораулауҙа бер ай ваҡыт эсендә бер мең метрҙан күберәк араны борауланы. Интеллигенция Балабанов тәҙләтелгән метод менән бораулауҙы ҡулланыуы өсөн Сталин премияһы алыуға өлгөштө.

Тәҙләтелгән метод менән бораулауҙы мастерҙар — Усов, Андрианшин, Кнутов һәм йәш мастерҙар Ғәлимов, Хәйертдинов интеллигенция етәкселек иткән бригадалар шулай уҡ уңышлы эшләйҙәр.

Интеллигенция Усов етәкселек иткән бригада 24 көн эсендә ғәнә 882 метр проходка бирҙе. Бригада членынарында Ишмурзин, Мөхәмәтьянов, Фарукшин, Мусиенко интеллигенция айырыуса яҡшы эш өлгөләре күрһәтәләр. Интеллигенция Алексеенко етәкселек иткән комсомолец-йәштәр бригадаһы 1 мең метр проходка бирергә йәкләмә алғайны. Бригада йәкләмәһен намыҫ менән үтәне.

Планды срогынан алда үтәү өсөн көрәш йәйелдерен бораулаусылар ағымдағы йылда 1 миллион һум средствоны бушатырға йәкләмә алғайнылар. Быны тормошҡа ашырыу өсөн күп ғәнә ойоштороу-техник саралар планы булдырылды. Бораулау бригадалары хужалыҡ иҫәбенә күсерелде. Был күрелгән саралар конторанын эшен яҡшыртыуға ныҡ ярҙам иттеләр. Хәҙер контора графиктан алда бара.

**А. Слепян,**
Беренсе бораулау контораһының парторгы.

### *Колхоздар картуф ултыртыу планын арттырып үтәнеләр*

Республикабыҙҙың колхоздары картуф ултыртыу планын 1 июнгә 104 процентҡа үтәнеләр. Быйыл уның майҙаны үҫкән йылға ҡарағанда 35 процентҡа арты.

Стәрлетамаҡ, Өфө, Янауыл, Шишмә, Мишкә, Ауырғазы, Ҡырмыҫҡалы, Сәкмағош, Учалы һәм Салауат райондары — бөтәһе 43 район картуф ултыртыу планын арттырып үтәнеләр. Эш яҡшы, агротехник срокларҙа үткәрелде.

**М. Суслов.**

### Герой бригадаһы йәкләмәһен үтәне

Базан МТС-ының трактор бригадаһы бригадирҙе, Социалистик Хеҙмәт Геройы интеллигенция Рябов 20 майҙа трактористарына былай тигәйне:

— Беҙҙен йомғаҡ йыһанымыҙ: трактор-ҙарҙың бөтә тор эше эштәр планы ла беҙҙен бригада буйынса арттырып үтәлде. Иртәгәнән пар һөрергә башлайбыҙ.

Герой бригадаһының механизаторҙары договор йәкләмәләрен намыҫ менән үтәйҙәр. Сәсеүҙе бөтә эштәр ҙә отличло сифатлы, тип яһа ҡабул ителде.

2 июндә бригада пар һөрөү эшен ҙә тулыһынса тамамланы. Трактористар интеллигенция Александров сменa нормаһын кем һаһын 125—130 процентҡа еткереп үтәй. Бригада һәр бер шартлы трактарға 200 килограмм яғыулыҡҡа экономия яһаны.

Хәҙер бында трактарға профилактик тикшереү эштәре алып барыла. Договор йәкләмәһе буйынса 9 июндан алып бригада пар ерҙәрен культивациялауҙы башлаясаҡ.

### Өс мең квадрат метр яңы торлаҡтар

Черняковск төҙәлеш тресы ағымдағы йылда торлаҡ йорттарын, үҙган йылға ҡарағанда, 4000 квадрат метрға күберәк төҙөй.

Төҙәлеш участкаларында тәҙләтелгән өҙлөкһеҙ ағымлы методы менән эшләү өсөн графиктар төҙөлдө һәм техник ҡағиҙәләр эшләнде.

Треста производство культураһына һәм эштен сифатына күберәк иғтибар бирелә башланы. Төҙәлеш материалдарын урынлаштырыу системаға һалынды.

1949 йылдың биш айлыҡ графигын трест коллективе торлаҡтар төҙөү буйынса 125 процентҡа үтәне. 3 мең квадрат метрҙан артыҡ торлаҡ майҙаны «Яҡшы» һәм «Отлично» билдәләре менән ҡабул итеп алынды.

**В. Шалашов.**

### Пар һөрөүҙе тамамланылар

РАФУРИ. (Телефон аша). Райондың «Кызыл Ергә» колхозы пар һөрөүҙен государство планын районда беренсе булып, 200 процентҡа еткереп үтәне. Миннеғәли Ғәлимов һәм Зәйҙрый Мирасов интеллигенция һөрөү нормаһын 140—150 процентҡа тиклем үтәп киләләр. Пар яҡшы сифатлы итеп тырматыдың та ҡуйылы ине.

«Вольная жизнь» колхозы ла пар күтәреү планын тамамланы.

«Красно-Лубронка», «Военовка», Молотов, Калинин һәм Ворошилов исемендәге колхоздар пар һөрөү планын үтәү алдында торалар.

**Я. Ғәлиев.**

# Советтар Союзында

## Илебеҙ баҫыуҙарында

НУРАТА (Самарҡанд өлкәһе). (ТАСС). Нуратинск районының игенселәре бөртөкле ашлыҡ культураларының бик яҡшы урожайын үҫтерҙелер. Күп ғәнә колхоздарҙа көҙгө арпаны урыу башланды. Ахунбабаев исемендәге ауыл хужалығы артелендә Сандов, Рузыев һәм Тагаев бригадалары гектарынан 240 ботҡа тиклем ашлыҡ урып алалар.

Беренсе һуғылған ашлыҡ һис кисекмәстән государствоға тапшырыла. Сталин, Фрунзе, Ахунбабаев исемендәге колхоздар яңы урожай ашлығының беренсе йөҙәрләгән боттарын әҙерләү пунктарына килтерҙелер.

ЧКАЛОВ. Өлкәлә массовый рәүештә бесән сабыу башланды. Бер үк ваҡытта колхоздар мал аҙыҡтарын иртә сеслауға башланылар. Бөтә урындарҙа ла булып үткән ямғырҙарҙан һуң үлән орлоҡтары яҡшы үҫеп киттеләр. Государство быйыл колхоздарға 500-ҙән артыҡ ат һәм трактор бесән сапҡыстары бирҙе.

АШХАБАД. Төркмән ССР-ының баҫыуҙарында бөртөкле культураларҙың бай урожайы үҫте. Быйылғы урожай үткән йылғыға ҡарағанда байтаҡ артыҡ. Иген йыйнау башланды. Әҙерләү пункттары яңы урожай ашлығын ҡабул итеүгә яҡшы әҙерләнделәр. Бөтә зур пункттарҙа иген ҡабул итеү механизациялаштырылған.

БАКУ. Республика колхоздарының баҫыуҙарында көҙгө ашлығатын мул урожайы үҫә. Бөрдәмирск районында бай урожай үҫтерелде. Арпа урыусыларға ярҙамға Бөрдәмирск МТС-ының комбайнерҙәре сыҡтылар. Комбайнерҙәр беренсе көндө унарлаған гектарҙан ашлыҡ урҙылар.

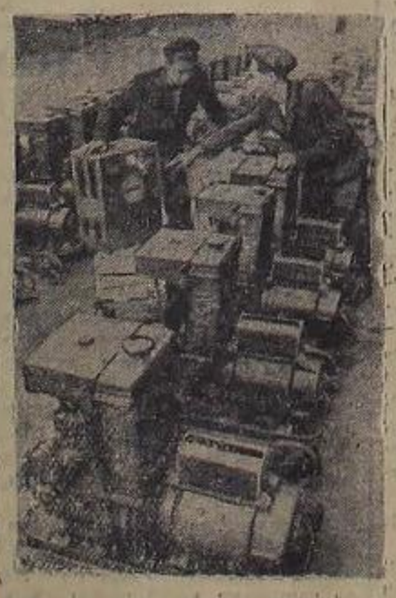

Ленинград. «Кинап» заводы күсмә кинолар өсөн портатив электростанциялар эшләп сығарыуҙы быйыл ике тапҡырға арттырҙы.

Һүрәттә: комсомолец-йәштәр отличный сифат бригадаһының членнары Яков Бекешев һәм йыйнаусы Иван Горбылев (уңда) яңы электростанцияларҙы тикшерҙелер.

**И. Фетисов фотоһы.**
(ТАСС фотохроникаһы).

## Ауыл хужалығы өсөн яңы машиналар

Ауыл хужалығы машиналарын төҙөүсе предприятиелер быйыл колхоздарға, совхоздарға һәм МТС-тарға юғары етештереүсәнле күп ғәнә яңы машиналар бирәсәктәр.

Сәскестәрҙен һәм һабандарҙың беренсе өлгөләре эшләп сығарылдылар. Нәфәҫҙен колхоз баҫыуҙарында уларға үткәрелгән һынауҙар яҡшы һөҙөмтәләр күрһәттеләр.

Пенза өлкәһендәге Белинск ауыл хужалығы машиналар төҙөү заводы бөртөк ашлыҡ һәм үлән орлоҡтары сәскестәрен эшләп сығарыуға башланы. Был сәскестәр бер үк ваҡытта бөртөкле ашлыҡ һәм үлән орлоҡтарын да сәсәләр. Чирчик ауыл хужалығы машиналары төҙөү заводында минераль ашламалар сәсеү өсөн ат сәскесен эшләп сығарыу башланды.

Был аҙағына тиклем ауыл хужалығы өсөн меңәрләгән яңы машиналар эшләп сығарылясаҡ. (ТАСС).

Азов диңгеҙендә массовый рәүештә балыҡ тотоу уңышлы бара. Краснодар крайы, Темрюкск районы «Красный партизан» колхозының В. А. Черепаха етәкселегендәге балыҡ тотоу бригадаһы кызыл балыҡ тотоусыҡ йыллыҡ планын крайҙа беренсе булып үтәне.

Һүрәттә (уңдан уңға): колхоз председателе П. Г. Хмелюр, бригадир В. А. Черепаха һәм балыҡ тотоусы М. К. Литовченский тотолған балыҡты карайҙар.

В. Хамов фотоһы.
(ТАСС фотохроникаһы).

## Социалистик Хеҙмәт Геройы исемен бирелә

СССР Верховный Советы Президиумының Указы менән бойҙайҙан һәм башҡа ашлыҡтан юғары урожайҙар алған өсөн Краснодар крайының ауыл хужалығы алдынғыларына Социалистик Хеҙмәт Геройы исеме бирелде һәм Ленин ордене, «Урак һәм сүкеш» алтын медале тапшырылды. Социалистик Хеҙмәт Геройы исемен алыусылар араһында: Архангель районының Малороссийск МТС-ы трактор бригадаһының бригадире И. А. Бунеев, Тихорецк районының Пороженск МТС-ы трактор бригадаһының бригадире А. Д. Пастухов, Фастовецк МТС-ы трактор бригадаһының бригадире Д. Е. Тыртышный, Архангель районының Иванов исемендәге колхоз звеноводы А. В. Левченко, Приморск-Ахтарск районы «Красная звезда» колхозының звеноводы А. Г. Пастухова интеллигенция бар.

Ауыр машиналар төҙөү Министерствоһының Орджоникидзе исемендәге 2-се номерле Уралмашзаводтың ярҙамсы хужалығының звеноводы В. С. Лукинага картуфтан юғары урожай алған өсөн Социалистик Хеҙмәт Геройы исеме бирелде.

## Владимир Евлановтың дүрт профессияһы

ДНЕПРОПЕТРОВСК. (ТАСС). Молотов исемендәге металлоконструкция заводында иҫкәнсе профессияларға әйә булған стахановсыларҙың зур төркөмөнә яңы специальностарҙан разрядтар бирелде. Мачта цехының йөк эшсеһе Владимир Евланов ҡыҫҡа ваҡыт эсендә автогенщик, прессовщик, сварщик һәм йыйнауҙы профессияларына әйә булды. Үткән 5 ай эсендә ул был ярымлыҡ төрлөк нормаһы үтәне. Уның интеллигенция — Кутало, Гогачев, Пархоменко һәм башҡалар ике-өс специальноскә әйә булдылар.

Эшселәрҙе бер нисә специальноскә өйрәтеү өсөн хәрәкәт заводта киң колас алды. Инженерҙар, техниктар, мастерҙар быйыл эшселәрҙен кем тиңәнә 40 процентҡа иҫкәнсе профессияларға өйрәтергә йөкләмә алғайнылар.

Цехтарҙа иҫкәнсе профессияларҙы өйрәнеү буйынса ҡыҫҡа сроклы курстар ойоштороло. *Быйыл* йөҙҙән артыҡ кеше өйрәтелде ла инде.

# ССР Союзының Ҙур театрында А. С. Пушкиндең тыуыуына 150 йыл тулыуға арналған тантаналы ултырыш

6 июндә Мәскәү бөтә ил менән бергә бөйөк рус шағире Александр Сергеевич Пушкиндең тыуыуына 150 йыл тулыуы тантаналы рәүештә байрам итте. Пушкинға һалынған һәйкәл янында йәкшәмбе көн асылған митинг менән башланған юбилей тантаналары башкаланың клубтарында һәм культура дворецтарында, культура һәм ял парктарында дауам иттеләр. Унда бөйөк шағирға хөрмәтләү килтерелгән йыҙҙарса мәсәхәләләр булдылар.

6 июндә кис Ҙур театрҙа башкала эҙәби общественникәренең вәкилдәре, Мәскәү предприятиелә рендә стахановсылары, фән һәм искусство деятеле рҙе, Совет Армияһының офицерҙары һәм генералдары, тыуғандан союзный республикаларҙың делегацияларҙы, сит илдәрҙән килгән ҡунаҡтар йыйылдылар.

Пушкин юбилейы бөтә халҡтың ысын байрамына әүерелде. Унда эҙәбиәт кешеләре генә түгел, бәлки киң совет общественноҫенең вәкилдәре — ғалимдар, студенттар, инженерҙар, ғәскәриҙәр, бөтә йәштәрҙәге һәм профессиялағы кешеләр ҡатнаштылар.

Ултырышта ҡатнашыусылар араһында фән, эҙәбиәт һәм искусствоның күренекле деятеле рҙе — СССР Фәндәр Академияһының президенты С. И. Вавилов, яҙыусылар Л. М. Леонов, Н. С. Тихонов, К. М. Симонов, А. А. Сурков, В. В. Вишневский, Б. Л. Горбатов, А. В. Софронов, В. М. Кожевников, СССР художество Академияһының президенты А. М. Герасимов, Совет композиторҙары Союзының генераль ный секретаре Т. Н. Хренников һәм башҡалар.

Тыуғандан союзный республикаларҙан һәм сит илдәрҙән килгән күп һанлы ҡунаҡтар ҡатнашалар.

Пушкин тантаналарында сит илдәрҙән килгән күп ҡунаҡтар бар.

Сәхнә тирәһендә — А. С. Пушкиндең төрө сәскәләр менән уратып алынған ҙур портрет тора. А. М. Горькийҙең: «Гигант» Пушкин — беҙҙең ил ҙур горурлығыбыҙ һәм Россиялағы рухани көстәрҙең иң тулы ҡуҙғалмаҫ тигән тәнен һүҙҙәре.

Пушкин юбилейын үткәреү буйынса Бөтә Союз Комитетының председателе А. А. Фадеев юбилей ултырышын асып, унда ҡатнашыусыларға ҡыҫҡаса телдәр менән мәрәжәғәт итте.

Пушкиндың гений Россияға ҡарашлар иткән бөтә иң яҡшы алдынғы кешеләре, үҙҙәренә алдағы рәүештә халыҡҡа хеҙмәт итеүгә бирелеүсе кешеләрҙе рухландыра. һәм Русҡа генә түгел! Бөйөк Русь ялғаш республикаларҙың ҡаҡшамаҫ Союзына тупланған бөтә халыҡтар һәм тирәҙәге планета халыҡтары ла Пушкин гениалеһын ҡәҙерләй, уның бөйөк Пушкинҙың гениаль әҫәрҙәрен бөтә халыҡ байлығы иткән Сталин дәүерендә хөрмәтенә ҡотлауҙарын һүҙҙәре менән тамамлай.

Тантаналы ултырышта тыуғанлыҡ союзный республикаларҙағы эҙәбиәт вәкилдәренең, тулай ук сит илдәрҙән килгән ҡунаҡтарҙың сығыштары, Пушкин юбилейын үткәреү буйынса Бөтә Союз Комитеты тарафынан фән, искусство, эҙәбиәттең Советтар Союзындағы һәм сит илдәрҙәге дәүләттәренән алынған күп һанлы ҡотлауҙар бөйөк рус шағиренә уның тыуған илендә — Тыуғанлыҡ Ҡайынында, Ленинградта, Москвала, Киевта, Минскиҙа, Ереванда, Ташкентта, Ригала, Вильнюста, Фрунзела һәм илебеҙҙең башҡа ҡалаларында булып үттеләр.

Ултырышта беренсе булып рус эҙәбиәтенә һәм бөтә донъя эҙәбиәтенә ғәлиәтлек шиғыр менән ҡомарлап яҙған романы — «Евгений Онегин» һәм бер ҡанлы тарихи драмаһы — «Борис Годунов» менән ҡатнашҡан Пушкин замандаштары, Пушкин шиғырҙарын, поэмаларын, романдарын, тикшеренеүҙәрен, мәҡәләләрен һәм уның позицияһы ҡауҙәшҙәре, Пушкин — үҙ Тыуған илебеҙ патриоты — азатлыҡты мыҫҡылдарған һәм ватаны булмаған Мазепаны тәрән нәфрәт менән фаш итте.

Пушкиндең тарихи ҡараштары тураһында һөйләп, докладсы былай тип билдәләй: үҙ заманында ҡабиллек иткән тарихтө югары ҡатламдарса аңлатыуҙан Пушкин һәр ваҡыт халыҡ булды һәм уға тарихтө халыҡ иң тәүге хәрәкәт итеүсе көс булып тора, тип иҫәпләне.

Пушкин, үҙенең бик күп замандаштарынан айырмалы рәүештә, Ҡушма Штаттарҙа, Англияла һәм Францияла урын алған бурйуаз тәртипте идеаллаштырыу яғында булманы.

Бөйөк Пушкин үҙенең әҫәрҙәренә халыҡ рухын ҡуҙғалдырғанға өсөн генә түгел, бәлки беҙҙең социалистик Ватаныбыҙҙың бөтә халҡы, бөтә гражданлары Пушкинде уҡығандары һәм белгәндәре өсөн дә милли һәм беҙҙең өсөн халыҡ шағире булып тора.

Үҙенең докладын йомғаҡлап әйтәм Симонов Пушкин иҫәдлыҡтың бөтә донъялағы әһәмиәте тураһында һөйләне. Тынғыһыҙ яғында тороусыларға, кешелә р һәм халыҡтар араһындағы тигеҙлек яғында торыусыларға, кешенең кеше тарафынан иҫәпләүҙән ҡотолоуын яҡлаусыларға, донъялағы бөтә намыҫлы кешеләрҙе дошман күреүселәрҙе ҡаршы ҡаратып—Пушкин ҙур, һәм үлән уның бөйөк һәм нурлы әҫәрҙәре яҙылған китаптарын ҡорал итеп ҡулға ҡуталаусылар.

Итәм Симонов үҙенең докладын Пушкин хөрмәтенә, ер шарының бөтә мәйҙандарында уның нурлы гениһенән ҡыҙғанып хөрмәтенә, бөйөк Сталин ҡулға хөрмәтенә—кешелек тарихында беренсе тапҡыр эҙәбиәттә бөтә халыҡ байлығы иткән, бөйөк Пушкиндең гениаль иҫәдлыҡтарын бөтә халыҡ байлығы иткән Сталин дәүерен хөрмәтенә ҡотлау һүҙҙәре менән тамамлай.

Ултырышта ҡатнашыусылар араһында Советтар Союзында, — тине ул, — талант донъяла бер урында булмаранса югары баһаланә.

Рус халҡының үҙенең бөйөк шағире Пушкинға бындай хөрмәт күрһәтеүе ниндәй ғүзәл! Ниҡә донъяла былай аңламайҙар, аңлай алмайҙар бөйөкләрҙе? Ләкин бурйуазия өсөн табын бирһен, ҡаҡса ҡиәтерһен ниҫбә генә «бөйөк». Шағирҙар ғомумән хөрмәт күрә алмайҙар, конторщиктар һәм дипломатик секретарҙар шағирҙәргә ҡарағанда файҙалырағ иҫәпләнәләр.

СССР совет яҙыусылары Союзы һәм А. С. Пушкиндең тыуыуы көнөнә йәҙ йәлә йыллыҡты үткәреү буйынса Бөтә Союз Комитеты ҡарарҙарына килгән күп һанлы ҡотлауҙар тураһында белдергән сакта Ҙур театрҙа иңынан таға ла ҡайнар алҡыштар аңырай. Польшаның боронғо Вавилова ҡалаһының профессорҙарынан һәм студенттарынан, француз яҙыусыһы Шон О' Кейсҙан, ағыл яҙыусыһы Курахаро Корихитонай, үҙе Пушкин тантанаһында ҡатнашырға Мәскәүгә килеү өсөн Мажрҙүр штабы рөхсәт бирмәгән, шулай ук башҡа бик күп илдәрҙән күренекле культура деятеле рҙенән ҡотлауҙар алынғай.

Тантаналы Литва халҡы вәкиле шағир Вецлова, мәшһүр ҡытай шағире Эми Сяо сығыш яһаныалар.

— Беҙгә,—тине ҡытай шағире Эми Сяо, — Бейжиңдә, Мукденда, Харбинда, Шанхайҙа, Нанкинда, Уханда ҡытай халҡы бөйөк рус шағирен иҫкә ала. Беҙ, ҡытай яҙыусылары, Пушкиндең, Гогольдең, Толстойҙың, Горькийҙең, Шевченконың, Рустовелиҙең уҡыусылары бөйөк Пушкинды хөрмәтләй. Беҙҙең илебеҙҙә беренсе тапҡыр Пушкинды ҡәҙерләү көнө бөтә халыҡ төсө алып, мәктәптәргә, йәштәр араһына үтеп инде, Пушкин ҡәҙерләнә башланы. Ҡытай халҡы Пушкиндың ҡайһы бер әҫәрҙәрен ҡытай телендә ҡабаттан яҙып сығарҙы. Ҡытай халҡы Пушкиндың ҡайһы бер әҫәрҙәрен ҡытай телендә ҡабаттан яҙып сығарҙы. Ҡытай халҡы Пушкиндың ҡайһы бер әҫәрҙәрен ҡытай телендә ҡабаттан яҙып сығарҙы.

# Баҫыу һаклаусы урман полосалары үҫтереү

Тәбиғәтте үҙгәртеү тураһында СССР Министрҙар Советының һәм ВКП(б) Үҙәк Комитетының 1948 йыл 20 октябрь ҡарарында игенселектең үлән баҫыуҙы системаһы комплексын үткәреү буйынса баҫыу һаклаусы ағастар үҫтереүгә ҙур урын бирелә. Сталинсе был план ағастар ултыртыу эшен 1965 йылға тиклем тамамларға билдәләй.

Тәбиғәтте үҙгәртеү өсөн көрәштән тыуған йомғаҡтары ҙур инҙәү хеҙмәт тураһында һөйләйҙәр. Ағымдағы йылда республикабыҙҙың колхоздары государство планы буйынса баҫыу һаклаусы ағас полосаларын 2000 гектар, шул иҫәптән яңғы осорҙа 1700 гектар ултыртырға һәм ағас үҫтереү питомниктарын 50 гектар майҙанда ойоштороргә тейештәр ине. Колхозсылар инттәш Сталингә яҙған хатта 1949 йылда 3.265 гектар майҙанда баҫыу һаклаусы яңы полосалар булдырырға йөкләмә алғандар. Был йөкләмә 20 майға 109 процентҡа, ә ағас ултыртыуҙың йыллыҡ планы 178 процентҡа үтәлде. Был эштә хатташҡан 53 райондың бөтәһе лә, Матрай районынан башҡалары, планды арттырып үтәүгә алғаштте. Әлшәй, Баймаҡ, Бишбүләк, Борай, Күгәрсен, Малаяз, Мәләкә, Учалы, Шишмә райондары һәм бигерәк тә Буҙдәк, Дәүләкән, Стәрлетамаҡ, Федоровка һәм Благовар райондары айырыуса яҡшы эшләнеләр.

Республика колхоздары алдағы йылдар өсөн ултыртыу материалдары тураһында ла хәстәрлек күрҙеләр. Балтач, Бәләбәй, Благовар, Борай, Дәүләкән, Дүртөйлө, Тырмыҫҡалы һәм Йомағужа райондары колхоздарында ағас үҫтереү питомниктарҙе тәҙәү эше ойошҡан рәүештә үтте, план арттырылып үтәлде.

Лекин республика буйынса питомниктар ойоштороу кәнәғәтләнерлек түгел әле. Планда билдәләнгән 50 гектар урынына, 39 гектар майҙанда ғына питомник булдырылды. Был хәл киләсәктә ултыртыу материалдарының етешмәүенә килтерәсәк. Әлшәй, Баймаҡ, Һарморҙай, Хәйбәсе һәм башҡа бик күп райондар питомниктар булдырыуҙы насар ойоштороҙолар.

Ошолар менән бергә яҙғы осорҙа ағас ултыртыу һәм ағас орлоктары сәсеү эшенә лә етешһеҙлектәр булды. Улар, ҡыҫыҡса, сифат талаптарының тәьмин ителмәүенән тора. Был етешһеҙлектәрҙе ағастарҙы төрбәләү осорында төҙәтергә кәрәк. Ҡайһы бер райондарҙа агротехника талаптары боҙолдо. Полосаларҙа ағас төкәндәрын аралаштырыу схемаһына, ултыртыу материалдарының сифатлы булыуына һәм башҡаларға етерлек иғтибар ителмәне.

Дурас МТС-ы хеҙмәтләндергән «Урал», «Красная звезда», «Ҡыҙыл таң», Чапаев, Чкалов исемендәге колхоздарҙа ағастар насар эшкәртелгән ерҙәргә ултыртылды. Хәҙер күп кенә участкаларҙа ҡый үләндәре күбәйҙе. Әгәр ҙә бындай полосаларҙа төрбәләү һәм тупраҡ эшкәртеү үҙ ваҡытында ойошторолмаһа, ултыртылған ағастар һалҡын буласаҡтар. Бындай фактлар башҡа урындарҙа ла бик күп. Яҙғы осорҙа сәбелгән етешһеҙлектәр ағастарҙы төрбәләүсең йәйге һәм көҙге осорҙа тамам төҙәтелергә тейеш.

Ултыртылған һәм сәселгән ағастарҙы төрбәләүҙә эшләүсе звеноларға ныҡ иғтибар итергә кәрәк. Звеноларҙы ойоштороу эшенә яҙғы осорҙағы етешһеҙлектәр тамам бетерелергә тейеш. Абзан, Бәләбәй, Кейергәҫе, Янаул һәм башҡа райондарҙа звеноводтар әҙерләү эше яҙғы ағас ултыртыу осорона тиклем тамамланманы. 10—15 июнгә тиклем бөтә райондарҙа ла звеноводтарҙы әҙерләүҙе тамамларға кәрәк.

СССР Министрҙәр Советенең ҡарары нигеҙендә полосаларҙа ағас ултыртыуҙың сифаты һәм уларҙы төрбәләү буйынса контроль эштәре район ауыл хужалығы бүлектәренең баш агрономдарына һәм өлкән агролесомелиораторҙарға йөкмәтелә. Улар был эштә государство контролеры хоҡуҡындағы кешеләр булып тораҙар. Һәр бер ағас ултыртыу станцияһы, МТС һәм колхоз өсөн уларҙың күрһәтмәләре мәжбүри. Уларҙың күрһәтмәләрен тик район Советы исполкомдары ғына алмаштыра алалар. Государство контролерҙары алдында ҙур бурыстар тора. Улар баҫыу һаклаусы урман полосаларын яҡшы төрбәләүҙе тәьмин итергә бурыслылар.

Хәҙерге тәп бурыс — ултыртылған һәм сәселгән ағастарҙың үҫеүҙәрен һәм һаклануҙарын тәьмин итеүҙән тора. Һәр бер колхозда урман полосаларын төрбәләүҙе ойоштороргә кәрәк. Ҡый үләндәре, бигерәк тә актамыр үләндәре йөҙ ағастарҙың уҫал дошманы булып иҫәпләнә. Шуға күрә уларға ҡаршы аяуһыҙ көрәш башларға кәрәк. Урман полосаһы майҙанындағы тупраҡ бөтә йәй буйына йомшаҡ хәлдә тотолорға тейеш. Үләндәрҙе яңы сыҡҡан сағында утау еңел була. Актамырлы участкаларҙа көн тапҡыр культивациялау һәм тырматыу үткәрергә кәрәк. Шуға күрә ваҡытта актамырҙарҙы көрәктәр менән ҡаҙып, тырмалар менән тырматып, әрә тәҙәртыу саралары күрелергә тейеш. Айырым колхоздарҙа актамырҙарҙы тәҙәртыу осен эшкәртелгән ерҙәрҙә ҡара бойҙай сәсергә ярай.

Республикабыҙҙың күп кенә колхоздарында үҙған йылдарҙа ултыртылған ағастар таҡландыҡ хәлдә тораҙар. Хәҙер уларҙы звеноларға беркетеү һәм төрбәнә ҡосайтеү талап ителә.

Ағастарҙың тулыһынса һаклануыһы өсөн ултыртыуҙы уңышлы үткәреү генә етмәй, төрбәнә тәьмин итергә кәрәк. Лекин ҡайһы бер урындарҙа төрбәләүгә тейешле иғтибар ителмәй. Республикала 20 майға 8.456 гектар ағас сәсеүлегенең тик 334 гектарында ғына рәт аралары эшкәртелде. Был хәл төрбәнә эшенә серьез иғтибарҙың кәрәклеге тураһында һөйләй.

Баҫыу һаклаусы урман полосаларында ағастарҙы һаклауҙы тәьмин итеү маҡсатынан СССР Министрҙар Совете ошо йылдың 18 майында махсус ҡарар ҡабул итте. Был ҡарар баҫыу һаклаусы полосаларҙа һәм ҡиммәтле урмандарҙа ағастарҙы һаклауҙы, уларҙы контролгә алыуҙы талап итә. Бындай урындарҙа ағастарҙы ҡырҡыу, һындырыу һәм боҙоуҙа ғәйепле кешеләр яуапҡа тартылырға тейештәр.

Үҫтерелә торған ағастарҙың төрбәнәһен юғары кимәлгә күтәреү өсөн звеноводтарҙың белемдәрен күтәрергә кәрәк. Был маҡсатта райондарҙа агрономдар һәм агролесомелиораторҙар яҡын көндәрҙә ағас үҫтереүсе звеноводтарҙың инструктив ҡәнәшмәләрен үткәрергә тейештәр.

Агролесомелиораторҙар алдында ҙур һәм почетлы эштәр тора, улар был эштәрҙе намыҫ менән үтәргә бурыслылар.

Профессор А. ТАЙЧИНОВ.

## „Кыҙыл Башкортостан“ материалдары эҙенән

### „Шәфкәтле хужа“

«Кыҙыл Башкортостан» газетаһының 31 майҙа сыҡҡан номеранда «Шәфкәтле хужа» тигән болаҡай фельетон баҫылып сыҡҡайны.

Тикшереү һөҙөмтәһендә фельетонда күрһәтелгән фактлар тулыһынса дөрөҫлөктө. Государство һәм колхоз милкен тәҙәрткәндәре өсөн «Кыҙыл юл» колхозы (Балаҡай районы) председателе Ғ. Ҡәлимуллин һәм уның ҡайнағаһы Хәмидуллин (Тирмән мәҙрәсә) хеҙмәт урындарынан бушатылдылар һәм прокуратура органы тарафынан ҡулға алыныш хөкөмгә бирелделәр.

—☆—

### „Хеҙмәтсәндәр талабы үтәлмәй“

Газетабыҙҙың 38-се номеранда «Хеҙмәтсәндәр талабы үтәлмәй» тигән темала баҫылып сыҡҡан материал буйынса ВКП(б)-ның Шишмә район комитетенең пропаганда һәм агитация бүлеге мәҙрәсә итеп Ениҡәев редакцияға түбәндәге яуапты бирҙе:

— 1949 йылдың февраль айына тиклем районда ауылдарҙы кино-картиналар менән хеҙмәтләндереү эше, ысынлап та, тәнәғәтләнерлек булманы. Ошо айҡанлы райком бюроһы район кинофикация бүлеге начальнигына иғтибар Бураинченконың отчетын тыңлап, колхоздарҙа кино-картиналар күрһәтеү эшен яҡшы юлға һалыу өсөн уға конкрет күрһәтмәләр бирҙе. Бөгөнгө көндә кино-картиналар менән ауылдарға сығыу алдан төҙөлгән һәм райком тарафынан ҡараланған, раҫланған план нигеҙендә алып барыла.

## Газетаға баҫылмаған материалдар эҙенән

1949 йыл 11 майҙа, Борай районы Ҡарабай ауыл Совете әргәһендәге уҡыу өйөнөң эшләмәүе һәм уның бинаһына ремонт талап ителеүе тураһында Ҡарабай ауылы йәштәренән «Кыҙыл Башкортостан» газетаһы редакцияһына хат килгәйне.

Хат газетала баҫылмайынса урынға өҙөрөп тикшертелде һәм тикшереү һөҙөмтәһе тураһында Борай район Совете исполкомы председателе иптәш Закиров редакцияға түбәндәгеләрҙе хәбәр итте:

— Ҡарабай ауылындағы уҡыу өйөнөң эшмәкәрлеге район Совете исполкомы уҙтырышында тикшерелде һәм ауыл йәштәренең хатында күрһәтелгән фактлар дөрөҫлөктә. Бөгөнгө көндә уҡыу өйө бинаһына ремонт эштәре алып барыла. Быныҡ өсөн 10 мең һум аҡса бүленде. Ауылда культура-ағартыу эштәрен юлға һалыу буйынса ла практик саралар күрелә. Ә уҡыу өйөнөң мөдире Булатова үҙенә йөкмәтелгән эште аҡтамаған өсөн хеҙмәт урынынан бушатылды.

• • •

Дүртөйлө районы «Ағизел» колхозының электр станцияһындағы етешһеҙлектәр тураһындағы хат урында тикшерелде һәм дөрөҫләнде.

Электр станцияһы өсөн алынған төҙәлеш материалдарын үҙләштергәндәре өсөн колхоз председателе урынбаҫары Пәбиев партия сафынан сығарылып, хөкөмгә бирелде.

## *Сталин премияһы лауреаты бораулау мастере*
# ПАВЕЛ БАЛАБАНОВ

Павел Прокопьевич ҙур стажлы нефтсе, яҡшы бораулау мастере, новатор. Грозныйҙа ла, Башкортостан нефтенең беренсе ҡарлуғасы Ишембайҙа ла хеҙмәт итте ул. Хәҙер иптәш Балабанов «Туймазынефть» трестының эшләй. Ул бында беренсе башлап килгән сәғәттә ҙур фонтандар юҡ, нефтте перспективаһы ла бик самалы тойолғайне. Новатор мастер нефтте тейәп артыуҙа яңы юлдар эҙләне.

Тырыш хеҙмәт бушҡа китмәй. Иптәш Балабанов Октябрьскийҙә тороңғо, дөйөм хатламдарына бораулауҙың пионеры булды. Уның счетында йөҙ тирәһенән артыҡ шундай скважиналар бар. Скважиналарҙан бер туҡтауһыҙ ҡурылып сыҡҡан нефть Туған илебеҙҙең төрлө эшләүсе ҡәүәтен үҫтереүгә хеҙмәт итә.

Бораулау операцияһы — ҡатмарлы эш. Долоторҙарҙы авариялардың алдын алырға кәрәк. Быныһын өсөн мастерҙан ҙур профессиональ белем талап ителә. Ә иптәш Балабановта был сифаттарҙың бөтәһе лә бар. Ул үҙ профессияһының бөтә «серҙәрен» яҡшы өйрәнгән инде. Ул шундай ҙур яҡшы ойоштороусы ла, бригада члендәре үҙ мастерҙарынан алға алып, стахановса эшләйҙәр, иптәш Балабанов уларҙы үҙ эштәренең оҫтаһы, Туған илебеҙҙең патриоттары итеп тәрбиәләгән һәм тәрбиәләй. Октябрьскийҙең күренекле бораулау мастерҙәре Бикбов, Кнутов, Алексеев, йәш мастер Аллаяров һәм башҡалар уның хеҙмәт мәктәбендә тәрбиәләнеп үҫтеләр һәм уның яҡшы эш алғәләренә эйәреп, күренекле мастерҙар булыу дәрәжәһенә күтәрелделәр.

Октябрьский бораулаусылары ныҡышмалы хеҙмәт һөҙөмтәһендә тороңғо бораулауҙа беренсе быйылғыҡтарҙы еңделәр, улар дөйөнә бораулау искусствоһына эйә булдылар. Лекин был ғына етмәй, техника үҫә, бораулаусылар алдына яңы талаптар ҡуйыла. Скважиналарҙы тиҙләтелгән методтар менән борауларға кәрәк. Иптәш Балабанов был эштең дә пионерҙәренән береһе булды. Уның күп йыллыҡ тәжрибәһе, геологияны яҡшы белеүе, үҙ профессияһын сикһеҙ яратыуы һәм Туған илгә булған «бәйек мәхәббәте уға алдынғы прогрессив методты — тиҙләтелгән юл менән бораулау методын эшләп сығарыуға һәм тормошҡа ашырыуға мөмкинлек бирҙе. Ватан алдындағы бына шул мәктаулы хеҙмәте өсөн дә уға Сталин премияһы бирелде.

Былар ике йыл элек кенә станокайға 300—400 метр проходка биреү Октябрьскийҙә рекорд ергә булып тора ине. Новатор мастер иптәш Балабанов проходка тиҙлеген бер тукталышһыҙ үҫтерҙе. 1947 йылда инде ул станокайға 500 метр проходка тиҙлеге менән эшләне. Һәм шул ук йылдың ноябрендә 132-се номерле скважинаны бораулағанда тиҙлек 512 метрға өткерелде. Был скважина мастерҙең үҙе һәм башҡа бораулаусылар өсөн дә мәктәп булып хеҙмәт итте.

Совет кешеләре өсөн шул һәмә хас: улар алғашлағыҙҙар менән генә тынысланып ҡалырға теләмәйҙәр, үҙ Тыуған илдәренә даһа өсөн, уның ҡеүәтен арттырыу өсөн яңынан яңы еңеүҙәр яулап алалар. Мастер Балабанов һәм уның бригадаһы-ла ҡаты хатламдарҙы ҡырағы тиҙлек менән үтеү өсөн көрәштә, үҙған йылда бригаданың проходка тиҙлеге 600 метр тәшкил итте. Ә быйыл инде был тиҙлек 800 метрҙа өткерелде һәм ул нормала ҡарағанда ике тапҡырға күберәк.

Бригада алдынғы турбин ысулы менән бораулай һәм был метод бораулаусыларға яңы еңеүҙәр килтерә.

Иптәш Балабановтың бригадаһы ағымдағы йылдың 24 мартынан 574-се номерле скважинаны бораулай башланы. Уның срогы 114 көн итеп билдәләнгән. Бригада был яңы буровойҙа бер ай эшләү ваҡыт эсенда станок-айға 1030 метр проходка бирергә алғаштте. Был тиҙлек буровойҙы күрһәтелгән ваҡытынан бик күп алда експлоатацияға тапшырыуҙы тәьмин итә. Бригада срогы 42 көнгә ҡыҫҡартырға йөкләмә алғайны һәм был юғары йөкләмәнән дә арттырып үтәләсәгенә шик юҡ. Сөнки бригада алдынғы техника менән эшләй һәм уның менән үҙ эшенең оҫтаһы беренсе класлы бораулау мастере иптәш Балабанов етәкселек итә. Бригада члендәре уның яҡшы хеҙмәт алғәһенә эйәреп, шулай ук стахановса эшләйҙәр. Бында һәр бер минут ҡиммәтле. Ваҡытты рациональ файҙаланыу ауылында ла бригада ҙур еңеүҙәр яулап ала.

Иптәш Балабанов үҙенең хеҙмәтен юғары баһалап, Сталин премияһы биргән өсөн партиябыҙға, хөкүмәтебеҙгә һәм шәхсән иптәш Сталинға ысын күңелдән рәхмәт белдерә.

— Бындай ҙур хәстәрлекте яуап итеп, беҙ тағы ла яңыраҡ эшләрбеҙ, дөйөм нефтенең данын тағы ла юғарыраҡ күтәрербеҙ. — ти ул.

Б. Сафин.

## *Йәштәр алдынғы сафта*

Кинйәбулат нефть промыселенда эшләүсе йәштәр-комсомолецтар производство пландарын үтәүҙә алғы сафта баралар. Григорьев һәм Ленин иптәштәр етәкселек иткән бригадалар көндәлек нормаларҙы 105—110 процентҡа үтәйҙәр. Йәштәр хәҙер Александр Чутких алғәһендә юғары сифатлы продукция етештереү өсөн көрәш йәйеп дәртләндерәләр.

## *Редакцияға хат*
# Баҫыуҙар тарихе кәгәҙенә булдырайыҡ

Баҫыуҙар өсөн тейешле документация һуғырыу бик мөһим мәсьәлә. Һуҙ һәр бер үлән баҫыулы сәсеү әйләнеше өсөн баҫыуҙар тарихе кәгәҙе тураһында бара.

Был турала район ауыл хужалығы бүлектәренә, МТС-тарға һәм бөтә колхоздарға ла тейешле күрһәтмәләр бирелгән, кәрәкле яҙыу формалары ла килгәйне.

Баҫыуҙар тарихе кәгәҙе ул колхоз өсөн үҙе ҡулланған агротехника саралар йыйынтығы, юғары урожай өсөн көрәш сараларының тәжрибә йомғағы булып тора. Бер ук ваҡытта бындай кәгәҙ колхоз етәкселәренә, агрономдарына айырым баҫыуҙар менән дөрөҫ етәкселек итеүгә яр һалам ите. Бындай кәгәҙҙәр үлән баҫыулы сәсеү әйләнештәрен индерә башлауҙың беренсе йылдарынан уҡ алып барылмаһалар, артабан айырым баҫыуҙарҙа ҡулланылған агротехника комплексында бутарыҫыҡтар тыуырға мөмкин. Быны ошо көндә менән аңлатырға була. Әйтәйек, колхоз бийләй шәкәр сөгөлдөрө сәсеүҙе планлаштыра. Быныһын өсөн ҡый үләндәренән таҙа, уңдырыу һәләтлеге юғары кимәлдәге һәм төрөн итеп һөрөлгән ер талап ителә. Шуға күрә, шәкәр сөгөлдөрө сәселәһе участканың һәм тирәндә 2—3 йыллыҡ тарихкә белергә кәрәк. Быныһын өсөн был участкала һуңғы 2—3 йыл эсендә ҡайһы культураның, ниндәй агротехника нигеҙендә сәселеүен, уның ҡый менән сүпләнеү кимәлен белергә кәрәк буласаҡ. Баҫыуҙар тарихен яҙа бара торған кешә булмағанға, ул участканың тарихе агротехниктан йәки бригадирҙән хәтереңә таянып ҡыҫҡа аяҡҡа баҫырыла, шуға ҡарап бийләй үтәлә агротехник саралар комплексе билдәләнә. Бындай «самалы тарих», айырым кешеләрҙең хәтере буйынса ғына билдәләнгән мәғлүмәттәр, колхоз хужалығын, уның төп тармағы булған игенселекте һис тә ҡәнәғәтләндерә алмай.

Баҫыуҙар тарихе кәгәҙенә, бөтәһенән дә элек, һәр бер баҫыуҙың схематик планы төшөрөлә. Унан һуң баҫыуҙа урынлаштырылған айырым культуралардың сиге, дәйем майҙаны билдәләнә. Кәгәҙ биттәрендә һәр бер баҫыуҙа үтәкәрелгән бөтә агротехник саралар ҡаныҡ рәүештә яҙыла барылалар. Быныһында ошо баҫыуҙың ниндәй көндә ниндәй культура менән һәм ниндәй төрәнлектә эшкәртелеүе, күпме аҙлама ҡайһы ваҡытта һәм ниндәй юл менән индерелеүе, ҡарҙың ҡасан һәм ниндәй ҡалынлыҡта тотолоуы, сәсеү юҙдары, срокҡары, нормалары, айырым культуралардың сифат күрһәткестәре, сәсеүлектәрҙе төрбәләү юлдары һәм срокҡары — бөтәһе лә яҙылып барыла. Быныһын тыш кәгәҙҙә һәр бер баҫыуҙың ҡый үләндәре менән сүпләнеү кимәлен тулы характеристика бирелә. Баҫыуҙа үҫкән төп ҡыйҙарҙың исемдәре, уларҙың ҡуйылығы, таралып үҫеү кәсе яҙылырға тейеш.

Баҫыуҙар тарихе кәгәҙенә яҙыуҙы колхоздың агротехниге, агрономы, йәки тәтәлаборатория мөдирҙәре алып барырға һәм ул ҡиммәтле документтар менән бергә һаҡланырға тейеш.

Агроном В. Гирфанов.

## *Агитаторҙарға ярҙамға*
# Малсылыҡ работниктарына ниндәй уңыштары өсөн Социалистик Хеҙмәт Геройы исеме бирелә

Малдарҙың һанын арттырыу һәм продукты биреүсәнлеген күтәреү малсылыҡты артабан үҫтереүҙә ғайәт ҙур бурыс булып торғанлығын иҫкә алып, СССР Верховный Совете Президиумы 1949 йылдың 20 апрелендә малсылыҡ работниктарына 1949—1951 йылдарҙа мал һанын арттырыуҙа һәм уның продуктлылығын күтәреүҙә алғашҡы уңыштары өсөн Социалистик Хеҙмәт Геройы исеме биреү, уларҙы ордендар һәм медалдәр менән наградлау тураһында Указ сығарҙы.

Малсылыҡты үҫтереүҙә иң юғары күрһәткестәргә алғашҡы колхозсыларҙы, совхоз, МТС работниктарын, ғилми-тикшереү институттарының һәм тәжрибә станцияларының эксперименталь базалары работниктарын, колхоз председателдәрен, совхоз һәм эксперименталь базалар директорҙарын, зоотехниктарҙы, ветеринар работниктарҙы, район хужалығы бүлеге специалистарын Социалистик Хеҙмәт Геройы исеме бирелә.

Социалистик Хеҙмәт Геройы исемен алыу өсөн малсылыҡ работниктарына түбәндәге күрһәткестәргә алғашҡа кәрәк.

Колхоздарҙың председателдәре, зоотехниктары, ветеринарҙары, ферма мөдирҙәре, совхоздарҙың директорҙары, зоотехниктары, ветеринарҙары, ферма мөдирҙәре — колхозда һәм совхозда продукты биреүсе малдарҙың һәм ҡоштарҙың һәр бер төре буйынса йыллыҡ планын 50 процентҡа һәм ҡәм булмаған күләмдә арттырыш (йәғни планды 150 процентҡа артыҡ итеп) үтәргә тейештәр.

Колхоздарҙағы һәм совхоздарҙағы һыйыр һауыусылар, мал көтөүселәр, бығау ҡараусылар, йәш малдарҙы ҡараусылар, һарыҡ көтөүселәр, сусҡа ҡараусылар, ҡош ҡараусылар, малсылыҡ фермаһы мөдирҙәре Социалистик Хеҙмәт Геройы исеме алыу өсөн колхозда, совхозда продукты биреүсе малдың һәм ҡоштоң һәр бер төре буйынса йыллыҡ планды арттырып үтәргә һәм үҙҙәренең эшенә түбәндәге күрһәткестәргә алғашҡа бурыслылар:

Колхоздарҙың һыйыр һауыусылары, һауын һыйырҙарҙы көтөүселәр, ферма мөдирҙәре, зоотехниктар һәм ветеринар работниктар һәр бер һауын һыйырҙан йыллыҡ уртаса 5000 килограмм һөт һауын алыуға, шул иҫәптән 190 килограмм май алыуға, йәки, һауын алынған һөттөң күпме булыуына ҡарамаҫтан, 190 килограмм май алыуға алғашҡа тейештәр.

Совхоздарҙың һыйыр һауыусылары, һауын һыйырҙарҙы көтөүселәр, ферма бригадирҙәре, ферма һәм бүлекә мөдирҙәре, зоотехниктар, ветеринар работниктар һәр бер һыйырҙан йыллыҡ уртаса 5500 килограмм һөт һауын алыуға, шул иҫәптән 210 килограмм май алыуға, йәки һауын алынған һөттөң күпме булыуына ҡарамаҫтан, 210 килограмм май алыуға алғашҡа бурыслылар.

Быныһын өсөн колхозда һәм совхозда һәр бер һыйыр һауыусы 8 һыйырҙың һөттөн һауырға, һыйыр ҡараусы 24 баш һыйырҙы ҡарарға тейеш. Бригадир 24 һыйырҙы төрбәләргә, колхоз председателе, ферма мөдире, зоотехник, ветеринар работник — 32 һыйыр төрбәләргә, совхоздарҙың ферма һәм бүлекә управляющийҙәре, зоотехниктар, ветеринар работниктар—32 һыйыр төрбәләргә тейештәр.

Колхоздарҙың һәм совхоздарҙың бығау ҡараусыларына, йәш малдарҙы төрбәләүселәргә, малдарҙы көтөүҙә йәки урында аштатып һимертеүсе мал ҡараусыларға, зоотехниктарға, ветеринар работниктарға бығауҙарҙы яҡшы төрбәләгәндәре өсөн, көтөүҙә йәки урында аштатып һимертеүҙә торған малдарҙы төрбәләүҙә юғары күрһәткестәргә алғашҡа өсөн Социалистик Хеҙмәт Геройы исеме бирелә.

Быныһын өсөн бығау ҡараусылар 4 айға тиклем ҙурлыҡтағы бығауҙарҙың уртаса ауырлығын төҙәлеккә 1200 грамға арттырыуға, 6 айға тиклем ҙурлыҡтағы бығауҙарҙың уртаса ауырлығын 1000 грамға арттырыуға алғашҡа тейештәр.

Йәш малдарҙы төрбәләүселәр 6 айҙан оло булған йәш малдарҙың һәр береһенең ауырлығын уртаса 800 грамға арттырырға бурыслылар. Һәр бер мал ҡараусы 25 баш йәш малды төрбәләргә тейеш.

Мал ҡараусы әре малдарҙы урында аштатып һимертеүҙә һәр бер малдың төҙәлеккә уртаса 1500 грамға, көтөүҙә йөрөтөп һимертәндә—1000 грамға артыуына алғашҡа тейеш. Быныһын өсөн мал ҡараусы көтөүҙә һимертәндә 50 баш, урында аштатып һимертәндә — 40 баш мал төрбәләргә бурыслы, бригадир — көтөүҙә 100 баш, урында — 150 баш мал төрбәләй. Колхоз председателдәре, ферма мөдирҙәре, колхоздарҙың һәм совхоздарҙың зоотехниктары, ветеринар работниктары өсөн көтөүлектә йөрөтөп 200 баш мал һимертеү талап ителә.

Мал ҡараусылар юғарылағы күрһәткестәрҙән башҡа, һәр бер һыйырҙан йыл һайын бығау алырға, һыйырҙарҙың барыһынан да һөт һауын алырға, бығауҙарҙы, һыйырҙарҙы, һимертеләүсе малдарҙы тулыһынса һаҡларға тейештәр.

Колхоздарҙың, совхоздарҙың работниктарына сусҡа балаларын үҫтереүҙә һәм сусҡаларҙы һимертеүҙә иң күренекле уңыштары өсөн Социалистик Хеҙмәт Геройы исеме бирелә. Сусҡа ҡараусылар, бригадирҙар, фермаларҙың мөдирҙәре, зоотехниктар һәм ветеринар работниктар бының өсөн түбәндәге уңыштарға алғашҡа тейештәр. Инә сусҡалар ҡараусы 9 айлыҡтан алған һәр бер инә сусҡанан йылына 25 баш сусҡа балаһы ала, был сусҡа балаларын 2 айҙан һуң тере көйгә һәр ҡайһыһы 15 килограмға етерлә тейеш. Сусҡа һимертеүҙә аштаған сусҡа ҡараусылар һәр бер сусҡаның уртаса ауырлығын өҫтәмә рәүештә 27 килограмға арттырырға алғашҡа бурыслылар. Быныһын өсөн колхоздарҙың сусҡа ҡараусылары 7 инә сусҡаны йәки имеүҙән айырылған 75 сусҡа балаһын ҡарарға, һимертеләүгә ҡуйылған 50 баш сусҡаны төрбәләргә тейештәр. Совхоздарҙағы сусҡа ҡараусылар 9 баш инә сусҡаны йәки 75 баш сусҡа балаһын йәки һимертергә ҡуйылған 50 баш сусҡаны ҡарайҙар.

Колхоздарҙың һәм совхоздарҙың һарыҡ ҡараусыларына, өлкән көтөүселәргә, фермаларҙың мөдирҙәренә, зоотехниктарға, ветеринар работниктарға, колхоз һәм совхоз етәкселәренә һарыҡ баҫтырыу үҫтереү һәм һарыҡ йөнө ҡырҡып алыу буйынса иң күренекле уңыштарға алғашҡа өсөн Социалистик Хеҙмәт Геройы исеме бирелә. Был почетлы исемде алыу өсөн һарыҡ ҡараусылар нәҙек йөнлө, ярым нәҙек йөнлө токомло һәм был токомдар менән яҡшыртылған һарыҡтарҙы төрбәләп, һәр бер 100 һарыҡтан 125 бәрәс алырға, уларҙы имеүҙән айырылғанға ҡарап үҫтерергә тейештәр. Нәҙек йөнлө токомло йәки шул током менән яҡшыртылған оло йәштәге һәр бер һарыҡтан 6,5 килограмм, бер йәшәк йәш һарыҡтан—5,5 килограмм йөн ҡырҡып алырға кәрәк. Ярым эре йөнлө токомло йәки шул током менән яҡшыртылған оло һарыҡтан 5,5 килограмм, йәш һарыҡтан — 4,5 килограмм йөн алыу талап ителә. Өлкән һарыҡ көтөүсе 400 һарыҡ, 600 бәрәс төрбәләргә тейеш.

Йорт ҡоштары — тауыҡтар, өйрәктәр, ҡаҙҙар, күркәләр үҫтереүсе колхоздарҙың һәм совхоздарҙың ҡош ҡараусылары, бригадирҙәре, ферма мөдирҙәре, зоотехниктары, ветеринар работниктары, колхоз һәм совхоз етәкселәре Социалистик Хеҙмәт Геройы исеме алыуға алғашҡа өсөн түбәндәге уңыштарға ирешергә тейештәр: йомортҡаны ҡоштың һәр береһенән 225 йомортҡа, башҡа токомло ҡоштарҙан—190 йомортҡа алырға, йыл башында булған өйрәктәрҙең һәр береһенән (тере көйгә үлсәгәндә) 100 килограмм үрсем алырға, һәр бер ҡаҙҙан 75 килограмм, һәр бер күркәнән 125 килограмм үрсем алырға. Быныһын өсөн колхоздарҙағы ҡош ҡараусылар алған ҡоштарҙан 500 тауыҡ йәки 300 өйрәк, 100 ҡаҙ, 100 күркә төрбәләргә тейеш.

Совхоздарҙың ҡош ҡараусыларынан алған ҡоштарҙан 1000 тауыҡ йәки 500 өйрәк, 200 ҡаҙ, 200 күркә төрбәләргә кәрәк.

Мал аҙығы һәм силос культураларынан юғары урожай алыу, күп йыллыҡ, бер йыллыҡ үләндәрҙән һәм тәбиғи болондарҙан юғары бесән урожайы алыу өсөн мал аҙығы әҙерләүсе работниктарға ла Социалистик Хеҙмәт Геройы исеме бирелә. Быныһын өсөн мал аҙығы бригадалары (звеноларҙы) һәр гектарҙан 800 центнер мал сөгөлдөрө, 650 центнер мал аҙығы тәрәпкәһе һәм турнепс, 600 центнер силос массаһы, күп йыллыҡ үләндән 80 центнер бесән, бер йыллыҡ үләндән 70 центнер бесән, тәбиғи сарыҫ сабынлығынан 50 центнер бесән, туғай сабынлығынан 100 центнер бесән алырға тейештәр.

Малсылыҡ работниктарына Социалистик Хеҙмәт Геройы исеме алыу өсөн СССР Верховный Совете Президиумы Указында билдәләнгән талаптар шигеҙе быны тулҙарҙан тора. Был Указ колхоздарҙың һәм совхоздарҙың малсылыҡ работниктарын социалистик малсылыҡты артабан үҫтереү өсөн фидакәр көрәшкә рухландырыр, малсылыҡ работниктарына тураһында Большевиктар партияһының һәм Совет государствоһының сталинсе хәстәрлек күрһәтеүенең тыуҙа илһамлы булып тора.

З. Вахитов.

# Артта ҡалған колхоз алдынғылар сафына сыкты

ВКП(б)-ның Учалы райкомы секретаре иптәш Абдуллин район картаһы өҫтөндә ҡәләм менән йөрөтөп:

— Был колхозға ныҡ ҡына ярҙам итергә кәрәк. Күрһәтегеҙме, ниндәй бай мөмкинлектәргә эйә булған колхоз ул,— тине. Өҫтәл тирәһендә ултырған район етәкселәре секретарҙың фекере менән риза булыуҙарын белдерҙеләр. Был һүҙҙәргә тик ситтәрәк ултырған МТС директоры Дураков ҡына ҡаршы төштө.

— Улар күптән трактор һорап йөҙәтәләр. Ул колхоздың ергә трактор биреү аныҫлы түгел, мин ҡаршымын, — тине. Райком секретаре Дураковтың был һүҙҙәренә ышандырырлыҡ фактылар менән сығыш яһап яуап ҡайтарҙы.

—Һеҙ, иптәш Дураков, ғәмүмән, МТС-тың колхоздарҙы киңерәк хеҙмәтләндереүен үҫтерергә теләмәйһегеҙ, иренәйһегеҙ. Хәҙер инде яңы талаптар барлыҡҡа килделәр, бына ошо талаптарға яуап бирерлек кимәлдә эшләргә кәрәк...

Һуғыҫ Урал йылғаһы буйына ултырған «Рысай» колхозы тураһында бара ине. Һуғыштан йылдарында ла, һуғыштан һуңғы йылдарҙа ла был колхозға район ойошмаларының иғтибары аҙ бирелгән. Йыл һайын тейерлек председателе, баҫыусылыҡ бригадаларында бригадирҙар ҙа бик йыш алышынып торғандар. Уҙған йылды колхоз гектарынан уртаса 3—4 центнер генә урожай алған.

Уҙған йыл ҡына район ойошмалары был колхозға бер ни тиклем иғтибар итә башлағандар. Колхоз председателе итеп тәжрибәле етәксе, үҙ эшенә егәрле тотоноусан иптәш Әюпов һайланған. Колхозда тәүге партия ойошмаһы ойошторолған. Бынан һуң инде «Рысай» колхозында үҫешкә төбө кеҫә ымтылыш күренә башлай. Колхоздың малсылыҡ үрсетеү планы үтәлә. Һаҙлыҡта ултырған МТФ ҡоро урынға, малдарҙың һаулығы өсөн ҡулайлы урынға күсерелә башланы. Ауыл тирәһендәге емерек күперҙәр төҙәтеләҙәр.

Колхоз председателе Әюпов үҙ колхозының Учалы МТС-ы тарафынан хеҙмәтләндереүе өсөн ауыл хуҡалығы Министерствоһына, колхоз эштәре буйынса Советҡә хаттар яҙа. Тик быйыл ғына, ошо ойошмаларҙың һәм ВКП(б) райкомының ярҙамы менән Дурҡовтың иҫке ҡарашы һындырылып, «Рысай» колхозына 2 трактороған торған бригада өҫтәлде.

Яңғы сәсеүгә трактор бригадаһының килеүе колхозсыларҙың рухын тағы ла күтәрҙе, улар ҡәтғәнен эшкә тотондолар. Бөтә кәс, бөтә мөмкинлек яңғы сәсеүҙе ике яңғы агротехник срокҡа үткәреүгә тупланды. Һөсөмтәлә сәсеү срогының ялеҡ тамамланды. Трактороҙарға колхоздың алдынғы кешеләре утырҙылар. Улар бөтәһе лә бындай эшкә һуғыһаған ялеҡке механизаторҙар. Ҡеүәтле ПАТИ тракторын ялеҡке фронтовик Фәхриев Ғиләҙетдин йәрөтә. Быйыл трактороҙар күберәк сирәм ерҙәрҙән парға һөрәләр. Фәхриев үҙ тракторы менән ошондай ерҙәрҙә лә сменa нормаһын арттырып үтәй. Ә фронтовик Кәбиров Шәкүр тағәрмәсле трактор менән эшләй. Бригаданың күсмә Ҡызыл Байрағы уның күлында. Бригада менән тәжрибәле механизатор Ғәлизов Ғабдулла етәкселек итә.

Бындай ҡәтғә ҡарарҙа һабан һөрөүселәр үҙ нормаларын үтәү өсөн намыҫ менән көрәшәләр. Ныҡлыҡлыҡ фермаһы мөдире 60 йәшлек Өлмәтьянов Мәүлет был көндәрҙә ике көше есен эшләй. Ул яҙғы сәсеү есен орлоҡ ташыу эшен дә алып барҙы.

— Беҙ башҡа колхоздарҙан байтаҡҡа артта ҡалдыҡ. Шуға күрә, уларҙы тиҙерәк ҡыуып етер есен, беҙгә ныҡ ҡына тырышырға тура килә,—ти Мәүлет бабай.

Колхоздағы дәртле хеҙмәт күтәрелешенең башында ауыл коммунистәре тораллар. Коммунист Сергеев трактор менән пар һөрө. Ул үҙ эшенда башҡа трактористарға өлгө күрһәтә. Коммунист Мәсәлимов колхозды юғары сифатлы орлоҡ менән тәьмин итеү кеүек ин яуаплы участкала эшләне. Коммунист Нәбиуллин трактор бригадаһында учет һәм контроль эштәрен елегеләп итеп һуйҙы. Коммунистәрҙән, ете йәллыҡ мәктәп уҡытыусылары Нуриев, Фәтҡуллин иптәштәр бригадаларҙа агитатор булып эшләйҙәр. Бында һәр кемдең үҙ кәсебә ҡарап эш бирелгән, һәр урында дәртле эш ҡайнай. Колхоздың төүге партия ойошмаһы менән ете йәллыҡ мәктәп директоры, колхозды аяҡҡа баҫтырыу эшенә күп кәс һалыусы коммунист иптәш Мөхәмәтов етәкселек итә.

«Рысай» колхозында общественный малсылыҡты үрсетеү есен, уның продуктивлеген ҡырҡа күтәреү есен бөтә шарттар бар. Быны колхозсылар яҡшы беләләр. Һәм ошо бурысты хәл итеү есен көрәшәләр. Хәҙер ферманың йығыҡ малдары ике өйөргә айырылғандар. Өс йөҙ баш һарыҡ-кәҙә һыйырлыҡ яңы мал торлағы төҙөү эше планлаштырылған. Бының есен кәрәкле төҙәлеш материалдары күптән өҙәләнде. Мегөҙлө әре малдарҙың тоҡомон яҡшыртыу есен колхоз быйыл ес тоҡом үгеҙе һатып алды. Быйылдан да ҡалмайынса һауын сығырҙар һаның 35 баштан 70-кә етереү сараһы күрелә.

Ошо практик саралар был артта ҡалған колхоздың малсылыҡ хуҡалығын тиҙ аяҡҡа баҫтырыуға мөмкинлек бирә. Хәҙер мегөҙлө әре малдар, һарыҡ-кәҙәләр үрсетеү һәм умартасылыҡ буйынса колхоз һуғышҡа тиклемге кимәлде үҙып китте.

— Беҙ колхоздың общественный малсылығын артабан үҫтерәсәкбеҙ. Сөнки беҙҙә булған бай кәтеүлектәр, сабынлыҡтар бының есен ин уңайлы шарттар булып торалар, — ти колхоз председателе иптәш Әюпов.

«Рысай» колхозы ошо ике йыл эсенда үҙенең игенселеген дә аяҡҡа баҫтырып өлгөргән. Ошо ике йыл эсенда яңы ете йәллыҡ мәктәп бинаһы һалынды.

— Быйыл ауылды электрләштерәбе ине, — тиҙәр колхозсылар. — Ләкин беҙҙең кәс етешкәмәй, бына ярҙам итһендәр ине, — ти Мәүлет ағай. Ауылға терәлеп кәсле урал йылғаһы аға. Был электр станцияһы төҙөү есен ин реаль мөмкинлектәрҙең береһе. Район ойошмалары күтәрелеп киткән был колхоз члендәренең теләген тормошҡа ашырыуҙа ярҙам күрһәтер.

Әлеккә артта ҡалған «Рысай» колхозы бөгөн бына ошондай намыҫлы хеҙмәткә күмелгән нафаҫлы үҫеш кимәлен күсерә.

**М. Хәйдәров.**

## Быуа һәм һыу яткылыктары төҙөлә

Ҡыпсай районы «Правда» колхозы чәнәкләре үҫ кәстәре менән быуа быуырлар. 1157 метр сәнләгонда ярыҡ яһалды һәм бер гектар майҙанда һыу яткылығы төҙөлдө. Ошонсоҡ һөҙөмтәһендә 10 гектар майҙандан артыҡ йәшелсә баҡсаһын һыу менән һуғарыуға мөмкинлек тыуҙы.

**М. Султанов.**

☆☆☆

Өфө ипподромында.

Һүрәттә: Ныҡлыҡсылыҡ заводының «Горыныч» исемле юртағында Московский һәм «Майский день» юртағында Самсонова иптәштәр ярыша.

А. Черкинский фотоһы.

## Юртаҡ аттарҙың йәйге ярыш сезоны башланды

5 июндә, Өфө ипподромында яңы тоҡомло юртаҡ аттарҙың ярыштары башланды.

Ярышта баш судьялыҡ ашен БАССР ауыл хуҡалығы Министерствоһының йылҡысылыҡ управлениеһе баш зоотехниге иптәш В. А. Иванов алып барҙы.

Ете тапҡыр югертеп ҡарауҙа йылҡысылыҡ заводынан 13, Дәүләкән бертөкле ашлыҡ совхозынан 3 һәм Дәүләкән районы Ворошилов исемендәге колхоздан бер,—бөтәһе 18 юртаҡ ат ҡатнашты. Йылҡысылыҡ заводының ат йөретеүсеһе иптәш Ипполитов «Досуг» һәм «Орнамент» исемле юртаҡтарҙа 1.600 метр араны 2 минут 50 секундта үтте.

3 йәшлек юртаҡ аттарҙан ике тапҡыр ойәшештә (ат йөретеүсеһе иптәш Анисимов) 1.600 метр араны «Звездная ночь» исемле ат 2 минутта 31 секундта үтте.

Беренсе урын юғарыла күрһәтелгән юртаҡ аттарға бирелде.

Ипподромда аттарҙың ярыштарын 500-ҙән артыҡ тамашасы зур ҡыҙыҡһыныу менән күҙәтеп торҙо.

**Ш. Кинйәһәй.**

## *Ярышта еңеүсе бригада*

Миәкә районының «Ленинсе» колхозын хеҙмәтләндереүсе иптәш Помағул Аҙнабаев етәкселек иткән трактор бригадаһы, игенселектән юғары культуралы бригадаһы исемен алыу есен көрәшә. Был бригаданың трактористәре һәр бер шартлы тракторға 950—1000-әр гектар ер эшкәртергә һәм эшкәртелгән ерҙең һәр гектарынан 100—130-ар бот урожай алырға һүҙ бирҙеләр.

— Беҙ йәкләмәне практик эш менән ныҡытабыҙ, — ти иптәш Аҙнабаев.

Сәсеүҙең беренсе көндәренән үк эштең сифатына һәм темпына ныҡлы иғтибар ителде. Трактористәрҙән Ҡотлобирҙин, Исламов һәм Аҡбуров иптәштәр вәкәлтһеҙ һәр бер минутын дөрөҫ файҙаланып һәм тракторҙарҙы тулы көсәтеп эшләтеп, сменa нормаларын ике тапҡырға тиклем арттырып үтәүгә өлгәштеләр.

Был алдынғы механизаторҙар бригадаһын хеҙмәтләндереүгә колхоз етәкселәре айырыуса иғтибар итәләр. Механизаторҙарға эш һүрәнан культуралы ял итеү өсөн бөтә мөмкинлектәр тыуҙырылған. Һәр көн һүңғы почтанан яңы газеталар, журналдар килтерелә. Договорҙы үтәү өсөн көрәштә механизаторҙарҙың һәм колхозсыларҙың уртаҡ бурысламе эштә уңыштарҙы хәл итте.

Һөҙөмтәлә бригада бөтә тер яҙғы эштәр планын да арттырып үтәне. Ә колхоз сәсеүҙе срогынан элек тамамланы. Эш сифаты яҡшы тип ҡабул ителде. Ярышта еңеүсе был бригадаға ВКП(б)-ның Миәкә райкомы һәм район Советы исполкомы үҙенең күсмә Ҡызыл Байрағын тапшырҙылар.

**Ғ. Ғәйнетдинова.**
(Үҙ хәбәрсебеҙ).

## Агитбригада колхозда

Бөтә Рәсәй һүҙҙәр обществоһының Башҡортостан бүлексәһе агитбригадаһы Иглин районы «Родина» колхозында булып, зур программала концерт менән сығыш яһаны. Уларҙың сығышын колхозсылар зур иҡтирам менән ҡаршы алдылар.

Программала М. Өмирҙең «Хужа Насретдин колхозда», Абдул Әхмәттең «Дуҫлыҡ» тигән комедиялары уйналды. Хор байтаҡ яңы йырҙар башҡарҙы. Солистка Нурғәлиева, Г. Бәдертдинов, С. Булатов, Ғәлиуллина һәм башҡа иптәштәр ролдәрен зур оҫталыҡ менән башҡарҙылар.

Тамашасылар үҙ эшмәкәрлек коллективына уңышлы сығыш есен рәхмәт белдерҙеләр һәм уға яңы уңыштар теләнеләр.

**Х. Ғәтиәтуллин,**
«Родина» колхозының партия ойошмаһы секретаре.

## Торф әҙерләү участкаһында

Баймаҡ торф участкаһы быйылғы сезонда үҙенең эшен яҡшы әҙерлектәр менән башланы. Декадә заданиеларе арттырып үтәлә. Торф кирбестәренең сифаты яҡшы, ул махсус штабелдәргә һалып киптерелә. Шулай уҡ торф алынған урында, уны өйгән ерҙә лә яҡшы тәртип урынлаштырылған.

Май айының төүге декадаһында 1.800 тонна урынына 3.321 тонна яҡшы сифатлы торф әҙерләнде. Иҫенсе декадала эш тағы ла яҡшыраҡ. Стахановсылар һаны көндән-көн үҫә. Ишмөхәмәтов, Рәхимов, Өмирханов иптәштәр үҙҙәренең көндәлек заданиеларен 3—4 тапҡырға арттырып үтәйҙәр. Иптәш Шәмсетдинов һәр көндө 3 мең урынына 12.250 дана юғары сифатлы торф кирбес әҙерләй. Участкала үҙ нормаһын үтәмәгән бер генә эшсе лә юҡ.

**И. Зарипов,**
(Үҙ хәбәрсебеҙ).

## *Сит илдәрҙән телеграммалар*

## Тыныслыҡты яҡлаусыларҙың Бөтә Донъя конгресе Даими комитеты бюроһының сит ил эштәре министрҙәре Советына хаты

ПАРИЖ, 6 июнь. (ТАСС). Тыныслыҡты яҡлаусыларҙың Бөтә донъя конгресе Даими комитетенең бюроһы сит ил эштәре министрҙәре Советына түбәндәге хат менән мөрәжәғәт итте: «Тыныслыҡты яҡлаусыларҙың Бөтә Донъя конгресе Даими комитетенең бюроһы тыныслыҡты яҡлаусыларҙың Бөтә Донъя конгрессына үҙҙәренең делегаттарын ебәргән 600 милләион кешә һәм ҡатын-ҡыҙҙар исеменән сығыш яһап, хәҙерге ваҡытта барған конференцияны, дүрт бейек держава араһында һөйләшеүҙәрҙе яңынан башлау тип ҡарап уны ҡотлай. Был державалар араһындағы килешеү бөтә донъялағы тыныслыҡты нығытып алыу ҡалыу эшенә ғайәт зур вклад буласаҡ.

Беҙҙең бюро, тыныслыҡты яҡлаусыларҙың Бөтә Донъя конгрессының башҡарма органы булып, инкенсе бөтә донъя һуғышы айҡанлы килеп тыуған халыҡ-ара мәсьәләләрҙе хәл итеүҙе инкенсе бөтә донъя һуғышының союзниктәре араһында хеҙмәттәшлек рухын нығытыуға халыҡтарҙың иҫтырҙың һәм ышанысын сағылдыра.

Бөтә илдәрҙең халыҡтары, тыныслыҡ өсөн ҡурҡыныслы булған, шулай уҡ тыныслыҡты нығытып алыу ҡалыуға гарантия булып торған бөтә нәмә ярҙының иғтибар менән күҙәтеүҙе дауам итәләр.

Бюро, Германия мәсьәләһе буйынса һөҙөмтә хәҙерге һөйләшеүҙәрегеҙ халыҡтар аңында үҙәр тарафынан һуңғы һуғышта киселгән ғайәт зур ҡорбандар һәм ғафалануҙар тураһында иҫтәлектәр тыуҙыра, тип һөҙгә белдереүҙе үҙенең бурысы итеп иҫәпләй. Был иҫтәлектәр үҙҙәренән-үҙҙәре һөҙөмтә конференцияла килешеүҙәргә булған ынтылышты аңлаталар.

Бөтә донъялағы тыныслыҡты яҡлаусылар, һуғышты яҡлаусыларҙың пропагандаһына Париж конференцияһы үҙәр яһар, һәм Германия мәсьәләһе буйынса ысын денацификация һәм демократизация рухында ҡарар сығарыр, тип ышаныс белдереләр. Тыныслыҡты яҡлаусылар, государстволар араһындағы тәләһә ниндәй һөйләшеүҙәр тик уларға ҡарата халыҡтарҙың яҡлауы һәм ханми хәстәрлеге булған ваҡытта ғына ысынлы да тыныслыҡ тураһында һөйләшеүҙәр булырға мөмкин, тип иҫбат төшөрҙөләр.

Беҙ, был турала һөҙгә белдереүҙе кәрәкле, тип иҫәпләйбеҙ».

### Сит ил эштәре министрҙәре Советенең Париждәге сессияһында

ПАРИЖ, 6 июнь. (ТАСС-тың махсус хәбәрсеһе). Бөгөн сит ил эштәре министрҙәре Советенең ябыҡ ултырышы булды. Унан һуң дүрт министр араһына килешелгән түбәндәге коммюнике иғлан ителде:

### *Сит ил эштәре Министрҙәре Советенең 1949 йыл 6 июндәге коммюникеһе*

Бөгөн Франция сит ил эштәре министре Р. Шуман председателлегендә сит ил эштәре министрҙәре Советенең ябыҡ ултырышы булды.

Министрҙәр Советтар Союзы делегацияһының һәм АҠШ делегацияһының Берлин тураһындағы тәкдимдәрен тикшереүҙе дауам иттеләр.

Иртәгә, 7 июндә, сит ил эштәре министрҙәре Советенең пленар ултырышы буласаҡ.

## Халыҡ-азатлыҡ армияһының ғәскәрҙәре Циндаоны алдылар

БЭЙПИН, 4 июнь. (ТАСС). Синьхуа агентствоһы Цзинанизән былай тип хәбәр итә, 2 июндә Халыҡ-азатлыҡ армияһының ғәскәрҙәре Ҡытайҙың ин зур диңгеҙ портларынан береһе булған Циндао портын алдылар. Гоминдансы гарнизон диңгеҙ буйлап көньяҡҡа ҡасты.

Бик яҡшы гаванға эйә булған Циндао порты—Шаньдун ярым утрауының көньяҡ-көнсығыш ярында сауҙа һәм промышленность үҙәге. Уны алыу менән Шаньдун провинцияһын азат итеү тулыһынса тамамланды.

Циндаола Американың Тымыҡ океандағы көнбайыш әләмәндәге флоты һәм диңгеҙ пехотаһының бер нисә мең кешенән торған контингенты урынлаштырылғайны. Ләкин Шанхайҙы азат иткәндән һуң Американың көстәре Циндаола буленеп ҡалдылар һәм уны ҡалдырып китергә мәжбүр булдылар.

## Георгий Димитров һаулығының торошо тураһында Болгария коммунистәр партияһы Үҙәк Комитетенең белдереүе

СОФИЯ, 3 июнь. (ТАСС). Бөгөн Болгария коммунистәр партияһы Үҙәк Комитетенең түбәндәге белдереүе иғлан ителде:

«Ошо көндәрҙә Вылко Червенков һәм Георгий Чанков иптәштәр Советтар Союзына киттеләр. Улар унда Болгария Халыҡ Республикаһының премьер-министре, Болгария коммунистәр партияһы Үҙәк Комитетенең генеральный секретаре иптәш Георгий Димитров янында булдылар.

Премьер-министр иптәш Георгий Димитров диабет (шәкәр ауырыуы) һәм бауыр сире менән яфалана, ошо айҡалыу был сиргә хас булған күп кенә өҙлегеүҙәр булды.

Хәҙерге ваҡытта иптәш Георгий Димитровты дауалау Мәскәү янындағы клиник санаторийҙәрең береһендә совет медицинаһы яҡынан ин зур хәстәрлекле шарттарҙа үткәрелә.

**Яуаплы редактор**
**F. F. ҒАФАРОВ.**

*РСФСР урман промышленносе*
*Министерствоһы*

**Өфө урман техникаһы техникумы**

1949—1950 укыу йылына укыусылар каҙул итә

Техникум урмандарҙа ағас әҙерләү операцияларын механизациялаштырыу һәм электрләштереү буйынса техник-технологтар, шулай уҡ һал ағызыу эштәрен механизациялаштырыу буйынса техниктәр әҙерләй.

Техникумда укыу срогы 4 йыл.

Уҡырға инергә теләүселәр директор исеменә ғариза бирҙәр. Ғариза менән бергә түбәндәге документтар тапшырылырға тейеш: тулы автобиография, тыуыуы тураһында таныҡлама, ете йәллыҡ мәктәпте тамамлауы тураһында таныҡлама, сәләмәтлеге тураһында справка һәм ес фотокарточка. Паспорт уҡырға теләүсенең үҙе менән бергә килтерелә.

Уҡыуҙа алғәшеүселар государство стипендияһы менән тәьмин ителәләр. Техникум эргәһендә столовой бар. Торор урынлы булмағандар уҡыусылар йәйге торлаҡ менән тәьмин ителәләр.

Практик занятиелар үткәреү есен техникумдың урман дачаһы бар.

Ғаризалар 1949 йылдың 1 июненан 1 августына тиклем ҡабул ителә.

Ҡабул итеү һынауҙары 16 августан башлана.

Техникумдың адресы: Өфө ҡалаһы, Аксаков урамы, 93-се номерҙе йорт. Телефон номере 2-70-71.

*Дирекция.*

# *Тәрән буразналар*

Ҡарауыл тошкәйнең инде.

Бригадир Ғәделшин, бер баҫыуҙағы трактор янында ине бөткәс, колхоздың иксенсе эш баҫыуында эшләүсе Нәфиковтың тракторын күрергә теләп, ҡалҡыуырҙан урынға баҫты.

Ләкин трактордың үҙе лә, башҡа ваҡыттарҙа алға ҡайҙарға нур сәсеп тороусы фара эштыҡмыш хәл күренмәне.

— Бәрәй уйһыулыҡта булып ҡалҡыулыҡ ҡалдыҡмы, әллә ватлыш-питеш тукталдымы? — тип уйланды Ғәделшин. Тағы бер әҙ көтте. Ләкин трактор эҫ тә, эҫ...

Бригадирҙең уйҙары сыуалды. Бер ваҡыттар ла Нәфиковтың тракторы ватлыҡмай ине. Тукталыш та тормай. Ә бөгөн ни булды һуң уға. Унда 3—4 сәғәтлек эш буларға тейеш. Унан һуң Өршәк буйындағы баҫыуға китергә кәрәк. Тик нимә күренмәй уй?..

Шулай уйланып торғанда Ғәделшиндең күҙенә бөтөнләй иксенсе эштә фара эштыҡмыш салынып ҡалды.

—Тукта, тукта, был ни тигән эш. Өршәк буйындағы баҫыуға бит, — бригадир үҙалдынан фара артынан күҙен дөрөттө. — Нәфиков никаҡ? Ә теге баҫыуҙы ни өҫтә һөрөп бөттө һуң?

Бригадир үҙенең трактористе Нәфиковтың был тиклем шәп эшләүенә ышанды ла, ышанманы ла. Тик ышанмай булмай шул. Нимәгә генә темптар бирмәй уға. Һәр эште шулай ҡыҙыу эшләй. Күргән-күреп ҡала, күрмәгәне-юҡ. Тағы ла пәйәрәк эшләүе мөмкин бит. Шуға күрә лә, трактор Өршәк буйына күскәндер тип, Ғәделшин тур-тура шунда китте.

Һәм уй ялғышманы. Баҫыуға барып еткәндә Нәфиков йәйелеп яткан кин баҫыуҙы ике ҡат әйләнеп, әҙ һалғайны инде.

— Һә, эштәр ниҫек, Муса? — тине бригадир, иксенсе тиҙлектә барған трактордың югерен барып ултырғас.

— Бер килеш кеҫә.

— Тегә баҫыуҙы һәрәп бөттөңмө?

— Әйе. Шунда үк бында киләм.

— Ялмыулыҡ?

— Өс сәғәткә етерлек.

— Тағын өбәртермен. Үҙең!

— Яҡшы.

Бригадир һикереп төштө лә бураҙнаҙры ҡараны. Һәр урында 20-22 сантиметр тәрәнлек. Сей ҡалған урын юҡ. Бураҙналар таҫлап ҡалған һымаҡ һуҙылып китәләр.

— Өйбәт. Отлично сифатлы, — тине бригадир һәм һәрәлеп бөткән баҫыуҙы ла барып ҡарарға булды.

Унда ла шундай үк таҙа, юғары агротехник шарттарҙа һәрәлгән баҫыуҙы күрҙе ул. Яҡшы ла, тиҙ ҙә. Һәр трактористе лә шулай эшләй бригадала.

Был бригаданың күҙәл хеҙмәтен Услы МТС-ының ғына түгел, бөтә Стәрлетамаҡ районында яҡшы беләләр, уның трактористәре күрһәткән алдынғы эш тәжрибәләрен күлланалар.

Һәм шулай әлеге була алырлыҡ та улар. Тракторист Нәфиков, иксенсе сменала эшләүсе комсомолец Алексей Яскин генән бергә «Искра» колхозында эшләп, договорҙа күрһәтелгән пар һәрәү йәкләмәһен 4 көн эсендә үтәне. Ҡызыу эшләргә, бөтә мөмкинлекте файҙаланырға тура килде уға. Колхозҙағы эште бөтөргә 39 гектар бар ине. Был иксенсе көндө төшкә етерлек. Ләкин иптәш Нәфиков үҙенең СТЗ-НАТИ-е менән төнгө сәғәт 12-ләй үк тамамлап, «Алға» колхозы баҫыуына күсте.

— Молодец, — тине МТС директорының политик эштәр буйынса урынбаҫары иптәш Камалетдинов, уның күлын ҡыҫып, һәм уға ҡыҙыл флаг тапшырҙы.

Муса Нәфиков — Бөйөк Ватан һуғышының ветеранлығы. Услы МТС-ына ҡайтҡас үҙенең тракторын ла танк часында алған тәжрибәләргә, һәләмләкә инегеҙеп тәрбиәләй, ундағы боевой темпты күпләргә хатирә итеп кенә түгел, ә даими хеҙмәт өсөндә һаҡлай.

Уның тракторы һәр ваҡыт тотҡарлыҡһыҙ эшләй. Блок головкаһы янғанда 3 сәғәт туҡталып торорға мөмкин. Ләкин ул бындай профилактик ремонтты бер сәғәт эсендә башҡарып бөтә. Подшипниктәр бушағанда яһала торған перетяжканы ла бик йылдам үҙғара. Уның есен ваҡыт ес тапҡырға ҡыҫҡартыла.

Үҙ эшенең өҫтәһе булыу арҡаһында иптәш Нәфиков парға һәрәү нормаһын 125 — 130 процентҡа еткереп үтәй. Ә парланып яткан ер үҙенең сифаты менән алдағы йылға юғары урожай алыу мөмкинлегенә ышандыра. Унан Алексей Яскин да ҡалышмай. Тағарәсле СТЗ тракторында эшләүсе Фиҙәт һәм Ғәлиәхмәт Нигмәтуллиндәр ҙә, Бобер һәм Серина иптәштәр ҙә юғары хеҙмәт күрһәткәстәре бирҙеләр. Ошо инегеҙҙә МТС-тың был етенсе бригадаһы үҙе хеҙмәтләндергән «Алға» һәм «Искра» колхоздарында пар һәрәүҙе ҡыҫҡа срок эсендә тамамланы.

Был — комсомолец-йәштәр бригадаһы. Уның члендәре тракторҙы яҡшы ремонтлайҙар, тәрбиәләйҙәр, тракторҙарға көрсен, һыу һәм майлау материалдары һалыу тик эш өҫтөндә генә башҡарыла. Ә бригадир үҙе һәр ваҡыт трактористар янында, уларға бөтә ярҙамды күрһәтә. Тайһы тракторҙа ҡыйынлыҡ тыуһа, шунда был озон буйлы, ҡара тупраҡ төҙлә томра сәсле, тырыш бригадир, энергиялы комсомолец Зөфәр Ғәделшинде күреп була.

Ул үҙе яҡшылы агитатор, һәр вагончыкта газета-журналдар, ҡыҙыҡлы брошюралар бар. Ял итеүсе трактористарға, прицепщиктарға, көрәк-яраҡты ташыусы колхозсыларға докладтар яһай, беседалар үҙғара. Бригадала алдынғы трактористар есен күсмә ҡыҙыл флаг булдырылған. Ул, трактор өҫтөндә елберҙәп, трактористарҙе яңы еңеүҙәргә дәртләндерә.

Һис нәмә лә ҡамасауламай был трактористарға. Ямғыр яуғанда ла, көндөҙгө эҙәлә лә ҡыҙыу эш бара. Төндәрҙә лә көндөҙгө кеүек эшләйҙәр бында.

Төн ете тһә, ғәҙәттә, тыныҡлыҡ урынлаша. Көндөҙ иҫкән ел да туҡтай. Талдан-толға ҡунып һайраусы ҡоштар, яҙғы симфонияны нәфис кей менән байытыусы һабан турғайҙары ла төн уртаһы еткәс йоҡоға талалар. Табиғәт тыныҫ, тик тракторҙар ғына үҙҙәренең дәртле гөүләүҙәре менән колхоз баҫыуҙарын яңғыраталар. Улар биргән йәм, улар тыуҙырған үҫеш бер ваҡытта ла һүнмәй.

**Ғ. Ибраһимов,**
Стәрлетамаҡ районы.

Редакцияның адресы: Өфө ҡалаһы, Карл Маркс урамы, 25. Телефон номерҙәре: яуаплы редактор урынбаҫары — 2-83-87, секретариат һәм совет төҙөлөшө бүлеге — 2-80-49, партия тормошо һәм пропаганда бүлектәре — 2-78-48, информация бүлеге — 2-72-26, ауыл хуҡалығы һәм промышленность бүлектәре — 2-86-29, хеҙмәтселәр хаттары, культура һәм тормош бүлектәре — 2-90-22.

Ц01587. Өлкә газета-журналдар типографияһы. Тиражы 25000.

Бөтә илдәрҙең пролетарийҙәре, берләшегеҙ!

# КЫЗЫЛ БАШҠОРТОСТАН

ВКП(б)-ның БАШКОРТОСТАН ӨЛКӘ һәм ӨФӨ КАЛА КОМИТЕТТӘРЕ, БАШКОРТ АССР-ЫҢ ВЕРХОВНЫЙ СОВЕТЕ һәм ХЕҘМӘТСӘНДӘР ДЕПУТАТТАРЫНЫҢ ӨФӨ КАЛА СОВЕТЕ ОРГАНЫ.

30-сы ЙЫЛ СЫҒА

1949 йыл
№ 113 (8213)
10
ИЮНЬ
йома

хаҡы 20 тин

## БӨГӨНГӨ НОМЕРҘӘ:

БЕҘҘӘН РЕСПУБЛИКАЛА. А. Имангулов. — Отлично сифат участкаһы. (1-се бит).

М. Суслов. — Башҡортостан винограды. (1-се бит).

Социалистик Хеҙмәт Геройы исемен бирелә. (1-се бит).

Өфө ҡалаһының колчаксыларҙан азат ителеүгә 30 йыл тулды. Легендар геройҙың музейы. (2-се бит).

Я. Колмой — Федор Карттың ҡәләмдәштәре. (2-се бит).

Назар Наҙми. — Һәйбә, тығыҙ ерем. (2-се бит).

Л. Гнедков — Данлыклы дата. (2-се бит).

Ғ. Әхмәтшин. — Буровойҙар ни өсөн хәрәкәтһеҙ тораҙар. (3-се бит).

И. Мамаев. — В. И. Ленин әҫәрҙәре башҡорт теленә. (3-се бит).

Н. Галимов, Г. Быиров. — Бейек рус ғалиме И. В. Мичурин иҫтәлегенә арналған киҫә. (3-се бит).

Ванда Василевская. — Парижда һәм Парижҙан ситтә. (3-4-се биттәр).

СПЕЦИАЛИСТ КӘҢӘШТӘРЕ. Һ. Юлдыбаев. — Малдарҙы көтөлектә тәрбиәләү ысулдары. (4-се бит).

Сит ил Эштәре Министрҙәре Советының Парижҙағы сессияһында. (4-се бит).

## Производствоны механизациялаштырыу һәм камиллаштереү

Илебеҙҙең халыҡ хуҙалығы йылдан-йыл ҙурыраҡ күтәрелә. Производство ҙур темптар менән үҫә. Капиталь төҙөлөш эре эҙемтәләр менән алға бара. Был хәл-ләр хуҙалығының һәр бер тармағында производствоны, бигерәк тә күп хеҙмәт талап иткән процестарҙы, планлы һәм киң рәүештә механизациялаштырыуҙы талап итә.

Илебеҙҙең халыҡ хуҙалығына техник прогресс юлынан үҫергә тура юналеш биреп барыусы большевиктар партияһы был мәсьәләне бер ваҡытта ла үҙенең иғтибар үҙәгенән ебәрмәне. Производствоны механизациялаштырыу һәм камиллаштереү тураһында Ленин — Сталин партияһы көн һайын хәстәрләк күрә. Бейек юлбашсыбыҙ ингән Сталин быйыл 18 йыл элек үк: «Хеҙмәттең иң ауыр процестарын хәҙер үк механизациялаштырыуға күсергә һәм был эште ахырға киләсе менән йәйеп ебәрергә кәрәк», — тип талап итте. «Хеҙмәт процестарын механизациялаштырыу беҙҙең көн шундай яңы һәм хәл иткес көс булып тора — унан башҡа беҙҙең темптарыбыҙҙы ла, производствоның яңы мөмкинлектәрын да һаҡлап ҡалыу мөмкин түгелләкһә», тип өйрәтә ингән Сталин.

Республикабыҙҙағы нефть промышленносында, металлургияла, яңы төҙөлөштәрҙә һәм транспортта күп хеҙмәт талап иткән процестарҙы механизациялаштырыу айырыуса ҙур әһәмиәткә ия.

Беҙҙең предприятиеләребеҙ алынаҙаҡ техниканың яңы ҡаҙаныштарына нигеҙләнгән, юғары отештереүсәнле яңы оборудованиелар менән йыһаландырыла һәм үҫтәлендерелә. Был бай техник кимәлдә эффектле файҙаланыу һәм уны, механизацияның комплексле булыуы өсөн, иҫке механизация менән дөрөҫ тоҡландырыуҙы талап ителә. Шуға күрә лә республика промышленносенең күпмелер предприятиеларында механизацияны киң ҡулланыу өҫтөндә ныҡ эшләр һәм тағы ла ныҡышмалыраҡ эшләү кәрәк.

Ишембай ҡалаһының Сталин исемендәге машиналар төҙөү заводы үткән бишъеллыҡта өлгөлөктә булды, ҙур ҡыйынлыҡтар менән эшләне. Һәр айҙың аҙағында штурмовщина башлана ине. Был заводтан сығыу өсөн завод коллективы үҙенә иғтибар үҙәгенә күп хеҙмәт талап иткән процестарҙы механизациялаштырыу мәсьәләһен ҡуйҙы. Һәм был бурыс уңышлы рәүештә хәл ителде. Заводта производствоның күп кенә эҙемтәләре механизациялаштырылды. Йөк күтәреү, бушатыу операцияларын еңелләтеү өсөн ҡулайлаштырыуҙар, эшләп сығарыла торған оборудование һәм машиналарҙы цех эсендә, бер пехтан икенсегә күсереп йөрөтөү өсөн күтәргес кранда урынлаштырылды. Тимерҙән пехындағы ауыр сүкештәр ҙә хәҙер механизация ярҙамында хәрәкәткә килтерелә. Бындай сараларҙы эҙмә-эҙлекле үҙгәртеп ҡороу эшендә коллектив, бөтә ҡыйынлыҡтарҙы артта ҡалдырып, заводты алдынғы предприятиегә әйләндереүҙә һәм производство темпын үҫтереп, планлы рәүештә алға бара.

Ленин исемендәге станоктар төҙөү заводында ла производство процестарын ныҡ камиллаштерелде. Бында 50-нән ашыу ҡатмарлы станок металды тишкеләгән метод менән эшкәртеүгә ярашлы итеп ҡайтанан ҡойолә. Цехтар аралыҡһыҙ ағышлы методы менән эшләүгә күсерелә. Өфө ҡалаһының кабель, телефон аппараттары, электр оборудованиелары һәм башҡа күп кенә заводтарында хеҙмәтте механизациялаштырыу уңышлы хәл ителә һәм ғүзәл һөҙөмтәләр бирә.

Ҡыҙғанысҡа ҡаршы, был мөһим мәсьәләгә әтермәк әһәмиәт биреп еткермәгән коллективтар ҙә бар әле. Ҡайһы бер предприятиелә рҙә производствоны механизациялаштырыу мәсьәләһе менән тик осраҡлы рәүештә генә шөғөлләнәләр. Мөһим яңылыҡтарҙы производствоға йылдар буйынса индермәй аҡтырыу фактылары ла бик йыш ҡына осрай.

Ошо кеңгәсә ҡайһы бер предприятиелә рҙә ауыр йөктәрҙе тейәү, бушатыу операцияларының тик ҡул көсө менән генә башҡарыла. Ҙур йыһаздарҙы цехтан-цехҡа йәки методтар менән генә күсереп йөрөтөүҙе лә күреп була. «Ишембайнефть» тресының бораулау контораһында буровойҙарға ҡәрәк булған аҡ балсыҡты көрәк менән тейәп, автомашиналарҙы сәғәттәр буйынса эшһеҙ тоталар.

«Башнефтезаводстрой» тресында хеҙмәтте механизациялаштырыу мәсьәләһенә һаҡлыҡ ҡаратып йәпләп киләләр. Төҙөлөш участкаларында булған машиналар ҙа тулыһынса файҙаланылмайҙар, производствоға өҙлекһеҙ ағылыш методын индереү әлегә ғәфү ителмәҫлек рәүештә аҡрын бара. Шуға күрә лә трестың участкалары производство планын үтәй алмайҙар.

Механизацияны һәм яңы техниканы ҡыйыу рәүештә индереү һәм дөрөҫ файҙаланыуҙан башҡа сталинсе грандиоз план буйынса билдәләнгән ҙур программаны үтәп сығыу мөмкин түгел. Һәр завод, һәр предприятиенең үҙ производствоһын, төҙөгө нәүбәттә күп хеҙмәт талап иткән процестарҙе, механизациялаштырыу буйынса эш планы булырға тейеш. Предприятиелә рҙең партия ойошмалары был эште ныҡлы контроль булдырырға, механизация саралары тормошҡа ашырыуҙа хуҙалыҡ етәкселәренә, профсоюз ойошмаларына әшлекле ярҙам ойоштороп бурыслылар.

Хеҙмәтте механизациялаштырыу һәм камиллаштереү эшен артабан көсәйтеү бөйек Сталингә яҙған хатта алынған йөкләмәләрҙең үтәлеүенә ныҡ ярҙам итер. Предприятиелә рҙең хеҙмәт етештереүсәнлеген юғары күтәрер, сыҡырға экономия яһауға туранан-тура йоғонто яһар. Хеҙмәтте камиллаштереү — ул производство циклын ҡыҫҡартыу тигән һүҙ. Ә был оборот средстволарының әйләнешен тиҙләтеүҙе, сырье һәм материалдарға экономия яһауҙа, продукцияның үҙенә төшөү хаҡын кәметеүҙе, сифатын яҡшыртыуҙа яңы еңеүҙәр яулап алыуҙы тәьмин итер. Производство процестарын механизациялаштырыу сталинсе яңы биш йыллыҡ планды дүрт йылда үтәп сығыуҙа мөһим сара. Был тоңғолдә эшселәр, инженер-техник работниктар араһында социалистик ярыш байрағын тағы ла юғарыраҡ күтәреү, предприятие коллективтәренең инициативаһын, рационализаторҙар һәм үҙлән табыусылар сафын тағы ла киңәйтеү өсөн көрәш — ВКП(б)-ның ҡала һәм район комитеттәренең көндәлек мөһим эше булып тора.

## Социалистик Хеҙмәт Геройы исемен бирелә

СССР Верховный Советы Президиумының Указы менән Украина ССР-ы Днепропетровск өлкәһе ауыл хуҙалығының 12 алдынғы работнигына — Переещепинск районы Ильич исемендәге колхоз звеноводтары Ф. И. Болоховец, А. Г. Вовк, Е. С. Заозерная һәм М. С. Чеченко, «Згода» колхозының звеноводы Н. А. Братусь, Никопольск районы Чкалов исемендәге колхоз звеноводы Д. Т. Дерий, Покровск районы «Коммунар» колхозының звеноводы А. А. Лопатка, Криворожск районы «Кривбасс» колхозының звеноводтары П. И. Чирва, М. А. Шваб, Ворошилов исемендәге колхоз звеноводы А. И. Швец, Ново-Московск районы Ново-Московск МТС-ы трактор бригадаһының бригадиры И. Ф. Гунько һәм тракторист Д. Т. Лысогор интеһиттәргә бойҙайҙан, арыштан, көнбағыштан һәм люцернанан юғары урожайҙар алған өсөн Социалистик Хеҙмәт Геройы исеме бирелде һәм Ленин ордены, «Урак һәм сүкеш» алтын медале тапшырылды.

## Ҡолонсаларҙың йәйге ялы

РСФСР мәғариф Министерствоһы тарафынан балалар араһында йәйге һауыҡтырыу эштәренең планы раҫланды.

Быйыл пионер лагерҙәрендә ял итеүсе ултыра меңләған балаларҙы пәйләмәһенсә мәктәп һәм мәктәпкә тиклемге йәштәге 794.500 бала йәйге айҙарҙа ҡалаларҙа, турист базаларында һәм һауыҡтырыу площадкаларында буласаҡтар.

Мәктәп балаларын һауыҡтырыу площадкаларына 13 йәшкә тиклемге балалар, мәктәпкә тиклемге йәштәге балалар площадкаларына 4 йәштән алып 7 йәшлә тиклемге балалар, турист базаларына ете йыллыҡ һәм урта мәктәптәрҙең 6—9 класс һәм педагогия училищеларенең 2—3 курсындағы уҡыусылар китәсәктәр. Улар унда 30 көн ял итәсәктәр.

Балалар йорттарында тәрбиәләнеүселәр 90 көнгә, балалар баҡсаларында тәрбиәләнеүселәр — 75 көнгә ҡарҙаш китәләр.

РСФСР мәғариф Министерствоһы мәғариф органдарына, йәйге һауыҡтырыу учреждениелә рендә ял итеүсе балалар тарафынан көндәлек режимға һаҡланыуға контроллек итеүҙе йәкмәтте. Физик тәрбиәнә дөрөҫ ҡуйыуға айырыуса иғтибар бирелә. Походтар, экскурсиялар, прогулкалар һәм спорт-физкультура уйындары үткәрергә тәҡдим ителде. Йәш натуралистар, техниктар, крайҙы өйрәнеүселәр түңәрәктәре ойошторола.

(ТАСС).

## Беҙҙән республикала

### БАШҠОРТОСТАН ВИНОГРАДЫ

Башҡортостан мичуринсыларының күп йыллыҡ ныҡышмалы ижади хеҙмәттәре арҡаһында беҙҙең республикабыҙҙа ла киньяҡ емеш культураһы—виноград үҫә башланы.

Виноградты Башҡортостанға индереү инициативаһының тарихы Куйпаренко емеш-еләк тәжрибә станцияһынан башлана. Сәнки был станция 14-се йыл инде виноград үҫтереү эше менән шөғөлләнә. Станция виноград баҡсаһының майҙаның хәҙер ике гектарға еткерҙе. Бынан тыш питомник үрсетелә. Виноград сорттарын күбәйтеүҙең тиҙләтелгән методтары өйрәнелә.

Станция тарафынан үҫтерелгән виноград сорттары колхоздарға ла таратыла. Куйпаренко районының «Маяҡ», Бөрө районының Ленин исемендәге колхоздарында тәжрибә участкалары ултыртылды.

Тиҫтәләгән мичуринсылар виноградтың яңы сорттарын Башҡортостан климат шарттарына яраҡлаштырыу өлкәһендә эшләйҙәр. Мәҫәлән, виноград культураһы буйынса ғилми сотрудник ингән Л. И. Стрельяева виноградтың яңы сортын үҫтерҙе. Мичуринск баҡсаһы (Бөрө районы) ингән К. И. Шкорпил виноградтың һәр бер ҡыуағынан 8—9-ар килограмм уроҙай үҫтереп алды. Быйыл государствоның Бөрө питомнигы ингән Шкорпил тарафынан үҫтерелгән виноградтан 0,5 гектар майҙанда питомник үрсетә башланы. Ошо уҡ райондың «20 лет Октября» колхозының баҡсасыһы ингән Гончаров та Мичуринск ҡалаһынан йәҙәм сыбыҡтарҙы алып ултыртты.

Быйыл көҙгә Башҡортостандың күп кенә колхоздарында һәм колхозсыларҙың үҙ баҡсаларында виноград үҫтереләсәк. Яҡын ике-өс йылда Башҡортостандың үҙ климатына яраҡлаштырылған виноград үҫәсәк.

**М. Суслов.**

### Райондың егерме һигеҙ колхозы электрләштерелә

Бөрө районында Бөрө йылғаһында 400 киловатт көҙәтле Десяткино электр станцияһы төҙөлә. Ул райондың 28 колхозын электр энергияһы менән тәьмин итәсәк. Хәҙер төҙөлөш майҙанында ҡыҙыу эш бара. Колхозсылар станцияны быйыл төҙөп бөтөрөп, стройға индереү өсөн көрәшәләр. Буяу, һыу ебәреүсе канал, торлаҡ йорттар төҙөлөп бөттө. Һыуҙы регулировать итеүсе шлюзды төҙөү эше тамамланы. Колхоздар станцияның бинаһын төҙөү өсөн төҙөү материалдары тапшыҙар.

21 колхозда колхозсыларҙың йорттарына һәм общественный биналарға электр индереү өсөн линиялар һуҙыласаҡ, биналар эсендә электр проводтары селтәрен монтажлау эше бара.

Станциянан колхоздарға электр линияһы һуҙыу өсөн бағаналар ташыу эше башланы. Колхозсылар ҙур тырышлыҡ менән эшләйҙәр.

«Башсельэлектро» тресы Десяткино станцияһын төҙөү эшен тиҙләтеү өсөн техника менән ярҙам итә.

**Тимофеев.**

### Райондың егерме һигеҙ колхозы электрләштерелә

Бөрө районында Бөрө йылғаһында 400 киловатт көҙәтле Десяткино электр станцияһы төҙөлә. Ул райондың 28 колхозын электр энергияһы менән тәьмин итәсәк. Хәҙер төҙөлөш майҙанында ҡыҙыу эш бара. Колхозсылар станцияны быйыл төҙөп бөтөрөп, стройға индереү өсөн көрәшәләр. Буяу, һыу ебәреүсе канал, торлаҡ йорттар төҙөлөп бөттө. Һыуҙы регулировать итеүсе шлюзды төҙөү эше тамамланы. Колхоздар станцияның бинаһын төҙөү өсөн төҙөү материалдары тапшыҙар.

21 колхозда колхозсыларҙың йорттарына һәм общественный биналарға электр индереү өсөн линиялар һуҙыласаҡ, биналар эсендә электр проводтары селтәрен монтажлау эше бара.

Станциянан колхоздарға электр линияһы һуҙыу өсөн бағаналар ташыу эше башланы. Колхозсылар ҙур тырышлыҡ менән эшләйҙәр.

«Башсельэлектро» тресы Десяткино станцияһын төҙөү эшен тиҙләтеү өсөн техника менән ярҙам итә.

**Тимофеев.**

Өфө ҡалаһының мичуринсе тәжрибәсеһе ингән В. В. Шоховтың баҡса майҙаны быйыл ҡала Советы исполкомы ҡарары буйынса байтаҡ киңәйтелде һәм яңы емеш ағастары менән байытылды. Алма, груша, слива, виноград, абрикос һәм төрлө емештәрҙең ҡиммәтле сорттары ултыртылды.

Ингән Шоховтың баҡсаһына мәктәп уҡыусылары, уҡытыусылар һәм йәш мичуринсылар һәр ваҡыт килеп торалар.

**Һүрәттә:** 9-сы номерле башҡорт мәктәбе уҡыусылары тәжрибәсе-мичуринсе ингән В. В. Шоховтың баҡсаһында экскурсияла. Һулда: ингән Шохов.

**Уразбахтин фотоһы.**

### Отлично сифат участкаһы

Өфө электр оборудованиелә ре заводының алдынғы мастере ингән Ғәлиев етәкселек иткән участка тик юғары сифатлы ғына продукция бирә. Үткән айҙа ҡабынлған аппаратҙарҙың 88 процентына «отлично», ә ҡалғанына «яҡшы» баһа бирелде. Бракҡа сығарырлыҡ бер генә аппарат та булмай.

Был үҙенсәлекле үҙгәрештәр ҡабатланып ҡына килмәне. Уларҙы бригада членҙәре социалистик ярышта яулап алдылар. Бер ниҫә ай ғына эләк, Александр Чуткин методын үҙләштергәнгә тиклем, ҡайһы бер эшселәрҙең биргән продукцияһы бракҡа сыға, йәки төҙәтеү өсөн кире ҡайтарыла ине. Бигерәк тә йәш слесарҙәрҙең Павлов һәм Хәкимуллин ингәштәрҙең эшендә кәмселектәр күп булғылаҡлы. Һуңғы ваҡыттарҙа яңы эш методына әйә булыу өсөн ҙур ярҙам күрһәтелде. Йәш эшселәр стахановсы мәктәптәрҙә уҡытып сығарылды. Һөҙөмтәлә улар бракһыҙ эшләүгә өлгәштеләр.

Продукцияның сифатын күтәреүҙә технологик процестарҙе камиллаштереү ҙур ярҙам итте.

Мастер Ғәлиев участкала хеҙмәтте ойоштороуға ҙур әһәмиәт бирә. Ул һәр бер эшсенә бөтә кәрәк-яраҡ инструменттәр менән үҙ ваҡытында тәьмин итә. Эшселәр кистән үк икенсе көн өсөн задание алалар. Иртән эшкә сығыуға улар стерлек материалдар һәм деталдәр менән тәьмин ителгән булалар.

Мастерҙең һорауы буйынса заводтың техник-контроль бүлеге работниктәре көнөнә бер ниҫә тапҡыр участкаға килеп слесарҙәрҙең эшен тикшерәләр. Әгәр ҙә эшселәрҙең береһенә брак сығарһа, сменаһынан һуң был мәсьәлә бөтә эшселәр менән тикшерелә.

Бында ҙур стажлы эшселәр йәш слесарҙәргә практик ярҙам күрһәтәләр. Бер йыйылышта слесарь Тимофеев йыйнаған аппараттың комселеге тураһында һүҙ барҙы. Уға үҙ комселеге асыҡырҙаҡ күренһен өсөн, ҡарт эшсе Гончаров аппаратты һүтеп, ҡайтанан йыйып күрһәтте. Ингән Тимофеев шунда уҡ үҙ хатаһын аңлай алды. Хәҙер ул продукцияны тик отлично сифатта ғына әҙерләй.

Үҙғарылған бындай саралар бөтә эшселәрҙең дә тырышлығын күтәрҙе. Һәм шул ингеҙҙә ингән Ғәлиевтең бригадаһы айлыҡ планды 115—120 процентҡа үтәү менән бергә, тик отлично сифаттағы ғына продукция етештерә.

**А. Имангулов.**

### Йомортка туплауҙың йыллыҡ планы үтәлде

Туймазы һөтсолоҡ комбинаты (директоры ингән Зайцевский) ағымдағы йылдың тәүге кондәренән үк әҙерләүҙәр эшен яҡшы ойоштороҙо. Коллективта социалистик ярыш йәйелдереү, һөҙөмтәһендә, йомортка туплауҙың йыллыҡ планы 1 июндә үк 111 процентҡа үтәлде.

Йоморткалар яҡшы сифатлы һәм уҙған йылдың ошо осорона ҡарыштырғанда 106 мең данаға артыҡ. Комбинат шулай үк йорт һөштары әҙерләүҙең йәртә йылдың заданиеһын 163 процентҡа үтәүгә олғашты.

**А. Кучунов.**

### Ауыл Совете председателе посында 26 йыл

Рәделәрҙең кәсе йәштәренә үк атаһынан йәтим ҡала. Бөтә Россияны заманының ауыр тормошо Рәделәрҙе 7 йыл буйына байҙарға батрак булып эшләргә мәжбүр итте. Тик Бейек Октябрь социалистик революцияһы тына уны колоктан ҡотҡарҙы.

Ингән Әхмәҙиевич хәҙер 26 йыл инде ауыл Советы председателе булып эшләп килә. Был йылдар эсендә ул Совет эшенең бөтә үҫешләрен үҙләштерҙе. Шуға ауыл Советына ҡараған ауылдарҙа кулактарҙы синыф булмыш ғынан бөтөрөү, ваҡ крәҫтиән хуҙалыҡтарын эре коллектив хуҙалыҡҡа берләштереү һәм колхозды экономик һәм культура йәһәтенән нығытыу эштәрен уңышлы башҡарыуҙа Рәделәрҙең Әхмәҙиҙа уңышҡа ҡаҙаған кәсе бик ҙур булды. Уның, етәкселек эштәрен дөрөҫ ойоштороу, ауыл активын хуҙалыҡ һәм политик эштәрҙе тормошҡа уңышлы башҡарыуҙа эшенә тулай белеүе арҡаһында ауыл Советына ҡараған колхоздар экономик яҡтан Тәтешле районында алдынғылар сафында барҙар. Был һайын улар муллыҡ уроҙай үҫтереп алалар һәм государствоға ингән тапшырыуҙы заданиеларын уңышлы рәүештә үтәп киләләр.

Шуға ауыл Советенең колхозсы крәҫтиәндәре 1949 йылда тағы ла мулырыраҡ уроҙай үҫтереп алыу өсөн көрәшәләр. Быға улар үткән йылда үҙ ныҡлы ингеҙ һалып ҡалдырҙылар. Мәҫәлән, 1948 йылдың көҙөндә бөтә колхоздар ҙа арыш сәсеү планын артығы менән үтәләр, ағымдағы йылдың яҙғы сәсеүенә кәрәкле булған бөтә майҙанның 80 процентә тиерлек ҡалдырылды.

Колхоздар малсылыҡты үҫтереү һәм уның продуктивлеген күтәреү өлкәһендә лә ҙур ғына эштәр башлараҙлар. Бөтә төр малсылыҡ буйынса ла государство планы арттырылып үтәлде. Партия һәм Совет хөкүмәте ингән Әхмәҙиевичтың хеҙмәтен баһаланылар. Ул Хеҙмәт Ҡызыл Байраҡ ордене менән наградланды.

**М. Хабибуллина.**

### Тимер юлсыларҙың сталинсе көнөнә әҙерлек

Буйбышев исемендәге тимер юлдың Өфө бүлексәһе коллективы Бөтә Союз тимер юлсылар көнөнә йәнле әҙерлек эшен башланы.

Байрам алды ярышында коллективтар яңы йөкләмәләр алып, уларҙы үтәүҙе намыҫлы эшләйҙәр. Черниковск станцияһының тимер юлсылары йөк тейәү һәм бушатыуҙың 7 айлыҡ планын 20 июнгә тамамлау өсөн көрәшәләр. Составитель Лебедьков һәм маневр диспетчере Кузьмин ингәштәр составтарҙы поездар ҡуйылған юлдарҙың үҙенә үк формировать итәләр. Ошо арҡала бында хеҙмәт етештереүсәнлеге икеләтә арты. Лом депоһының күтәрткес цехында ремонт эштәренең ҡыҫҡартылған циклына күстеләр. Хәҙер локомотивтар ремонттан 4—5 тәүлектә элек сығарылалар. Ишембай станцияһында ла мөһим йөктәрҙе тейәү тиҙләтелде.

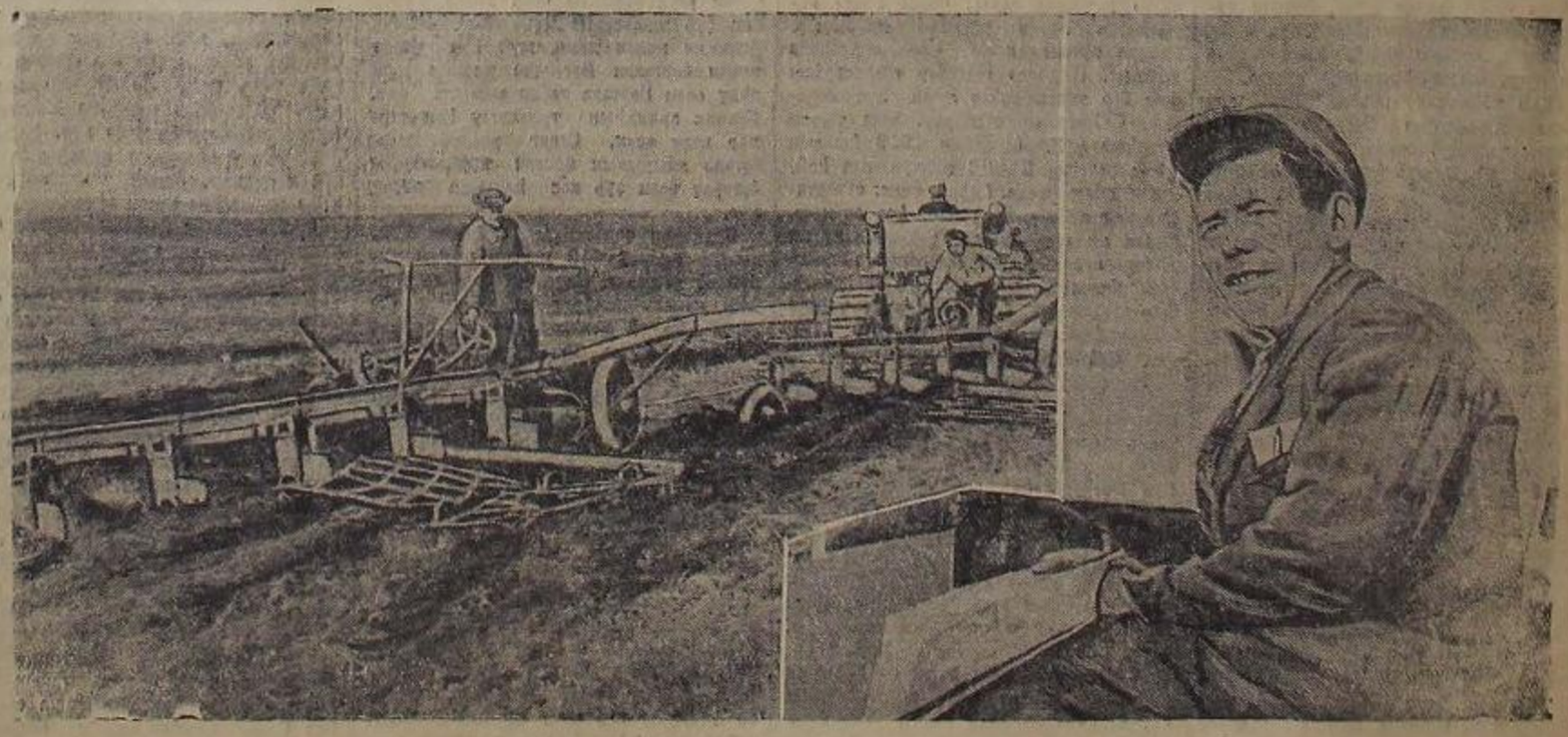

Ленин ордены Дүртөйлө МТС-ының ингән Рух Вахитов етәкселек иткән трактор бригадаһы пар һөрөү планын арттырып үтәне һәм уға МТС-тың күсмә Ҡызыл Байраҡты тапшырылды. Хәҙер бригада пар һөрөү эшен планҙан тыш дауам иттерә.

**Һүрәттә:** (уңда) ингән Р. Вахитов, (һулда) бригаданың «С—80» тракторы. Фрунзе исемендәге колхоздың баҫыуында эш ҡыҙғанда.

**М. Әхмәтйанов фотоһы.**

# Өфө ҡалаһын колчаксыларҙан азат итеүгә утыҙ йыл тулды

## ЛЕГЕНДАР ГЕРОЙҘЫҢ МУЗЕЙЕ

**(М. В. Фрунзе һәм В. И. Чапаев музей директоры иптәш К. Гилова менән беседа).**

Красный Яр ауылы Ағиҙел ярын иңләп ултырған. Ул ҙур һәм күп. Ауылдың тап урһаһында М. В. Фрунзе һәм В. И. Чапаевтарҙың музей-йорто бар. Унда бынан 30 йыл элек легендар Чапаевтың 25-се дивизияһының штабы урынлашҡан.

Музей алдында ябай һалдат шинеле кейеп, ҡулын алға күтәргән һәйкәл күренә. Ул Михаил Васильевич Фрунзе. Ихатаға ингән һәр кем уның эргәһендә туҡтарға, Ҡыҙыл Армияның беренсе полководецына ҙәнең төрөн һөйөүен күрһәтергә теләй.

Йорт. Уның эсе ҙур түгел. Ул ҙурт булмәнән тора. Төүге булмәһе М. В. Фрунзе һәм В. И. Чапаевтарҙың хәрби подвигтәренә арналған. Ҙур өҫтәлдә менән тәрәлгән һүрәттәр, документтар ике полководецтең ҙә көрәш юлдарын күҙ алдына киттерәләр. Бында бигерәк тә М. В. Фрунзенең Өфөнө алғас Ҡыҙыл Армия часҡоренсы парадын ҡабул иткән, В. И. Чапаевтың ат өҫтөндә Ағиҙел аша переправа менән етәкселек иткән саҡта төшөрөлгән рәсемдәре һәр кемдең уйын үҙәренә тарталар.

— Был экспонат бөҙөп есен бик ҡиммәтле документ, — ти музей директоры Клавдия Ҡузьминична Гилова, Чапаевтың Ағиҙел ярында яраланғандан һуң үҙенең командирҙәре менән төшкән рәсемен күрһәтеп, — уртала Василий Иҫанович, башын марле менән байлағон, һулда уның комиссары Фурманов, уңда полк командиры Патапов, ә былыһы инде пулеметчик Петя Исаев.

Бүлек легендар герой Чапаевтың боевой көрәшен сағылдырған айырым һүрәттәргә бик бай. Бында данлыҡлы 25-се дивизияның бәрелеш юлдарын күҙәләндергән карталары, яуға ҡатнашҡан боецтәрең иҫтәлектәре, наҡиттең приказынан өҙөмтәләр бик күп. Бына уларҙың бер нисәһе:

«6 июнь, Авдон, Консыпың фронтының конный группаһы командующие М. В. Фрунзе ҡатнашлығында 25-се Чапаев дивизияһы командирҙәренең Өфөнө алыуға арналған конәшмәһе үҙғарылды. Унда Иваново-Вознесенский һәм бер кавалерия полктары составында ударный группа төҙөү, Ағиҙелде Красный Яр эргәһенән форсировать итеү мәсьәләһе хәл ителә».

Икенсе өҙөк. «7 июнь, Красный Яр. Төнгө 2, В. И. Чапаев етәкселегендә 217, 220 һәм Путячев исемендәге полктар Ағиҙелде аша сыҡтылар. Иртәнге сәғәт 3-тө алтмыштарҙы атҡа башланы. М. И. Фрунзе бәрелештең хәл итеүсе осорондағы үҙе ҡатнашты».

Өфө, 9 июнь, — тип әйтелә икенсе бер документта, — кисәгәге сәғәт 2 әҙ алтмыш винтовкаһы Өфөнө тапланып сыҡты. Киске сәғәт 9-ҙа Чапаев дивизияһының беренсе частәре ҡалаға инделәр.

Был ябай һүҙҙәрҙә күпме көс, ынтылыш һәм көрәш яңырай. Ул һүҙҙәр бит дошман башы өҫтөндә Чапаев күтәргән ҡылыстың ялтыравын, Өфөнөң бөгөнгө шатлығы өсөн атҡылға елгән боецтәрең кеҫә «ура» ауаздарын, пулеметтар һәм пушка тауыштарын бөҙгө, коммунизм төҙәүсе йәш быуындарға аңлап киләһе.

Беҙ икенсе бүлмәгә индек. Ул күберәген ял итеү бүлмәһенә окшап тора. Унда карауат, шкаф, өҫтәл, китап кәштәһенән башҡа өйберҙәр күренмәй.

— Был Михаил Васильевичтең бүлмәһе. Былайы ул яткан карауат, — тип аңлатырға ашыҡты Клавдия Ҡузьминична, — бәрелеш үтә киҫкен булған. Дошмандың артыҡ көсө ивапововознесенскилеләрҙе артҡа, йылғаға ҡыҫырыҡлай башлай. Был хәл катастрофаның һис һүҙһеҙ булыу ҡурҡынысын тыуҙыра. Быны күргән Фрунзе ҡаушып ҡалмай. Ул ҡулына винтовка алып тиҙ үк атыҫа һикереп уллыра ла, сигенеүсе иваново-вознесенскилар полкына саба.

— Иваново-вознесенскилар! — тип ҡысҡыра ул сигенеүселәргә, — минең артҡа, алға, атаҡаға!

Михаил Васильевич Фрунзенең абырыйын килгән дошманға винтовкаһын тәҫкән ҡаршы барғанын күргән боецтәр бер кешеләй алға биреләләр. Полководецтең был тиһеҙ подвиге боецтарға дошмандың ин яҡшы частәрен туҙырыуҙа хәл иткес роль уйнай. Тик ул бәрелештең һуң дошман самолеттарының ҡаты бомбежкаһына әләгә. Ахырҙа ул ҡаты контузия ала.

Өсөнсө бүлмәлә музейҙең башҡа бүлмәләре кеүек үк бик ябай. Бында Василий Иванович Чапаев тарафынан Өфөнө алыу планы төҙөлә. Михаил Васильевич Фрунзе наҡиттең операцияһына бер ниндәй ҙә төҙәтмә индермәй. Бүлмәлә Чапаевтың яратып ял иткән диваны, өҫтәл, ултырғыс һәм башҡа төрлө мебелдәр шул килеш һаҡланалар.

Музейҙең һуңғы бүлмәһе совет халҡының Бөйөк Ватан һуғышы осорондағы подвигтәрен көүәләндерә.

Музейҙең күренекле урынында Өфөнө алыуҙа айырыуса батырлыҡ күрһәткәндәре өсөн Михаил Васильевич Фрунзе һәм Василий Иванович Чапаевтарҙы «Хәрби Ҡыҙыл Байраҡ» ордендәре менән наградлау тураһында революцион-совҡаттең приказы ҙур хәрефтәр менән яҙылып күйылған.

* * *

Красный Яр ауылындағы М. В. Фрунзе һәм В. И. Чапаев музей-йорто ҙур популярлек менән файҙалана. Унда йыл һайын йөҙәрләгән әҫәләр, колхозсылар, хеҙмәткәрҙәр, уҡыусылар һәм студенттәр экскурсияға киләләр. Былай һуңғы ике ай эсендә генә бында ике меңдән артыҡ кеше булды. Төрлө ҡул яҙмалар менән яҙылған музейҙең иҫтәлек дәфтәренең һәр береһендә граждандар һуғышының легендар героһы Василий Иванович Чапаев һәм полководец Михаил Васильевич Фрунзе тураһында төрөн хисле йылы һүҙҙәр уҡырға мөмкин.

— Чапаевтың батыр образы, — тип яҙалар, Өфө туристик лагеренең шоперҙәре Исаева, Раунлева һәм Терехина интәлтәр, — беҙҙә Тыуған илгә, большевиктар партияһына ҡайнар һөйөү тәрбиәләй.

— Музей беҙҙе тағы бер тапҡыр чапаевса көрәшергә, чапаевса йәшәргә өйрәтте, — тип яҙа Өфө нефть техникумы студенте интәлтә Плиньков.

Әйе, чапаевса көрәшергә, чапаевса йәшәргә — ул беҙҙең девиз.

Красный Ярҙа М. В. Фрунзе һәм В. И. Чапаев музей-йорто. Ғ. Әлмөхәмәтов фотоһы.

☆

## Федор ҡарттың иҫтәлектәре

Яр бөйөк тә, текә лә. Аҫта Ағиҙел уғылып ага. Бер-береһен ҡыҫырыҡлап әркелгән тулҡындар, үҙҙәрендә ниндәйҙер көс һаҡлағандай, текә яр-ға килеп бәрелеләр.

— Ул саҡта ла тулҡындар тынғыһыҙ ине, — тип һүҙ башланы, эргәмдә баҫып торған Федор Савельевич. Үҙе пәмәлер әҙәгәндәй ун ҡулын кеҫәһенә тыҡты.

— Зур йылға бит, киң дә, төрөн дә, көсле лә, — тинем мин уға, яуап ҡайтарғандай. Федор Савельевич минең һүҙҙе ишетмәне булһа ҡәрәк. Ул кеҫәһенән һаман ниҙер әҙләүен дауам итте. Тик бер аҙҙан һуң ғына:

— Уныһы асыҡ, бәхәс юҡ, — тине миңә ҡарап ҡарт, үҙе тамағын кырып ҡуйҙы. — Ынан әйтмешләй, ошо киң дә, төрөн дә һәм көсле лә йылғаны өсөргә, тулҡындары аша бөтә дивизияны алып сығырға кәрәк ине бит. Үҙең беләһең, дивизияла күпме боец, ат һәм корал... Һанап бөтергеһеҙ. Бурыс зур. Ә Василий Иванович йөҙөп сыҡты...

Карттың тауышы көсәйҙе. Уның һәр һүҙендә, әйтеп бөтөрө алмаҫлыҡ, ниндәйҙер горурлыҡ яңырай кеүек тойолдо миңә. Кеҫәһенән күҙлеген алып кейҙе лә:

— Беҙ Ағиҙелдең дуға һымаҡ боролоп аҡҡан ерендә баҫып торабыҙ, — тип һөйләүен дауам итте Федор Савельевич. — Ана теге яҡ яр-ҙа урман.

Бынан 30 йыл элек ул бөтөнләй башҡаса ине. Унан алыҫ түгел ерҙә, күп булһа дүрт-биш сақырымдыр, Иҫке Турбаҫлы тигән ауыл ята. Унда ағтар ине.

Ҡараңғы төн. Кемдер һыбай минең йорттоң урам яҡ тәҙрәһе алдына килеп туҡтаны.

— Хужа ейәмме? — тине ул миңә, ярһыған аҙым тыя алмай.

— Өйҙә, һеҙгә кем кәрәк һуң? — тип һораным унан.

— Федор Савельевич һеҙ булаһығыҙҙыр бит?

— Әйе.

— Һеҙҙе Василий Иванович ашығыс килергә ҡушты. Ул яр башында.

— Хәҙер, — тиҫәмә инде ул саптарҙың югәнен дә ҡарын өлгөргәйне.

Василий Ивановичтең бер ауыл балыҡсыһының, катерҙең ябай кочегарын белеүе башта миңә бик ғәжәпләндерҙе. Мин тиҙерәк барып етергә ашыҡтым. Ләкин ҡабаланыуым күпкә барманы. Тынырыҡтан яҡа ҡарай бороласҡ та ике боец миңе туҡтатып пропуск талап иттеләр.

— Миңе Василий Иванович үҙе сағыра, — тинем уларға.

— Улай булһа ярай, — тине береһе һәм үҙе үк миңе оҙатырға булды.

Беҙ яҡға еткәндә боецтәр бер-бер артлы катерға, кәмәләргә тейәләләр ине. Василий Иванович атҡа атланған килеш кемгәлер йыш-йыш бойорок бирә. Миңе күргәс тә:

— Машинис эҙ килеп етмәй, былай буласаҡ аш яйлы.

— Василий Иванович, мин машинист түгел, мин ябай кочегар, — тип аңлатырға тырышһам да, ул:

— Һуғыш ваҡытында машинист тә булаһың ул, — тип шаяртып ҡуйҙы. — Бына һиңә катер, уларҙы ҙа хәтәбән үтеп, уңан ары теңьяҡ-көнбайышҡа ҡарай бороло, аҡ гвардеецтәр армияһының тылына удар яһауҙа ине.

Был ҡыйыу план үҙәл рәүештә тормошҡа ашырылды. 25 апрелдә М. В. Фрунзе һөжүмгә күсте. Беренсе аҙнала уҡ Колчактың 6-сы корпусы тар-мар ителде. Күп тә үтмәй, Бугуруслан, Бөгөлмә һәм Бәләбәй алынды, Колчак армияһының һайлап алынған часе — Каппель корпусы ҡыйратылды. Ҡыҙыл Армия ынтылышлы рәүештә Өфөгә яҡынлашты. Ошо ваҡытта хыянатсы Троцкий ғәскәрҙәрҙең бер өлөшөн икенсе урынға күсереүҙе Фрунзенән талап итте. Троцкийҙең маҡсаты Ҡыҙыл Армияның һөжүмен озоғоҙа ине. Бары тик Лениндең ҡатнашыуы арҡаһында ғына хәл төҙәтелде. Ленин ҡышҡа тиклем Уралды алыуҙы талап итте.

Өфө Уралдың аҫҡыһы ине. Өфөнө юғалтыу Колчак армияһы өсөн Урал алдындағы һуңғы плацдармын — Уралды юғалтыу тигән һүҙ ине, сөнки унан ары ныҡлы ҡалырлыҡ сиктәр юҡ ине. Шуға күрә Колчак иҫкә кеше буһа ла Өфөнө ҡулынан ысҡындырмаҫҡа тырышты. Ҡаланың уңайлы урында тороуы быға йәрҙәм итә ине. Ә Ҡыҙыл Армия өсөн, киреһенсә, Өфөнө алыу бик ҡатмарлы һәм ауыр бурыс булып тора ине.

М. В. Фрунзе Ленинден күрһәтмәләрен үтәп, Өфөнө алыу планын эшләп сығарҙы. Был план буйынса 25-се дивизия Өфөнө атаҡлап, уны ҡулға алырға тейеш ине. Икенсе дивизия — дошмандың көстәрен 25-се дивизияның участкаһынан ситкә юнәлтеп, үҙенә иғтибарды йәлеп итергә тейеш ине. 20-се дивизия Ағиҙелде аша сығырға һәм Стәрлетамаҡҡа һөжүм итергә заданне алды. Бер дивизия резервта ҡалдырылды.

Шулай итеп, ин яуаплы топ роль граждандар һуғышының ғүзәл геройы Чапаев командованиеһендәге 25-се дивизияға йокмәтелде. Чапаев был бурысты алып, 1919 йылдың 8 июнендә шундай приказ бирҙе:

«Артиллерия дивизионының командире иптәш Кравцукка приказ бирәм: һис киҫекмәҫтән һәр бер батареяға өсәр мең снаряд, шул иҫәптән өс химик снаряд әҙерләргә. Беренсе бригада пехотаһы Ағиҙел йылғаһын аша сыға, тоңьяҡтан дошман китте, уң ата-ата кире сигә. Өгәр ҙә дошман атаҡаға ташланһа, артиллерия уның ҡасайтырға һәм хәҙер үк атыш башларға. 24 сәғәттә Өфө Ҡыҙыл Армия ҡулында булырға тейеш. Минең приказымды үтәмәгәләр, башығыҙ менән яуап бирерһегеҙ.

1919 йыл июнь **ЧАПАЕВ».**

Ҡыҙыл Армияның ин көсле удары Өфөнән 20 километр алыҫлыҡта Красный Яр тирәһендә ҡаланы уратыу юнәлешендә булды. Бында 25-се дивизияның полктары М. В. Фрунзе менән Чапаевтың етәкселегендә Ағиҙел аша сыҡтылар. Колчаксылар ныҡышмалы ҡаршылыҡ күрһәттеләр. Генерал Каппелдең һайлап алынған офицерҙар частәре бында ташланғайны, ләкин улар ҙа Ҡыҙыл Армия боецтәренең һөжүмен тукталта алманылар. Дошман баштан-аяҡ тар-мар ителде. Өфөләге аҡ гвардеецтәрҙең частәре ҡамалып алыныу ҡурҡынысы аҫтында ҡалдылар һәм ҡабалана-ҡабалана кире сигергә мәжбүр булдылар. 9 июндә кис менән Ҡыҙыл Армия Өфөнө алды. Ҡала хеҙмәтсәндәре үҙҙәрен азат итеүселәрҙе ялҡынлы рәүештә ҡотланылар.

Ҡыҙыл Армия Өфөнө алғас, ынтылышлы һөжүмен дауам итте. Күп тә үтмәй Башҡортостандың бөтә территорияһы Колчак бандаларынан тазартылды. Ҡышҡа тиклем Уралды азат итеү тураһында Ленинден күрһәтмәһен Ҡыҙыл Армия намыҫ менән үтәне. Өфө есен барған һуғыштар Уралды азат итеүҙә хәл иткес буладылар.

Өфө азат ителгәндән һуң бер ай үткәс, партияның 4-се губерна конференцияһы йыйналды. Ул урындарҙан докладтар тыңланы һәм Совет власе төҙәү тураһындағы мәсьәләне тикшерҙе. Ҡаланың емерелгән хужалығын ябҡыр бастырырға кәрәк ине. Колчак бандалары ҡасҡан ваҡытларында үҙҙәренең коснеҙлектәренә асыуланып, алып киткә алмаған бөтә нәмәләрҙе емерҙеләр. Тимер юл мастерскойҙарында һәм депола ҡоро стеналар ғына тороп ҡалды һәм унда бары тик 2 генә ватыҡ паровоз ҡалғайны. Аҡ гвардеецтәр Ағиҙел һәм Ҡариҙел йылғаларындағы тимер юл күперҙәрен шартлаттылар, телеграф линияһын боҙҙолар, станцияларҙа һәм разъездарҙа 300-ҙән артыҡ вагонды индырҙылар, һыу транспортындағы бөтә пароходтарҙы ла тип әйтерлек алып киттеләр һәм яндырҙылар. Граждандар һуғышы дауам итә ине. Ләкин Өфө хеҙмәтсәндәре ҡаланы аяҡҡа баҫтырыу эшенә ҙур энергия менән тотондолар.

Өфөнө Колчак бандаларынан һәм аҡ гвардеецтәрҙең террорынан азат иткәндән һуң үткән 30 йыл эсендә Өфө республикабыҙҙың ҙур промышленность һәм культура үҙәгенә әйләнде. Ҡала хеҙмәтсәндәре бөтә совет халҡы менән бергәлектә һуғыштан һуңғы сталинсе биш йыллыҡты тормошҡа ашырыу өҫтөндә фиҡакәр рәүештә эшләйҙәр, коммунистик общество төҙәйҙәр.

Өфөнө Колчак бандаларынан азат итеүҙең данлы 30 йыллыҡ юбилейе кәнәндә ҡала хеҙмәтсәндәре Октябрь революцияһының бөйөк ҡаҙаныштарын һаҡлап алып ҡалған героик Ҡыҙыл Армияға үҙҙәренең тәрән рәхмәттәрен белдерәләр. Улар совет халҡының тарихи еңеүҙәрен ойоштороусы һәм рухландырыусы бөйөк Сталинға ысын күңелдән рәхмәт әйтәләр.

**Л. Гнеднов.**

## Данлыклы дата

Өфөлә аҡ гвардиясы Колчак бандаларынан азат итеү көненә 30 йыл тулды. 1919 йылдың 9 июнендә Ҡыҙыл Армия Өфө тирәһендә Колчактың частәрена емергес удар бирҙе һәм Өфөне алды. Ҡыҙыл Армияның был еңеүе ҙур әһәмиәткә эйә ине. Өфөнө алыу Уралға барыу юлын асты, Колчак армияһы Өфөнө юғалтҡандан һуң Урал арҡаһына, Себергә табан кире сигә һәм унда бөтөнләй тар-мар ителде.

1919 йылдың яҙында Консыпың фронт граждандар һуғышының топ фронты булып әйланде. Үҙен Россияның «бөек правителе» тип иҫлан иткән Колчак Англия ярҙамында, ғайәт ҙур армия йыйҙы һәм һөжүмгә күсте. 13 мартта Ҡыҙыл Армия 1918 йылдың 31 декабрендә аҡ гвардеецтәрҙән азат ителгән Өфөнө ҡалдырып китергә мәжбүр булды. Апрель башларында Колчак ғәскәрҙәре Стәрлетамаҡты, Бәләбәйҙе, Минзәлене алдылар. Колчак армияһы Башҡортостандың бөтә территорияһын үҙ ҡулына алып, Волгаға табан ынтылды.

Бында «бөек правителдең» ҡулдыҡ итеүе Өфө һәм Башҡортостан хеҙмәтсәндәре өсөн иң ҡиткес ауыр кондор булды. Колчактың карательный отрядтары халҡҡа Совет власен яҡлаған өсөн ҡаты яза бирҙеләр, таландылар. Башҡортостан территорияһын аҡ гвардеецтәрҙән азат иткәндән һуң, аҡ гвардеецтәрҙең ҡоло ҡурҡынысынан ирекле ҡалған халҡҡа ярҙам итеү буйынса 1919 йылдың 19 октябрендә В. И. Ленин һәм Я. М. Сталин имзаһы менән махсус хөкүмәт комиссияһы төҙәлде. Был комиссия, колчаксыларҙың башҡорт ырыуҙарынан 13 меңдән артыҡ ат, 6242 һыйыр, 20 мең һаҡ мал, 100 мең боттан артыҡ икмәк, шулайҙа мең бот ит, май һәм башҡа азыҡтар тартып алғанлыктарын билдәләне.

Колчак дәүерендә Өфөлә ҡот осҡос террор хөкөм һөрҙө. Колчактың контрразведкаһы эшселәрҙең ойошмаларын тар-мар итте, хатта фабрика-завод комитеттарының члендарен тергеҙелергә уҡтыртылдылар. Совет власе ваҡытында аҡтың рәүештә эшләгән 2 меңдән артыҡ кеше Өфө тирәһенә ябылды. Йөҙҙәрсә кешеләр судһыҙ һәм һис бер тикшереүһеҙ атыш уҡтереләләр, Себергә оҙатылдылар. Был террор тураһында В. И. Ленин 1919 йылдың 11 апрелендә ВЦСПС пленумында һөйләгән сығышында былай тине: «Газеталарҙағы хәбәрҙәрҙе уҡып, иҫеңә әлбиттә, Өфөлө аҡ гвардеецтәр террорының ин дәрәжәгә барып еткәнлеген иғтибар биргәнһегеҙҙер; шик юк, аҡ гвардиясы был элементтар, был буржуазия үҙенең һуңғы әйтәреп эшләй» (әҫәрҙәр XXIV том, 231 бит).

Өфө губернаһы йәш Совет республикаһының мөһим арыҫ базаһы ине. Октябрь социалистик революцияһының тәүге көндәрендә үк бынан Мәскәүгә һәм Петроградҡа асығыусы эшселәр менән миллионларса бот иген оҙатылды. Өфө губернаһында икмәк запасы 60 миллион бот тәшкил итә ине. Аҡ гвардеецтәрҙең Өфөнө һәм Өфө губернаһын алыуҙары Совет республикаһының азыҡ халәлен сиктән тыш ҡатмарлаштырҙы. 1919 йылдың 3 апрелендә Мәскәү Совет пленумы уҡытышында һөйләгән телмәрендә В. И. Ленин былай тине: «... Волга арҡыһында беҙҙең бер нисә миллион бот иген бар, — 10—20 миллион бото инде тейәлеп, эшерлап куйылған, ләкин беҙ уны киткә алмайбыҙ. Өфөнө баҫып алған һәм беҙҙең ғәскәрҙәребеҙҙе кире сигенергә мәжбүр иткән Колчак ғәскәрҙәренең һуңғы алға китеүҙәре арҡаһында беҙ был ягендең бер өлөшөн юғалттыҡ. Был юғалтыу — бик ныҡ һиҙелерлек һәм сикһеҙ ауыр» (әҫәрҙәр XXIV том, 210-сы бит).

Колчак армияһының алға китеүе Совет республикаһы өсөн хәрби яҡтан бик ҙур ҡурҡыныс тыуҙырҙы. Колчак Деникин менән ҡушылыу һәм уның менән бергәлән Мәскәүгә ҡаршы удар яһау өсөн Волгаға табан ынтыла ине. Колчак армияһын туҡтатыу һәм тар-мар итеү өсөн, Совет республикаһы әҫтенә ябырылып килгән ҡурҡынысты бетереү өсөн ҙур көс һалырға кәрәк ине.

Лениндең сақырыуы буйынса Консыпың фронтҡа 10 меңдән артыҡ коммунист ебәрелде. Комсомол беренсе тапҡыр комсомолецтарҙы мобилизация үткәрҙе һәм 3 меңдән артыҡ кешене фронтҡа оҙатты. Профсоюздар 30 мең самаһы эшсене мобилизовать иттеләр. Улар араһында Петроград һәм Мәскәү металлистары, Иваново-Вознесенский тукыусылары бар ине. Уларҙы мең эшселәр фронтҡа ирекле рәүештә киттеләр. Былар бөтәһе лә Ҡыҙыл Армияны нығытты һәм Колчактың һөжүмен туҡтатып, хәл иткес һөжүмгә күсергә мөмкинлек бирҙе.

**Колчакҡа ҡаршы контр удар ойоштороу эше Төркостандағы ғәскәрҙәрҙең командующие М. В. Фрунзегә тапшырылды.** Колчактың 85 мең кешелә армияһына ҡаршы Фрунзенең 60 мең кешелә армияһы бар ине. Фрунзе Бузулук районында 24—25 мең кешенән торған удар группа төҙөнө. Был группа составына легендар полководец Чапаев етәкселегендәге 25-се дивизия лә инә ине. Был группаның бурысы Өфөгә ҡаҡлығып ташланған Колчак ғәскәрҙәренең һуңғы резервтарын туҡтатып, уларҙың Өфө тирәһенә килеп етеүенә ҡаршы көрәш ойоштороу ине.

Ҡыҙыл Армия Өфөнө алғас, ынтылышлы һөжүмен дауам итте. Күп тә үтмәй Башҡортостандың бөтә территорияһы Колчак бандаларынан тазартылды. Ҡышҡа тиклем Уралды азат итеү тураһында Ленинден күрһәтмәһен Ҡыҙыл Армия намыҫ менән үтәне. Өфө

# Буровойҙар ни өсөн хәрәкәтһеҙ торалар

Ишембайҙа бораулау, нефть сығарыу эштәренән йомшаҡ тороуы һәм булған ҡимәҫлектәрҙе бөтөрөү сараларын тураһында ВКП(б) Өлкә Комитеты ҡарар ҡабул иткәйне. Быға көн ваҡыттар үтеүе буйһа ла «Ишембайнефть» тресының бораулау конторалары үҙ эшендә һыҙылыш яһаманы өлө.

Атнаҙағы йылдың тәүге кварталы планы ни бары 49 процентҡа генә үтәлде. Апрель һәм май айында ла эш һыҙылыш булманы. Бораулау конторалының бригадалары һәм ярҙамсы цехтары эҙәлгәсә аҡрын хеҙгәлдәр.

Буровойҙарҙың нормаль эшләүен тәьмин итеү өсөн кәрәкле махсус балсыҡ юҡ. Бөҙҙән әҙерләнелгән запас ҡыш урталығына тиклем дә етмәне. Унын бер өлөшө, сифаты насарлығынан, бракҡа сығарылды. Ярҙы айҙарҙа ошо махсус балсыҡ составы етешмәү арҡаһында Карташевкалағы разведка буровойҙары көн һайын тиерлек туҡталып торалар.

Карташевкала ғына түгел, бораулау эштәренең бөтә майҙандарындағы буровойҙарҙа ла балсыҡ етешмәй. Бораулау бригадаларының бер өсөнсөһөндә лә балсыҡтың сифатын билдәләүсе прибор-ҡорал юҡ. Башҡа инструменттар менән дә шундай хәл. Быны асыҡлау өсөн Карташевка бораулау бригадаларындағы 5 лаборантҡа бер өсөнсөһөндә лә баҫымды үлсәү ҡорһәтмәүен, бөтә эштән сама менән генә билдәләнеүен әйтеү ҙә етә. Скважиналарҙа спирт урынына глицерин ҡулланыу ҙа эшкә ҙур зарар килтерә, был ҡына аварияларҙың сәбәпсе була. Ә спирт башҡа «мохтаж» эштарға китә. Арымдағы йылдың тулы айҙары эсендә юғарыла ҡурһәтелгән сәбәптәр һәм ойоштороу эшендәге кимсеҙлектәр арҡаһында һәр бригада тулҡа алғанда 26-шар көн простой ебәргән.

Быйыл бораулаҡың бөткән биш көнлеген өсөһөнә әле буйһа эксплуатацияға тапшырылмаған. Әгәр икенсе өсөр ай буйына «һыҙнау үтеүен» тулы әйтһәк, бораулау конторалының бер генә эштә лә темптарҙы күтәрергә ынтылмауы айырым асыҡ күренеш тора.

Бораулау конторалы ла, бригадалар ла һәр ай һайын ҡабатланып килгән ҡимсеҙлектәрҙең романдарынан уҡып белеүе хаҡлы әҙләмә.

Ул Париж юҡ инде. Ул ваҡыт уҡлығына инеп сумған, әйтерһең дә ул бер ваҡытта ла булмаған.

Инеш? Парижҙың гүзәл яҙы юҡмы ни, Нотр-Дам аркалары, ут менән балҡып торған ғәжәп матур майҙандар һәм бульвар юҡмы ни?

Әйе, иҫерткес хуш еҫле голдәре менән сәскә атыусы аҙ бар ул. Нотр-Дам да бик согласие майҙанды ла үҙ урынында, ләкин...

Урамдарҙа нефтс, эпфа буйлы матур балҡыш-ҡыҙҙар ҙа күренмәйме ни?

Әйе. Улар ҙа бар. Ләкин...

...Һәм өҫтөн генә уйлап йылмайыуҙан, таҡмыр һүҙҙе, күңелле француз-ҡыҙҙар ҙа юҡмы?

Юҡ, ул француздар юҡтар улар. Нимә өҫтөн, бөтә Франция өҫтөн ҡарағы ҡуҙға ташланған. Буйы һәм ауыр ташҡа. Был ҡуҙғоҙ һәр урында көлөүсе ваҡыллыра, ул вайымһыҙлыҡты үлтөрә, кешеләрҙең йөҙҙәренә етдилек кеүек тулы, бәлки нәсәлелек эҙҙәре ҡалдыра. Бүлгөнсө сығышы бер, ләкин төрлө килеш юлдары — бик күп. Ул юлдарҙан береһе — «Маршалл планы».

Французҙарҙың әлеккә күңелле ваҡытҡыларын бары тик бер әсе хәтирә ғына итте: был анекдот ошо планың асылын бик яҡшы характерлай.

Ике француз осраша.

**Аварияларҙы бетерергә мөмкинлектәр бармы? Бораулау конторалының техник бүлек начальнигә инженер Богдановта, баш инженер Сергеев та мөмкинлектәр барлығын инҡар итмәйҙәр. Ләкин улар разведкаларға барып йөрөүҙе артыҡ ҡыйын эшкә һанайҙар.**

**Бындай етәкселек авариялардың тәп сәбәбе булған кеүек үк, бораулау тизлеген арттырыуға ла ҙур зарар килтерә. Дөрөҫ, мастерҙәрҙән Ермаков, Фомичев кеүек питәштәр бораулау тизлеген станок-айға 600—700 метрға еткереүгә олғаштеләр. Ләкин уларҙың эш тәжрибәһен башҡа бер генә бригадаға ла күсереү сараһы күрелмәй. Шул сәбәптәр арҡаһында станок-айға бораулау дәйем конторa буйынса уртаса тик 164,9 метрына төшкөл итә.**

**Уҙған айҙарҙа ла, хәҙер ҙә урта квалификациялы специалистар һәм инженерҙәр өсөн бер тапҡыр ҙа инструктив конәшмә уҙғарылмаған, инҙәй ҙә буйһа практик ярҙам күрһәтелмәгән.**

**Хуҡалыҡ иҫәбе инҙерелгән буйһа ла, хеҙмәт ойоштороласәнең насарлығы арҡаһында, уға көтелгән һөҙөмтәләрҙе бирмәне.**

**Бригадалар эштең үҙенә төшөү хаҡын кәметергә, сифатты яҡшыртырға йөкләмәләр алып ярышҡа сыҡҡан буйһалар ҙа, кәрәкле иғтибар булмау арҡаһында бының һөҙөмтәләрҙе бик аҙ ала. Сөнки ВКП(б) Үҙәк Комитеты парторгы иптәш Соков та, контора етәкселәре лә шул «ара йырашлыҡҡа» йығытап социалистик ярыш менән конкрет рәүештә етәкселек итмәнеләр. Шулай итеп, был ҙур һәм мөһим эш өсөн яуаплылыҡ бурком председателе Зюськовтың бер үҙенә ауҙарылды. Билдәле, ул етәкселекте тәьмин итә алмай.**

**— Ярыш тактаһы өбәргәйнек бит, шул тактаны ла усаҡҡа яҡҡандар. Буровойҙар тик торғас инҙәй ярыш хаҡында һөйләшһең инде, — ти ул, разведкаға барып ҡайткас.**

**Нефть ҡалаһының һәр бер кешеһе бораулау эшенең барышы менән ҡыҙыҡһына. Тик был эшкә бораулау конторалы етәкселәренең генә артыҡ иҫтәре китмәй. Контора директоры иптәш Шлюхин дә, башҡа инженер-техник работниктар ҙа эштең үҙ арышына күйылған булыуына шул тиклем күнеккәндәр, хатта инҙәй ҙә буйһа сараларҙ күреүҙе мөмкин тип иҫәпләмәйҙәр ҙә.**

**Скважиналарға кәрәкле махсус балсыҡты әҙерләп, уны промлаборатория анализенән үҙғарыу тураһында ла, аварияларҙы бетерөү, техник уҡыуҙарҙы ойоштороу, социалистик ярышты йәйеп ебәреү һәм башҡа мәсьәләләрҙе хәл итеү ҙә билдәһеҙ ваҡытҡа киҫектерелеп килә.**

**Ҡала партия ойошмаһы бораулау конторалының һәм «Ишембайнефть» — тресының етәкселәренә булған етешһеҙлектәрҙе күрһәтеп кенә ҡалмаҫ, бәлки уларҙы бетөрөүҙә, хурлыҡлы хәлдән сығыуҙа эшлекле ярҙам да ойошторор.**

**Ғ. Әхмәтшин,**

(үҙ хәбәрсебеҙ).

# В. И. ЛЕНИН ӘҪӘРҘӘРЕ БАШҠОРТ ТЕЛЕНДӘ

Башҡорт государство издательствоһы тарафынан ошо йылда бойөк Ленинҙың «Ни эшләргә?», «Бер аҙым алға, ике аҙым артҡа», «Государство һәм революция» тигән әҫәрҙәре башҡорт телендә баҫылып сыҡтылар.

Ленинҙың «Ни эшләргә?», тигән әҫәре 1902 йылда Санкт-Петербург ҡалаһында — Штутгардта баҫылып сыҡҡайны. Марксистик партияның идеологик нигеҙҙәрен эшләү һәм был идеологияны эшселәр хәрәкәтенә ныҡытыу, буржуаз идеологияны фашлау һәм уны эшселәр синыфынан өтөрөп сығарыу, революцион марксистик партияны барлыҡҡа килтереү өсөн әҙерлек эштәре булып тордолар. Тап была ошо әҙерлек эштәренән Ленинҙың «Ни эшләргә?» тигән әҫәре хәл иткес ролде уйнаны. Был әҫәр партияны идеологик яҡтан әҙерләүсе булып тора.

Әҫәр бер ниҫә бүлектә бүленгән һәм 175 биттән тора. Беренсе бүлектә Ленин эшселәрҙең революцион хәрәкәттәре өсөн революцион теорияның, революцион партияның инҙәй ҙур әһәмиәткә эйә булыуы тураһында һөйләй. Шунда уҡ ул халыҡ-ара оппортунизмды тәнҡитләй, Көнбайыш европа социал-демократик партияларҙың социаль революция партияһынан социаль реформа партияларына әйләнә барыуҙарын әйтеп, Россиялағы «экономизмдың» бөтә донъя эшселәре хәрәкәтендәге оппортунизм менән тығыҙ бәйләнешен күрһәтә. Икенсе һәм өсөнсө бүлектәрҙә Ленин социал-демократик политика һәм партияның политик бурыстары тураһында һөйләй, тред-юнионистик политика менән социал-демократик политиканың бер-береһенә принциналь ҡаршылыҡтарын күрһәтә. Шунда уҡ Ленин эшселәр синыфының стихиялы хәрәкәттәренә революцион социал-демократия тарафынан социалистик аңдың индерелеүен рәҫәл оҫталыҡ менән аңлата. Китаптың ҡалған ике бүлеге эшселәр синыфының революцион хәрәкәттәренән һәм уларҙың партияһының ойоштороу бурыстарына арналған.

Ленинҙың «Бер аҙым алға, ике аҙым артҡа» тигән китабы 1904 йылда баҫылды һәм был китап марксистик партияны ойоштороу яғынан әҙерләүсе булып тора. Ленин үҙенең был китабында марксистик партияның эшселәр синыфының бер өлөшө булыуын, уның аңлы, революция закондары менән тораллаған, ойошҡан отряды тәшкил итеүен, партияның эшселәр синыфының политик дәһшә булыуын әйтә. Ленин был китапта партияның эшселәр синыфының алдынғы һәм ойошҡан бер өлөшө генә түгел, бәлки эшселәрҙән синфи ойошмаһының юғары формаһы икәнлеген күрһәтә, партия эшселәр синыфының алдынғы отряде менән эшселәр синыфының милли-политик массалары араһындағы бәйләнештә каҙаландырыуҙы, бөтә үлсәмдәре осон да бөрҙәй ҙур мәжбүри булған бөрҙәм аңлы пролетар дисциплинаһына ҡуйырға тейешлеге тураһында һөйләй. Ленинҙың был китабында яңы типтағы социаль революция партияһы тураһындағы ученне эшләнгән. Уның тарихи әһәмиәте тап была ошонда.

Ленинҙың «Государство һәм революция» тигән китабы 1917 йылда баҫылып сыҡҡан. Был китаптың башҡортса тәржемәһе 131 биттән тора. Үҙенең был ғүмәл китабында бойөк Ленин государствоның ҡайҙан һәм нисек килеп сығыуын, Маркстың государство тураһындағы ученнеләренең меньшевиктар, эсерҙәр һәм Каутский тарафынан нисек боҙолоуын күрһәтә. Шунда уҡ Ленин пролетариат диктатураһы тураһындағы ученнеңең Маркс һәм Энгельс ученнеһендә тәп мәсьәлә булыуын һәм марксизм доҡмаҙарының тап была ошо тәп мәсьәләне Маркс һәм Энгельс ученнеһенән сығарып ташлауҙарын күрһәтә. Ленин был китапта пролетар государствоның ҡайрылып бөтөүенең экономик нигеҙҙәрен, пролетариат диктатураһының бурыстарын бик асыҡ һәм аңлайышлы итеп яҙа. Ул коммунизмдың беренсе фазаһы булған социализмға һәм юғары фазаһы булған коммунизмға характеристика бирә һәм бындағы тәп принциптәрҙе нигеҙләй.

Тәржемәләрҙең сифаты яҡшы. Әҫәрҙәр башлыса ҡатмарлы һөйләмдәрҙән тороуға ҡарамаҫтан, һөйләмдәрҙең һәм һөйләм киҫәктәренең эске мәғәнәләре тулы рәүештә һаҡланған. Шушың менән бергә тәржемә башҡорт теленең фәнни грамматикаһына тулы рәүештә буйһоноп эшләнгән. Тәржемәләрҙең уңышлы яҡтарының береһе итеп төрлө һүҙҙәренән ситләшеүҙе лә әйтергә кәрәк. Китаптарҙағы ҡайһы бер рус һүҙҙәрен беҙҙең телгә һүҙҙәр менән алмаштырырға мөмкин булмағанда, рус һүҙҙәре үҙәре алынған һәм былай итеп бик дөрөҫ эшләнгән.

И. Мамлиев.

# Ейәк рус ғалимә И. В. Мичурин идеяларына арналған киҫә

Ошо йылдың 7 июнендә, Өфөлә, уҡытыусылар йортонда бойөк рус ғалимә, агробиолог-селекционер, совет дәүләтенең һәлүсы Иван Владимирович Мичуринден тормошо һәм ижады хеҙмәтенә арналған киҫә булып үтте. Унда 300-ҙән артыҡ тәжрибәсе-мичуриншеләр һәм ҡала партия, совет ойошмалары вәкилдәре ҡатнаштылар.

И. В. Мичуринден тормошо һәм ижады тураһында ауыл хуҡалығы фәндәре кандидаты, политик һәм фәнни белемдәр таратыу обществоһының члене иптәш С. С. Лобанов төрөн йөкмәткеле доклад менән сығыш яһаны. Ҡатнашыусылар докладты ҙур иғтибар һәм ҡыҙыҡһыныу менән тыңланылар.

— Иван Владимирович Мичурин, — тине докладсы, — үҙенең 60 йыл күмерен һойоклө. Тыуған илебеҙҙе емеш баҡсаһына әйләндереү өсөн бирҙе. Ул ижади прогрессив ҡарашлары менән һәлүсы, дәйем биология ученнеһен ор яңылыҡ тәҡдим итеү һәм ауыл хуҡалығында ҙур масштабтағы фән деятеле, табиғәттә үҙгәртеп ҡороусы булды. Урыҫтың табиғат партиһына ҡулайлаштырылған яңы, юғары урожай бирә торған 300-ҙән артыҡ емеш-еләк сорттарын барлыҡҡа килтереҙе. Донъяла бер генә селекционер ҙә бындай уңыштарға өлгәшкәне юҡ ине.

Батша Россияһы заманында власть органдары һәм биология фәненең реакцион вәкилдәре новатор агробиологтың яңы сорттарын «законһыҙ тыуған» гибридтар, тип атаныпар һәм фәнни асыштарына ҡаршы булдылар. Ғалимдең ижади хеҙмәтенә бер төрлө лә баһа бирелмәне. Тик Бөйөк Октябрь социалистик революцияһы, Совет власте генә ғалимдең ученнеһенә артабан киң рәүештә үҫеү өсөн бөтә мөмкинлектәрҙе тыуҙырҙы. Ул үҙенең томат үҫтереүҙәге ике йыллыҡ эш тәжрибәһе тураһында һөйләне һәм 1950 йылда асыласаҡ Бөтә Союз Ауыл хуҡалығы күргәҙмәһендә ҡатнашыу хоҡуҡын алыу өсөн әҙерләнгәнлеген әйтте.

— Мин, тине ул, 72 сорт алма, 14 сорт слива, 8 сорт груша һәм күп төрлө мичуринсе сорттары үҫтерәм. Гибридләштереүҙе һәм селекцияны агробиолог новатор И. В. Мичуриндең хеҙмәттәренән өйрәнәм. Ошо нигеҙҙә 40 төрлө емеш-еләк сорттарына тәжрибәләр үткәрәм. Минең күп йыллыҡ эш тәжрибәләрем Башҡортостанда төрлө сорт емеш-еләктәр үҫтереүҙең киң перспективаларын күрһәтә.

Һуңынан киҫәлә ҡатнашыусыларға «Мичурин» кинофильмы күрһәтелде.

Н. Ғәлимов,
Г. Быков.

## *„Кызыл Башкортостан" материалдары эҙенән*

### „МИӘКӘЛӘ СӘСЕҮҘЕ ҺҮҘАЛАР"

Ошо темала «Кызыл Башкортостан» газетаһының 24 май номерында иптәш Ғәйнетдиновтың мәҡәләһе баҫылып сыҡҡайны.

ВКП(б)-ның Миәкә район комитеты, мәҡәләлә күрһәтелгән етешһеҙлектәрҙе урында тикшереҙеп һүн, бюро ултырышында ҡарауы һәм дөрөҫ тип тапты.

Ерҙе предлужниклаһеҙ һабаҡлар менән һөрөүгәндәре һәм эшкәртелгән ерҙең сифатына, хеҙмәттә дөрөҫ ойоштороуға ныҡ иғтибар итмәгәндәре өсөн Елдер МТС-ының трактор бригадаһы бригадирө иптәш Мәһәҙиевко, һәм «Кызыл партизан» колхозы председателе иптәш Әхмәровҡа бюро ултырышы тарафынан шелтә ирләп ителде.

Шулай уҡ «Красный путь» колхозы председателе иптәш Алексеевко лә ҙы сәсеү эштәренә ныҡлы контроль алып барманы өсөн иҫкәртеү яһалды. Был колхозда, сифаты насар тип табылған 9 гектар бойҙай сәсеүлеге, брак яһаусылар иҫәбенә яңынан эшкәртелде.

## *И. В. Мичурин өлгөһөндә*

◆ Башҡортостандың колхоз баҡсаларында һәм айырым мичуриншеләрҙең усадьбаларында Мичуриндең 55 төрлө сорт алма ағастары, виноград, груша, сейә, һәм ҡурай еләге үҫтерелә.

◆ Быйыл республикабыҙҙың алдынғы колхоздарында 112 яңы хатолабораториялар төҙөлдө. Был лабораториялар аша 300-ҙән артыҡ мичуриншелар малсылыҡтың продуктивлеген һәм игенселектең дәйем культураһын күтәреү юлында уңышлы эш алып баралар.

Был әҙерлә быйлай лабораториялар тағы ла 200 колхозда төҙөләсәк.

◆ Бөрө ҡалаһында 17 мичуриншенең усадьба баҡсаларында Мичурин сортлы виноградтар үҫтерелә. Улар һәр йылды виноградтан ҙур урожай алалар.

◆ Атаҡлы мичуринше К. К. Шкорпалъ виноградтан гектарынан 150 центнер һәм унан да артығырағ урожай үҫтерә.

# ПАРИЖДӘ ҺӘМ ПАРИЖДӘН СИТТӘ

## I. ЛӘЛӘ СӘСКӘЛӘРЕНӘ ЫШАНМАҒЫҘ!

Иң ҡиммәтле ҙур түңәрәк, дүртбөрйәк һәм ҡырыҫ ялтыбаларҙа, газондарҙа һәм тротуарҙарҙа, ялҡынлы йырҙарҙай булып, күҙ яуын алған төрлө төҫтәге ләлә сәскәләре ғөрләп күтәрелеләр. Шатлыҡтың тик һымаҡ булып, тормош йылмайыуҙай булып улар Парижҙан йәшел урамдарын бизәйҙәр. Шулай итеп, был ҡалаға, төнөш нурҙарына һәм ләлә сәскәләренә күмелгән Париж был...

Ләлә сәскәләренә ышанма! Һин классиктарҙың романдарынан уҡып белеүе хаҡлы әҙләмә.

Ул Париж юҡ инде. Ул ваҡыт уңышына инеп сумған, әйтерһең дә ул бер ваҡытта ла булмаған.

Инеш? Парижҙың гүзәл яҙы юҡмы ни, Нотр-Дам аркалары, ут менән балҡып торған төҙөлмә матур майҙандар һәм бульвар юҡмы ни?

Әйе, иҫерткес хуш еҫле голдәре менән сәскә атыусы аҙ бар ул. Нотр-Дам да бик согласие майҙанды ла үҙ урынында, ләкин...

Урамдарҙа нефтс, эпфа буйлы матур балҡыш-ҡыҙҙар ҙа күренмәйме ни?

Әйе. Улар ҙа бар. Ләкин...

...Һәм өҫтөн генә уйлап йылмайыуҙан, таҡмыр һүҙҙе, күңелле француз-ҡыҙҙар ҙа юҡмы?

Юҡ, ул француздар юҡтар улар. Нимә өҫтөн, бөтә Франция өҫтөн ҡарағы ҡуҙға ташланған. Буйы һәм ауыр ташҡа. Был ҡуҙғоҙ һәр урында көлөүсе ваҡыллыра, ул вайымһыҙлыҡты үлтөрә, кешеләрҙең йөҙҙәренә етдилек кеүек тулы, бәлки нәсәлелек эҙҙәре ҡалдыра. Бүлгөнсө сығышы бер, ләкин төрлө килеш юлдары — бик күп. Ул юлдарҙан береһе — «Маршалл планы».

Французҙарҙың әлеккә күңелле ваҡытҡыларын бары тик бер әсе хәтирә ғына итте: был анекдот ошо планың асылын бик яҡшы характерлай.

Ике француз осраша.

* * *

*Ванда Василевская*

* * *

— Аңлатып бир әле, — тип һорай уларҙан береһе, — «Маршалл планы» буйынса беҙ нәмә алабыҙ һуң?

— Инсек — нәмә? Англиянан күмер алабыҙ.

— Бик тәп! Нисәһәм квартираларҙа яға башларҙар.

— Ә, юҡ, күрәһең квартираларға яҡмаҫтар инде, сөнки күмерҙе беҙ Швецияға автомашиналар өсөн бирергә тейешбеҙ.

— Улай булғас, бигерәк тә шәп! Автомобиль һатып алам да, теләгәнсә автомобилдә йөрөйөм.

— Һм... Автомобиль алыуын-ала алмаҫһың инде һин, беҙ бит ул автомашиналарҙы Бельгияға кофе өсөн бирергә тейешбеҙ.

— Унынһы ла насар түгел... Бынау эреантарҙы эскәнсе, исмаһәм ысын кофе эсербеҙ...

— Һин нәмә һөйләйһең! Беҙ кофе эсә алмаясаҡбыҙ, сөнки уны Англияға күмер өсөн бирергә тейешбеҙ.

— Улай булғас, һун беҙ «Маршалл планы» буйынса нәмә алабыҙ була инде?

— Ни тиклем мәғәнәһеҙ һин, дуҫҡай! Мин бит инде һиңә ярты сәғәттән бирле аңлатам: күмер!

Анекдот ошондай. Ғәмәлдә былар бөтөһе лә былай ҡыҙыҡ булып сыҡмай.

Ошондай хәл ҡайһы бер өлкәләрҙә тапҡырлыҡ булып күренһә, ни өсөн: атаҡлы француз фирмаһының этикеткаһы менән хушбый һатып алыусы шиңләп америкалылар тарафынан алдап һатылған насар шыйыҡҡа булыуын күрә, был шыйыҡлығының ябай һыуран айырмаһы бик аҙ була.

Париж магазиндарына тулған Америка тауарҙарын күргән һайын француздарҙың асыуҙары ҡабармаһын өсөн, бындай «юлдар» ҡулланыла, тип аңлатмалар беҙгә. Этикеткаһы — французҙарҙыҡы, тауар — америкалыларҙыҡы. Шуның менән бергә, теләһә инҙәй тауар ҙа—хатта Франция бөтә донъяла монополияны үҙ ҡулында тоткан парфюмерия һәм галантерея кеүек тармаҡтарҙа эшләп сығарылған тауарҙар менән дә шундай уҡ хәл. Америка үҙенең арзанлы тауарҙарын сығарып, улар менән Франция базарҙарын тултырҙа һәм француз тауарҙарын уның ҡыҫырыклап сығара, шуның менән Франция промышленноҫенең йәшәү нигеҙен емерә һәм француз хеҙмәткәндәрен икмәктән мохрум итә.

Бындай политика, әлбиттә, озон ғүмерле була алмай — бындай система булған саҡта һатып алыу әленән-әле камейәсәк һәм ул хәҙер уҡ инде камей башлаҙы, шулай ҙа әлегә Американың бизнесмендәре Франциялағы яҡшы эшләп ала алалар.

Көйҙороноп бөтә тоҫтәре менән балҡып тороусы кескәйҙәрәк ҡалаға оҡшаған ҡайһы бер ҙур универсаль магазинда — «Галлерa Лафайеттә» һуғышҡа тиклем ун дүрт мең һатыусы эшләй ине. Хәҙер унда ни бары дүрт мең ике йөҙ кеше ҡалған, һәм улар ҙа тиҙҙән эштәһеҙ ҡаласаҡ кеүҙәрен көтәләр. Һәм улар сарафыҙҙан эштәһеҙ ҡаласаҡтар, сөнки магазин буш. Унда клиенттәр бик һирәк кенә күренәләр. Һатыусылар эштәһеҙ торалар. Француз ҡатын-ҡыҙҙары беҙгә тете йәки был тауарҙы алмаҫҡа ҡырын ғына әйтеп күялар — этикеткаһы французҙарҙыҡы, ә тауары — америкалыларҙыҡы. Моҫкеи ҡыҙҙар ҡулдарынан килгәнсә Франциянын намыҫын ҡаҡларға тырышалар, улар хатта, үҙ эшенә төшөнөп инеүҙәрен һәм һатыуҙарын америкалыларға бирергә риза булып, бысыраҡ спекулянтҡа готовый ҡарт француз фирмаларының тырышыуҙарына ла ҡарамайҙар.

— Промышленноҫме? — тип урта йәштәрҙәге, ҡалын ҡәүҙәле, ялпы башлы әфәнде әсе йылмайыу менән йылмайып ҡуя. — Беҙ (йәғни Франциянын вәкил һәм урта промышленниктәре) һәләкәткә дусар ителгәнбеҙ. Быны инде генә алып ҡарағыҙ. Мин кесерәк кенә бер фабриканың хужаһымын, ул арыу ғына эшләй алған булыр ине. Булыр ине шул... Ләкин, билдәле булғанынса, фабрикаларға машиналар күйылған бит. Улар ватылып, сафтан сығалар. Һуғыш алдынан мин запас частҙәр йәки яңы станоктарҙы теләһәм ҡайҙан һатып ала инем. Мин хәҙер уларҙы бары тик Американан ғына алырға хаҡлымын. Ләкин бында ла бер кескәй генә «ләкин» бар... Эш шунда, Америка беҙгә станок һатмай. Һәм бына бөгөн бер станок ватыла, иртәгә — икенсеһе. Һәм шулай итеп, лавканы бөтөпләй йәбырға тура киләнгә тиклем,—унан инде точка.

— Һун Америка монополистәре быныһы менән нәмәгә олғаштерге тырышалар инде?

— Бер ҙә ғәжәп түгел. Улар Франция промышленноҫен быуырға, Францияға үҙҙәре инҙәйҙәр теләһәлөр, шундай тауарҙар бирергә теләйҙәр. Йәғни, үҙҙәренә нәмә һатылмаһа, нәмә күҙ алдынһыҙ складтарҙа ятһа, шуны. Ә беҙ, ул америкалыларҙың фекерҙәре буйынса, саф аграр ил генә булып ҡалырға — йәшәлсә, ситә, иҫерткес әсемлектәр генә етештерергә һәм Америка промышленноҫенең тауарҙарын ҡулланырға тейеш булабыҙ...

Париждоге ойҙәргә яғылмай. Квартираларҙа тимер мейестәр, ябай типик «бурҙуйҡалар» тора. Мейестең ҡара һоромло торбаһы урамға сыға. Бында ыҫыҡ кондәрендә, ошо мәйес тирәһенә йыланыу өсөн бөтә семья йыйнала.

— Ғына, беҙгә америкалылар биргән күмер ошо инде...

Беҙ бизәрәү ҡарайбыҙ. Унын эсенә төҫө менән бары тик үҙенең төҫө менән күмерҙе хәтерләтә; яҡшыламырағ ҡарағанда, унда бары тик тупрағ, сал ғына.

— Һәм шуны Американан килтерәләрме?

Белмәйем, ысынлап та ошо сүптә күмер тип француздарға һатыу өсөн океан аръяғынан килтерәләрме икән, һәр хәлдә, кухняларға йөшниктәрен һәм бизәлөрен күрһәткән ой хозяйкалары шулай тинеләр.

— Ә һун Франция Америкаға ниҙәр һата?

Улар ни баштарын һикертеп ҡуялар. Ләкин беҙ үҙебеҙ был проблеманы тиҙ уҡ төшөнөп алабыҙ. Юҡ, Франция һатмай. Америка колонизаторҙары үҙҙәренә нәмә өҡшаһа, туларҙы бөтөһен дә ябай ғына һынырып алалар. Ысынлап та, әйтәйек ошондай сделкаларҙы һатып алыу тип атап булмай бит инде: был сделкалар йәшәгәндә доллар шундай һондағы франкҡа алмаштырыла, америкалы — бизнесмен Америкала ни бары бер тапҡыр тошко ап һатып алырлыҡ ҡына хаҡҡа бында бисәһенә күлдәклек бына тигән бөрхет ала ала. Үҙендә сәйнәй торған бер ҡап резинкаға түләй торған хаҡҡа ул бында нс китмес матур бизәкле сәкә күлдәклек, үҙҙәрендә бер әсерлек сәйгә түләй торған ғына аҡсаға ни яҡшы хушбый ала ала (ул инде, әлбиттә хаталанмаҫ, ысын француз хушбыйын алыр), һәм ул ала ла ала, ала ла ала Франциялағы нәмә булһа, унда әлегә нәмә ҡалған булһа, бөтөһен дә ала. Уның бында үҙен ысын хужа итеп хис иткәнлеген күреү өсөн, уға уның килбәтһеҙ хәбәхәт йөйәтенә ҡарау ҙа етә.

Ә шул уҡ ваҡыттә ул бит бында паспортһыҙ, һис бер рөхсәтһеҙ килә. Франция хөкүмәте океан аръяғынан үҙенең килеп кемдәрҙен, ни өсөн һәм нинә килгәнлеген бөтөнләй белмәй ҙә. Бында, ошо Франциянға, ошо долларҙарына сбәктән, хушбый һәм әсемлектәрҙән алып бөтөһен дә бушлай тиерлек алырға мөмкин булған был илгә теләһә нинҙәй бизнесмен дә, бер ни тиклем холлар алып, килә ала. Бында чемоданлар һатып алып, уларҙы табыш менән тултырып, бер-нке ай ашап-эсеп, күңел асып, муллығына файҙа менән ҡайтып китә ала. Шулай, һис бер формаль документһеҙ, Нью-Йорктан Вашингтонға ғына барып ҡайтҡандай, кескәй сәйәхәт ҡылып килеү насармы ни... Тик арзанырағ та, файҙалырағ та. Бындай космополитик, хәҙерге заманға хас булмаған дәрәжәлә сиктәрҙен бушмауы бигерәк тә уңай.

Шулай ҙа ошоно хәтерҙә тоторгә кәрәк: Америка менән Франция араһында... бер яҡлы сик кенә юҡ. Ул америкалылар өсөн генә юҡ. Ләкин — француздар өсөн ул сик бар һәм бик ныҡ йөҙәк менән бикләнгән. Америка «туристәренең» әҙләкһеҙ тапҡыны күңел асыу өсөн һәм өнөл табыш әҙләп Франциянға атылҡкан ваҡытта, тап ошо саҡта, Америка хөкүмәте бөтә донъяға таныған һәм хөрмәт ҡаҙанған кешеләргә, Француз халҡының горурлығы булған Фредерик Жолио-Кюриға һәм Эжени Коттонға АҠШ-ҡа инергә рохсәт бирмәне.

— Ни хәл итәһең инде, беҙ колониаль халҡ... Америка үҙ колонияһына ҡарата ниндәй мөнәсәбәттә булһа, беҙгә ҡарата ла ошолай мөнәсәбәт итә, — тиҙәр орнелеп француздар.

Милли горурлыҡмы? Милли горурлыҡ тойғоһо француздарға һәр ваҡыт хас тойғо була торғайны, улар үҙҙәренең ватаны менән, үҙҙәренең милләте, ине, культураһы менән горурлана торғайнылар. Хәҙер был милли горурлыҡты ҡыйырһытаалар, океан аръяғынан килеп, ауыҙҙарына сигара ҡабып йөрөүсе афәҙеләр уны — ул хисте ген һайын мыҫҡыллайҙар; улар бында һис бер ҡыйынлыҡһыҙ, һис бер формаль документһеҙ, — үҙ колонияларына килгән һымаҡ килгәндәр ҙә баһа.

Халҡ бының менән килешә алмаҫ. Фонтенбло, фельдмаршал Монтгомери штабы урынлашҡан матур дөрөҫ алыҫта Париж тирәләренән килгән ҡатын-ҡыҙҙар һәм балалар йыйналалар һәм майҙанда улар: «Барығыҙ, океан аръяғына ҡайтып китегеҙ! Бөтөн Америка оккупацияһы!» тигән лозунгылар менән демонстрация үткәрәләр.

(Азағы 3-сө биттә).

*Специалист кәңәштәре*

# МАЛДАРҘЫ КӨТӨҮЛЕКТӘ ТӘРБИӘЛӘҮ САРАЛАРЫ

СССР Министрҙәр Советенең һәм ВКП(б) Үҙәк Комитетенең «Колхоздарҙа һәм совхоздарҙа продукты бирә торған общественный малсылыкты үҫтереүҙең ес йыллык планы» һәм «Малсылык продуктыларын эшкәртеү» тураһындағы ҡарарҙары малсылык работниктарына алдына мөһим бурыстар ҡуйҙы, малдарҙың һанын үҫтереү һәм продукты биреүсәнлеген күтәреү сараларын билдәләне. Малдарҙы яҡшы тәрбиәләүҙе ойоштороу был ҡарарҙы үтәүҙең мөһим шарты.

Беҙҙең Башкортостанда малдар йылдың яртыһын көтөүлектәрҙә үткәрәләр. Был осорҙа малдарыбыҙ йыл буйына етештерә торған продуктының 65—70 процентын бирә. Шуға күрә көтөүҙәрҙе һәм көтөүлектәрҙе файҙаланыуҙы яҡшы ойоштороргә кәрәк.

Көтөүлектәрҙә малдарҙы тәрбиәләүҙең уңышлы үтәлеүе көтөүсенең эшмәкәрлегенә бәйләнгән. Шуға күрә көтөүсене һайлап алырға белергә кәрәк. Ул малдарҙы тәрбиәләүҙең төп нигеҙҙәре менән тулыһынса таныш, ветеринария-зоотехника минимумын үҙләштергән кеше булырға тейеш. Көтөүсе колхоз һәм колхозсылар тарафынан үҙенә ышанды-рылған малдарҙы югалтмай һаҡлауҙы тәьмин итеү менән бергә, уларҙың көрлектәрен арттырыу, һимертеү һәм продукты биреүсәнлеген күтәреү өсөн дә яуаплы кеше булыш тора.

Малдарҙы бөтә йәй буйына һуллы үлән менән тәьмин итеү өсөн көтөүлектәр участкаларға бүленә. Алдынғы совхоз һәм колхоз фермаларында көтөүлектәр 8—9 участканан тора. Һәр бер участка иҫәбәтләп файҙаланыла. Малдар ғәҙәттә бер участкала 4—5 көн көтөлә. Мал аяҡ астынан ҡалған үләндәр сабыла. Былай эшләү участка-ла күрһү үҫтереүгә ярҙам итә. Бер айҙан һуң көтөүҙәр ҡабаттан күрһәлланған тәүге участкаға ҡайта.

Көтөүлектә малдарҙы һуғарыуға айырыуса иғтибар итергә кәрәк. Йәй көндәре малдар тәүлектә 3—4 тапҡыр эсерелә. Тоҙ биреүҙе лә опоторға ярамай. Бонлы, эҫе көндәрҙә малдарҙы елгә ҡаршы, ә ауыллы йәки һалҡын көндәрҙә ел ынғайына ҡыуырға кәрәк.

Көтөү осорондә йоғошло һәм йоғошһоҙ зуыҡыуҙарҙы булдырмау сараһы күрелергә тейеш. Һыйырҙа эс күбеү, тояҡ боҙолоу, үҙра ауырыуы, һарыҡтарҙа өйәнсек, түләмә һәм башҡа ауырыуҙар булыусан. Шуның өсөн колхоз ветеринарҙары, ветфельшерҙәре ауырыу малдарға ярҙам күрһәтергә бурыслылар.

Көтөүлектә малдарҙы тәрбиәләүҙә ошо күрһәтелгәндәргә ныҡ иғтибар ителергә тейеш. Был һыйырҙарҙың һөт биреүен, һарыҡтарҙың йүн етештереүен арттырыуҙы тәьмин итәсәк.

Көтөүлек мал өсөн айырыуса файҙалы осор. Мал көтөүлектә аҡһым, шәкәр, минераль һәм витамин матдәләренә бай булған йәшел азыҡтан файҙалана. Көтөүлек малдарҙың продукты биреүсәнлеген арттыра, йөн малдарҙың үҫешенә ярҙам итә. Һыйыр малы үҫешең көрлеген һаҡлау һәм продукты биреүен тәьмин итеү өсөн көтөүлектә 50—60 килограмм, ә әре һыйырҙар 80 килограмға тиклем йәшел үлән ашай.

Колхоз председательдәре, ферма мөдирҙәре көтөүлекте дөрөҫ файҙаланыуҙы ойоштороргә, был юлда көтөүселәргә ярҙам итергә тейештәр. Көтөүлектә малдарҙы яҡшы тәрбиәләү малсылык продуктыларын етештереүҙе һәм уның һәҙмәтһеҙҙә государствоға малсылык продуктыларын тапшырыуҙы арттырып үтәүҙе тәьмин итер.

**Һ. Юлдыбаев,**
Башкортостан ауыл хуҙалығы институты аспиранты.

*Редакцияға хат*

# Бында хуҙа бармы?

Өфө йәшеллек төҙөлөшө трести (директоры Шитан Сисәк) алдына мөһим һәм яуаплы бурыстар ҡуйылған. Ул ҡаланы йәшелләндереү буйынса ҙур перспективалы план нигеҙендә эш алып барырға тейеш ине. Ө бөгөнгө көндә уның биш йылға төҙөлгән планы түгел, хатта үҙенә ҡараған усадьбаһының да дөрөҫ планы юҡ.

Кеше-еләк үҫтереләр торған әлекке питомник таптаҡлыҡ хәлгә килтерелгән. Бик күп һәндәгы алма, сейә ағастары, ҡарағат һәм йүкә кеүек кыуаҡ-ҡыҙылдар бөйөмә ҡарамағында-лар. Уларҙы эшкәртеү, суп-сарҙан таҙартыу тураһында ошо көндә лә бер тәҙбирлек тә күрелмәй.

Кешеллек ҡарамағына йәшәренгән был йәшелмәнең эшенә өлкә һәм Өфө ҡала ойошмалары ла (мәҫәлән, ҡала Совете) күҙ һалғандары юҡ әле. Башкортостан коммуналь хуҙалыҡ Министерствоһы етәкселәре ике йыл эсендә бында бер генә тапҡыр ҙа булмағандар. Башкомснаб арҡылы тресҡа быяла, замаска һәм башҡа төҙөлөш материалдары менән ярҙам да итмәйҙәр. Һәҙмәтләп, ҡурт булек-тән торған оранжерея (үҫемлектәр өсөн яһалған йылы урын) ватылып бөткән. Ҙур ремонт талап ителә.

Бында яҡшы ойоштороусы хуҙаның булмауы арҡаһында государственный ерҙе урынһыҙға файҙаланыу фактылары ла бар. Мәҫәлән, йәшеллек төҙөлөшө тресына бирелгән 25 гектар ерҙең 12 гектарына һоло һәм бәкә культуралары сәселгән. Былардың тыш, йәшелсә сәсеү өсөн коммуналь хуҙалыҡ Министерствоһы коллективына — 3, Өфө горкомхозына — 3, Өфө ҡала Советына һәм уның фонлы булегенә 0,70, коммуналь хуҙалыҡ работниктарынең өлкә союзы председателе Макаровичҡа 0,15, ҡаланы таҙартыу тресына 2,5 гектар ер бүлеп бирелгән.

Юғарыла әйтелгәндәрҙән сығып, Өфө йәшеллек төҙөлөшө тресында хуҙа бар инеһең? тип әйтергә тура килә. Был ойошманың эшмәкәрлегенә күҙ һалырға кәрәк.

**А. Ирников,**
ВКП(б)-ның Өфө ҡала комитеты инструкторы.

# Сит ил Эштәре Министрҙәре Советенең Париждәге сессияһында

## Берлин мәсьәләһен тикшереү

ПАРИЖ, 7 июнь. (ТАСС-тың махсус хәбәрсеһе). Беген Бевин председателегендә Сит ил Эштәре Министрҙәре Советенең көн тәртибендәге икенсе пунктты — «Берлин һәм валюта мәсьәләһе» тигән пунктты тикшереүгә ҡарарлған планар ултырышы булды.

Беренсе ултырыш башында сығыш яһаған СССР Сит ил Эштәре Министры А. Я. Вышинский, бер яҡтан, Совет делегацияһы һәм, икенсе яҡтан, АҠШ делегацияһы тарафынан индерелгән тәҡдимдәргә анализ яһаны.

### *А. Я. Вышинскийҙең сығышы*

— Беҙҙең алдыбыҙҙа асылда ике мәсьәлә тора, — тине Вышинский, — был мәсьәләләрҙе Совет делегацияһы бынан ике аҙна элек формулировать итһәк ине. Һуңғы көндә Берлин магистратын аяҡҡа баҫтырыу һәм Берлиндең союзниктәр-ара комендатураһын аяҡҡа баҫтырыу тураһында бара.

## I. Дөйөм Берлин магистратын аяҡҡа баҫтырыу

Берлин магистратының 1946 йылда, ҡурт оккупацион держава вәкилдәре тарафынан раҫланған һәм 1948 йылдың көҙөнә тиклем хәрәкәттә булған һайлауҙар положениһе нигеҙендә һайланырлығы билдәле. Магистрат эшенең нигеҙенә Ҙур Берлиндең шулай уҡ ҡурт вәкил тарафынан раҫланған вәкәлтле конституция тип аталған конституция һалынғайны.

Дөйөм Берлин магистраты эшенең туҡталыуы, һис шикһеҙ, Берлиндең тормошона кире тәьсир яһаны, ә Германияның башҡаларҙы булыуы яғынан уның әһәмиәтен аңлатып тороуҙың кәрәге юҡ. СССР делегацияһы дөйөм Берлин магистратын, ҡурт союзный комендантҡа Берлиндә ҡурт яҡлы контроль аҫтында дөйөм ҡалала иркле һайлауҙар үткәреүҙе ташҡырыш аяҡҡа баҫтырырға тәҡдим итте. Ул ошо контролдең, 1946 йылдың октябрендәге һайлауҙарҙы үткәргәндә ул шундай тәртиптә үткәрелгән булһа, шундай уҡ тәртиптә үткәрелергә тейешлеген күҙ алдында тотто, — быныһ менән Сит ил Эштәре Министрҙәре Советенә ҡалған ес делегация ла риза булғайны.

Ләкин АҠШ-тың һайлау процедураһы айҡанлы Сит ил Эштәре Министрҙәре Советенә 6 июндә индерелгән тәҡдимдәрендә тик һайлауҙарҙы күҙәтеү өсөн ҡурт вәкил составында союзный орган ғына билдәләнәсәге тураһында әйтелә. Был тәҡдимдәрҙә шулай уҡ был контролдең, ул 1946 йылдағы һайлауҙар ваҡытында шундай тәртиптә тормошҡа ашырылған булһа, шундай уҡ тәртиптә тормошҡа ашырыласағы тураһында ла бер һүҙ ҙә әйтелмәй.

Һайлауҙар ваҡытына магистрат булмаҫаҡ булғас, Берлиндә һайлауҙар үткәреү өсөн немецтәрҙән комиссия төҙөлөргә тейеш. СССР делегацияһы, былай комиссия паритетле нигеҙҙәрҙә, йәғни, бер яҡтан, совет секторынан һәм, икенсе яҡтан, көнбайыш секторҙарҙан тиң һанда вәкилдәр ҡатнашыу нигеҙендә төҙөлөргә тейеш, тип иҫәпләй. Комиссияны төҙөүҙең ошондай принцибе маҡсатҡа тулыһынса яраплы һәм ғәҙел булыш тора, сөнки ес көнбайыш держава тарафынан үткәрелгән саралар һөҙөмтәһендә Берлин фактик алғанда ике өлешкә бүленгән, һәм һайлауҙар үткәреү комиссияһында уларҙың һәр береһенән вәкилдәр булырға тейеш.

Унан ары Вышинский иңендәге кешеләрҙең һайлау хоҡуҡы менән фәйзалаһеҙ күренһеген һәм төшөнһеҙлеген инде— тағы ла аҙнамы йәки аймы үтер, һәм был ресторандар бер-бер артлы ябыла башлаясаҡтар. Һәм хатта шуныһы ғәжәп әле, был ресторандарҙың хуҙалары нисек итеп уларҙы быраса ябып бөтөрмәгәндәр. Бәлки улар, бөгөн күршe ресторанға йөрөүселәр, иртәгә ҡапыл кире бында килерҙәр тип ныҡ ышаналарҙыр. Ләкин бит әгәр ресторанға йөрөүселәрҙең бөтәһен дә тигеҙ итеп ресторандарға бүлеп биргәндә лә, шулай за әле һәр ерҙә бушлыҡ булаҫаҡ...

Парижда ашамлыҡтарҙан нәмә бар һуң? Аҙыҡ-түлек хәле нисек? Нәмә етешмәй? Дөрөҫлөктән һис тә тайпылмайынса былай тип әйтергә мөмкин: бөтә нәмә лә бар һәм бер нәмә лә юҡ. Төрлө блюдалар, өҙонса тарелкаларға һалынған һарыҡ йәки үгеҙ аяҡтары, Урта диңгеҙ ярҙарынан килтерелгән балыҡ, ғайәт ҙур пирожныйҙар һеҙҙе аңылыштырмаһындар. Һеҙ бит ресторанда өстәл әрғәһенә барып, уның тирәһенә уратырған кешеләрҙән, хатта уларҙың американдар түгеллектәре күренеп уҡ торһа ла, кем булыуҙарын һәм нәмә менән шөғөлләнгәнлектәрен һораша алмайһығыҙ. Аштарҙың хаҡтары менән француздарҙың аш хаҡы кимәлен сағыштырып ҡарау менән төшөнәләнергә тура килә. Ләкин тағы ла яҡшырағы, — Франция юлдарынан бераһе менән, өйтәйек Амьен ярына табан һәм унан ары Бельгияға табан китеп ҡарағыҙ. Тәүлек әйләнәһенә эшләй торған, юл буйындағы ресторанға тошҡо ашҡа тукталығыҙ, унда шоферҙар тамаҡ алған сығалар. Порт алдында тереләп киткән йәки машиналары тора, кескәй генә ресторанда, тәрәҙәһе залда шоферҙар ултыралар. Хуҙа һеҙгә, аш бар, тип һуҡан итә. Меню нә? Юҡ, карточкалары юҡ. Бары тик бер обед ҡына бар, дөрөҫ, ул да билдәле статьяға дөйөм Берлин магистратының функцияларын киңәйтеүҙән һәм союзниктәр-ара комендатураның функцияларын сикләүҙән килеп сыға торған үҙгәрештәр индереү кәрәк, тип иҫәпләй.

Дөйөм Берлин магистратының функцияларын тураһындағы мәсьәләгә күсеп, Вышинский, СССР делегацияһы, бы һүҙҙең киң мәғәнәһендә, Берлиндең муниципаль тормошона ҡағылышлы булған барлыҡ мәсьәләләрҙе ҡала депутаттар собраниеһе һәм дөйөм Берлин магистраты ҡарамағында ҡалдырырға тәҡдим итә, тип хәтергә төшөрҙө.

Вышинский, ул мәсьәләләрҙең күбеһе, СССР делегацияһының тәҡдимдәренә ярашлы рәүештә, ҡала собраниеһенең һәм дөйөм Берлин магистратының ҡарамағына ҡалдырылырға тейештәр, тип билдәләне. Ҡала собраниеһе йәки дөйөм Берлин магистраты ҡарарына ҡарата ҡурт комендантлыҡ шиңдәй ҙә булһа береһе тарафынан ҡаршы фекер әйтелгән ҡәлдә генә былдай мәсьәләләрҙе союзниктәр-ара комендатура ҡарай ала-саҡ; былдай вәкәлгә ҡаршы фекер әйтеүгә осраған ҡарар ул союзниктәр-ара комендатура тарафынан раҫланғандан һуң ғына көсөнә инә.

Вышинский, Америка тәҡдимдәренә Берлиндең яңы һайланған ҡала собраниеһенең Ҙур Берлин өсөн яңы конституция проекты әҙерләүгә полномочие аласағы тураһында әйтеле, тип хәтергә төшөрҙө. Беҙ, — тине ул, — былдай вәкәлгә ул Берлиндең вәкытлы конституцияһының яңы конституция эшләп сығарыуҙы күҙҙә тотоусы һәм Берлиндең айырым ҡалдә булыуын билдәһеҙ оҙаҡ срокҡа һуҙыуҙы күҙ алдында тотмаусы 35-се статьяһына ярашлы хәрәкәт итергә тейеш, тип иҫәпләйбеҙ. Шуға күрә Совет делегацияһы Сит ил Эштәре Министрҙәре Советенең Берлин мәсьәләһе буйынса ҡарарының тейешле пунктын түбәндәгесә редактировать итергә тәҡдим индерә: «Берлиндең яңы һайланған ҡала собраниеһе Ҙур Берлин өсөн яңы конституция проектын Берлиндең 1946 йылғы конституцияһының 35-се статьяһы положениеларына ярашлы итеп әҙерләүгә полномочие аласаҡ».

## 2. Союзниктәр-ара комендатураны аяҡҡа баҫтырыу

СССР делегацияһы, — тип дауам итте Вышинский,—союзниктәр-ара комендатураны аяҡҡа баҫтырырға тәҡдим итте. Был, Берлин менән идара итеү буйынса дөйөм ҡала күләмендә үткәреләсәк сараларҙы координациялау һәм тотош Берлиндең нормаль тормошон тәьмин итеү өсөн кәрәк. Союзниктәр-ара комендатураның функциялары тураһындағы мәсьәлә ошо бурыҫҡа бәйләнгән. СССР делегацияһы был ваҡытлала шулай уҡ союзниктәр-ара комендатура уставына нигеҙләнеп эш итә, ул устав нигеҙендә 1948 йылдың көҙөнә тиклем, бер яҡтан, ҡала собраниеһе һәм магистрат менән, икенсе яҡтан, союзниктәр-ара комендатура араһындағы мөнәсәбәттәр шуға ҡоролоп килделәр.

Юғарыла күрһәтелгән координация маҡсаттарын тормошҡа ашырыу һәм Берлиндең нормаль тормошон тәьмин итеү өсөн, СССР делегацияһы мәсьәләләрҙең ҙур күпселеген ҡала собраниеһе һәм магистрат компетенцияһына индерә, союзниктәр-ара комендатураның функцияларын сикләргә тәҡдим итә.

Союзниктәр-ара комендатураның компетенцияһына, — бары тик союзниктәр-ара комендатураның компетенцияһына ғына тип әйтергә мөмкин булыр ине, — тик 1946 йылғы вәкытлы конституцияның үтәлеүе өҫтөнән контроль, Нюрнберг Халыҡ-ара трибуналы тарафынан хөкөм ителгән хәрби енәйәтселәрҙең йәшәүенә күҙәтеү мәсьәләләре, общественный милиселекә ҡағылышлы ҡайһы бер мәсьәләләр һәм хәл ителеүҙәре оккупацион властәр тарафынан үткәрелә торған саралар менән бәйләнештә булған экономик һәм административ характерҙәге мәсьәләләр генә инә.

СССР делегацияһы комендатураның барлыҡ ҡарарҙарының, Берлиндең союзниктәр-ара комендатураһының 1946 йылғы уставының 3-се статьяһына күҙҙә тотолғанынса, бер тауыштан ҡабул ителеүҙәре кәрәк. Улар ҡала депутаттар собраниеһенең һәм дөйөм Берлин магистратының ҡарарҙарын раҫлаған саҡта ғына ҡәрәк. Ошондай ҡарарҙарҙы бер тауыштан раҫлаған саҡта ғына Берлиндә тормоштоң нормаль барыуы тәьмин ителәсәк.

Ин аҙаҡтан Вышинский Берлин буйынса оккупацион расходтар тураһындағы мәсьәләгә ҡарыльды. Ул, СССР делегацияһы ҡурт яҡлы нигеҙҙә үҙ-ара килештерелергә тейеш булған методтар менән был расходтарҙың минимумға тиклем ҡыҫҡартылыуына алғәшерга тырышыу кәрәклегенә таяныш эш итә, тип билдәләне.

Яуаплы редактор
F. F. ҒАФАРОВ.

„КЫЗЫЛ БАШКОРТОСТАН“ газетаһына яҙылығыҙ һәм уны таратығыҙ!

«Кызыл Башкортостан» газетаһына 1949 йылдың икенсе яртыһы өсөн подпискалар ҡабул итеү дауам итә.

Подпискалар «Союзпечать»тен ҡала, район бүлектәре, уның ауылдарҙағы бүлексәләре, почтальондар һәм хат ташыусылар тарафынан ҡабул ителәләр.

Газетаға яҙылыу хаҡтары: 6 айға — 30 һум, ес айға — 15 һум, 1 айға — 5 һум.

# Париждә һәм Париждән ситтә

(Аҙағы. Башы 3-се битте).

Ресторанға шауҡанып, кыҫҡырыныш бер төрлө кеше кәлеп инә. Татынкыҙар кәләбәтһеҙ кейенгәндәр, кин күҙлеклеләр, оҙон көүәле ҡулъяулыҡтар, күҙҙә тейәфәттәр. Беҙҙең менән йәнәшә өҫтәл артында ултырыусыларҙан кемдер бер нәмә менән, тип араһынан: «оккупантлар...» — тине һәм французҙар иҫләшмәләр ҙә, сығып киттеләр. Америкалылар үҙҙәре Уолл-стрит тарафынан диктовать ителгән политикаға ҡарата французҙарҙа үлемесле асыу тыуҙырғандар; һис бер төрлө агитация ла, һис бер төрлө пропаганда ла был тиклем тиҙ һәм нигеҙле рәүештә быға оҡшаш алмаған булыр ине.

Һәр ерҙәлә ошо асыуҙың кәсә һәрәҙә. Ҡалала ла, ауылда ла, ҡала үҙәгендә лә һәм ҡала тирәләренә лә. Кешеләр немец оккупацияһы йылдарын иҫкәләйҙәр ҙә, уға хәҙерге йылдарҙы — Америка оккупацияһы йылдарын килтереп хуҙалар. Ә бит күптән түгел генә Париж американдарҙы француздарҙан пашкин хәлләгән алып ташланған өсөн рәхмәт тейҙәләры менән ҡаршылай ине. Ләкин күп тә үтмәне, Америка үҙенең асылын йәшен күрһәтте, уға «ғүмер француз» оҡшаған һәм ул уны үҙенең колонияһына әйләндерергә тырыша.

*«Маршалл планының» асылмаһының үҙенә бөтә ентекһеҙлеге менән, үҙенең бөтә намыҫһыҙлығы менән француз халҡы алдына килеп баҫты. Халыҡ уны, был асылмаҫлыҡты күҙлеклеләр бигүк итеп, алейһи-әле сәйләмәрәк бәйләнә барыусы, кешеләрҙе генә түгел, бәлки бөтә илде бәйләп алыусы быраулау итеп хис итте.*

Һәм шуға күрә лә хәҙер Франциялә вайыҡһыҙ йылмайыуҙы эҙләмәгеҙ инде. Франциялә күңеллелек эҙләмәгеҙ. Әкиәттәрҙә генә була торған ғәжәп матур яҙҙың матырап торған көндәренең алдауына бирелмәгеҙ. Ләлә сәскәләренә ышанмағыҙ. Яҙ алегә океан аръяғына алып китеүе күҙҙә тотолған булһа ине, ул да инде күптән күҙҙән югалған булыр ине. Ләкин алегә ул әле бында һәм шатлыҡлы йылмайыу менән йылмая, — ул бер-бер...

Ләкин, яҙға ҡарамаҫтан, Парижға күҙ ташларыҡ әле. Ә бында эшләүе бик еңел түгел, һәм һеҙ уны тиҙ генә күрә лә алмаҫһығыҙ: Париж үҙгәреүсән, ул минут һайын үҙгәрә: боронғо алла йәҙә кеүек, уның да йәҙе бик күп төрлө.

Француздар кеүек, иртәрәк тороп ҡарағыҙ, — һәм һеҙҙең алдығыҙҙа инкенсе Париж асылыр. Уҡһаһе таналын бөткән ботинка, иҫке юбка, күрһәнә уидарса таптыр йыуылған туҙын-һиҙерен бөткән блузка кейгән, хуҙына көрәк тоткан хатын юғары-юғары магазинға китеп бара. Икенсеһе алан аяҡ таҡмаҡ хатын алған. Өсенсеһе — сепрәк-сапрәктәрҙән тегелгән аяҡ кейемгә ошамлы нәмә кейгән. Бына был Париж инде...

Бүп тә үткәй ошондай һығымтаға киләһең: ә, ысынлап да, Париж насар, фәкир кейенгән бит. Хәҙер һеҙ кешегә ышанмаҫлыҡ итеп эйтергә батырсылыҡ итәһегеҙ. Франция хатын-ҡыҙҙары быны һеҙгә раҫларҙар: «Өлбиттә, Париж насар кейенгән. Ләкин әйберҙең күпме торғанын һеҙ белә һегеҙмә?.»

Беләбеҙ, беләбеҙ... Өлбиттә, хәҙер беҙ белә беҙ инде, шуның менән бергә, эш хәлының ниндәй булыуын да беҙ белә беҙ. Һәм шуға күрә лә, бөтә донъяға модалар диктовать итеүсе Парижден үҙенең насар кейенеүенә гәжәпһенмәйбеҙ.

Һеҙ ресторандарҙы ҡарап йөрөйһөгөҙ. Ресторандар бик күп. Француз ресторандары ла, ҡытай ресторандары ла, вьетнам һәм испан ресторандары ла, әрмән һәм грек ресторандары ла, итальян һәм гәрәп ресторандары ла бар. Донъяларҙы бөтә халыҡтарҙың кулинария искусствоһы һәм кухняларе бер-береһенән көнләшеп ярышалар. Иң киткес ҙур залдары төҙөлөп киткән гигант-рестораидар һәм бер инсә генә өҫтәл сәк-сәк һыйған вәк ресторандар. Хәбәктарға оҡшашлы ресторандар за, дворецтарға оҡшаған ресторандар за бар. Һеҙҙең тирәлә официанттар ғыш-ғыш килеп йөрөйҙәр, улар һеҙгә бик ҙур меню за килтереп бирерҙәр, улар һеҙгә төрлө аштар, кастрюлдәр, табалар, тау-тау аҙыҡтар килтерергә лә әҙерҙәр. Һәм шул рында... Тик шулай булыуы бик мөмкин: бөтә ресторанда өҫтәл артында һеҙ үҙегеҙ, тик бер үҙегеҙ генә ултырып ҡалырһығыҙ.

Парижда аҙым һайын осрай торған бөтә был ресторандарҙың, кафеҙәрҙең, кәм тигәндә, дүрттән ес өлөшө ә бөтөрөс бушлыҡ менән ялтырай. Һәр ваҡыт халҡ менән тулы булә торған бер инсә генә ресторан бар, — ул да булһа тиҙ генә үтеп китә торған мода йәки яңылйҙәр осратлы тәм алыу законы буйынсамылыр йыйналған кешелер, — сит илдән килгән кешегә бынамы ла ҡыйын. Ләкин, ҡалғандарының бөтәһенә лә — бушлыҡ.

*Бөтә илдәрҙең пролетарийҙәре, берләшегеҙ!*

# КЫЗЫЛ БАШКОРТОСТАН

ВКП(б)-ның БАШКОРТОСТАН ӨЛКӘ һәм ӨФӨ КАЛА КОМИТЕТТӘРЕ, БАШКОРТ АССР-ы ВЕРХОВНЫЙ СОВЕТЕ һәм ХЕҘМӘТСӘНДӘР ДЕПУТАТТАРЫНЫҢ ӨФӨ КАЛА СОВЕТЕ ОРГАНЫ.

30-сы ЙЫЛ СЫҒА

1949 йыл
№ 114 (8214)
11
ИЮНЬ
шәмбе

хаҡы 20 тин

***СССР Министрҙәр Совете һәм ВКП(б) Үҙәк Комитеты ҙең бөтә халыҡ хужалығын күтәреү һәм халҡтың п... күрешен артабан яҡшыртыу интерестәре, яҡындағы б... туң май, һөт, май, йомортка, тире, йөн һәм мах... башҡа төр продуктыларын әҙерләүҙе кәм тигәндә бер... тапҡырға арттырыуҙы ныҡышмалы рәүештә талап... билдәләйҙәр.***

**оздарҙа**

**ны**

(СССР Министрҙәр Советенең һәм ВК... Комитетенең „Малсылыҡ продуктыларын... тураһындағы" ҡарарынан).

3

**ғды**

ғошторор-

селта-нәт-ком

## СӘСЕҮЛЕКТӘРҘЕ ЭШКӘРТЕҮҘЕ һәм ТӘРБИӘЛӘҮҘЕ БОЛЬШЕВИКТӘРСӘ ОЙОШТОРАЙЫҠ!

Колхоз һәм совхоз баҫыуҙарында сәсеүлектәрҙе тәрбиәләү—хеҙер ауылдағы бөтә общественностең мөһим эше. Игенселектең юғары культураһы өсөн йәйәләргән социалистик ярыш республикабыҙҙың баҫыуҙарында көндән-көн ҡыуыраҡ темп ала; колхоздарҙың, совхоздарҙың һәм МТС-тәрҙең бөтә ресурстарын хәрәкәткә килтерә. Юғары уңай һөҙөмтәләр күренә йәйә.

Йәтеш Сталин әйткәнсә, «Беҙҙең игенселегебеҙ ир эре һәм механизацияландырылған игенселек кенә түгел, ә ҙур тауарлыҡлы игенселек кенә лә түгел, ә ҙур тауарлыҡлы игенселек кенә лә түгел, ә ҙур тауарлыҡлы игенселек кенә л

# СССР Министрҙәр Советы һәм ВКП(б) Үҙәк Комитетының „Колхоздарҙа һәм совхоздарҙа продукты бирә торған общественный малсылыкты үҫтереүҙең өс йыллык планы тураһындағы“ карарын үтәүҙә өлкә партия ойошмаһының бурыстары

## *ВКП(б) Обкомы секретаре иптәш С. Ә. ВАҺАПОВТЫҢ 10 июндә партия Өлкә Комитеты пленумында һөйләгән доклады*)*

Иптәштәр!

СССР Министрҙәр Советы һәм ВКП(б) Үҙәк Комитетының колхоздарҙа һәм совхоздарҙа продукты бирә торған общественный малсылыкты үҫтереүҙең өс йыллык планы һәм малсылык продукттары әҙерләү тураһындағы карарҙары социалистик ауыл хужалығын артабан күтәреү, колхоз ҡоролошон нығытыу һәм совет халҡының материаль көн-күрешен яҡшыртыу тураһында беҙҙең большевиктар партияһыҙҙың һәм хөкүмәтебеҙҙең хәстәрлегенең тағы ла бер таҡтыр асыҡ күрһәтмәһе булып торалар.

Немецтәр менән оҙаҡҡа һуҙылған һәм ауыр һуғыш тарафынан киләрелгән бөлгенлеккә ҡарамаҫтан, ауыл хужалығына 1946 йылдағы кеҫле ҡоролоҡ тарафынан киләрелгән серҙең ысындарға ҡарамаҫтан, иҫенселек хужалығының проблемаһы беҙҙең илебеҙҙә инде һәр ваҡыт иғтибарҙа тора. Иген етештереүҙе артабан арттырыу өсөн ныҡлы нигеҙлектәр булдырылды.

Колхоздарҙа һуғыштан һуңғы йылдарҙа общественный малсылыкты аяҡҡа баҫтырыу буйынса ла байтаҡ эштәр башҡарылды. Колхоздарҙағы мөгөҙле эре малдар, һарыҡтар һәм кәҙәләр һаны һуғышҡа тиклемге 1940 йылғы кимәлде уҙып китте. Шуға ҡарамаҫтан, ауыл хужалығының был тармағы беҙҙең илебеҙҙә артта ҡалып килә әле. Малдар һанының артыуы һәм уның продуктивлеге халыҡ хужалығы талаптарынан артта ҡала.

Бөртекле ашлыҡ хужалығының йылдам күтәрелеше ауыл хужалығы производствоһының, шул иҫәптән халыҡты азыҡ-түлек, ә енел промышленносте сырье менән тәьмин итеүҙә беренсе дәрәжә әһәмиәткә эйә булған малсылыҡтың ныҡлы алға китеүе өсөн яҡшы шарттар тыуҙырҙы. «Хәҙерге ваҡытта, — тип әйтелә СССР Министрҙәр Советы һәм ВКП(б) Үҙәк Комитетенең малсылыҡты үҫтереүҙең өс йыллык планы тураһындағы ҡарарында, — бөртекле ашлыҡ хужалығын күтәреүҙе серьез уңыштарға өлгәшелгәс һәм бөртекле ашлыҡ үҫтереүҙе артабан арттырыу өсөн кәрәкле нигеҙлектәр тыуҙырылғас, малсылыҡты бетә саралар менән үҫтереү бурысы — ауыл хужалығын алға сәбәреүҙә партияның һәм государственный үҙәк бурысы булып алға килеп баҫты».

Шунан шул нәмә килеп сыға: ҡыҫҡа ваҡыт эсендә колхоздарҙың көн күрешен артабан байтаҡ яҡшыртыуға булышлыҡ итерлек һәм халыҡ хужалығының малсылыҡ продукттарына өлгәнән-әле үҫә барған талаптарын тулыһынса ҡәнәғәтләндерерлек мөмкинлек бирерлек колхоздарҙағы һәм совхоздарҙағы продукты биреүҫе общественный малсылыҡтың үҫешен тәьмин итергә кәрәк.

Республикабыҙҙың партия һәм совет ойошмалары, колхоздары һәм совхоздары һуғыштан һуңғы йылдарҙа общественный малсылыкты аяҡҡа баҫтырыу буйынса серьез эш башҡарҙылар. Колхоз фермаларында 3 йыл эсендә мөгөҙле эре малдар һаны 36,6 процентҡа, һарыҡтар һәм кәҙәләр һаны — 37,3, сускалар һаны — 130 һәм ҡоштар һаны 75 процентҡа артты. Малсылыҡтың продуктивлеге бер ни тиклем күтәрелде, атап әйткәндә, фуражлағы һәр бер һыйырҙан һөт һауып алыу һуғышҡа тиклемге кимәлде уҙып китте.

Колхоздарҙа общественный малсылыкты үҫтереүҙә 1948 йылда тағы ла ынйай һөҙөмтәләргә өлгәшелде. Уҙған йылда мөгөҙле эре малдар һаны 21,9 процентҡа, һарыҡ һәм кәҙәләр һаны — 25,3 һәм сускалар һаны 58,6 процентҡа артты. Был һуғыш йылдарҙа колхоздарҙа общественный малсылыҡтың иң юғары үҫеше булды.

Ләкин партия, совет һәм ауыл хужалығы органдарының общественный малсылыкты үҫтереүгә баһа биреп еткермәүҙәре һөҙөмтәһендә мал һанының һәм уның продукты бирешенең үҫеше халыҡ хужалығы талаптарынан артта ҡала. Өс йыл рәттән инде республикабыҙ малсылыкты үҫтереүҙең

# СССР Министрҙәр Совете һәм ВКП(б) Үҙәк Комитетенең „Колхоҙдарҙа һәм совхоздарҙа продукты бирә торған общественный малсылыкты үҫтереүҙең өс йыллык планы тураһындағы“ карарын үтәүҙә өлкә партия ойошмаһының бурыстары

## *ВКП(б) Обкомы секретаре иптәш С. Ә. ВАҺАПОВТЫҢ 10 июндә партия Өлкә Комитеты пленумында һөйләгән доклады*

(Дауамы. Башы 2-се биттә).

тодың ныҡышмалы рәүештә файҙаланырға кәрәк.

Шуның менән бер рәттән контрактация тәртибендә колхозниктәрҙән йәш хайуандар һатып алыуҙы киң рәүештә ойоштороргә тейешбеҙ. Быҙауҙар һатып алыу планы республика буйынса 1949 йылға 50 мең баш күләмендә раҫланды. Бер генә көндә лә юғалтмайынса, был эште тиҙ арала йәйелдереп ебәрергә һәм һәр бер колхозда быҙауҙарҙы контрактацияһан үҙ ваҡытында алыуҙы тәьмин итергә кәрәк. Колхоз фермаларында һыйырҙар һаны арттырыуға бөҙ айырыуса иғтибар бирергә бурыслыбыҙ. ВКП(б) Өлкә Комитеты һәм республикабыҙҙың Министрҙәр Совете колхоздарҙа быҙауҙар үҫтереү планын 1949 йылға 30 мең 200 баш күләмендә раҫланылар. Һәр бер район һәм колхоз буйынса был планды үтәлешенә өлгөшергә кәрәк. Шуның тыш 1949 йылдың планы буйынса колхоздар һыйырҙар һаны арттырыу есен 12 мең һыйыр һәм тана һатып алырға тейештәр. Артабан колхоз фермаларында һыйырҙарҙы һәм йәш малдарҙы әрәм-шәрәм итеүҙе бөтөрергә һәм мал үлеүен булдырмаҫҡа кәрәк. Шо һәм йәш малдарҙы һаклауҙа колхоз правлениеләренең һәм малсылык работниктәренең яуаплылығын күтәрергә кәрәк.

Колхоздарҙа мегөҙлө әрә малдың продукты биреүсәнлеген күтәреү буйынса бөҙгә ҙур эштәр үткәрергә кәрәк. Өс йыллык план буйынса республика колхоздарында һәр бер һауын һыйырҙан 1949 йылда 1.150—1.300 килограмм һөт һауын алыу, 1950 йылда 1.400—1.600 килограмм һәм 1951 йылда 1.600—1.800 килограмм һөт һауын алыу талап ителә. Малсылык ферма-ларының тәжрибәһе бөҙгә был тиклем һөт алыу есен бөтә мөмкинлектәрҙең барлығын күрһәтә. Архангель районының «12 лет РККА» колхозында былтыр йылда һәр бер һауын һыйырҙан алынған 2 мең литр урынына 2.085 литр һөт алдылар, ә Ленин колхозының дояркаһы Анна Мясоедова үҙенә биркетелгән һыйырҙарҙың һәр береһенән 2.214-әр литр һөт алды. Хәйбулла районы «Новая жизнь» колхозы дояркаһы Мария Редина 1948 йылда үҙенә биркетелгән һыйырҙарҙың һәр береһенән, план буйынса биҙәләнгән 1.300 литр урынына, 1.665-әр литр һөт алды.

Бында ғәжәпләнерлек бер нәмә лә юҡ, иптәштәр. Тик, өс йыллык план тураһындағы ҡарарҙа күрһәтелгәнсә малсылыкты үҫтерергә, колхоз һөтсөлөк фермаларында малды дөрөҫ ашата белергә генә кәрәк. Ашатыу алдынан киң рәүештә азыҡты әҙерләргә: тупаҫ азыҡты тураргә һәм парларға, ҡышҡы ваҡларға, азыҡтарҙы әсетергә һәм мал азығын әҙерләүҙә башҡа ысулдарҙы ҡулланыу кәрәк. Һөт малдарын яҡшы көтөүлектәр һәм һыу яҡтыларын менән тәьмин итергә кәрәк.

Иң продуктивлеген күтәреү есен бөтә колхоздарҙа ла мегөҙлө әрә малдарҙың көрлеген яҡшыртырға һәм уларҙы һимертеүҙе ойоштороргә кәрәк. Шуны әйтергә кәрәк, республиканың күп районында был эш әлегә тиклем үткәрелмәгән. Шуға ҡарамаҫтан, 1949 йылда республикабыҙ колхоздарында 50 мең баш мегөҙлө әрә мал, 150 мең баш һарыҡ һәм кәҙә көрлеген күтәреүгә күйылырға тейеш. Был планды үтәгән саҡта һәм көтөүлек сезонында бер мегөҙлө әрә мал башына 40—45 килограмм һәм бер һарыҡ башына 5—6 килограмм өҫтәмә ауырлыҡ алғанда колхоздар иң поставкаларын буйынса мендәрҫә баш мегөҙлө әрә малды һәм һарыҡты һатлап ҡала алалар.

Шуны күҙ уңында тоторға кәрәк, СССР Министрҙәр Советенең һәм ВКП(б) Үҙәк Комитетенең «Малсылык продуктыларын әҙерләү тураһындағы» ҡарары буйынса колхоздарҙан иң ташлыры нәфәнә 130 килограмдан кәм ауырлыктағы мегөҙлө әрә малды, 60 килограмдан кәм булған сускаларҙы һәм 25 килограмдан кәм булған һарыҡтарҙы алыу тыйыла. Иң ташлыру буйынса государство планын үтәүҙе әҙәү күрһәтмәһе аҫтына күймау маҡсатында һәр бер колхозда тиҙ арала малдарҙың көрлеген күтәреү һәм уларҙы һимертеүҙе ойоштороргә кәрәк.

### КОЛХОЗДАРҘА ОБЩЕСТВЕННЫЙ ҺАРЫҠТАРҘЫҢ ҺАНЫН АРТТЫРЫУ ҺӘМ ҺАРЫҠСЫЛЫҠ ПРОДУКТИВЛЕГЕН КҮТӨРЕҮ ТУРАҺЫНДА

Республикабыҙ районарының ни күпселегендә һарыҡтар үрсетеү өсен яҡшы шарттар бар, шуға ҡарамаҫтан, һарыҡсылыҡты үрсетеү бөҙгә бик ныҡ артта ҡала. Мәләүез, Стәрлетамаҡ, Федоровка һәм Ишлайыр райондары колхоздарында һарыҡсылыҡ бигерәк тә наҙар хәлдә тора.

Колхоздар өс йыл эсендә фермаларҙағы һарыҡтар һанын 1130 мең башҡа еткерергә. Шуның менән бергә нәҫел һәм ярым әрә йөнлө һарыҡтарҙың һанын арттырыуға һәм уларҙың йөн биреүсәнлеген күтәреүгә тәп иғтибар бирергә тейеш. Шулай итеп, колхоздарҙа был һарыҡтарҙың һанын 1951 йылда 600 мең башҡа еткереүгә өлгөшергә кәрәк.

Һарыҡсылыҡты үҫтереүҙең өс йыллык планын уңышлы үтәү маҡсатында колхоз фермаларында малдар үрсетеү эшен тамырынан яҡшыртырға, һарыҡтарҙың ҡыҫыр ҡалыуын бөтөрергә һәм һарыҡтарҙың, бигерәк тә бәрәстәрҙең үлеүенә юл күймаҫҡа кәрәк.

Республикабыҙҙың күп районарында колхоздары фермаларҙа бик аҙ бәрәс алалар әле. 1948 йылда республика буйынса уртаса 100 һарыҡтан 98 бәрәс алынған булһа, ә Ишлайыр районы колхоздарында тик 47 бәрәс кенә, Зыянчура районында — 72, Абзан районында — 84, Миәкә районында — 83 һәм Учалы районы колхоздарында — 82 бәрәс кенә алынды.

Колхоз алдынғыларының тәжрибәһе һарыҡтарҙы яҡшы ашатҡан һәм тәрбиәләгән шарттарҙа һарыҡтарҙы ике йылға ес ташҡыр һәм йылына ике ташҡыр бәрәләтеү есен тулы мөмкинлектәр барлығын күрһәтә. Дәүләкән районының «Новый быт» колхозы йышайтылған бәрәләтеү методын ҡулланыу һөҙөмтәһендә 1948 йылда 100 инә һарыҡтан 156 бәрәс, ә шул уҡ райондың «Путь Ильича» колхозы 174 бәрәс алды. Һарыҡтарҙы үрсетеү эшендә йышайтылған методты ҡулланыу һөҙөмтәһендә башҡа колхоздар ҙа шундай уҡ ынғай күрһәткестәргә өлгөштеләр. Бөтә районарҙа ла был эшкә ысынлап тотонорға ваҡыт инде, иптәштәр, һәм йышайтылған бәрәләтеү методын ҡулланыуҙы киң күләмдәрҙә ойоштороргә кәрәк.

Нәҫел һәм ярым әрә йөнлө һарыҡтарҙың һанын арттырыу планын үтәүҙе тәьмин итеү есен һарыҡтарҙы дөрөҫ ашатыу һәм тәрбиәләүҙе яҡшыртыу сараларын күрергә, һарыҡтарҙы нәҫел һәм ярым әрә йөнлө төкәләр менән ҡасырыуға серьез иғтибар бирергә кәрәк.

### КОЛХОЗДАРҘА ОБЩЕСТВЕННЫЙ СУСҠАЛАРҘЫҢ ҺАНЫН АРТТЫРЫУ ҺӘМ СУСҠАСЫЛЫҠ ПРОДУКТИВЛЕГЕН КҮТӨРЕҮ ТУРАҺЫНДА

Сускасылык республикабыҙ колхоздарында малсылыктың иң артта ҡалған тармағы булып тора. Күп колхоздар иҫ, сускә майы етештереү һәм колхоздарҙың доходын үҫтереү эшендә сускасылыктың әһәмиәтен баһалап еткерәйәҙәр. Шуның һөҙөмтәһендә бер меңдән артыҡ колхозда сускасылык фермалары бөтөнләй юҡ, ә булған фермалар күпселегендә бик наҙар. Башбулак, Күгәрсен, Йомағужа һәм Хәйбулла районларының колхоздары сускасылык буйынса бигерәк тә артта ҡалалар.

Өс йыллык план буйынса колхоз фермаларында сускаларҙың һанын күп арттырыу күҙ уңында тотола. 1951 йылда сускаларҙың һаны 320 мең башҡа еткерелергә, йәки һуғышҡа тиклемге һанға ҡарағанда, 2,5 тапҡырға арттырылырға тейеш.

Билдәләнгән планды үтәү есен беҙ райҙың (сускасылык тормош шартлары яҡшы үҫтерелмәгән урындарҙан ҡайтҡа) бөтә колхоздарҙа ла сускасылык фермалары булдырырға тейешбеҙ. Шулай фермаларында иң сускалар һаҡлау яҡшы рәүештә арттырыуҙы тәьмин итергә кәрәк, сөнки шунан башҡа сускаларҙы былтам үҫтереү мөмкин түгел. Яңы сускә балаларының 19 процентын ла кәм түгел сусканы һайлап алыу һәм уларҙы сускасылык фермаларында иң сускалар һаның тулыландырыу есен үҫтереүгә күйырға кәрәк. Колхоз фермаларында яңы сускә балаларын һаҡлап үҫтерергә һәм, башлыса, шулар иҫәбенән сускалар һаның арттырыу һәм сускаларҙы һимертеүгә күйыу буйынса государство планын үтәргә.

Һәр бер колхозда сәсеү майҙанын арттырыу һәм картуф, тамыр азыктары, баҡса культуралары, күҙәкле үләндәр, бөлөкло фураж һәм башҡа азыҡ культураларының урожайлылығын күтәреү юлы менән сускасылык есен нык азыҡ базаһы булдырырға кәрәк. Сускасылык фермаһы булған һәр бер колхозда һәр бер иҫе сускә башына 0,5 гектар иҫәбенән күҙәкле һәм баштаклы үләндәр менән яңалма көтөүлектәр булдырыуҙы тәьмин итергә кәрәк.

Сускаларҙы ашатыу һәм тәрбиәләүҙе яҡшыртыу сараларын күрергә һәм һәр бер иҫе сусканан 12—14-тән дә кәм булмаған һанда сускә балаһы алыуға өлгөшергә. Колхоздарҙа сускаларҙы һимертеү заданиеһен үтәүгә айырыуса иғтибар бирергә һәм шуның менән бер баш сусканың тере ауырлығын һимертеү аҙағына 80 килограмдан ла кәм булмаған күләмгә ауырлыҡҡа еткерергә. Һәм, аҙаҡ ителеп, колхоз сускә фермаларында сускә балаларын әрәм-шәрәм итеүҙәрҙе бөтөрергә.

### КОЛХОЗДАРҘА ОБЩЕСТВЕННЫЙ МАЛСЫЛЫҠТЫ ҮҫТЕРЕҮҘЕҢ ӨС ЙЫЛЛЫҠ ПЛАНЫ ТУРАҺЫНДА

СССР Министрҙәр Совете һәм ВКП(б) Үҙәк Комитеты урындағы партия, совет һәм ауыл хуҡалығы органдарын колхоздарҙа общественный малсылыкты үҫтереүгә баһа бирмәүҙе бөтөрергә һәм яҡын йылдарҙа колхоз общественный малсылыкты үҫтереүгә күйылырға тейеш. Был планды үтәгән саҡта һәм көтөүлек сезонында бер мегөҙлө әрә мал башына 40—45 килограмм һәм бер һарыҡ башына 5—6 килограмм өҫтәмә ауырлыҡ алғанда колхоздар иң поставкаларын буйынса мендәрҫә баш мегөҙлө әрә малды һәм һарыҡты һатлап ҡала алалар.

Шуны күҙ уңында тоторға кәрәк, СССР Министрҙәр Советенең һәм ВКП(б) Үҙәк Комитетенең «Малсылык продуктыларын әҙерләү тураһындағы» ҡарары буйынса колхоздарҙан иң ташлыру нәфәнә 130 килограмдан кәм ауырлыктағы мегөҙлө әрә малды, 60 килограмдан кәм булған сускаларҙы һәм 25 килограмдан кәм булған һарыҡтарҙы алыу тыйыла. Иң ташлыру буйынса государство планын үтәүҙе әҙәү күрһәтмәһе аҫтына күймау маҡсатында һәр бер колхозда тиҙ арала малдарҙың көрлеген күтәреү һәм уларҙы һимертеүҙе ойоштороргә кәрәк.

Һәнәк һәм ярым әрә йөнлө һарыҡтарҙың һанын арттырыу планын үтәүҙе тәьмин итеү есен һарыҡтарҙы дөрөҫ ашатыу һәм тәрбиәләүҙе яҡшыртыу сараларын күрергә, һарыҡтарҙы нәҫел һәм ярым әрә йөнлө төкәләр менән ҡасырыуға серьез иғтибар бирергә кәрәк.

### КОЛХОЗДАРҘА ОБЩЕСТВЕННЫЙ ҺАРЫҠТАРҘЫҢ ҺАНЫН АРТТЫРЫУ ҺӘМ ҺАРЫҠСЫЛЫҠ ПРОДУКТИВЛЕГЕН КҮТӨРЕҮ ТУРАҺЫНДА

Республикабыҙ районарының ни күпселегендә һарыҡтар үрсетеү есен яҡшы шарттар бар, шуға ҡарамаҫтан, һарыҡсылыҡты үрсетеү бөҙгә бик ныҡ артта ҡала. Мәләүез, Стәрлетамаҡ, Федоровка һәм Ишлайыр райондары колхоздарында һарыҡсылыҡ бигерәк тә наҙар хәлдә тора.

Колхоздар өс йыл эсендә фермаларҙағы һарыҡтар һанын 1130 мең башҡа еткерергә. Шуның менән бергә нәҫел һәм ярым әрә йөнлө һарыҡтарҙың һанын арттырыуға һәм уларҙың йөн биреүсәнлеген күтәреүгә тәп иғтибар бирергә тейеш. Шулай итеп, колхоздарҙа был һарыҡтарҙың һанын 1951 йылда 600 мең башҡа еткереүгә өлгөшергә кәрәк.

Һарыҡсылыҡты үҫтереүҙең өс йыллык планын уңышлы үтәү маҡсатында колхоз фермаларында малдар үрсетеү эшен тамырынан яҡшыртырға, һарыҡтарҙың ҡыҫыр ҡалыуын бөтөрергә һәм һарыҡтарҙың, бигерәк тә бәрәстәрҙең үлеүенә юл күймаҫҡа кәрәк.

Республикабыҙҙың күп районарында колхоздары фермаларҙа бик аҙ бәрәс алалар әле. 1948 йылда республика буйынса уртаса 100 һарыҡтан 98 бәрәс алынған булһа, ә Ишлайыр районы колхоздарында тик 47 бәрәс кенә, Зыянчура районында — 72, Абзан районында — 84, Миәкә районында — 83 һәм Учалы районы колхоздарында — 82 бәрәс кенә алынды.

Колхоз алдынғыларының тәжрибәһе һарыҡтарҙы яҡшы ашатҡан һәм тәрбиәләгән шарттарҙа һарыҡтарҙы ике йылға ес ташҡыр һәм йылына ике ташҡыр бәрәләтеү есен тулы мөмкинлектәр барлығын күрһәтә. Дәүләкән районының «Новый быт» колхозы йышайтылған бәрәләтеү методын ҡулланыу һөҙөмтәһендә 1948 йылда 100 инә һарыҡтан 156 бәрәс, ә шул уҡ райондың «Путь Ильича» колхозы 174 бәрәс алды. Һарыҡтарҙы үрсетеү эшендә йышайтылған методты ҡулланыу һөҙөмтәһендә башҡа колхоздар ҙа шундай уҡ ынғай күрһәткестәргә өлгөштеләр. Бөтә районарҙа ла был эшкә ысынлап тотонорға ваҡыт инде, иптәштәр, һәм йышайтылған бәрәләтеү методын ҡулланыуҙы киң күләмдәрҙә ойоштороргә кәрәк.

Нәҫел һәм ярым әрә йөнлө һарыҡтарҙың һанын арттырыу планын үтәүҙе тәьмин итеү есен һарыҡтарҙы дөрөҫ ашатыу һәм тәрбиәләүҙе яҡшыртыу сараларын күрергә, һарыҡтарҙы нәҫел һәм ярым әрә йөнлө төкәләр менән ҡасырыуға серьез иғтибар бирергә кәрәк.

### КОЛХОЗДАРҘА ОБЩЕСТВЕННЫЙ СУСҠАЛАРҘЫҢ ҺАНЫН АРТТЫРЫУ ҺӘМ СУСҠАСЫЛЫҠ ПРОДУКТИВЛЕГЕН КҮТӨРЕҮ ТУРАҺЫНДА

Сускасылык республикабыҙ колхоздарында малсылыктың иң артта ҡалған тармағы булып тора. Күп колхоздар иҫ, сускә майы етештереү һәм колхоздарҙың доходын үҫтереү эшендә сускасылыктың әһәмиәтен баһалап еткерәйәҙәр. Шуның һөҙөмтәһендә бер меңдән артыҡ колхозда сускасылык фермалары бөтөнләй юҡ, ә булған фермалар күпселегендә бик наҙар. Башбулак, Күгәрсен, Йомағужа һәм Хәйбулла районларының колхоздары сускасылык буйынса бигерәк тә артта ҡалалар.

Өс йыллык план буйынса колхоз фермаларында сускаларҙың һанын күп арттырыу күҙ уңында тотола. 1951 йылда сускаларҙың һаны 320 мең башҡа еткерелергә, йәки һуғышҡа тиклемге һанға ҡарағанда, 2,5 тапҡырға арттырылырға тейеш.

Билдәләнгән планды үтәү есен беҙ райҙың (сускасылык тормош шартлары яҡшы үҫтерелмәгән урындарҙан ҡайтҡа) бөтә колхоздарҙа ла сускасылык фермалары булдырырға тейешбеҙ. Шулай фермаларында иң сускалар һаҡлау яҡшы рәүештә арттырыуҙы тәьмин итергә кәрәк, сөнки шунан башҡа былтам үҫтереү мөмкин түгел. Яңы сускә балаларының 19 процентын ла кәм түгел сусканы һайлап алыу һәм уларҙы сускасылык фермаларында иң сускалар һаның тулыландырыу есен үҫтереүгә күйырға кәрәк. Колхоз фермаларында яңы сускә балаларын һаҡлап үҫтерергә һәм, башлыса, шулар иҫәбенән сускалар һаның арттырыу һәм сускаларҙы һимертеүгә күйыу буйынса государство планын үтәргә.

Һәр бер колхозда сәсеү майҙанын арттырыу һәм картуф, тамыр азыктары, баҡса культуралары, күҙәкле үләндәр, бөлөкло фураж һәм башҡа азыҡ культураларының урожайлылығын күтәреү юлы менән сускасылык есен нык азыҡ базаһы булдырырға кәрәк. Сускасылык фермаһы булған һәр бер колхозда һәр бер иҫе сускә башына 0,5 гектар иҫәбенән күҙәкле һәм баштаклы үләндәр менән яңалма көтөүлектәр булдырыуҙы тәьмин итергә кәрәк.

Сускаларҙы ашатыу һәм тәрбиәләүҙе яҡшыртыу сараларын күрергә һәм һәр бер иҫе сусканан 12—14-тән дә кәм булмаған һанда сускә балаһы алыуға өлгөшергә. Колхоздарҙа сускаларҙы һимертеү заданиеһен үтәүгә айырыуса иғтибар бирергә һәм шуның менән бер баш сусканың тере ауырлығын һимертеү аҙағына 80 килограмдан ла кәм булмаған күләмгә ауырлыҡҡа еткерергә. Һәм, аҙаҡ ителеп, колхоз сускә фермаларында сускә балаларын әрәм-шәрәм итеүҙәрҙе бөтөрергә.

### КОЛХОЗДАРҘЫҢ МАЛ АЗЫҠЛЫ БАЗАҺЫН НЫҠЫТЫУ ТУРАҺЫНДА

СССР Министрҙәр Советенең һәм ВКП(б) Үҙәк Комитетенең колхоз һәм совхоздарҙың продукты биреүсе общественный малсылығын үҫтереүҙең өс йыллык планы тураһындағы ҡарарында, хәҙергә ваҡытта мал азығы базаһының ҡәнәғәтләнмәҫлек торошо мал һанының йылдам үҫеүенә һәм уның продукты биреүсәнлеген күтәреүгә тамасауларын тәп сәбәп булып тора, тип күрһәтелә. Общественный малсылыкты йылдам күтәреүгә табан юналтелған саралар иҫәбендә малдар өсөн һәр төрлө һәм яҡшы сифатлы азыҡтар етештереү мөһим һәм тәп звено булып тора.

Тәжрибәләр шуны күрһәтәләр: республикабыҙҙың күп кенә районарында һәм колхоздарында малсылыкты үҫтереү планарының үтәлмәүе малдар өсөн азыҡтың етешмәүенә байланған. Мәҫәлән, Бишбулак, Шишмә, Ауырғазы, Шаран, Бөрө райондары кеүек, ҡайһы бер райондар, инде рәттән өс йыл буйынса малдар өсөн тупаҫ азыҡтар туплау планын үтәмәйҙәр һәм малдарҙы аслы-туҡлы хәлдә тоталар. Һәм колхоз общественный малсылығын үҫтереү буйынса был районарҙың ни артта ҡалыусылар булып тороуы осраҡлы түгел.

Республиканың бик күп колхоздары мал азығы культуралары сәсеү планын, шулай уҡ бесән сабыу һәм силос һалыу планарын йылдан-йыл үтәмәйҙәр. Үлән, тамыр азыҡтары һәм силос культуралары сәсеүлектәрен үҙ ваҡытында һәм тейешле төрбиәләү үткәрелмәй, шуның һөҙөмтәһендә был культуралардың урожайы түбән була. Әлшәй районы колхоздары 1948 йылда мал сөгөлдөрөн һәр гектарҙан 11-әр, Бөрө районы—10-ар һәм Буҙаҡ районы — 17-шәр центнер алдылар.

Бесән сабып йыйнау бик һуңлап үткәрелә, был бесәнҙең азыҡлылык сифатын кырҡа насарайтыуға алып бара. Болондарҙы һәм көтөүлектәрҙе яҡшыртыуға тейешле иғтибар ителмәй. Шул уҡ ваҡытта һыу баҫа торған болондарҙа сүп-сарҙы бөтөрөү, сокорҙағы ҡалдыҡ һыуҙарҙы ағҙырып ебәреү, урмандарҙағы көтөүлектәрҙе йығылған ағастарҙан һәм ботаҡтарҙан тазартыу, шулай уҡ ҡыуаҡлыктар араһында көтөү йөретеү, болондарҙағы түңәктәрҙе бөтөрөү кеүек йәйге сараларҙы һәр бер колхозда киң рәүештә үткәрергә мөмкин.

Күп кенә колхоздарҙа бесән есен яраҡлы общественный болонлоктарҙы колхозсыларға һәм башҡа кешеләргә бүлеп бирөү кеүек зарарлы практика бар. Был колхоз общественный малдарын есен азыктарҙың етешмәүенә алып бара.

Күп кенә колхоздарҙа, хатта юғары урожай үҫтереп алған колхоздарҙа ла, ауыл хуҡалығы артели Уставының бүлдәләүенә ҡарамаҫтан, государствоға иген тапшырыу йөкләмәһе һәм орлоҡ фондын һалыу үтәлгәндән һуң, иген тулыһынса хеҙмәт көндәренә бүленә, ә общественный малсылык концентрат азығһыҙ ҡала.

Беҙҙә мал азығы культуралары орлоҡсолоғонон әште ташландық хәлдә тора. Шул арҡала республикабыҙҙың колхоздары үлән, тамыр азыктары һәм мал азығы есен үҫтерелә торған баҡса культуралары орлоҡтары менән үҙҙәрен тәьмин итмәйҙәр.

Бөтә был етешһеҙлектәр малсылыкты үҫтереүҙә серьез тамасаулыҡ булып тора һәм уларҙы беҙ ин тиклем йылдам һәм ҡыйыу рәүештә бөтөрһәк, малсылыкты үҫтереүҙең өс йыллык планын үтәүҙе шул тиклем уңышлы рәүештә тормошҡа ашырасаҡбыҙ.

Һәр бер колхоз буйынса мал азығы әҙерләү планын үтәүҙе иҫкә кенә буһа ла тәьмин итергә кәрәк. Бесән сабыуға әҙерлек буйынса артта ҡалыуҙы ҡыҫҡа ваҡыт эсендә бөтөрөргә, бында бигерәк тә бөтә бесән сабып йыйнау инвентарҙәренә үҙ ваҡытында һәм сифатлы итеп ремонтлауға айырыуса иғтибар итергә кәрәк.

Мал азығы туплау бурысын уңышлы хәл итеү есен, колхоздарҙа мал азығы әҙерләү буйынса бригадалар йәки звенолар ойоштороргә, уларға мал азығы сәсеү айҙәнәсенәге бөтә майҙандарҙа сәсеү һәм эшкәртеү эштәрен үткәреү, уларға бекителгән майҙандарҙа бесән йыйнауҙы, силос һалыуҙы үткәреү, шулай уҡ бөтә тамыр азыктары, баҡса һәм силос культуралары орлоҡсолоғо эштәре йөкмәтелергә тейеш.

### МАЛСЫЛЫҠТЫ ТОҠОМСОЛОҠ ЭШЕН ЯҡШЫРТЫУ ТУРАҺЫНДА

СССР Министрҙәр Совете һәм ВКП(б) Үҙәк Комитеты колхоздарҙа һәм совхоздарҙа малдарҙың продуктивлеген һәм токомсолок сифатын массовый рәүештә яҡшыртыу проблемаһын ҡәнәғәтләнерлек хәл ителмәй, тип күрһәттеләр. Беҙҙә был проблеманы хәл итеүҙен айырыуса ҡәнәғәтләнмәҫлек булыуын танырға кәрәк.

Әгәр ҙә токомсолок эше алып барыла икән, ул тик колхоздарҙың током малдары фермаларында ғына һәм током малы совхоздарында ғына алып барыла. Ә башҡа малсылык фермаларында был эш мәжбүри түгел, тип иҫәпләнде һәм бөтөнләй тип әйтерлек алып барылмағы. Шунын менән бергә, ҡайһы бер током малдар фермаларында был эш шулай уҡ түбән кимәлдә тора. Токомсолок фермаларында йөн малдарҙы алыу кимәле бик күп кенә, токомһоҙ малсылык фермаларынынкынан юғары түгел.

Колхоз фермаларын таҙа токомло производителдәр менән комплектовать итеү тураһында тейешле хәстәрлек күрелмәне. Колхоздарҙа һәм совхоздарҙа юғары продуктивле малдар һанын тағы ла ҡыҫҡараҡ срокта арттырырға мөмкинлек бирә торған яңалма тәжрибәләр ойоштороу эше талап ителгән күләмдәрҙә ҡулланылмай. 1948 йылда республикабыҙ колхоздарында яңалма ойоштороу планы һыйырҙар буйынса 64 процентҡа, һарыҡтар буйынса 46 процентҡа генә үтәлде.

Малдарҙың токомсолок сифатын яҡшыртыу буйынса зоотехника эштәре йыш ҡына ваҡыттарҙа колхоздарҙа нәҫел аҙығы базаһын нығытыу сараларының айырым рәүештә алып барылды. Шуға күрә лә ул ҡабул ителгән эффектты бирмәне. Малдарҙың током сифатын яҡшыртыу эше малдарҙы ашатыу һәм тәрбиәләү шарттарын яҡшыртыу саралары менән берлектә алып барылырға тейеш.

Беҙ токомсолок эшендәге етешһеҙлектәрҙе ҡыҫҡа срок эсендә бөтөрергә, республиканың колхоздарында һәм совхоздарында юғары продуктивле токомло малдарҙы етештереүҙе һәр яҡлап арттырырға һәм бөтә ауыл хуҡалығы малдарын яҡшыртыу буйынса бөтә сараларҙы үткәреүҙе тәьмин итергә тейешбеҙ.

Илебеҙҙең халҡ хуҡалығы интерестарынан сығып һәм тәбиғи, экономик шарттарҙы һәм үҙенсәлектәрҙе файҙаланыуҙы бигерәк тә республиканың айырым районарының тәбиғи, экономик шарттарын һәм үҙенсәлектәрен файҙаланыуҙы яҡшыртыу маҡсаттарында, үрсетеү есен колхоздарға туҡландырма тәжрибә пункттары ойоштороргә кәрәк. Колхоз общественный малсылығын үҫтереүҙе бәһаламауҙы, СССР Министрҙәр Советы һәм ВКП(б) Үҙәк Комитеты талап иткәнсә, кырҡа рәүештә бөтөрергә кәрәк. Колхоздарҙа жәйтәр һанын кырҡа рәүештә арттырыу есен бөтә мөмкинлектәрҙе тулыһынса файҙаланырға тейешбеҙ.

Беҙ быйыл колхоздарҙа өстәмә рәүештә 1.262 жәйләү фермаһы, шул иҫәптән 832 ныуза йәшәүсе жәйтәр фермаһы ойоштороргә тейешбеҙ. Өлбиттә, улар Йәрмәкәй, Матрай һәм Воскресен районарындағы фермалар шикелле булырға тейеш түгелдәр, уларҙа һәр колхозда жәйтәр һаны 20 баштан да артмай. Бөтә инкубаторҙарҙың яҡшы эшләүҙәрен тәьмин итергә һәм инкубацияларҙың срогын 21 көнгә оҙайтырға. Инкубатор-жәйләү станцияларынан алынған бөтә йәш жәйтәрҙе колхоз жәйләү фермаларын комплектовать итеүгә файҙаланырға һәм колхоздарҙы үҙ ваҡытында себештәрҙе һайлап алырға мәжбүр итергә. Был, бөтәһенән дә элек, себештәрҙе үҙ ваҡытында һайлап алмаусы Баҡалы, Әлшәй, Благовар һәм Кырмыҫҡалы районары колхоздарына карата әйтелә. Кәрәк булған күләмдә себештәр сығарыуҙы йоморткә баҫыусы тауыктар менән ойоштороргә, колхозсыларҙан жәйтәр контрактовать итеүҙе үткәрергә кәрәк. Әҙаҡ ителеп, бөтә жәйтәрҙы тейешле торлактар менән тәьмин итергә кәрәк.

### МАЛ АЗЫҠЛЫ БАЗАҺЫН НЫҠЫТЫУ ТУРАҺЫНДА

СССР Министрҙәр Советенең һәм ВКП(б) Үҙәк Комитетенең колхоз һәм совхоздарҙың продукты биреүсе общественный малсылығын үҫтереүҙең өс йыллык планы тураһындағы ҡарарында, хәҙергә ваҡытта мал азығы базаһының ҡәнәғәтләнмәҫлек торошо мал һанының йылдам үҫеүенә һәм уның продукты биреүсәнлеген күтәреүгә тамасауларын тәп сәбәп булып тора, тип күрһәтелә. Общественный малсылыкты йылдам күтәреүгә табан юналтелған саралар иҫәбендә малдар өсөн һәр төрлө һәм яҡшы сифатлы азыҡтар етештереү мөһим һәм тәп звено булып тора.

Тәжрибәләр шуны күрһәтәләр: республикабыҙҙың күп кенә районарында һәм колхоздарында малсылыкты үҫтереү планарының үтәлмәүе малдар өсөн азыҡтың етешмәүенә байланған. Мәҫәлән, Бишбулак, Шишмә, Ауырғазы, Шаран, Бөрө райондары кеүек, ҡайһы бер райондар, инде рәттән өс йыл буйынса малдар өсөн тупаҫ азыҡтар туплау планын үтәмәйҙәр һәм малдарҙы аслы-туҡлы хәлдә тоталар. Һәм колхоз общественный малсылығын үҫтереү буйынса был районарҙың ни артта ҡалыусылар булып тороуы осраҡлы түгел.

Республиканың бик күп колхоздары мал азығы культуралары сәсеү планын, шулай уҡ бесән сабыу һәм силос һалыу планарын йылдан-йыл үтәмәйҙәр. Үлән, тамыр азыҡтары һәм силос культуралары сәсеүлектәрен үҙ ваҡытында һәм тейешле төрбиәләү үткәрелмәй, шуның һөҙөмтәһендә был культуралардың урожайы түбән була. Әлшәй районы колхоздары 1948 йылда мал сөгөлдөрөн һәр гектарҙан 11-әр, Бөрө районы—10-ар һәм Буҙаҡ районы — 17-шәр центнер алдылар.

Бесән сабып йыйнау бик һуңлап үткәрелә, был бесәнҙең азыҡлылык сифатын кырҡа насарайтыуға алып бара. Болондарҙы һәм көтөүлектәрҙе яҡшыртыуға тейешле иғтибар ителмәй. Шул уҡ ваҡытта һыу баҫа торған болондарҙа сүп-сарҙы бөтөрөү, сокорҙағы ҡалдыҡ һыуҙарҙы ағҙырып ебәреү, урмандарҙағы көтөүлектәрҙе йығылған ағастарҙан һәм ботаҡтарҙан тазартыу, шулай уҡ ҡыуаҡлыктар араһында көтөү йөретеү, болондарҙағы түңәктәрҙе бөтөрөү кеүек йәйге сараларҙы һәр бер колхозда киң рәүештә үткәрергә мөмкин.

Күп кенә колхоздарҙа бесән есен яраҡлы общественный болонлоктарҙы колхозсыларға һәм башҡа кешеләргә бүлеп бирөү кеүек зарарлы практика бар. Был колхоз общественный малдарын есен азыктарҙың етешмәүенә алып бара.

Күп кенә колхоздарҙа, хатта юғары урожай үҫтереп алған колхоздарҙа ла, ауыл хуҡалығы артели Уставының бүлдәләүенә ҡарамаҫтан, государствоға иген тапшырыу йөкләмәһе һәм орлоҡ фондын һалыу үтәлгәндән һуң, иген тулыһынса хеҙмәт көндәренә бүленә, ә общественный малсылык концентрат азығһыҙ ҡала.

Беҙҙә мал азығы культуралары орлоҡсолоғонон әште ташландық хәлдә тора. Шул арҡала республикабыҙҙың колхоздары үлән, тамыр азыктары һәм мал азығы есен үҫтерелә торған баҡса культуралары орлоҡтары менән үҙҙәрен тәьмин итмәйҙәр.

Бөтә был етешһеҙлектәр малсылыкты үҫтереүҙә серьез тамасаулыҡ булып тора һәм уларҙы беҙ ин тиклем йылдам һәм ҡыйыу рәүештә бөтөрһәк, малсылыкты үҫтереүҙең өс йыллык планын үтәүҙе шул тиклем уңышлы рәүештә тормошҡа ашырасаҡбыҙ.

Һәр бер колхоз буйынса мал азығы әҙерләү планын үтәүҙе иҫкә кенә буһа ла тәьмин итергә кәрәк. Бесән сабыуға әҙерлек буйынса артта ҡалыуҙы ҡыҫҡа ваҡыт эсендә бөтөрөргә, бында бигерәк тә бөтә бесән сабып йыйнау инвентарҙәренә үҙ ваҡытында һәм сифатлы итеп ремонтлауға айырыуса иғтибар итергә кәрәк.

Мал азығы туплау бурысын уңышлы хәл итеү есен, колхоздарҙа мал азығы әҙерләү буйынса бригадалар йәки звенолар ойоштороргә, уларға мал азығы сәсеү айҙәнәсенәге бөтә майҙандарҙа сәсеү һәм эшкәртеү эштәрен үткәреү, уларға бекителгән майҙандарҙа бесән йыйнауҙы, силос һалыуҙы үткәреү, шулай уҡ бөтә тамыр азыктары, баҡса һәм силос культуралары орлоҡсолоғо эштәре йөкмәтелергә тейеш.

### МАЛСЫЛЫҠТЫ ТОҠОМСОЛОҠ ЭШЕН ЯҡШЫРТЫУ ТУРАҺЫНДА

СССР Министрҙәр Совете һәм ВКП(б) Үҙәк Комитеты колхоздарҙа һәм совхоздарҙа малдарҙың продуктивлеген һәм токомсолок сифатын массовый рәүештә яҡшыртыу проблемаһын ҡәнәғәтләнерлек хәл ителмәй, тип күрһәттеләр. Беҙҙә был проблеманы хәл итеүҙ

# СССР Министрҙәр Совете һәм ВКП(б) Үҙәк Комитетенең „Колхоздарҙа һәм совхоздарҙа общественный малсылыкты үҫтереүҙең өс йыллыҡ планы тураһындағы“ карарын үтәү буйынса өлкә партия ойошмаһының бурыстары

## *ВКП(б) Обкомы секретаре иптәш С. Ә. ВАҺАПОВТЫҢ 10 июндә партия Өлкә Комитеты пленумында һөйләгән доклады*

(Аҙағы. Башы 2-се, 3-сө биттәрҙә)

Малсылыҡ работниктәре араһында коммунистар һәм комсомолдектәр бик аҙ. Мәҫәлән, Абзан районындағы мал ҡараусы 265 кешенән коммунистар 8 һәм комсомолдектар 14 кеше генә. Татешле районында колхоз малсылыҡ фермаларындағы 565 работниктан коммунистар бары 16 һәм комсомолдектәр бары 22 кеше.

1948 йылда малсылыҡ ҡарҙары эҫерләү планы үтәлмәне. Райондарҙың, колхоздарҙың һәм совхоздарҙың ҡайһы бер етәкселәре йәбай дәрәҫлектә, ферма эшен мөһимһеҙ, бригадирһеҙ, һыйыр һауыусыһыҙ, бысау ҡараусыһыҙ, суска ҡараусыһыҙ, көтөүсеһеҙ, ҡош төрбиәләүсеһеҙ, ат ҡараусыһыҙ югары продуктивле малсылыҡты үҫтереү мөмкин түгел икәнлеген әлегә тиклем үҙәлләтергәндәре юҡ.

Малсылыҡ ҡарҙары һайлап алыу һәм эҫерләү эшендәге етешһеҙлектәрҙе бик ҡыҫҡа срокта бетәрергә һәм колхоздарҙың малсылыҡ фермаларын намыҫлы һәм квалификациялы работниктар менән нығытырға, фермаларға коммунистәрҙе һәм комсомолдектәрҙе күберәк ебәрергә кәрәк. Массовый квалификациялы ҡарҙар эҫерләүҙе колхоздарҙың үҙәрендә, шулай уҡ ветлечебницалар һәм зоосоветучасткалар эргәһендә ойоштороргә кәрәк. Бер йыллыҡ мәктәптәрҙә мал ҡараусылар һәм ветфельшерҙәр эҫерләүҙе киңәйтергә һәм яҡшыртырға, малсылыҡта аҙыҡ эҫерләү һәм күп хеҙмәт талап ителгән эштәрҙе механизациялаштырыу буйынса ҡарҙар эҫерләүҙе ойоштороргә кәрәк.

ССР Союзы Министрҙәр Советы һәм ВКП(б) Үҙәк Комитеты колхоздарҙың малсылыҡ фермаларында хеҙмәтте ойоштороуҙы һәм хеҙмәт өсөн түләүҙе үҙгәртеш кәрәклектәр булыуын күрһәтеп үтәлер. Әлегә тиклем күп кенә колхоздарҙа мал ҡарауҙа эйәһеҙлеккә юл ҡуйыла. Малсылыҡ фермаларында эшләүсе колхозсыларға эш хаҡы алына торған продукция, хеҙмәтләндерелгән малдар һанын иҫәпкә алмайынса, күп кенә вариацияларҙа ҡапланған түләнә. Мәҫәлән, Малаҡаҙ районының «Кызыл юл» колхозында 90 атлы ҡараусы 11 конюхка, 19 баш эре һәм 31 баш йәш малды ҡараусы ике кешегә, 9 бысау төрбиәләүсе бысау ҡараусыға, бары 5 сускаһы булған ике сускә ҡараусыға — бетәһенә лә айына 37,5-әр хеҙмәт кене яҙыла. Колхоз председателдәренә һәм малсылыҡ фермалары мөдирҙәренә эш хаҡы күп кенә вариацияларҙа уларҙың малсылыҡ буйынса эштәренең һөҙөмтәләрен иҫәпкә алмайынса яҙыла.

Фермалағы работниктәрҙең хеҙмәтен ойоштороуҙы һәм түләүҙәге етешһеҙлектәрҙе бик ҡыҫҡа срокта бетәрергә кәрәк, сөнки был етешһеҙлектәр хеҙмәт итешеүҙәлеген күбәйеүгә һәм общественный малсылыҡты алға ебәреүгә ҡамасаулайҙар. Фермаларҙың малсылыҡ работниктәренә хеҙмәт хаҡы һөт алыуға, йән алыуға, терә үлсәүҙең артыуына, йән малдарҙың көрлөгенә һәм малсылыҡ продуктылегенең башҡа күрһәткестәренә ҡарап иҫәпләнергә тейеш.

Иптәштәр!

Колхоз һәм совхоз малсылығының продуктылегенең артырыуҙың өс йыллыҡ планын һәлек менән үтәү өсөн, беҙ ауыл хуҙалығының был мөһим тармағына етәкселек итеүҙе тағы ла юғарыраҡ кимәлгә күтәрергә тейешбеҙ.

Партияның Өлкә Комитеты, республикабыҙҙың Министрҙәр Совете, партияның райкомдары һәм райсовет комитеттары малсылыҡты үҫтереүҙең өс йыллыҡ планы менән байланештағы бөтә мәсьәләләрҙе һәр ваҡытта ла үҙҙәренең иғтибар үҙәктәрендә тоторға, был эштең бөтә детальдәрен белергә, планды үтәү юлында работниктәргә талапсанлыҡты көсәйтергә тейештәр.

Партияның Үҙәк Комитеты ВКП(б)-ның Башҡортостан Өлкәһе Комитеты доклады буйынса ҡабул иткән үҙенең ҡарарында беҙҙең республика һәм район ойошмаларында, машина-трактор станцияларында һәм колхоздарҙа государство дисциплинаһын ныҡлыуҙы талап итте. Общественный малсылыҡты үҫтереүҙең өс йыллыҡ планы айҡанлы партия Үҙәк Комитетенең был күрһәтмәләрен үтәү айырыуса мөһим булыуҙан гора. Эштә ебәреклек һәм ғәмһеҙлек хәҙер ике тапҡыр күрһәтмәһеҙлеккә һәм шуға күрә улар ҡысҡан рәүештә бөтәреләргә тейеш. Республикабыҙҙың партия һәм совет ойошмаларының бөтә звеноларында юғары дисциплина булдырған шарттарҙа ғына һәм бөтә кешенең ныҡышмалы эшләүе һөҙөмтәһенә ғына беҙ малсылыҡты үҫтереүҙең өс йыллыҡ планын уңышлы рәүештә үтәй алырбыҙ.

Беҙҙең яҡындағы бурыстарыбыҙ ошондайҙар: малсылыҡты үҫтереүҙең өс йыллыҡ планын 20 июндән дә һуңламай һәр бер колхозға еткерергә. Июнь айында колхоздарҙа партлянға башланғыс ойошмаларының йыйылыштарын һәм колхозсыларҙың дөйөм йыйылыштарын, шулай уҡ колхоз председателдәренең, ферма мөдирҙәренең, специалистарҙың һәм малсылыҡ алдынғыларының район конференцияларын үткәрергә, уларҙа малсылыҡты үҫтереүҙең өс йыллыҡ планын эшлекле рәүештә тикшерергә һәм уны үтәү буйынса практик саралар билдәләргә кәрәк.

Алда торған бесән сабыу эшенә айырыуса иғтибарлек менән эҙерләнергә һәм урып-йыйыу эштәре башланғансы бесәнде сабын ҡына ҡалмай уны эҫкертләүҙе лә таныҡларлыҡ итеп ойоштороргә кәрәк.

Аҙыҡтарҙы силослауға үҙ ваҡытында эҙерләнергә һәм һәр бер район буйынса силослау планын кәм тигәндә 25—30 процентҡа артырып үтәү сараларын күрергә кәрәк. Тамыр аҙыҡ культураларының бөтә сәсеүлектәрен елгәҙе эшкәртеүҙе тәьмин итергә һәм был культураларҙың урожайлылығын максималь күкәрҙәр алынырға кәрәк. Һәм шулай уҡ иң оператив бурыстарҙың бөтә звеноларын ныҡлы ҡарауҙа тотоп, ҡышлатып ҡалдырмай, ҡышлатып ҡалдырған малдарҙы иртә йәйгәсә һаҡлап

Бөтә илдәрҙең пролетарийҙәре, берләшегеҙ!

# КЫҘЫЛ БАШҠОРТОСТАН

ВКП(б)-ның БАШҠОРТОСТАН ӨЛКӘ һәм ӨФӨ КАЛА КОМИТЕТТӘРЕ, БАШКОРТ АССР-ы ВЕРХОВНЫЙ СОВЕТЕ һәм ХЕҘМӘТСӘНДӘР ДЕПУТАТТАРЫНЫҢ ӨФӨ КАЛА СОВЕТЕ ОРГАНЫ.

30-сы ЙЫЛ СЫҒА

1949 йыл
№ 115 (8215)
12
ИЮНЬ
йәкшәмбе

хаҡы 20 тин

## БӨГӨНГӨ НОМЕРҘӘ:

БАССР Министрҙәр Советында һәм ВКП(б) Өлкә Комитетында. (1-се бит).

БЕЗҘӘҢ РЕСПУБЛИКАЛА. (1-се бит).

З. Вахитов. — Малсылыҡ работниктәре иҫтәлекле уңыштары өсөн Ленин ордене менән наградланалар. (2-се бит).

В. Фирфанов. — Клеверҙән орлоҡ урожайы алыу. (2-се бит).

ВКП(б) Башҡортостан Өлкә Комитетының пленумы. Иптәш С. Ә. Вәһәповтың доклады буйынса фекер алышыуҙар. (2-се бит).

Сит ил Эштәре Министрҙәре Советының Парижҙағы сессияһында. (3-сө бит).

РАЙОН ГАЗЕТАЛАРЫ БИТТӘРЕНӘН. (3-сө бит).

Ванда Василевская. — Парижда һәм Парижҙан хәтирәләр. (3-сө, 4-се биттәр).

А. Шатилов. — Халыҡ-ара күҙәтеү. (4-се бит).

## ЯҠШЫ һӘМ ТӨҘӨК ЮЛДАР ӨСӨН!

Юлдар халыҡ хужалығында ғәйәт зур әһәмиәткә эйә. Улар ни тиклем яҡшы һәм төҙөк булһалар, йөк ташыу, йөк әрәтеү эштәре лә шул тиклем уңышлы башҡарыласаҡ. Яҡшы юлдар һәм күперҙәрҙең әһәмиәте унда ғына түгел, улар автомашиналарҙың, тягачтарҙың, йәк арбаларының һәм башҡа йөк ташыу средстволарының экономлы тотороҡло, тиҙ туҙмауҙарын, оҙаҡҡа сыҙауҙарын да тәьмин итәләр.

Советтар хөкүмәте һәм большевиктар партияһы юлдар һәм күперҙәр төҙөүгә, уларҙың селтәрен киңәйтеүгә сиктһеҙ ҙур әһәмиәт биралар. Государство бюджетынан был маҡсатҡа күп миллиондар һум аҡсалар бирелә. Юл төҙөү эштәрен киңәйтеү маҡсатында быйыл республикабыҙҙа беренсе башлап юл төҙөү буйынса махсус станция барлыҡҡа килтерелде. Шул уҡ ваҡытта юл төҙөү эшенә республикабыҙҙың эшсеҙҙәре үҙҙәренең хеҙмәттәре һәм средстволары менән актив ҡатнашып киләләр.

Быйыл республикабыҙҙа яңынан 105 километр юл төҙөләргә, 260 километр юлға капиталь ремонт үткәрелергә, 6600 пагон метр күломендә күперҙәр һалынырға тейеш. Был бурысты үтәүгә күп эшсеҙҙәр массаһының кәсә ылыҡтырыла.

Юлдарҙы төҙөкләндереү — сезонлы ғына эш түгел, уларҙы даими рәүештә карап тороргә, ваҡытында ремонтларға кәрәк. Ошондай хәстәрлек булған урындарҙа юлдар һәр ваҡытта төҙөк һәм яҡшы сифатлы булалар. Белоҡатай, Сөкмәғош, Илеш һәм башҡа бер ни тиклем райондар был өлкәлә өлгө булып тора алалар. Илеш районы (район юл һүлеге мөдире иптәш Шаймурзин) юлдарын һәм күперҙәрҙең һәр ваҡытта төҙөк булыуын тәьмин итеп килә. Район етәкселәре ағымдағы йылдың беренсе кварталында юл төҙөү өлкәһендә ҡайһыһына яҡшы эшләнәләр һәм БАССР Верховный Советы һәм ВКП(б) Өлкә Комитетының күсмә Ҡызыл Байрағын яулап алыуға өлгөштеләр. Күп кенә урындарҙа колхозсылар яҙғы эштәр тамамланыу менән ойошҡан рәүештә юлдарҙы һәм күперҙәрҙе төҙөкләндереү эшенә тотондолар. Сөкмәғош, Белоҡатай районының колхозсылары айырыуса ғорлы эшләйҙәр.

Ләкин республикабыҙҙа юлдарҙы һәм күперҙәрҙе төҙөкләндереү эштәре әлегәсә кәнәғәләнерлек түгел әле. Тейешле ҡарау, ремонт булмау арҡаһында Өфө — Чкалов, Өфө—Яңауыл, Өфө—Ҡариҙел, Өфө—Дүртйылы юнәлешендәге ҙур әһәмиәткә ия булған трактовой юлдар күп урындарҙа яраһыҙ хәлгә килтерелгәндәр. Күперҙәр емерек. БАССР Министрҙәр Советы эргәһендәге юлдар төҙөлөшө управлениеһе (начальниге иптәш Шабанов) билдәләнгән заданиеларҙе үтәүҙә бик әҫәрәтләнмәҫлек эшләй. Ағымдағы йылдың үткән биш айында граждан ташыу заданиеларенең ни бары 54 процентҡа, эҫәс материалдары килтереү заданиеларенең 68 процентҡа, юлдарҙы капиталь ремонт заданиеларенең ни бары 27 процентҡа үтәлеүе быны асыҡ күрһәтеп тора. Баймаҡ, Күгәрсен, Ҡырмыҫҡалы һәм башҡа шундай күп кенә райондар юл төҙөлөшө пландарын йыллап-йыл үҙҙәренә килләр һәм быйыл да тупыллы рәүештә артта ҡалыуҙа дауам итәләр. Юл төҙөлөшө управлениеһе етәкселәре бындай артта ҡалыусылыҡты бөтөрөү өсөн тейешле сараларҙы күрмәйҙәр әле.

Юл төҙөлөшө эшендә ошондай бер зарарлы тенденция ла урын алған. Район етәкселәре үҙ территорияларындағы бөтә юлдарҙы һәм күперҙәрҙе төҙөк халда тотоуҙы тәьмин итеүгә яуаплы булыуҙарына ҡарамаҫтан, ғәҙәттә район үҙәгенән үтә торған юлдарҙы ғәтләү менән генә сикләнәләр. Ә район территорияһы аша икенсе яҡтарға үткән юлдарға иғтибар бирмәйҙәр. Бына ошондай факт: Стәрлетамаҡтан Стәрлебаш районы аша Федоровкаға ҙур юл уҙа. Ә Стәрлебаш районы етәкселәре был юлдың үҙ районы аша үткән участкаһын ремонтлау тураһында ҡайғыртмайҙар. Ләкин бындай тар ҡараштың государство интересы менән бер төрлә уртаҡлығы юҡ. Тырмыҫҡалы, Иҙрәкәй һәм башҡа ҡайһы бер район етәкселәренә лә ошондай уҡ зарарлы ҡараш йәшәп килә.

Юл төҙөлөшөндә промышленность предприятиеларе һәм учреждениелар үҙҙәренең транспорт средстволары менән актив ҡатнашырға тейештәр. Һәр бер автомашина юлда кәмендә 4 көн эшләргә бурыслы. Шулай булыуға ҡарамаҫтан, айырым етәкселәр бынан үҙҙәрен ситтәтергә теләйҙәр. Таныш леспромхозында ҙур парк булыуға ҡарамаҫтан, юл төҙөлөшөнә бөгөнгә тиклем бер генә лә автомашина ебәрелмәгән.

БАССР Министрҙәр Советы һәм ВКП(б) Өлкә Комитеты Бюроһы юлдар һәм күперҙәр төҙөү эшенең айырыуса мөһим бурыс икәнен билдәләп, 10 июндән 10 июлгә тиклем удар айлыҡ иғлән иттеләр. Бөтә райондар, ауыл Советтәре һәм колхоздар был осорҙа инкеләтеләтә арттырылған темп менән эшләргә тейештәр. Алдыбыҙҙа мөһим эш — сталинсе биш йыллыҡтың дүртенсе йылы урожайын йыйып алыу бурысы тора. Был ҙур кампания башланғанға тиклем юлдарҙы һәм күперҙәрҙе тулыһынса төҙөк хәлгә килтерергә кәрәк.

Удар айлыҡ пландарынан сығып, хәҙер инде һәр бер ауыл Советенә, колхозға заданиеләр бирелде. Бөтә урында эш графиктәре бар. Был билдәләнгән бурыстың ҡыҫҡа срокта һәм тулыһынса үтәлеүенә өлгәшергә тулы мөмкинлек бар. Район Совете исполкомдары үҙ райондарындағы, ауыл Советтәре һәм колхоздар үҙ территорияларындағы юлдарҙы төҙөкләндереү өсөн һәм уларҙы отлично итеп тотоу өсөн тулыһынса яуаплы инженерҙарын бер ваҡытта ла хәтерҙәренән сығармаҫҡа тейештәр. Айлыҡ ваҡытында юл төҙөү эшенә билдәләнгән эшсе, тарҡау кәстәренең һәм автомашиналарҙың тулыһынса эшкә сығыуҙарын тәьмин итергә кәрәк.

Юл төҙөү эшендә сифат өсөн көрәш сикһеҙ мөһим бурыс булып тора. Сер түгел, әлегәсә юлдар ремонтлағанда һәм уларҙың яңыларын төҙөгәндә сифат өсөн көрәш етерлек булманы. Ошо арҡала улар бик тиҙ арала стройҙан сығып тылар. Юл төҙөү мастерҙәре, бригадирҙәр, юлда эшләүсе бөтә колхозсылар заданиеларҙе срогынан алда үтәү өсөн көрәшеү менән бергә, юлдарҙың юғары сифатлы итеп эшләнеүе өсөн дә социалистик ярышты киң йәйелдерергә тейештәр.

Юлдар һәм күперҙәр төҙөү—государство әһәмиәтендәге мөһим бурыс. Бөтә көсте удар айлыҡтың заданиеларен үтәүгә тупларға кәрәк. ВКП(б)-ның район комитеттәре был эшкә систематик контроль алып барырға, юл органдарына билдәләнгән заданиеларҙе үтәүҙә конкрет ярҙам ойоштороргә тейештәр. Республикабыҙҙа яҡшы һәм юғары сифатлы юлдар селтәре булдырыу өсөн көрәш—һәр бер колхозсының, предприятие коллективының намыҫ бурысы ул.

Башҡортостанды яҡшы сифатлы һәм төҙөк юлдары, күперҙәре булған алдынғы республикаға әйләндерәйек!

## Беҙҙең республикала

### АШЛЫКТАРҘЫҢ ТОРОШО ЯҠШЫ

**Абзан.** (Телефон аша). Райондың колхоздарында быйыл ужым һәм һабан ашлыҡ культураларының үҫеше яҡшы килә. Басыуҙарҙа сәсеүлектәрҙе төрбиәләү эше бөтә кимлеге менән йәйелдерелгән. Колхоздар яровой культураларын тәүге кат һуйҙарҙан тазартыуҙы тамамланылар ҙа инде. Был эш бигерәк тә Багаповичы, Стаханов һәм Чкалов исемендәге артелдәрҙә өлгөлө ойошторолдо.

Утауҙа бөтәһе 59 звено эшләй. Хәҙер күпселек колхоздарҙа орлоҡсолоҡ участкаларын икенсе кат утау үткерелә. 25 гектар майҙанда урман полосаларының араҫ төптәре йомшартылды.

Колхозсылар күтәренке дәрт һәм намыҫ менән эшләйҙәр. Ашлыктар тулҡыланып үҫәләр.

### Колхоздар автомашина алалар

Республикабыҙҙың колхоздары йөк автомашиналары һатып алалар. Колхоздарҙың автомашинаға булған заказдары көндән-көн арта. Быйыл Башпотребсоюз май-июнь айҙарында ғына республиканың колхоздарына 35 йөк автомашинаһы һатты. Автомашиналарҙы Өфөлә районының «Серп», Абзан районының «Алға», Зыянчура районының «Яңы юл», Хәйбулла районының «Таш туғай» колхоздары һәм башҡа райондарҙың ауыл хужалығы артелдәре һатып алдылар.

### ДӘҮЛӘКӘН РАЙОНЫ ПЛАН ҺӨРӨҮ ПЛАНЫН ҮТӘНЕ

**Дәүләкән.** (Телефон аша). Бөгөн райондың бөтә колхоздары ла план һөрөү планын үтәнеләр. «Парижская коммуна», Мәжит Ғафури, Калинин исемендәге һәм башҡа күп кенә колхоздар 400-әр гектар майҙанда план күтәрҙеләр.

Күпселек колхоздар план майҙандарын беренсе тапҡыр культивацияларҙы ла тамамланылар, ә «Үҙәк», «Ҡыҙыл байрағы» ауыл хужалығы артелдәре парҙы икенсе кат культивацияланылар.

Район буйынса бөтәһе 16 мең гектар план һөрөлдө.

### Совхозда радиоузел

Абзан районының «Овцевод» совхозында яңы радиоузел ҡоролоп эксплоатацияға тапшырылды. Был радиоузел совхоздың үҙәк усадьбаһында 65 точканы һәм 1-се номерле ферманы хеҙмәтләндерә. Яҡын көндәрҙә бөтә фермаларға ла радио линиялары үткәрәләсәк.

**К. Сафин.**

### Колхоз-ара электр станцияһы төҙөлә

**Билөкатай.** Ике йылғаһында, Соколки ауылы янында колхоз-ара ҙур гидроэлектр станция төҙөлө башланы. Төҙөлөш урынына әҙәс, таш һәм оборудованиелар килтерелде. Был станция 15-тән артыҡ колхозды электр тыу менән яҡтыртасаҡ. Ике йылғаһында быуа ҡороу арҡаһында йылғаның һыуы байтаҡ күтәрелә, был баҫса участкаларын һәм йылға буйҙарындағы сәсеүлектәрҙе һуғарырға мөмкинлек бирәсәк.

Өфөлөгө 9-сы номерле һөнәрселек училищеһында уҡыу-производство эштәре яҡшы ҡуйылған. Бөтә Союз социалистик ярышында училище өсөнсө урынды алды.

**Һүрәттә:** училищенең электротехник кабинетында. (Уңда) преподаватель М. А. Колпаков уҡыусылар менән консультация үткәрә.

**Л. Янубов фотоһы.**

### Юғары сортлы продукция етештерелә

Стәрлетамаҡ тегеү фабрикаһы 5 айлыҡ производство планын срогынан алда үтәп, хеҙмәтсәндәр өсөн пландан тыш продукция бирҙе.

Фабрика коллективының уңыштары был ғына түгел. Етештерелгән продукцияның сифатын күтәреү буйынса мөһим бурыс, социалистик ярыштың төп маҡсаты булып тора. Бригадалар продукцияның сифатын күтәреү буйынса яңы йөкләмәләр алдылар һәм уларҙы үтәү өсөн фабрикала күп кенә ойоштороу-техник чаралары үҙгәрҙеләр.

Күптән түгел генә әле материал һәм полотноларҙы изәнгә һалып тәҙәндәләр, машиналарҙы майларҙа май тамсылары тамыҙып ултыраталар ине. Хәҙер һәр тегеү машинаһы эргәһендә материал һәм полотноларҙы һалып тороу өсөн махсус рәшәткәләр эшләнде. Һәм тегелгән кейемде һис бер төрлө тапһыҙ бирегә өсөн ҡырҡа көрәш башланды.

Бракерҙар үҙҙәренең контроллек вазифаларын ҙур принципиаллек менән башҡаралар. Ошо арҡала һәр бер брак күҙ уңынан китмәй, уның сәбәбе шунда уҡ тикшерелә, уларҙы бөтөрөү саралары күрелеп бара.

Һөҙөмтәлә иптәш Тарова етәкселек иткән костюмдар тегеү бригадаһы продукцияның сифатын ҡырҡа яҡшыртты. План буйынса бригада продукцияның 88 процентен беренсе сортлы итеп бирергә тейеш ине. Хәҙер быйыл ул 98,5 процент итеп бирәлә. Продукцияның сортлылығын күтәреү арҡаһында был бригада һуңғы бер ай эсендә генә 1118 һум экономия алды. Шулай уҡ Коцева һәм Корнеева иптәштәр етәкселек иткән бригадалар тегештергән продукцияның 98 процентке беренсе сортлы була.

Фабрика продукцияның сифатын күтәреүҙән, материалдарҙы дөрөҫ файҙаланыуҙан ғына һуңғы ике ай эсендә 23 мең һум экономия алды.

Бригадаларҙа материалдарҙа экономия яһау һәм сифат күрһәткестәрен яҙып барыу буйынса махсус дәфтәрҙәр булдырылған. Был һәр кемдең инициативаһын күтәрә. Шуға күрә лә үткән айҙа 451 метр тышлыҡҡа, 396 метр эҫлекҡә экономия яһалды.

Күптән түгел генә бригадир иптәш Тарова кеҫә урындарын махсус «патрон» ярҙамында билдәләү ысулын тәҡдим итте. Был тәҡдим хеҙмәт етештереүсәнлеген бер нисә тапҡыр күтәреү менән бергә, бер эшсене икенсе эшкә бушатыу мөмкинлеген бирҙе. Типсеү өсөн кигә торған өтөр хәҙер экономия булып ҡала. Был кескәй генә тәҡдимдән дә йылына 2,2 мең һумлыҡ экономия алына.

Шулай уҡ яҡа һәм борттарҙы яңы тиҙләтелгән метод менән эшләү үҙләштерелде.

Һәр ай башында фабрика профсоюз комитетенең киңәйтелгән ултырышында үткән айҙың социалистик ярышына йомғаҡ яһала. Еңеүсе бригада өсөн бында күсмә Ҡызыл Байраҡ бар.

Фабрикала эшләүселәрҙең 65 процентҡа стахановсылар. Гаврилова, Илькина, Петрова иптәштәр кеүек күп кенә тегеүселәр көндәлек нормаларын 120 — 130 процентҡа үтәйҙәр. Ә иптәш Большакова петля яһай торған машинала эшләп, сменаһына икешәр норма бирә.

Уларҙың бөтәһе лә бары тик беренсе сортлы ғына продукция бирәләр.

**Х. Мифтахов.**

### Юл төҙөү айлығына кушылдылар

**Раевка.** Өлшәй районы колхозсылары, колхозсы ҡатын-ҡыҙҙары, Башҡортостан АССР-ы Министрҙәр Советы һәм ВКП(б) Өлкә Комитетының юл төҙөү айлығын үткәреү тураһындағы ҡарарын ҙур күтәренкелек менән ҡаршы алдылар. Аксеҫ МТС-ы коллективы поселка менән МТС араһындағы юлды төҙәтә. Был участкала таш сығарыу карьеры асылды.

Юл төҙөүселәр араһында социалистик ярыш киң йәйелдерелгән, норманы үтәмәгән бер кеше лә юҡ. Ташлы ауыл Советенең «Таймыр» колхозы членҙары юл төҙөү эштәрен 15 көн эсенә һәм яҡшы сифат менән үтәп сығырға йөкләмә алып, райондың бөтә колхозсыларына һәм колхозсы ҡатын-ҡыҙҙарына мөрәжәғәт иттеләр. Улар был айлыҡта 700 кубометр ер эштәре башҡарырға һәм 250 метр озонлогонда яңы юл полотноһы төҙөргә һүҙ бирҙеләр. Таймырлыларҙың сәкерһеүе юл төҙөүселәр араһында яңы хеҙмәт күтәрелеше тыуҙырҙы. «Башҡортостан» колхозы членҙәре айлыҡ заданиеһын инде үтәп сығыу алдында торалар.

Юл төҙөү эшендә райондан 1600 кеше ҡатнаша, 160 машина, 450 ат ҡом, гравий, таш һәм әҫәс ташыйҙар.

**И. Рәхмәт.**

### МАШИНАЛАР УРОЖАЙ ЙЫЙНАУҒА ӘЗЕР

Советтар Союзы Геройы, СССР Верховный Совет депутаты иптәш Тимербулат Хәликов етәкселек иткән «Урал» колхозы (Мәҡәр районы) урожай йыйнауға тулыһынса әҙер. Бөтә тер урыш-йыйнау машиналары ла ремонтланды. Хәҙер келәттәргә ремонт һәм дезинфекция үткәрелә, ялмалы ырғындар төҙөү эштәре бара. «Өлкәр» колхозы ла 4 урғысты, бер молотилканы һәм ике елгергесте ремонтлап бөтә.

Райондың «Восток», «Военмор», «Яңы йорт» һәм башҡа ауыл хужалығы артелдәре уроҙай йыйнауға әҙерлекте кәм йәйелдерҙеләр.

— Ашығырға кәрәк, беҙҙең бәҫәүә арыштар баш ебәрҙеләр за инде,—ти «Өлкәр» колхозының Ленин ордене председателе иптәш Ляльков.

**Н. Якбаев.**

### Пландан тыш 6300 йәшник шырпы

**Черниковск.** Беренсе май исемендәге шырпы фабрикаһы май айы программаһын срогынан 4 көнгә алда үтәне. 27 майға, план буйынса бирелергә тейеш булған 40 мең 250 йәшник шырпы урынына 46 мең 550 йәшник шырпы эшләп сығарҙы. Фабрика коллективе май айында пландан тыш 6300 йәшник шырпы бирҙе.

Начальниге иптәш Горбачева булған лучильный цех һәм иптәш Бускова начальник булған автомат цехы айлыҡ пландарын беренсе булып үтәнеләр. Лучильный цехта строгаль булып эшләүсе иптәш Сәхәүетдинов, айлыҡ планын 148 процентҡа үтәп, күптәргә өлгө булып тора. Шулай уҡ Шәймәрданов һәм Белкин иптәштәр ҙә көндәлек заданиеларен систематик рәүештә арттырып үтәп, юғары хеҙмәт өлгөләре күрһәтәләр.

### *Районды тотош радиолаштырыу өсөн*

Быйыл Дыуан районында бөтә ауыл Советтәрендәге уҡыу өйҙәре радиолаштырылды. Хәҙер 18 колхозда радиоприемниктар эшләй. Ныл аҙағына тиклем тағы ла 12 колхоз радиоприемниктар аласаҡ.

Райондың хеҙмәтсәндәре ауылды радиолаштырыу эше менән бик нык ҡыҙыҡһыналар. Колхоздарҙа радиоузелдар төҙөү, радиоприемниктар алыу эше ҡыҙыу бара. 1950 йылда райондың тотош радиолаштырыу күҙ уңында тотола. Район үҙәгендәге һәм Мәсәғүт ауылындағы радиоузелдарҙан тирә-яҡтағы колхоздарҙы радиолаштырыу өсөн радио линиялары һуҙыла.

Юрҙән леспромхозында яңы радиоузел төҙөлдө. Ул тирә-яҡ ауылдарҙы ла хеҙмәтләндерәсәк. Өлкәнде ауыл Советенең колхоздары тотош радиолаштырылдылар. Мәсәғүт МТС-ының бөтә трактор бригадаларында ла детекторлы радиоприемниктар ҡуйылған.

**Чуманов.**

## БАССР Министрҙәр Советында һәм ВКП(б) Өлкә Комитетында

### Малсылыҡ буйынса алдынғы районға Башҡорт АССР-ы Министрҙәр Советенең һәм ВКП(б) Өлкә Комитетенең күсмә Ҡызыл Байрағын тапшырыу тураһында

Республиканың колхоздарында общественный малсылыҡты үҫтереү һәм һаҡлау буйынса райондарҙың социалистик ярышының 1949 йылдың 4 айы йомғаҡтарын тикшереп, Башҡорт АССР-ы Министрҙәр Советы һәм ВКП(б) Өлкә Комитеты ҡарар иттеләр:

1. 1949 йылдың 4 айында общественный малсылыҡты үҫтереү һәм һаҡлау буйынса райондарҙың социалистик ярышында Шәрән районын (район Советы исполкомы председателе иптәш Хәсәнов, ВКП(б) райкомы секретаре иптәш Аскаров, район ауыл хужалығы бүлеге мөдире иптәш Фәттәхов) еңеүсе тип иҫәпләргә һәм уға Башҡорт АССР-ы Министрҙәр Советенең һәм ВКП(б) Өлкә Комитетенең күсмә Ҡызыл Байрағын, малдарҙың һанын кәметеүгә һәм үлеүгә юл ҡуйған Дыуан районынан алып бирергә.

2. Сөкмәғош һәм Дәүләкән райондарының общественный малсылыҡты үҫтереү буйынса яҡшы эштәрен билдәләп үтергә.

## Башҡорт АССР-ы Верховный Совете депутаттары иғтибарына

**Башҡорт АССР-ы Верховный Советенең бишенсе сессияһы 13 июнда кендекҡә 14 сәғәттә, Башҡорт АССР-ы Министрҙәр Советенең ҙур залында (Пушкин урамы, номер 106) асыласаҡ.**

**Депутаттарҙы регистрациялау Башҡорт АССР-ы Верховный Совете Президиумында (икенсе катта, 91 номерле бүлмәлә, телефон номере 2-86-82) иртәнге 9 сәғәттән төнгө 12 сәғәткә тиклем алып барыла.**

# ВКП(б) Башкортостан Өлкә Комитетенең пленумы

## *Иптәш С. Ә. Вәһаповтың доклады буйынса фекер алышыуҙар*

Колхоздарҙа һәм совхоздарҙа продукты биреүсән общественный малсылыкты үҫтереүҙең ес йыллыҡ планы тураһында СССР Министрҙәр Советы һәм ВКП(б) Үҙәк Комитеты ҡарарын үтәү буйынса өлкә партия ойошмаһының бурыстары хаҡында иптәш Вәһаповтың доклады буйынса фекер алышыуҙарҙа беренсе булып ВКП(б)-ның Бөрө райкомы секретары иптәш Русанов сығыш яһаны.

— Беҙҙең райондың колхоздары, — ти ул, — мөгөҙле эре малдар, һарыҡ һәм ҫускалар һаның арттырыу буйынса һуғышҡа тиклемге кимәлде ҡыҙыл киттеләр, ләкин аҙаҡ буйынса планды үтәлмәне. Бында, бөтәһенән элек, беҙҙең урындағы партия һәм совет ойошмалары ғәйепле.

Иптәш Русанов малсылыкты үҫтереү ашҡыныс районға республика ойошмаларының ярҙам күрһәтеүҙәре тураһында мәсьәлә ҡуя. Уға малсылыҡ ҡаҙрҙарын, бигерәк тә врачтарҙы һәм фельдшерҙарҙы эҙерләү тураһында тейешле хәстәрлек күрмәгәне өсөн Башҡорт АССР-ы ауыл хуҡалығы Министерствоһын тәнҡитләй. Бөрө районы 8 йыл буйына инде 2 мал врачы ала алмай һәм шуға күрә районды ветеринария-зоотехника яғынан хеҙмәткәндәрең менән бары тик районда ҡыҫҡа срокҡа курстарҙа ғына булған «эйҙә үҫтерелгән специалистар» генә тәьмин ителгәнлектән. Бары тик бер генә ветфельдшер бар, улар районда бишәү булырға тейештәр. Ҡалғандары бары тик курстарҙа ғына уҡығандар һәм 15 йыл инде үҙҙәренең белемдәрен камиллаштырыу буйынса курстарҙа ла булғандары юҡ. Башҡорт АССР-ы ауыл хуҡалығы Министерствоһы был турала һис бер төрлө хәстәрлек күрмәй.

Иптәш Русанов был райондарҙа ветеринария работниктәренең районный йәки район-ара курстарын үткәреү ҡараҡлығе тураһында һөйләй. Ул пленумда ҡатнашыусыларҙың иғтибарын мал тоҡомдарын яҡшыртыу эшен бөтә саралар менән алға ебәреү ҡараҡлығена юнәлтә.

Хеҙмәтсәндәр депутаттарының Благовещен район Советы исполкомы председателе иптәш **Житаев**, район общественный малсылыкты үҫтереү планын маҡсатҡа ҡуя. Уға малсылыҡ ҡаҙрҙарын, бигерәк тә врачтарҙы һәм фельдшерҙарҙы эҙерләү тураһында тейешле хәстәрлек күрмәгәне өсөн Башҡорт АССР-ы ауыл хуҡалығы Министерствоһын тәнҡитләй. Бөрө районы 8 йыл буйына инде 2 мал врачы ала алмай һәм шуға күрә районды ветеринария-зоотехника яғынан хеҙмәткәндәрең менән бары тик районда ҡыҫҡа срокҡа курстарҙа ғына булған «эйҙә үҫтерелгән специалистар» генә тәьмин ителгәнлектән, тип.

— Быйыл, — тип дауам итә ул,— беҙ бөтә сабылмаҫтарҙы колхоздарға бүлеп бирәбеҙ һәм был инә малдарҙы һәм шулай уҡ йәш малдарҙы беҙҙең һөүһеҙ үтәргә тейеш.

ВКП(б)-ның Мәкәр райкомы секретаре иптәш Карасов булған сабылмаҫтарҙы рациональ файҙаланыуҙа өлкә ойошмалар районға ярҙам итһендәр тигән мәсьәлә күтәрә. Мәкәр районының күп колхоздарының сабылмаҫтары 100—120 километр алыҫлыҡта. Бының менән леспромхоздың, нефть промышленностеның төрлө ойошмалары, Стәрлетамаҡ предприятиеләре файҙаланалар — беҙҙә сабын алалар ҙа яҙ көнө был предприятиеләрҙең һәм ойошмаларҙың айырым работниктәре уны ҡиммәт хәҙмәт хаҡына һаталар.

— Башҡорт АССР-ы ауыл хуҡалығы Министерствоһы был эштә тейешле тәртиптә урынлаштырырға бурыслы.

Иптәш Карасов колхоздарҙы бесән сәнсеү машиналары менән тәьмин итеүҙә районға ярҙам күрһәтеүен һорай, сөнки буғаҙ бесән сәнсеү машиналар туҡтаусы һәм эшкә яраҡлы түгелдәр. Ул шулай уҡ Башнефтеразведка районға стерлек тиклем салғы сығарһын, - тигән мәсьәләне ҡуя, юҡһа бесән сабыу ваҡытында колхоздарҙың ҡайһы ҙурҙа ҡалыуҙары мөмкин. Уның һүҙ ул былай ти:

— Республиканың ауыл хуҡалығы Министерствоһы ауыл хуҡалығы специалистарын өҙлекһеҙ эҙерләү тураһында хәстәрлек күрергә тейеш, юҡһа уларҙың күбеһенең урта мәғлүмәттәре лә юҡ.

«Ҡарламан» совхозының директоры иптәш **Синютенко** үҙенең телмәрен совхоздарҙы төрлө яҡтан үҫтереү мәсьәләләренә арнай.

— ВКП(б) Үҙәк Комитетенең февраль Пленумы ҡарарынан һуң, — ти ул, — ике йылдан ашыу ваҡыт үтте. Ә республикабыҙҙың совхоздары алеккәсә специаллаштерелгән килеш торон ҡалдылар. Малсылыкты үҫтереүҙең ес йыллыҡ планы айҡанлы был специаллаштереүҙе бөтөрөргә һәм совхоздарҙы бөтә яҡлап үҫтерергә кәрәк.

Ул совхоздарға төҙәлеш өсөн аҡас һәм башҡа материалдар киптереүҙе совхозтрансҡа ярҙамын кәсәйтеү тураһында мәсьәлә күтәрә.

ВКП(б)-ның Йылайыр райкомы секретаре иптәш **Яковлев** Йылайыр районының малсылыкты үҫтереүҙе артта ҡалыуының сәбәптәрен аҫа. Унда бик күп инә малдарҙың ҡыҫыр ҡалыуҙары, малдарҙың үлеүе һәм әрәм-шәрәм ителеүе һөҙөмтәһендә мөгөҙле эре малдар, һарыҡтар һәм ҫускалар һаның ныҡ кәмеүенә юл ҡуйылған. Районда ҡайһы бер етәксе работниктар үҙҙәренең малдарын арттыралар һәм общественный малсылыкты үҫтереү тураһында хәстәрлек күрмәйҙәр. Партия райкомы һәм район Советы исполкомы ла был мәсьәләгә етәрлек тиклем иғтибар бирмәне, һәм малсылыкты үҫтереү планын үтәү өсөн партия, совет ойошмаларының һәм ҙурҙарҙағы етәксе работниктәрҙең йәуаплығын күтәрмәне.

Иптәш Яковлев пленумға был етешһеҙлектәр бөтөрөлөр һәм малсылыкты үҫтереү планы үтәлер, тип һүҙ бирә. Был өлкәлә бер ни тиклем саралар күреүгә дә инде. Ул Йылайыр районында өҙлекһеҙ эштәре аппаратына тикшерелмәгән кешеләр ебәргәне өсөн һәм ул аппаратты нығытыу саралары күрмәгәне өсөн СССР эҙерләүҙәр Министерствоһының Башҡортостан буйынса вәкиле иптәш Казикаевте тәнҡитләй.

— Федоровка районында, — ти райком секретаре иптәш **Михайлов**, — һуңғы йылдарҙа аттар, мөгөҙле эре малдар һәм бигерәк тә вак малдар һаны бик ныҡ кәмене. Быйыл хәл бер ни тиклем яҡшырҙы. Беҙ 1000 башҡа яҡын мал контрактовать иттек, малдарҙың үҫеүенә өлгәштек. Малдары бик аҙ булған колхоздарҙа малсылыкты үҫтереү өсөн конкрет саралар күрәбеҙ.

ВКП(б) Өлкә Комитетенең пропаганда һәм агитация бүлегә мөдире иптәш **Носов** продукты биреүсе общественный малсылыкты үҫтереүҙең ес йыллыҡ планы тураһында СССР Министрҙәр Советенең һәм ВКП(б) Үҙәк Комитетенең ҡарары айҡанлы массовый-политик эштәрҙең төрөшө һәм уларҙы яҡшыртыу саралары тураһында һөйләй.

Был айҡанлы Дәүләкән, Ғафури, Архангел, Байяҡ һәм башҡа районҙарҙа партияның асыҡ йыйылыштары үткәрелде, республикалағы күпселек артелдәрҙә общественный малсылыкты үҫтереү буйынса колхозсыларҙың йыйылыштары булып үтте. Күп урындарҙа агитаторҙарҙың район һәкә кустовой кәңәшмәләре үткәрелде. Партия һәм хөкүмәт ҡарарын пропагандалау һәм аңлатыу эштәре башланды. Колхозсылар был ҡарарҙы ялҡынлы рәүештә хуплайҙар, малсылыкты бөтә яҡлап нығытыу саралар менән үҫтереү буйынса яңы йөкләмәләр алалар.

— Шуның менән бергә, — тип дауам итә иптәш Носов, — партия һәм хөкүмәттең был мөһим ҡарары айҡанлы массовый-политик эштәрҙе йәйелдереү һис тә кәнәғәтләнерлек түгел әлбәт. Был эштәге етешһеҙлек, иң әүәл, шунан тора — массовый-политик эш колхозсыларҙың бик аҙ өлешен, күбеһенсә малсылыҡ работниктәрен генә үҙенә йәлеп итә, ә ҡайһы бер районҙарҙа был да эшләнмәй.

Айырым партия ойошмаларының һәм ауыл хуҡалығы артелдәренең етәкселәре малсылыкты үҫтереү — ферма работниктәренең генә түгел, бәлки бөтә колхозсыларҙың эше икәнлеген оноталар. Кырмыҫҡалы һәм Иглин райондарының күпселек артелдәрендә был мәсьәлә буйынса колхозсыларҙың дөйөм йыйылыштары әлә кәнә тиклем үткәрелмәүҙең сәбәбен бары тик шуның менән генә аңлатырға мөмкин. Политик-массовый эш бигерәк тә Кырмыҫҡалы районында насар күйылған.

Иптәш Носов политик-массовый эштең тағы ла онотолай етешһеҙлеген күрһәтә — район газеталары массалар араһында политик эш алып барыуҙың ғәмәли средствоһы итеп файҙаланылмайҙар. Ул малсылыкты үҫтереү мәсьәләләре буйынса әлә кәнә колхозсыларҙың бик аҙ өлөшөн генә ҡәнәғәтләндереүе, ә ҡалғандарын ситтә ҡалдырыуы хаҡында һөйләй.

— Политик-массовый эштең бигерәк тә Кырмыҫҡалы районында насар күйылғанлығы, — ти иптәш Носов, — район газеталарының массалар араһында политик эш алып барыуҙың ғәмәли средствоһы булмауҙан килә. Газеталарҙа малсылыкты үҫтереү мәсьәләләре буйынса әлә кәнә колхозсыларҙың бик аҙ өлөшөн генә ҡәнәғәтләндереүе, ә ҡалғандарын ситтә ҡалдырыуы хаҡында һөйләй. Был газета иң яҡшы һыйыр һауыусыларҙың, чабандарҙың, бесән сәнсеү машиналарын тейешенсә файҙаланмаған, ҡуй көтөүселәрҙең, бесән сәнсеүселәрҙең, ҡараҡлы малсыларҙың, ҡараҡлы ҡуйсыларҙың, ҡараҡлы ҡараусыларҙың, ҡараҡлы ҡараусыларҙың, ҡараҡлы ҡараус

# РАЙОН ГАЗЕТАЛАРЫ БИТТӘРЕНӘН

## Халк инициативаһы

Республикабыҙҙың колхоздары яңы уҡыу йылын уңышлы үткәреү өсөн бөтә көстәрен тамамлау менән ауылды яңыртыуҙарҙы — яңы мәктәп, уҡыу өйө биналарын, клубтар һалыу, обществолы йорттарҙы, колхозсыларҙың йорттарын электрлаштырыу, радиолаштырыу һәм ремонтлау эштәренә керештеләр. Байтағы бер алдынғы колхоздар ауылды төзекләндереүҙә үҙҙәренә тиңдәштәргә сакырыу, райондағы колхоздарҙа асык хаттар яҙалар — моңа тиклем үк булған. Мәҫәлән, Яңауыл районының «Берлек» колхозы ағзаларына һәм Бәләбәй МТС-ы работниктарына «Октябрь юлы» газетаһында баҫылған мөрәжәғәттәрҙә күрһәтелгәнсә, быйыл, тулыһынса эштәрҙе башҡарырға булдылар:

«... Кино-картиналар күрһәтеүгә һәм дәрес постановкаларҙы уңайлы итеп бер клуб һалырға һәм уны һалыу өсөн Октябрь байрамының 32 йыллығына тамамларға.

Шунан тыш, яңы уҡыу өйө бинаһы һәм уҡытыусылар өсөн бер квартира төҙөргә, бөтә колхозсыларҙың да йорттарын электрлаштырырға һәм радиолаштырырға.

Йәйге осорҙа ауылдағы мәктәп бинаһына, медпунктҡа яҡшы итеп ремонт үткәрергә һәм көҙ көнө бында 400 тән ағас ултыртырға.

МТС усадьбаһын ағас менән яҡшы итеп картәләргә, көҙ көнө бында 200 тән ағас ултыртырға, е йәйге айҙарҙа радиоузел, кыҙыл мәйеш, МТС эшселәре өсөн дейём торлаҡ төҙөргә».

## Медицина работниктәре көнө

Өсө йылдың май айында Мишкә районының партия кабинете бинаһында медицина работниктәре көнө үткәрҙе. Йыйылышта врачтарҙан, фельдшерҙарҙан, медсестраларҙан 70-тән артыҡ кеше ҡатнашты.

Бөҙҙең районда, — тип яҙа «Красная заря» газетаһы, — медицина работниктәре көнө беренсе тапҡыр үткәрелә әле. Был көндең бурысы — медицина работниктәрен халҡ-ара хәл һәм совет медицинаһының өлгөшөүҙәре менән таныштырыу исәпләнә.

Был көндө район хеҙмәтселәренә «Халҡ-ара хәл тураһында», «Хеҙмәтселәрҙә коммунистик рухта тәрбиәләүҙә Совет интеллигенцияһының бурыстары», «Совет халҡының уңыулығы тураһында», «Туберкулез һәм уның профилактикаһы», «Медицина работниктәренең наубаттағы бурыстары тиҙлән тамаларға доклад-тар һәм лекциялар тыңланылйар».

Йыйылыштың тамамланғандан һуң, медицина работниктәре өсөн «Намыҫ суды» исемле кино-картина күрһәтелде.

## Уйлап сығарыу

«Коммуна байрағы» газетаһы (Йүғәрсен районы) «Бөҙҙең районда» тигән рубрика аҫтында читателдәр ҡыҙыҡһыныу уятҡан материалдар бирә килә. Райондың яңылыҡтарын яҡтырта. «Һыу кеҫәһен файҙаланыу» исемле материалда газета түбәндәгеләрҙе яҙа:

«Ворошилов исемендәге колхоздың тимерсеһе иптәш Килсенбаев ғәнәратлы тракторҙарға чуркы әҙерләү өсөн һыу кеҫә менән эшләй торған станок уйлап сығарҙы. Станоктағы түңәрәк бысҡыларҙы иптәш Килсенбаев сеялканың иңсә дисҡаларынан үҙе эшләне.

Һыу тирмәнәнә ултыртылған был станок чуркы әҙерләүҙә эш ырамлығын 3 тапҡырға арттырҙы һәм 10 колхозсының башҡа эштәрҙә ҡатнашыуына мөмкинлек бирҙә».

## Күсмә библиотекалар

Туймазы район библиотекаһы, — тип яҙа «Путь Ленина» газетаһы, — баҫыуҙа эшләүселәр араһында политик-массовый эштәр алып барыуҙа активлыҡ ҡатнаша. Уҡыу өйҙәре аркылы файҙаланыу өсөн төрлө темаларҙағы китаптарҙан, брошюраларҙан 40 күсмә библиотека ойоштороло. Был библиотекаларҙа «Беҙ совет кешеләре», «Ысын кеше тураһында повесть», «Бәхет», «Алтын йондоҙ ҡавалерә» кеүек читателдәрҙе бик ҡыҙыҡһындырған яңы китаптар һәм тәбиғәттә үҙгәртеү, малсылыҡты үҫтереү мәсьәләләре буйынса әҙер лекциялар бар.

*Редакцияға хат*

## КОЛХОЗДАРҘЫ РАДИОЛАШТЫРЫУҒА ИҒТИБАР ЮҠ

Көҙ Өфәйҙән районының связь конторы начальнигы иптәш Нигәмәтовка: — Радио йәйғы нисек үтте? Нәмә эшләнде? — тигән һорау менән мөрәжәғәт иттек.

Был һорауға ул ҙәүләп кенә яуап бирә алмаҫ. Бер аҙ уйланғандан һуң: — Бик терминыҫ, эшләнек, әлбиттә. Ләкин район үҙәгендәге радиоузелдың үҙе бер аҙ яҡшыртылыҡ, аппараттарҙы тулыландырыу кәрәк, — тине.

Ә ни өсөн иптәш Нигәмәтов беҙҙең һорауға йылай ҙәүләп кенә яуап бирә алмаҫ? Сөнки, радио ҡабул итеү буйынса район үҙәгендәге радиоузелдың үҙе бер аҙ яҡшыртылыҡ, аппараттарҙы тулыландырыу кәрәк бер нәмә лә эшләнмәне. Бөтөнгө район ҙа был эш насар тора. Конкрет күрһәткестәр булыуға ҡарамаҫтан, районбүлексоюз председателе иптәш Нәфиҡов мәғлүмәтенә ҡарағанда, районда 400 тән ағас ултыртырға планлаштырылған. Ә ысынында ултыртылғаны 200 тән ағас ҡына. Ә ни өсөн ултыртылған был ағастарҙың яртыһы ла исән ҡалмаған? Сөнки, ағастарҙы ултыртҡанда уларҙы ҡарауға алыу, ҡайһы ерҙә ағастарҙың ҡоймаларҙы ҡүтәрә

Физкультура һәм спорт

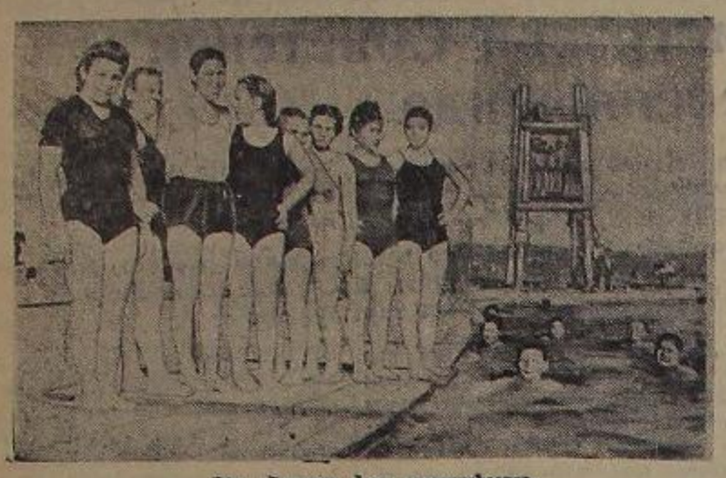

Өфө «Динамо» һыу станцияһында.
Күрәттә: «Динамо» обществоһының спортсмендәре тренировка үҙғаралар.
Ш. Уразбахтин фотоһы.

## Һыу спорты көндән-көн ҙур күләм ала

Былйыл Өфө «Динамо» һыу станцияһы үҙған йылға ҡарағанда йәйге сезонға әҙерлек әштәрен ойоштороуҙа күп кенә уңышлыҡтарға өлгәште.

1 майҙан 30 көмә ремонтланып эшләй башлаҙы. 29 майҙан алып станция ныҡлап эшкә кереште.

Хәҙер иртәнге сәғәт 9-ҙан, киске 11-гә тиклем спорт обществолары, юғары һәм урта уҡыу йорттары студент-физкультурниктәре һыу спорты буйынса һәр төрле практик занятиелар һәм ярыштар үҙғаралар.

Унда һыу инеү өсөн 25 метрҙа бассейн, старт өсөн тумбалар, һикереү өсөн 3 һәм 5 метр биҙәкләге вышкалар эшланған. Төрлө плакаттар, лозунгылар, портреттар эшләнеп ҡуйылған.

Ашығыс ярҙам күрһәтеү өсөн һәр көндө медсестра дежурить итә. Төрлө алкоголһеҙ эсемлек, ашамлыҡ продуктылары-нан буфет ойошторолған. Иҙәргә һәм ҡатын-ҡыҙҙарға өс кейемдәрен ҡалдыр кейеү өсөн 150 кешелек гардероб эшләнеп бөтәсәк.

Һыу станцияһында һуңғы көндәрҙә аймыҡыуҫа йөрөлөк һиҙелә. Ял көнө — 12 июндә Өфө ҡала физкультура комитеты «Динамо» һыу станцияһының официаль асылыуы айҡанлы физкультурниктәр коллективтәре ҡатнашлығы менән төрлө ярыштар үткәрә.

◆ 15 июндә «Динамо» һәм райсоветтәрҙең спорт коллективтәренең волейбол һәм городки үйынсыларының ярышы башлана.

◆ 12—14 июндә Өфө (Спартан), Куйбышев ҡалаһы (машиналар төҙөү заводы) футболистәре командаларының РСФСР беренселеге өсөн матчтары була.

◆ Өфөнөң «Динамо» футболистәре командаһы, футболистәрҙең РСФСР беренселеге өсөн ярышында ҡатнашыу өсөн Саратовҡа киттеләр. Унда 11—13 июндә Саратов ҡалаһының «Локомотив» командаһы менән осрашалар.

◆ 15 июндә республикабыҙҙың бөтә районҙарында, 22 июлдә Өфөлә үҙғарылаҫаҡ бөтә Башкортостан ауыл йәштәренең спартакиадаһына ҡатнашыу хоҡуҡын алыу өсөн спартакиада башлана.

Ш. Кинйәкәй.

## *Балаларҙың йәйге ялдары*

ЧЕРНИКОВСК. Ҡалала балаларҙың йәйге ялдарын ойоштороуға ҙур иғтибар бирелә. Былйыл 8 урында пионерҙәр лагере асылды. Йәйге сезонда был лагерҙарҙа 3.510 бала ял итәсәк. Беренсе сменала 1.030 бала ялға ебәрелде. Лагерҙарҙың бөтәһе лә ремонтланған, төҙекләндерелгән һәм йыһазландырылған. *Унда балаларҙы ҙур хөрмәт менән ҡабул иттеләр.*

*Лагерҙарҙа хеҙмәткәндәрҙе* өсөн штат ҡуйылһынса һайланып алынған һәм ҡатыйҙар раҫланғандар. Улар менән инструктаж үҙғарылды. Старший вожатыйҙар һәм лагерь начальниктәре лагерҙа тәртипте әшләйҙәр. Ҡайғылы ҡара урамдар. Аяҡ аҫтында күмер балҡыҡтары шытырҙай. Тағы ла ошо әс боторос һәм өметһеҙлек еҫе аңҡыған былсыраҡ төҫтәге йорттар.

Зал халыҡ менән шығырым тулы. Ике меңгә яҡын кеше йыйылған. Иҙәр, ҡатын-ҡыҙҙар, балалар. Беҙ залға килеп инеү менән, бөтәһе лә урындарынан торон «Интернационал» йырлайҙар.

Бесәйерәк эстрадаҙан бөтә залға күҙ йүгертеп, ундағы кешеләрҙең йөҙҙәренә ҡарап сығырға мөмкин.

Иҙәр, ҡатын-ҡыҙҙар, балалар. Иҙәр һарғайған, биттәр күмер һыҙы һөнөүҙән ҡарайғандар. Яланғас эскә батҡан, күҙҙәр, биҙгәк тотҡандағылай, яландар. Бөтәһе лә ҡот осоррос спецификһыҙ ауырыу менән ауырыйҙар, был — уңалдарға күмер һыҙы ултырыуҙан килеп сыға торған ауырыу.

Эйе, ҡасандыр, күптән инде, Һурышҡа тиклем ук өлө, Польшала Домбровский бассейнында, Силезияла ошондай кешеләрҙе күрә торғайным. Ләкин хәҙер унда ла бындай кешеләр юҡ инде.

Был кешеләр күптән түгел оҙаҡ дауам иткән забастовка үткәргәндәр, үкенескә ҡаршы, ул забастовка уларға еңеү килтермәгән. Бына беренсе рәттә ҡушылып ултырған ике йәш үҫмер: ябыҡ малай менән ҡыҙ бала — улар стачканы баҫылдырыу өсөн сәкырылған ғәскәрҙәр тарафынан ултерелгән забастовщиктәрҙең торон ҡалған йәтим балалар. Аһау мәйештә стачкала ҡатнашҡандары өсөн шахтанан ҡыуып сығарылған горнякҡар ултыра. Улар инде нисәмә айҙарҙан бирле эшһеҙ йөрөйҙәр. Бына был ҡатындар — төрмәләргә ябылған шахтерҙарҙың ҡатындары. Термош тураһында, хеҙмәт һәм көрәш тураһында әсе, ҡаты бәгерле һәм данлы повесть. Шахталарҙа хәзерге заман машиналары юҡ, күмерҙе боронғонан ҡалған методтар менән сығаралар. Вентиляция төҙәлеше бик ябай. Һәм бына шахтер тындары ҡыҫыла-ҡыҫыла, әле һушынан яҙып, штрек буйлап тубыҡланып йөрөй. Шахтала шартлау бик йыш була, ул инде осраҡлы бәхетһеҙлек кенә түгел, ә көндәлек хәл булып әүерелгән. Бында беҙгә һөйләгән ҡыҙҙарҙе «Юманите» газетаһындағы хәбәрҙәр раҫлай, ул хәбәрҙәр — «Шартлау» тигән заголовка менән биреләләр һәм көн һайын тиерлек — егерме кешенең, ун кешенең, ете йәки уғыҙ кешенең үлеүе тураһында белдерәләр. Залда хеҙмәт инвалидтары — ҡулһыҙҙар һәм аяҡһыҙҙар ултыралар. Улар аяҡтарын, ҡулҡарын, хеҙмәткә һәләтлектәрен югалтыу менән бергә ҡаранғы былсыраҡ әйҙәрҙәге тормәләргә ябылған шахтерҙарҙың ҡатындары. Термош тураһында, хеҙмәт һәм көрәш тураһында әсе, ҡаты бәгерле һәм данлы повесть. Шахталарҙа хәзерге заман машиналары юҡ, күмерҙе боронғонан ҡалған методтар менән сығаралар. Вентиляция төҙәлеше бик ябай. Һәм бына шахтер тындары ҡыҫыла-ҡыҫыла, әле һушынан яҙып, штрек буйлап тубыҡланып йөрөй. Шахтала шартлау бик йыш була, ул инде осраҡлы бәхетһеҙлек кенә түгел, ә көндәлек хәл булып әүерелгән. Бында беҙгә һөйләгән ҡыҙҙарҙе «Юманите» газетаһындағы хәбәрҙәр раҫлай, ул хәбәрҙәр — «Шартлау» тигән заголовка менән биреләләр һәм көн һайын тиерлек — егерме кешенең, ун кешенең, ете йәки уғыҙ кешенең үлеүе тураһында белдерәләр. Залда хеҙмәт инвалидтары — ҡулһыҙҙар һәм аяҡһыҙҙар ултыралар. Улар аяҡтарын, ҡулҡарын, хеҙмәткә һәләтлектәрен югалтыу менән бергә ҡаранғы былсыраҡ әйҙәрҙәге

*Тимер юлдың Өфө бүлексәһе партия, профсоюз һәм комсомол ойошмалары эш-ҡе һәм хеҙмәткәрҙәренең мәктәп йәшендәге уҡыусы балаларының йәйге ялдарын ойоштороу буйынса зур хеҙмәтлек алып баралар.*

Тимер юлсыларҙың Поматау *пионер* лагере беренсе көндән балаларҙы ҡабул итте. Лагерь биналары йыһазландырылды һәм физкультура майҙансары ремонтланды. Былйыл был лагерҙа һәр бер сменала 250-шәр бала, бөтәһе бер мең бала ял итәсәк. Шул иҫәптән паровоздар депоһы эшселәре һәм хеҙмәткәрҙәренең 150 балаһы ял итәсәк.

З. Фәттәхов.

# Халҡ-ара күҙәтеү

### Сит ил Эштәре Министрҙәре Советы сессияһында

Берлин проблемаларын тикшереү, Германияның берҙәмлеге тураһындағы мәсьәлә буйынса булып үткән дискуссия кеүек үк, көнбайыш державаларының Германия мәсьәләһендә, Ялта һәм Потсдам ҡарарҙарына ҡапма-ҡаршы килеүсе һәм немец халҡының интерестарына яуап бирмәүсе үҙҙәренең сепаратив политикаларын дауам иттерергә нейтәләүҙәрен күрһәтте. Шуға ярашлы рәүештә, улар Германияны һәм уның баш-ҡалаһы Берлинде бүлгеләүҙе һаҡлап ҡалдырырға һәм уны тағы ла тәрәнәйтергә теләйҙәр.

Берлин тураһындағы мәсьәлә буйынса СССР делегацияһы һәм АҠШ делегацияһы үҙҙәренең тәҡдимдәрен индерҙеләр. Англия менән Франция делегацияларының Америка тәҡдимдәрен яҡлап сыҡтылар. Совет тәҡдимдәре дейем Берлин өсөн магистратты һәм контроль орган сифатында Берлинда союзниктәрҙең комендатураһын аяҡҡа баҫтырыуҙы күҙҙә тота ине һәм шуның менән бергә, совет тәҡдимдәре буйынса, магистраттың хоҡуҡтары байтаҡ дәрәжәлә киңәйтелергә тейеш ине. СССР тәҡдимдәрен ҡабул итеү, совет делегацияһының етәксеһе А. Я. Вышинский билдәләп үткәнсә, «Берлин мәсьәләһен хәл итеүгә булышҡас, Германия менән яраШлы договорын төҙөүгә беҙҙе яҡынайтҡас һәм Германияны тыныслыҡ һөйөүсе берҙәм демократик государство итеп ҡайтанан төҙөү бурыстарын тормошҡа ашырыуҙы тиҙләтәсәк ине».

Көнбайыш державалар үҙ алдарына был маҡсаттарҙы ҡуймаһалар һәм был хәл Америка тәҡдимдәрендә үҙенең ҡауҙәлөнемен тапты. Иптәш А. Я. Вышинский Америка тәҡдимдәрен үҙенең сығышында ныҡ тәнҡитләне.

АҠШ делегацияһы Берлиндә үткәреләсәк һайлауҙарҙы күҙәтеү комиссияһы Берлиндең һәр бер секторынан тигеҙ һандағы вәкилдәрҙән торһон тип ныҡышты. А. Я. Вышинский был тәҡдим практик рәүештә Берлин һайлауҙарын өҙлөкһөҙ һәм уны үткәреүҙе үҙҙәренә өҫтөндәктә тәьмин итергә тырышыусы көнбайыш комендатураларҙың вәкәләтлегенә алып барғанлығын асыҡ итеп күрһәтте. Бер яҡтан совет секторынан, һәм икенсе яҡтан көнбайыш секторҙарҙан бер тигеҙ вәкилдәр ебәреү берҙәнбер дөрөҫ ҡарар булыр ине.

Көнбайыш державаларының массовый демократик ойошмаларға (мәҫәлән, профсоюздарға, Культурбүндға, ҡатын-ҡыҙҙарҙың демократик союзына һәм башҡаларға) һайлауҙарҙа үҙ кандидаттарын күрһәтеү хоҡуҡын биреүҙән баш тартыуҙары һис тә килешле түгел, һәм демократияға ҡаршы булып тора.

Унан ары АҠШ делегацияһы 1946 йылда раҫланған Берлиндең ваҡытлы конституцияһының 36-сы статьяны төшөрөп ҡалдырырға ныҡышты: был статья магистраттың ҡарарҙары Берлиндәге союзниктәр комендатураһының закондарына һәм бойороҡтарына ярашлы булырға һәм уның тарафынан раҫланырға тейеш тип күрһәтә тота.

Берҙәм валюта тураһындағы мәсьәләлә, совет делегацияһы 1948 йылдың 30 августағы дурт яҡлы ҡарарға ярашлы рәүештә Берлин өсөн берҙәм валюта индерергә һәм берҙән-бер валюта сифатында Германияның совет оккупация зонаһындағы маркаһы ҡабул итергә тигән тәҡдим индерҙе.

Ләкин көнбайыш державалар берҙәм валюта тураһындағы мәсьәләне ҡарауҙан баш тартып, Германия мәсьәләһе буйынса үҙҙәренең килешелгән ҡарарға килергә теләмәүҙәрен тағы ла бер тапҡыр күрһәттеләр. Ул ғына ла түгел. Америка делегацияһының етәксеһе Ачесон сессия көн тәртибендәге өсөнсө пунктты ла — Германия менән яраШлы договоры әҙерләү тураһындағы мәсьәләне лә тикшермәҫкә, ә Австрия договоры тураһындағы мәсьәләгә күсергә тәҡдим итте.

А. Я. Вышинский был тәҡдимгә ҡаршы сығып, сессияның раҫланған көн тәртибен боҙоуҙың юл ҡуйғыһыҙ булыуын күрһәтте.

### Блэкпулдә Англия лейбористәр партияһының конференцияһы

6 июндә Блэкпулдә Англия лейбористәр партияһының йылда була торған конференцияһы асылды. Конференцияның официаль маҡсаты—1950 йылда парламентҡа үткәреләсәк һайлауҙарға ҡарата партияның етәксе верхушкаһы тарафынан эшләп сығарылған программаны яҡлауға партияны мобилизовать итеүҙән тора.

Съезды сәкырған ваҡытта лейбористәрҙең лидерҙәре тарафынан ҡуйылған ысын маҡсат — партиялары һул ағымдарҙы бетереү, биттәрәк тә лейбористик хөкүмәттең һәм партия етәкселегенең политикаһынан Англиялағы эшселәр синыфының һәм партияның үҙенең түбәндәге күп кенә ойошмаларының үҫә барған ризаһыҙлығын баҫылдырыуҙа.

Дүрт йыл буйына власть башында торған лейборист етәкселәр һайлауҙар алдынан биргән вәғәҙәләрен үтәмәнеләр генә түгел, бәлки ләпкә тышҡы политика өлкәһендә булһын, шулай уҡ эске экономик яҡтан да кризис хәленә килтереп еткерҙеләр.

Лейбористәр үҙҙәренең тышҡы политикаларында Черчиллдең агрессив пландарын үтәй барҙылар, шуның һөҙөмтәһендә Англия был яҡтан үҙенең бойондороҡһоҙлоғон юғалтты һәм күпләп рәүештә Америка империализменең фарватерында бара. Лейбористик етәкселәр, халҡ теләгенә ҡапма-ҡаршы рәүештә, ләпкә теләһә ниндәй авантюраға ла ылыҡтырырға мөмкинлек биреүсе Атлантик пактҡа тулы ҡуйҙылар. Англия экономикаһын Америкалағы монополияларҙың интерестарына буйһондороуҙы шарт итеп ҡуйған «Маршалл планына» тулы ҡуйыу ҙа шундай ук ҡурҡыныслы әҙемтәләр бирҙе.

Англияла аҙна һайын сыға торған «Нью-стейтсмен энд нейшн» лейбористәр партияһының конференцияһы тураһында былай тип яҙҙы: «Делегаттар Блэкпулгә ялған тыныслыҡ шарттарында түгел, ә Ҡушма Штаттарҙа яҡынлашып килгән кризис осорында һәм Англияның үҙ промышленносендәге төртөлөштәр башланыу осорында йыйналалар».

«Һуңғы ваҡытта экспорт менән импорт арауығында арта барған айырма, тип яҙҙы унан ары был газета, ауыр һәм сарауһыҙ проблема булып тора. Импорттың артабан көмөүе аҙыҡ-түлектең етешмәүенең, эшһеҙлекҡә һәм эш хаҡының кәмеүенә алып барасаҡ».

Лейбористәрҙең үҙ лидерҙәре әшселәрҙең, түбәнге ойошмаларының ысын тауышы, лейбористәр партияһы тарафынан алынған официаль курсҡа ҡаршы сығыш яһаусыларҙың тауыштары конференцияла ишетелмәһен өсөн, ҡулдарынан килгән бөтә нәмәне эшләнеләр. Англия матбуғатының хәбәр итеүенә ҡарағанда, парламент члены лейбористка, «һуҙа» ҡараштар эшләп сығарған Л. Мэннинг һәм партия башҡарма комитетенең члендәре Уилфрид Берк һәм Гуч лейбористәр партияһының парламенттәге фракцияһы комитетенең кабинет члендәре ҡатнашлығындағы махсус уҡытырышына сағырылғандар. Унда уларға ҡағы саралар күреү менән янығандар.

Конференцияла хөкүмәттең тышҡы политикаһы тураһында тәнҡит менән сығыш яһауға юл ҡуйылмаған. Хөкүмәттең тышҡы политикаһын яҡлаусы 7 ораторға һүҙ бирелгән. Унан ары, һәр төрлө протестарға ҡарамаҫтан, председателек итеүсе фекер алышыуҙарҙы ябыҡ, министр Дальтонға яуап ҡайтарыу өсөн һүҙ бирҙе. Была ошондай шарттарҙа лейбористәрҙең үҙ лидерҙәре конференцияла ҡарарҙар ҡабул иттеләр, был ҡарарҙар консерваторҙарҙың ҡарарҙарынан бик аҙ айырылалар.

Шуныһы характерле, Лондонда сыға торған «Таймс» газетаһы әле конференция башланыуҙан бик күп алда уҡ былай тип билдәләгәйне: «Битараф һайлаусыға киләһе йылда, күрһәң, уларҙың барыһы тик бер программаларын уҡып сығыу нигеҙендә генә, консерваторҙар партияһы менән лейбористәр партияһы араһындағы айырманы табыу, ҡайсан да булһа, булғандағыға ҡарағанда ла, ҡыйыныраҡ булыр».

Англия матбуғатының күҙәтеүенә ҡарағанда, конференцияның үҙендә докладта консерваторҙарға һәм промышленниктәргә ҡарата һис бер төрлө тәнҡит булмаған, ләкин коммунистарға һәм Советтар Союзына тупаҫ рәүештә һөжүм менән һөйләнгән һүҙҙәр етерлек булған.

Илдә кризис яҡынлатыу килеү айҡанлы үҙ лейбористәрҙең пландары ниндәй һуң? Был һорауға Гарри Полит Блэкпуллдәге конференция тураһындағы мәҡәләһендә асыҡ яуап бирҙе. «Был план, тип яҙа ул, нисек кенә булмаһын демогогик фразалар менән йәшерергә тырышһалар ҙа, капитализмде үҫә барған ҡайғылыҡтарҙан хеҙмәтсәндәр иҫенә төшөрөү ҡаҙағы менән яҡлай.

Үҙ лейбористәрҙең лидерҙәре һәр төрлө яһалма саралар менән конференцияла әшселәрҙең хөкүмәт политикаһынан ризаһыҙлыҡтарын ҡапларға тырышһалар ҙа, улар былы конференцияһан тышта эшләй алмайҙар. Лейбористәр партияһының Черчиль, Америка агрессорҙары һәм Англиялары әре капитал программаһын ләпкә рәүештә тормошҡа ашырыуҙары уның өсөн парламентҡа алда торған һайлауҙарҙа ҡурҡыныс тыуҙыра.

А. Шатилов.

## Ризуан Камалөтдин улы Камалов

«Ҡыҙыл Башкортостан» газетаһы редакцияһы коллективе газетабыҙҙың Туймазы районындағы үҙ хәбәрсеһе Ризуан Камалетдин улы Камаловтың оҙаҡ һәм ҡаты ауырыуҙан һуң, ошо йылдың 11 июнендә үлеүен тәрән ҡайғы менән белдерә һәм семьяһының ҡайғыһын уртаҡлаша.

Ризуан Камалетдин улы Камалов Дүртөйлө районының Көшәл ауылында 1898 йылда тыуған. Ул 1938 йылдан бирле ВКП(б) члены һәм үҙенең 34 йыллыҡ хеҙмәт юлын социалистик Ватаныбыҙҙың сәскә атыуына, хеҙмәтсәндәр массаһын коммунистик рухта тәрбиәләүгә арнаны.

Р. К. Камалов 1938 йылда газетабыҙҙың эшенә ҡатнашып, партия тормошо бүлегенең сотрудниге булып эшләй, ә 1940 йылда Туймазы районына газетаның үҙ хәбәрсеһе итеп ебәрелә. 1941—1946 йылдар эсендә ВКП(б)-ның Туймазы район конференцияларында ике тапҡыр район комитетенең пропаганда һәм агитация бүлеге мөдире булып һайлана. Ә шулар араһында ул «Ленин юлы» газетаһының яуаплы редакторы булып эшләй.

1946 йылда партия уны тағы ла газетабыҙҙың үҙ хәбәрсеһе итеп ебәрә. Р. К. Камаловты партия ниндәй эшкә ебәрһә лә, ул үҙенә йөкмәтелгән бурысты намыҫ һәм большевистик принципиаллек менән үтәне. Ошондай хеҙмәттәре өсөн СССР Верховный Советы Президиумы уны «1941—1945 йылдарҙағы Бөйөк Ватан һуғышында батыр хеҙмәт күрһәткәне өсөн» медаль менән наградланы.

Ризуан Камалетдин улы Камалов коммунистар партияһының енелмәс эшенә үҙенең сикһеҙ бирелгәнлеге, үҙенә йөкмәтелгән эштәрҙе намыҫлы башҡарыуы менән коллективтең, интеллигенцияның хөрмәмен ҡаҙанды. Иптәш Камаловтың яҡты истәлеге уны белүсе кешеләр күңелендә оҙаҡ ваҡыттар һаҡланыр.

«Ҡыҙыл Башкортостан» газетаһы редакцияһы коллективе.

# Париждә һәм Париждән ситтә

(Аҙағы. Башы 3-се биттә).

ләр, ләкин был шулай ҙа Париждә мосолман тә аҙыҡ-түлек арҙан икән тигән һүҙ түгел. Юҡ, улар унда хыйбаттар, шуға ҡарамаҫтан, Париждә промышленность тауарҙары менән ауыл хуҙалығы продуктыларының хаҡтары араһында бик зур «айҫыҙ» йәшәй. Хатта бөтмәҫ-төкәнмәҫ посредниктәрҙең тапҡан табыштарын иҫтибарға алғанда ла, был шулай. Ләкин крәстиәндәр күп ваҡыт үҙҙәренең йылыҡ хеҙмәттәре өсөн тураһан-тура посредник ҡулынан алған ҡәҙәрә промышленность тауарҙарынан бер кенә нәмә лә ала алмайҙар. Аһау ауа барған йорттар, балаларҙың йолҡоҙоҡ кейем кейеп йөрөүҙәре, «бай» француз ауылындағы хәерселек шунан килеп сыға ла инде. Ә хәйерселек менән бергә асыу һәм күрә алмаусылыҡ тыуа.

— Эшсенең өлө немәһәм юғалтыр нәмәһе бар, — тиҙәр крәстиәндәр. — Әгәр ҙә уның әше бар икән, ул уны минут һайын юғалтыуы ихтимал. Ә беҙҙең юғалтырлыҡ нәмәбеҙ бар? Беҙҙең бер нәмәбеҙ ҙә юҡ, беҙ ҡырлынан аҫтан ғына ҡара алабыҙ. Һәм үләбеҙ ҙә...

Франциянын йөҙҙәрсә километрҙарға һуҙылған юлдары буйлап теҙелгән алма ағастары күҙ ауыу алып, сәскә атып ултыралар. Ләкин көҙ кенә уларҙың ботаҡтары емештәренең ауырлығынан ергә боғолған саҡта, хатта уларҙы алып кис түгеү үҙен дә аҡлай алмай икән. Сөнки уларҙы һаткан аҡсаға ҡатмыҡ ботинка ла, үҙенә кейем дә, ватылған һабан урынына яңы һабан да алып буламай. Күрәһең, Париждәге дала сәскәләре генә түгел, бәлки юл буйында бөтмәҫ-төкәнмәҫ булып тезелеп киткән алһыу сәскәләр тулҡынына ла, тыу ҡарашҡа тулҡын, ғәрәттәк, күңелле тормош тураһында һөйләүсе ҡәнәфи ҡоштарға ла ышанырға ярамай икән. Шуның менән бергә, был сәскәләр тулҡыны һис бер яҡшылыҡ булдырмағы тураһында ла хәбәр итмәй. Был алмалар юл буйындағы сокорҙарға төшөп сереп бөтәсәктәр, тиреҫкә әйләнәсәктәр, унда ла һис бер нәмә ултыртырға ярамай, сөнки бары-бер был, балаға күлдәк тә, яңы һабан да бирмәйәсәк.

— Эшсенең өлө юғалтыр нәмәһе бар, — ти башын һелкеп әмерелеп бөткән ҡапҡа төбөндә баҫып тороусы француз крәстиәне.

Беҙ бынан эшселәр йыйылышына китәбеҙ. Па де Кале районына, теңьяҡҡа табан, шахтерҙар эргәһенә.

Күмер саңынан ҡап-ҡара төҫ алған местечко. Аҫас, баҫҡа затлы күрмәҫһең. Урындағы властәр, күрәһең, йәшеллек, сәскәләр, баҡсалар ул өҫтәлләк нәмә лә түгел һәм ул уларға кәрәкмәй ҙә, тип йүгәләйҙәр. Ҡайғылы ҡара урамдар. Аяҡ аҫтында күмер балсыҡтары шытырҙай. Тағы ла ошо әс боторос һәм өметһеҙлек еҫе аңҡыған былсыраҡ төҫтәге йорттар.

Зал халҡ менән шығырым тулы. Ике меңгә яҡын кеше йыйылған. Иҙәр, ҡатын-ҡыҙҙар, балалар. Беҙ залға килеп инеү менән, бөтәһе лә урындарынан торон «Интернационал» йырлайҙар.

Бесәйерәк эстрадаҙан бөтә залға күҙ йүгертеп, ундағы кешеләрҙең йөҙҙәренә ҡарап сығырға мөмкин.

Иҙәр, ҡатын-ҡыҙҙар, балалар. Иҙәр һарғайған, биттәр күмер һыҙы һөнөүҙән ҡарайғандар. Яланғас эскә батҡан, күҙҙәр, биҙгәк тотҡандағылай, яландар. Бөтәһе лә ҡот осоррос спецификһыҙ ауырыу менән ауырыйҙар, был — уңалдарға күмер һыҙы ултырыуҙан килеп сыға торған ауырыу.

Эйе, ҡасандыр, күптән инде, Һурышҡа тиклем ук өлө, Польшала Домбровский бассейнында, Силезияла ошондай кешеләрҙе күрә торғайным. Ләкин хәҙер унда ла бындай кешеләр юҡ инде.

Был кешеләр күптән түгел оҙаҡ дауам иткән забастовка үткәргәндәр, үкенескә ҡаршы, ул забастовка уларға еңеү килтермәгән. Бына беренсе рәттә ҡушылып ултырған ике йәш үҫмер: ябыҡ малай менән ҡыҙ бала — улар стачканы баҫылдырыу өсөн сәкырылған ғәскәрҙәр тарафынан ултерелгән забастовщиктәрҙең торон ҡалған йәтим балалар. Аһау мәйештә стачкала ҡатнашҡандары өсөн шахтанан ҡыуып сығарылған горнякҡар ултыра. Улар инде нисәмә айҙарҙан бирле эшһеҙ йөрөйҙәр. Бына был ҡатындар — төрмәләргә ябылған шахтерҙарҙың ҡатындары. Термош тураһында, хеҙмәт һәм көрәш тураһында әсе, ҡаты бәгерле һәм данлы повесть. Шахталарҙа хәзерге заман машиналары юҡ, күмерҙе боронғонан ҡалған методтар менән сығаралар. Вентиляция төҙәлеше бик ябай. Һәм бына шахтер тындары ҡыҫыла-ҡыҫыла, әле һушынан яҙып, штрек буйлап тубыҡланып йөрөй. Шахтала шартлау бик йыш була, ул инде осраҡлы бәхетһеҙлек кенә түгел, ә көндәлек хәл булып әүерелгән. Бында беҙгә һөйләгән ҡыҙҙарҙе «Юманите» газетаһындағы хәбәрҙәр раҫлай, ул хәбәрҙәр — «Шартлау» тигән заголовка менән биреләләр һәм көн һайын тиерлек — егерме кешенең, ун кешенең, ете йәки уғыҙ кешенең үлеүе тураһында белдерәләр. Залда хеҙмәт инвалидтары — ҡулһыҙҙар һәм аяҡһыҙҙар ултыралар. Улар аяҡтарын, ҡулҡарын, хеҙмәткә һәләтлектәрен югалтыу менән бергә ҡаранғы былсыраҡ әйҙәрҙәге тормәләргә ябылған шахтерҙарҙың ҡатындары.

Эйе, ҡасандыр, күптән инде, Һурышҡа тиклем ук өлө, Польшала Домбровский бассейнында, Силезияла ошондай кешеләрҙе күрә торғайным. Ләкин хәҙер унда ла бындай кешеләр юҡ инде.

Был кешеләр күптән түгел оҙаҡ дауам иткән забастовка үткәргәндәр, үкенескә ҡаршы, ул забастовка уларға еңеү килтермәгән. Бына беренсе рәттә ҡушылып ултырған ике йәш үҫмер: ябыҡ малай менән ҡыҙ бала — улар стачканы баҫылдырыу өсөн сәкырылған ғәскәрҙәр тарафынан ултерелгән забастовщиктәрҙең торон ҡалған йәтим балалар. Аһау мәйештә стачкала ҡатнашҡандары өсөн шахтанан ҡыуып сығарылған горнякҡар ултыра. Улар инде нисәмә айҙарҙан бирле эшһеҙ йөрөйҙәр. Бына был ҡатындар — төрмәләргә ябылған шахтерҙарҙың ҡатындары. Термош тураһында, хеҙмәт һәм көрәш тураһында әсе, ҡаты бәгерле һәм данлы повесть. Шахталарҙа хәзерге заман машиналары юҡ, күмерҙе боронғонан ҡалған методтар менән сығаралар. Вентиляция төҙәлеше бик ябай. Һәм бына шахтер тындары ҡыҫыла-ҡыҫыла, әле һушынан яҙып, штрек буйлап тубыҡланып йөрөй. Шахтала шартлау бик йыш була, ул инде осраҡлы бәхетһеҙлек кенә түгел, ә көндәлек хәл булып әүерелгән. Бында беҙгә һөйләгән ҡыҙҙарҙе «Юманите» газетаһындағы хәбәрҙәр раҫлай, ул хәбәрҙәр — «Шартлау» тигән заголовка менән биреләләр һәм көн һайын тиерлек — егерме кешенең, ун кешенең, ете йәки уғыҙ кешенең үлеүе тураһында белдерәләр. Залда хеҙмәт инвалидтары — ҡулһыҙҙар һәм аяҡһыҙҙар ултыралар. Улар аяҡтарын, ҡулҡарын, хеҙмәткә һәләтлектәрен югалтыу менән бергә ҡаранғы былсыраҡ әйҙәрҙәге

һәм барактарҙағы квартираларға булған хоҡуҡтарын да юғалтҡандар. Эштән мәхрүм ҡалмаҫ өсөн, шахтаға төшөү хоҡуҡынан мәхрүм ҡалмаҫ өсөн, тубыҡланып йөрөү өсөн, һауа юҡлығынан тындары ҡыҫылып, шартлауҙарҙан һаҡлап булыу өсөн үҙ ауырыуҙарын тырышып-тырышып йәшереүсе ауырыу кешеләр ултыралар.

Тире лә һәйәккә генә ҡалып ябыҡҡан, ҡарайған, йолҡоҙоҡ кейемдәр кигән кешеләр. Ҡулдарына нисәк балаларын күтәреп килгән ҡатындар, — күтәреп бөткән меҫкен саби балалар иҫке сепрәктәргә төрөлгәндәр. Былар бөтәһе лә ҡот осоррос төш, һатаныу булып күренәләр! Һәм улар барыһы ла һорашалар ҙа, һорашалар, һорашалар ҙа, һорашалар. Беҙҙең шахтерҙар тураһында, уларҙың тормоштары һәм хеҙмәттәре тураһында һорашалар улар. Ауыр ғазаптар сиккән был кешеләргә беҙҙәге шахтерҙар хеҙмәтен техниканың нисек тиҙ еңелләштереүе тураһында, уларҙың тормоштары һәм көн-күрештәре хаҡында нисек хәстәрлек күрелеүе тураһында һөйләйһең, Советтар Союзында шахталарҙа эшләгән өсөн бирелә торған ордендар тураһында, ялҡтың горняктарҙе ниндәй хөрмәт менән соларға алыуы тураһында, беҙҙә һәр бер балала хеҙмәттә һөйөү тойғоһо тәрбиәләү тураһында һөйләйһең. Һәм шул ук ваҡытта беҙҙең ауыҙҙан сыҡҡан һәр бер һүҙҙе йотлоғоп-йотлоғоп, һоҡланып тыңлаусы был кешеләрҙе ҡыҙғаныу арҡаһында килеп тыуған ғазаплы күҙ йәше тамаҡҡа килеп тығыла, күҙҙә йәш мөлдөрәй.

Унан тағы ла улар һорашалар. Туймаҫтай булып, биҙгәк тоткандай ҡабалана-ҡабалана һорашалар. Улар бөтә нәмә тураһында ла белергә, бөтәһен дә ишетергә теләйҙәр. Уларҙың ябыҡҡан, һарғайған, һулыған биттәре буйлап күҙ йәштәре тағарып төшә. Улар үҙҙәре хаҡында ла һөйләйҙәр. Ләкин улар һөйләмәһәләр ҙә булыр ине — был иң киткес фәкирлеккә күҙ йәфәтен сығыу ҙа ете. Улар ауырыу ғына, әметһеҙлекә бирелеү хәленә еткерелгән, ҡыйырһытылған ғына түгелдәр. Улар — аҫтар. Уларҙың аҫ булыуҙары бөгөнгө йәки киҫәге генә хәл түгел, улар һәр ваҡыт, күмер буйына астар. Иҙәр ҙә, ҡатын-ҡыҙҙар ҙа, балалар ҙа. Иркһеҙҙән шоферҙар хаҡағы хәтергә төшә. Унда «итле» һурпа һәм ит һурпаһы ҡатыш ҡартуф бар ине. Хәҙер бында инде ул иң шәп аш булған кеүек күренә. Был кешеләрҙең хатта туйғансы ашарлыҡ ҡартуфтары — хатта һурпаһыҙ ҡартуфтары ла юҡ... Бармаҡтары зәңгәр-һыу тырнаҡлы, үрмәкес ауындай нәҙек тәнәйле был балалар,— улар ҙа бит астар, һәр ваҡыт астар.

Әле бер нисә сәғәт кенә бынан элек беҙгә француз крәстиәне күҙен ҡысып һөйләгән «эш» бына ошо инде...Минут һайын юғалтырға мөмкин булған эш инде был.

Кешелекһеҙ, ҡырағай эксплоатация тураһындағы ҡайғылы повесть барған һайын алыҫыраҡ һуҙыла. Бында хатта теге йәки был капиталистен — шахта биләүсенең ҡыланыштарына нәфрәтләнеп урын да юҡ. Сөнки бында шахталарҙы биләүсе — ул государство үҙе, ул күмер промышленносенә һис бер төрлө капитал һалмыштар ябамай. Ул кешеләрҙең ҡандарын һәм тирҙәрен һығып ала, әгәр инде улар был хәлгә ҡаршы баш күтәрһәләр, хеҙмәт шарттарын яҡшыртмыуҙы талап итһәләр, — ул уларға ҡаршы ғәскәр сәбәрә. Шахта шартлауҙан, емерелеүҙән үлеһең килмәһә, — пулянан үл!

Төн уртаһы. Парижға ҡайтырға кәрәк. Ләкин был залдан сығып китеүе еңел түгел. Ах, был илау, оло кешеләрҙең уңайһыҙланыш йәшерергә тырышҡан ҡот осоррос илауҙары; «Интернационалдың» һуңғы һүҙҙәре ошо илау тауышына барып ҡушыла. Һәм һәр кем, әгәр инде күңелһеҙҙәр ҡыҫа алмаранда ла, иҫмаһам беҙҙе тотоп ҡарарға, бармаҡтары менән ендәребеҙҙе буяһа ла ҡашлап ҡалырға теләй... Шахтерҙарҙың ҡаты, ҡара ҡулдары... Ҡатын-ҡыҙҙарҙың һарғайған ябыҡ ҡулдары. Балаларҙың ябыҡ, ҡыуараһыҙ кескәй бармаҡтары. Беҙ бында йыйналған кешеләр араһынан барабыҙ, прецәребеҙҙе ныҡ ҡымтып, күҙҙәребеҙ тулы йәш аша ҡарап барабыҙ. Беҙ ошо ҡаранғы зал аша үҙғанда үҙ Тыуған плебеҙҙең, прәле хеҙмәт кешеһе ватанының гүзәл, ялҡынлы байрағы нисек беҙҙең өҫтөбеҙҙә елберҙәгенек хис итәбеҙ. Һәм беҙ ҡарайған, һарғайған ҡыу

Пролетарийҙәре, берләшегеҙ!

# КЫҘЫЛ БАШҠОРТОСТАН

ВКП(б)-ның БАШҠОРТОСТАН ӨЛКӘ һәм ӨФӨ КАЛА КОМИТЕТТӘРЕ, БАШҠОРТ АССР-ы ВЕРХОВНЫЙ СОВЕТЕ һәм ХЕҘМӘТСӘНДӘР ДЕПУТАТТАРЫНЫҢ ӨФӨ КАЛА СОВЕТЕ ОРГАНЫ.

30-сы ЙЫЛ СЫҒА

1949 йыл
№ 116 (8216)
14
ИЮНЬ
шишәмбе

хаҡы 20 тин

БӨГӨНГӨ НОМЕРҘӘ:

Беҙҙән республикала. (1-се бит).

ВКП(б) Өлкә Комитетенән ауыл хужалығы бүлеге мөдире И. Йәркәев. — Быуалар һәм һыу яткылыҡтарын тәҙөү. (1-се бит).

ВКП(б)-ның Башҡортостан Өлкә Комитеты пленумы. (2-се бит).

Башҡорт АССР-ы Верховный Советенең бишенсе сессияһы. Башҡорт АССР-ының 1949 йылға государство бюджеты һәм 1948 йылғы государство бюджетенең үтәлеше тураһында Башҡорт АССР-ы финанс министры ниптәш С. Ф. Вәлиевтең доклады. (3-сө бит).

Х. Мөлмехәмәтов. — Сәғәнәк. (4-се бит).

СПЕЦИАЛИСТ КӘҢӘШТӘРЕ. — Х. Фәтхуллин — Юғары сифатлы бесән әҙерләү. (4-се бит).

ТӘНҚИТ һәм БИБЛИОГРАФИЯ. — М. Тажи — Был номерҘә. (4-се бит).

Сит илдәрҘән телеграммалар. (4-се бит).

## Общественный малсылыҡты үҫтереүҙә ауыл партия ойошмаларының бурысы

Өфө ҡәҙәрҘә ВКП(б) Өлкә Комитетенең наүбәттәге пленумы булды. Пленум бер нисә мәсьәлә иткән СССР Министрҙәр Советенең һәм ВКП(б) Үҙәк Комитетенең колхоздарҘа һәм совхоздарҘа продукты бирә торған общественный малсылыҡты үҫтереүҙең ес йылдық планы тураһындағы ҡарарын үтәү буйынса өлкә партия ойошмаһының бурыстары тураһында ВКП(б) Өлкә Комитеты секретаре ниптәш С. Ә. Баһаповтың докладын тыңланы. Пленум был өлкәлә зур етешһеҙлектәрҘе асты һәм уларҘы ашырыс бөтөрөү, общественный малсылыҡты ҡырҡа күтәреүҙе тәьмин итеү юлдарын күрһәтте.

Илебеҙҙең ауыл хужалығы үҫешендә һуңғы йылдарҘа зур аҙым яһалды. Партияның һәм хөкүмәттең күп кенә практик саралар күреүҙәре нәҘәмтәһендә илебеҙҘә бөртекле ашлыҡ проблемаһы инеҘҘә хәл ителде. Шулай уҡ общественный малсылыҡты үҫтереү буйынса ла байтаҡ эштәр башҡарылды, малдар һаны һуғышҡа тиклемге кимәлгә еткерелде. Шуға ҡарамаҫтан, малдарҘың һан яғынан үҫеүе лә һәм уларҘың продукты биреүсәнлеге лә халыҡ хужалығы талаптарынан артта ҡала әле.

Бына шуның өсөн дә беҙгә бик ҡыҫҡа ваҡыт эсендә общественный малсылыҡты зур күтәрелешенә, уны халыҡ хужалығының бөтә талаптарын да тулһынса тәьмин итә алырлыҡ кимәлгә еткерергә кәрәк. Һуғыштан һуңғы йылдарҘа республиканың партия һәм совет ойошмалары, колхоз һәм совхоздары общественный малсылыҡты аяҡҡа баҫтырыу буйынса ҡайһы бер уңышлы һөҘөмтәләргә өлгәштеләр. Ләкин республиканың партия һәм совет ойошмалары малсылыҡты үҫтереү эшендә баҫа биреп еткермәйҘәр әле. Шуның арҡаһында колхоздарҘа һәм совхоздарҘа малдар һанын арттырыу, уның продукты биреүсәнлеген күтәреү план заданиеларенән бик артта ҡалып киләләр. Республикабыҙ 1948 йылда общественный малсылыҡты үҫтереү планын үтәй алманы. Республикала мөңдән артыҡ колхозда сусҡасылыҡ фермалары, 430-Ҙән артыҡ колхозда комсолоҡ фермалары юҡ.

Республиканың күп колхоздарында малсылыҡ фермалары бик ваҡ, малдар (бигерәк ҡуйҙар) продукты биреләр һәм колхоз хужалығына аҙ файҘа килтереләр. Ә колхоз правлениеләре фермаларҘа малдар һанының минимумын булдырыу өсөн хәстәрлек күрмәйҘәр, малдарҘың күп әрәм-шәрәм ителеүенә, колхоздың эске ихтыяжларына кәрәгенән артыҡ тотолоуға юл ҡуялар. КолхозларҘа малдарҘың ҡышҡы ҡалыу ваҡиғалары ла күп. Мал тәрбиәләү, ашатыу һәм һимереү эштәре лә, тоҡом малдарын үҫтереү эштәре лә насар ҡуйылған. Былар бөтәһе лә республика общественный малсылығын алға ебәреүгә тотҡарлыҡ яһайҘар.

Республикабыҙ 1949—1951 йылда 1948 йыл менән сағыштырғанда, ат, май, йүн, йомортҡа һәм башҡа продуктылар етештереүҙе, шулай уҡ иңел промышленность өсөн тире, йөн һәм башҡа сеҫе етештереүҙе кәмендә бер тиҫкәр арттырырға тейешле.

Пленум был бурысты уңышлы тормошҡа ашырыуҙа конкрет саралар билдәләне. 1949 йылда уҡ инде республиканың һәр бер колхозында дүрт ферма—мегәҙәләре әре мал, һарыҡсылыҡ, сусҡасылыҡ һәм комсолоҡ фермалары ойоштороларға тейеш. Сусҡасылыҡ һәм комсолоҡ буйынса яңы фермалар ошо йылдың 1 июленән дә һуңламай ойоштороларға булырға тейештәр.

Партия һәм совет ойошмалары был мөһим бурысты малдар үрсетеүҙе бөтә сараҘар менән киңәйткәндә генә, уларҘың тотомон яҡшыртыу, тәрбиәләү һәм ҡарау эштәрен яҡшы ҡуйғанда ғына уңышлы үтәп сыға алырҘар.

ВКП(б) Өлкә Комитеты пленумы общественный малсылыҡты үҫтереү планының уңышлы үтәлеүе өсөн азыҡ базаһының бик зур роль уйнауын айырыуса һыҙыҡ өҫтөнә ҡуйҙы һәм партия ойошмаларының иғтибарын мал аҙығы әҙерләүҙе — бесән сабыу һәм йыйыу, силослау, сабынлыҡтарҘы яҡшыртыу, үлән сәсеүҙе киңәйтеү эштерен ваҡытында һәм уңышлы үтәүгә юнәлтте.

МалдарҘы яҡшы, уңайлы торлаҡтар менән тәьмин итеүгә лә серьеҙ иғтибар биреләргә тейеш. КолхоздарҘа малдарға бинолар төҘөү буйынса ес йылдық планды үтәү өсөн хәҘерҘән үк данми төҘөү бригадалары булдырырға кәрәк. Торлаҡ фонды урожай йыйнауға әҙерҘәнсы ремонтланып бөтөрөлөргә тейеш. Малсылыҡты зоотехник һәм ветеринария яғынан хеҘмәтләндереүҙе яҡшыртырға, азыҡ әҙерләүҙе һәм фермаларҘа ауыр эштәрҘе механизациялаштырыуҙы киңҘән-кәң ҡуберәк индерергә кәрәк.

Общественный малсылыҡ һанын байтаҡ арттырыу, уның продукты биреүсәнлеген күтәреү, малсылыҡтағы эштәрҘе киң механизациялаштырыу — былар бөтәһе лә малсылыҡ кадрҘарын әҙерләүгә һәм тәрбиәләүгә нык иғтибар биреүҙе талап итәләр. Шуның өсөн Өлкә Комитеты пленумы кадрҘарҘы һайлап алыуға, әҙерләүгә нык иғтибар итеү кәрәклеген иҫкәртте. Фермаларға данми эшкә коммунистарҘе һәм комсомолецтарҘе ебәрергә кәрәклеген әйтте. ХәҘер айырыуса массовый профессиялары кадрҘарҘы — һыйыр һауыусылар, быҙау, сусҡа, ат, ҡош ҡараусылар, чабандар әҙерләргә, уларҘы курстар, семинарҘар аша үткәреүҙе ойоштороргә кәрәк.

ВКП(б) Өлкә Комитеты пленумы мал продуктыларын государствоға тапшырыу планын һәр бер райондың, колхоздың һәм совхоздың үтәүе мөһим хужалыҡ-политик бурыс булып тора, тип билдәләне һәм бөтә партия, совет, әҙерләүҘәр һәм ауыл хужалығы органдарынан государство заданиеларен билдәләнгән срокторҘа үтәүҘе тәьмин итеүҘе талап итте.

Партияның район комитеттәре, колхоздар һәм совхоздарҘың тәүге партия ойошмалары СССР Министрҙәр Совете һәм ВКП(б) Үҙәк Комитетенең общественный малсылыҡты үҫтереүҙең ес йылдық планы, мал продуктылары әҙерләү тураһындағы ҡарарын һәм СССР Верховный Совете Президиумының малсылыҡ алдынғыларына Социалистик ХеҘмәт Геройы исеме биреү һәм уларҘы ордендар, медалдар менән наградлау тураһындағы Указын халыҡҡа аңлатыу эштерен киң ойоштороргә бурыслылар. Малсылыҡты үҫтереү планын үтәү һәм малсылыҡ продуктыларын әҙерләү буйынса колхоздар, совхоздар, фермалар һәм бригадалар арағында социалистик ярышты массовый рәүештә йәйеп ебәрергә кәрәк.

Башҡортостан коммунистарҘе общественный малсылыҡты үҫтереү буйынса государство планын уңышлы үтәү өсөн көрәшеүселәрҘең алдынғы сафында булырҘар. Тыуған илебеҙҘе ауыл хужалығы һәм промышленность продуктылары менән байытҡтырыу өсөн көрәшкә хеҘмәтсәндәрҘе туплауҘа арымай-талмай эшләрҘәр.

## *Башкорт АССР-ы Верховный Советенең бишенсе сессияһы*

Бикә көндөҘге ике сәғәттә Башҡорт АССР-ы Министрҙәр Советенең улытыштар залында Башҡорт АССР-ы Верховный Советенең бишенсе сессияһы асылды. Сессияға депутаттарҘан тыш республикабыҙың совет һәм партия ойошмаларынан, промышленность предприятиеларенән, культура һәм ғилми учреждениеларенән килгән ҡунаҡтар ҡатнашты.

Председательлек итеүсе депутат ниптәш **И. Г. Кадыровтың** тәҡдиме буйынса мондат комиссияһының председателе депутат ниптәш **В. И. Улин** Башҡорт АССР-ы Верховный Советенә һайланған депутаттарҘың полномочиеларен тикшереүҙен һөҘөмтәһен аңлатты. Депутат ниптәш **Г. И. Фәлиевтең** тәҡдиме буйынса сессия Башҡорт АССР-ы Верховный Советенә 42-се номерле Ишембай һайлау округы буйынса һайланған депутат Владимир Николаевич **Якимовтың** һәм 72-се номерле Әлшәй һайлау округы буйынса һайланған депутат Муллағәли Арыслан улы **Динмөхәмәтовтың** полномочийҘәрен раҫланы.

Көн тәртибендәге беренсе мәсьәлә буйынса Башҡорт АССР-ының 1948 йылғы бюджетенең үтәлеше һәм 1949 йылдың бюджеты тураһында Башҡорт АССР-ы финанс министре ниптәш **С. Ф. Вәлиев** доклад яһаны. Финанс-бюджет комиссияһының председателе депутат ниптәш **Валишин** бюджет үтәлеше тураһында ҡушымта доклад менән сығыш яһаны.

Беренсе мәсьәлә буйынса прениела ҠариҘел район Совете исполкомы председателе **А. Насиров**, Матрай район Совете исполкомы председателе **Ш. Сагиров** ниптәштәр сығыш һөйләнеләр.

Ошонон мөҘән ниптәш **Кадыров** сессияның 13 июндәге улытышын ябыҡ тип ирҘән итте.

## Беҙҙән республикала

### *Фабрика ярты йыллыҡ планды үтәне*

Өфө 8-се март исемендәге тегеү фабрикаһы яңынан-яңы производство уңыштарына өлгәшә. Фабрика май аҙы планын 118,5 процентҡа үтәне. ХеҘмәт етештереүсәнлеге планда ҡаралғандан 8,3 процентҡа күтәрелде.

Фабрика коллективе Башҡорт АССР-ы Верховный Советенең бишенсе сессияһы асылыу көнөн яңы производство еңеүҘәре менән ҡаршыланы. 7 июндә фабриканың ярты йыллыҡ планы 102,3 процентҡа үтәлде.

Тегеүселәр Александр Чутких, Елена Кононенко һәм Мария Рожнева ниптәштәр өлгәһендә эшләп 7.606 метр киҘемлек тукымаға һәм 500 метр йән тукымаға экономия яһап, пландан тыш 1.112 костюм тектеләр.

**С. Меңнәтов.**

### Партгруппоргтар кәңәшмәһе

Күптән түгел, паровоздар ремонтлау заводының партия комитеты цех партгруппоргтарының кәңәшмәһен үткәрҘе. Кәңәшмәлә партгруппоргтар үҘҘәренең эш тәжрибәләре тураһында фекер алыштылар.

Котел цехы партгруппоргы ниптәш Петров үҘенең сығышында партия группаһының бракҡа ҡаршы көрәше һәм отлично сифатлы бригаданың эш методтары тураһында һөйләне. Йыйнау цехы партгруппоргы Проскура һәм гарнитур цехы партгруппоргы Быков ниптәштәр отлично сифатлы продукция етештереүҘе коммунистарҘең авангардлыҡ ролдәре тураһында һөйләнеләр.

Кәңәшмә һуңында партияның Молотов район комитетенең партия, профсоюз һәм комсомол булеге мөдире ниптәш Поляков партия группаһының производствола бурыстары, тигән темаға доклад яһаны.

### Бораулаусылар ярышы

Өлкә комитеты «Туймазынефть» тресының беренсе номерле бораулау контораһы коллективе БакыҘын алдынғы «Бузовныненфть» тресы бораулаусыларынан социалистик ярышҡа сәҡырып яҘра хат алды.

Конторала үҘғарылған митингыла нефтселәр был сәҡырыуҘы ҡабул итеүҘе һәм үҘҘәренең яңы йөкләмәләре тураһында һөйләнеләр.

— Бакулылар социалистик ярышҡа сәҡырып беҙгә зур хөрмәт күрһәттеләр, — тине бораулау мастере Социалистик ХеҘмәт Геройы ниптәш Куприянов, — минең бригадам уларҘың бай тәжрибәләрен үҘләштереп 25 декабргә тиклем 6000 метр проходка бирергә йөкләмә алды.

Сығыш һөйләүсе башҡа бораулаусылар Ҙа бакулылар сәҡырыуына ҡушылғанлыҡтарын әйттеләр. Митингыла ҡатнашыусылар Советтар Союзының бөтә бораулаусыларын был ярышҡа ҡушылырға сәҡырып мөрөҘәғәт иттеләр.

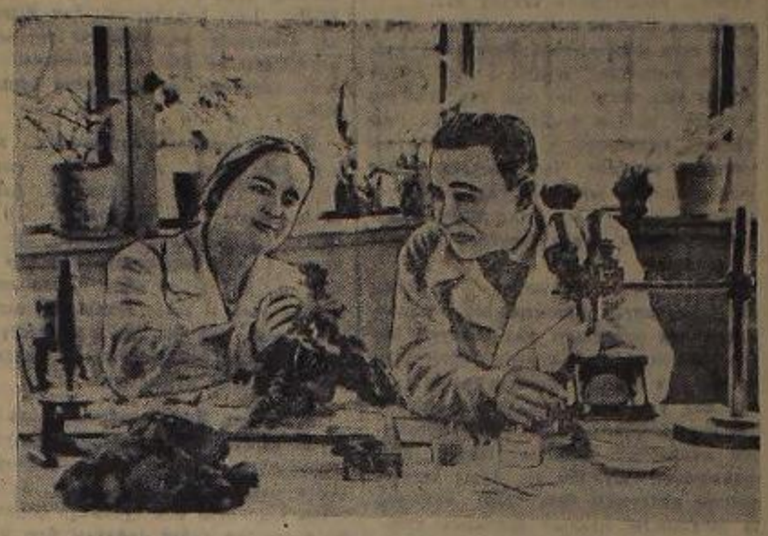

СССР ауыл хужалығы Министерствоһының Башҡортостандағы ебәкселек буйынса филиал-тикшеренеү станцияһы, СССР-Ҙың төньяҡ райондары һәм республикабыҙ өсөн тут һәм инән ағастарында үрсеүсе ебәк ҡорттары етештерҘе. ХәҘер бында һыуыҡтарға түҘемле яңы сорт тут ағасын, инән ебәк ҡорттарын сығарыу тәжрибәләре алып барыла.

**Һүрәттә:** станцияның лабораторияһында. (Һулда) инән-ебәкселек ҡорто секторының мөдире Г. Я. Седашева һәм биология фәнҘәре кандидаты К. С. Никифорук ниптәштәр инән ебәк ҡубәләген ҡарайҘар.

**Л. Якубов фотоһы.**

### Колхозсылар өсөн лекциялар һәм докладтар

Башҡортостан политпросвет учреждениеларе Управлениеһе эргәһендәге өлкә лекцион бюро республикабыҙҘың колхозсылары арағында лекция һәм докладтар үҘғарыуҘы киң йәйеп ебәрҘе.

Республика буйынса район лекция бюроларында 300-Ҙән артыҡ укытыусы, агроном зоотехник, врач, ветеринарҘар штаттан тыш лектор булып тораҘар. Был лекторҘар үҘған йылда фәнни-тәбиғи, ауыл хужалығы һәм политик темаларға 16 мең 500 доклад һәм лекция һөйләнеләр. Был лекция һәм докладтарҘа 1 миллион 138 мең кеше ҡатнашты.

Быйыл Ҙа колхозсыларға лекциялар һәм докладтар һөйләү уңышлы бара. РеспубликабыҙҘың 30 районында бишәйҘа: «Тәбиғәттә үҘгәртеүҘә сталинсе план», «Үлән баҫыулы сәсеү әйләнештәрен индереү буйынса ла зур саралар үткәрелә. БаҫыуҘарҘың урожай биреүсәнлеген яҡшыртыуҘа урман полосаларының әһәмиәте», «Малсылыҡты үрсетеүҘә ес йылдық план» һәм башҡа темаларға 3500 лекция һәм доклад үткәрелде. Был лекциялар һәм докладтарҘы 250 мең кеше тыңланы.

Колхозсылар арағында лекция һәм докладтар һөйләүҘе киң ҡәйеп ебәреү өсөн район лекция бюроларынан башҡа ете йылдық мәктәп һәм МТС-тарҘа лекторҘар төҘәлә. Был лекторҘарҘа 6—7 докладсы була. ХәҘер республика буйынса бындай 121 ауыл лекторияһы төҘөлде.

Колхозсылар арағында лекциялар, докладтар һөйләүҘе Дәүләкән, Балтач, Баҡалы, Бәләбәй һәм Бөрө райондары алдынғылыҡ күрһәтәләр. Мәҫәлән, Дәүләкән районында колхозсылар өсөн үткәрелгән лекциялар район алдында торған бурыстар менән байланып алып барыла. Район Совете башҡарма комитетенең ауыл хужалығы бүлеге бай агрономы ниптәш Петров күп колхоздарҘа районда үлән баҫыулы сәсеү өйләнеше системаһының нисек булыуы һәм ҡайһы колхозда был эш ҡасан тамамланырға тейешлеге тураһында лекциялар үткәрҘе.

Балтач районы агрономдары Мәхетнов, Вәлиев һәм Чучиников ниптәштәр Ленин исемендәге ауыл хужалығы Академияһы сессияһының йомғаҡтары тураһында, юғары урожай алыу, малсылыҡты үҫтереү, урман полосаларын ултыртыуҘа уңыштарҘа өлгәшкәндәрҘе өсөн ауыл хужалығы работниктәренә Социалистик ХеҘмәт Геройы исеме биреү тураһында докладтар һәм лекциялар һөйләнеләр.

**З. Ишбулатов.**

### *Колхозда виноград баҡсаһы*

Баҡалы районы «Үрнәк» колхозы члендәре быйыл емеш-еләк баҡсаһына 1300 тән виноград ҡыуағы ултыртылар. Бынан башҡа 0,05 гектар майҘанға алма, 0,8 гектар майҘанда ер еләге һәм ҡарағат ҡыуаҡлыҡтары участкаһы булдырылды.

Емеш-еләк баҡсаһында эшләү өсөн был эштә бай тәжрибәле колхозсылар беркетелде.

**Х. Фәлимов.**

### *ЮЛ ТӨҘӨҮ БУЙЫНСА*

### *УДАР АЙЛЫК*

### Нормалар арттырып үтәлә

Стәрлебаш районы колхозсылары юлдарҘы һәм күперҘәрҘе төҘәкләндереүҘе берҘәм рәүештә эшкә башланылар. Юлда бер мөңҘән артыҡ кеше, 19 автомашина һәм 2 трактор эшләй.

«Стәрлебаш» һәм «Яңы Ибраһай» колхозлары члендәре айлыҡта айырыуса актив ҡатнашалар. Был колхоздарҘан 40 ат юлға ҡырсын ташый. Нормалар икеләтә-өсләтә арттырып үтәлә.

**В. Халитов.**

### Юл төҘәлешендә агит-массовый эш

ИОМАҒУЖА. Юл төҘәкләндереү айлығының тәүге көнөндә үк колхозсылар арағында агит-массовый эштәр киң йәйеп ебәрелде. КолхоздарҘа 16 агитатор беркетелде. Улар үҘҘәренә беркетелгән колхоздарҘа беседа үткәрҘәр, ҡысҡырыҡ газета уҡыу эшен ойоштороралар.

Тәүге көндә үк юл төҘәүгә 100 ат менән 150 кеше сыҡты. «Урал», Папанин, Чкалов исемендәге колхоздар үҘҘәренә бирелгән көндәлек заданиеһе арттырып үтәнелер. Ә уларҘың хеҘмәт өлгеләре буйынса агитаторҘар бөтә колхоздарҘа ла беседа үткәрҘеләр.

Быйыл район колхоздары алдында юлдарҘы төҘәкләндереү буйынса зур бурыс тора. Бөтәһе 10 мең 600 кубометр ер эштәре башҡарылырға, 4 мең 300 кубометр ҡырсын ташы ташылырға, 46 погонометр яңы күперҘәр төҘәлергә, иҫкеләре ремонтланырға тейеш. Был яуаплы бурысты агитаторҘар үҘҘәренең беседаларында колхозсыларға аңлаталар.

Башҡорт государство филармонияһы артистәре юл төҘәүселәргә бай программалы концерттар бирҘеләр.

### БерҘәм эшләйҘәр

СТӘРЛЕТАМАҠ. Районда юл төҘәүҘә 460 кеше, 107 ат ҡатнаша. КолхозсыларҘың берҘәм хеҘмәте нәҘәмтәһендә Федоровкаға бара торған юлды ремонтлау буйынса билдәләнгән заданиелар 90 процентҡа үтәлде лә инде.

Стәрлетамаҡ ҡалаһы сауҘа ойошмалары юл участкаларында продукты һәм башҡа һәр төрле кәрәк-яраҡтарҘы һатыу эшен ойоштороҘолар.

### ЯҫЛӘ һәм КЛУБ ТӨҘӘЛДӘ

**Белоҡатай.** Чкалов исемендәге колхоз клубы һәм яҫлә өсөн махсус йорт һалды. Яҫлә төҘәү өсөн колхозсылар 18 мең һум аҡса бүлделәр. ҮҘған йылда был колхозда тирмән һәм мал аҙбары төҘәлеп эксплоатацияға тапшырылғайны.

* * *

Иҫке Белоҡатай балаҘар йортонда тәрбиәләнеүселәр быйыл аҙ Иҫке Белоҡатай ауылы территорияһына 6 мең тәп ағас ултырттылар. Балалар йорто ярҘәмендә баҡса булдырылып, унда Мичурин участкаһы ойошторола.

## Быуалар һәм һыу яткылыҡтары төҘәү

РеспубликабыҙҘың иген ҡырҘарҘе мул урожай яулап алыу өсөн көрәшәләр. Колхозсылар, совхоз һәм МТС эшселәре халыҡтар юлбашсыһы ниптәш Сталинға яҘған хатта ағымдағы йылда һуғарылы торған ерҘәр майҘанын 5000 гектарға киңәйтергә, 150 урында быуалар һәм һыу яткылыҡтары төҘәргә йөкләмә алғайнылар. Улар хәҘер үҘ йөкләмәләрен намыҫлы үтәү өсөн барлыҡ саралардың күралар.

Баҫыу һаҡлаусы урман полосалары ултыртыу планы арттырып үтәлде һәм үлән баҫыулы сәсеү әйләнештәрен индереү буйынса ла зур саралар үткарелә. БаҫыуҘарҘың урожай биреүсәнлеген яҡшыртыуҘа урман полосалары һәм сәсеү әйләнеше менән бер рәттән, быуалар һәм һыу яткылыҡтары ла мөһим урын тоталар. Улар һауаның һәм ерҘең дымлылығын арттыралар һәм шуның менән ҡоролоҡҡа ҡаршы көрәштә серьеҙ вклад булып торалар.

РеспубликабыҙҘың күп кенә колхоздарында булған тәжрибәләр юғары һәм тотороҡло урожай алыу өсөн көрәштә һуғарыуҘың эффектле эш булыуын күрһәтәләр. Әлшәй районы «Авангард» һәм Өбйәлил районы «Яңы аҙым» колхоздарының эш практикалары күп колхоздар өсөн өлгө булып торалар. Улар һуғарылған ерҘән һәр йыл мул урожай алалар.

Беҙҙән республикабыҙҘа йылғалар күп. БеҙҘә быуалар һәм һыу яткылыҡтары төҘәү өсөн уңайлыҡтар зур. Был беҙгә ниптәш Сталинға яҘған хатта алған йөкләмәләребеҘҘе үтәү генә түгел, хатта күп арттырып үтәргә лә мөмкинлектәр бирә. Тик был эшкә ныҡлы иғтибар туплаҘға, ауылдағы бөтә общественноҘте мобилизовать итергә генә кәрәк.

ХәҘер бик күп райондарҘың колхоздарында быуалар һәм һыу яткылыҡтары төҘәлә башланы. Дәүләкән районының «Красный боевик», «Бик ҡарамалы», «Октябрь», «Красная поляна» һәм БуҘдәк районының Буденный, Ворошилов исемендәге колхоздары быуалар төҘәйҘәр. Был эш Бозаяз, Сәкмағош, Шишмә һәм башҡа бер нисә райондарҘың колхоздарында ла башланды.

Ләкин ҡайһы бер райондарҘың колхоздарында һәм совхоздарында бындай төҘәлештәр кин йәйелдерелмәгән әле. Мәләүез, КейергәҘе, Ҡалтасы, Миәкә, Ҡырмыҫҡалы, Йомағужа, Иглин һәм Әлшәй райондары һыу яткылыҡтары һәм быуалар төҘәү эшенә иғтибар итмәйҘәр. Был райондарҘың күпселек колхоздарында быуалар һәм һыу яткылыҡтары төҘәү эше башланмаған һәм шуның менән улар йөкләмәне үтәүгә тотҡарлыҡ яһайҘар. Битерәк тә Әлшәй, Благовар, Кушнаренко, Стәрлетамаҡ райондары колхоздарында һәм совхоздарҘа быуалар төҘәүҘең темпы бик әкрын. Мәсәҡ, Стәрлетамаҡ, Әбйәлил райондарында әлек төҘәлгән һуғарыу королмалары ремонтланмай, яңылары төҘәлмәй. Шулай уҡ республикабыҙҘың күпселек совхоздарында быуалар төҘәү әше әлегәсә башланмаған.

Ауыл хужалығы Министерствоһы һәм күпселек райондарҘың ВКП(б) райкомдары һәм район Совете исполкомдары һуғарыу ҡоролмалары, быуалар һәм һыу яткылыҡтары төҘәү буйынса йөкләмәләрҘе үтәүҘә колхоздарға һәм совхоздарға көндәлек етәкселек итмәйҘәр. Әште ойоштороу саралары күрмәйҘәр.

Республика колхоздарында һәм совхоздарында яҘғы сәсеү тамамланды.

ХәҘер быуалар, һыу яткылыҡтары һәм һуғарыу ҡоролмалары төҘәү эшен йәйелдереп өбәреүгә уңай шарттар тыуҘы. Күпселек колхоздарҘа һәм совхоздарҘа әшсе көсенең байтаҡ өлешен эшкә күсерергә мөмкин. Июнь һәм июль — бындай төҘәлештәрҘе йәйелдереүҘә һәм тамамлауҘа хәл иткес айҘар булырға тейеш. ЙөкләмәләрҘе һәр бер колхоз һәм совхоз эҘмә-эҘ үтәү өсөн хәҘер бөтә сараларҘы күрергә кәрәк. Яҡын көндөҘә быуалар, һыу яткылыҡтары һәм һуғарыу ҡоролмалары төҘәү өсөн урындар билдәләнергә һәм талап ителгән төҘәлеш материалдары ташылырға тейеш.

Ауыл хужалығы Министерствоһы һәм совхоздар трестары проекттар төҘәүҘе эше әлегәсә башланмаған.

Ауыл хужалығы Министерствоһы һәм күпселек райондарҘың ВКП(б) райкомдары һәм район Совете исполкомдары һуғарыу ҡоролмалары, быуалар һәм һыу яткылыҡтары төҘәү буйынса йөкләмәләрҘе үтәүҘә колхоздарға һәм совхоздарға кәңдәлек етәкселек итмәйҘәр. Әште ойоштороҘ саралары күрмәйҘәр.

Республика колхоздарында һәм совхоздарында яҘғы сәсеү тамамланды.

ХәҘер быуалар, һыу яткылыҡтары һәм һуғарыу ҡоролмалары төҘәү эшен йәйелдереп өбәреүгә уңай шарттар тыуҘы. Күпселек колхоздарҘа һәм совхоздарҘа э

# ВКП(б)-ның БАШКОРТОСТАН ӨЛКӘ КОМИТЕТЕ ПЛЕНУМЫ

11 июндә иртәнге ултырыштә колхозларҙа һәм совхозларҙа продукты биреүсән общественный малсылыҡты үҫтереү буйынса ес йылдың план тураһында СССР Министрҙәр Советы һәм ВКП(б) Үҙәк Комитеты ҡарарын үтәү буйынса Өлкә партия ойошмаһының бурыстары тураһында итәш С. Ө. Вәһәбовтың доклады буйынса фекер алышыуҙар дауам итте.

ВКП(б)-ның Иглин райкомы секретары итәш **Белов** малсылыҡты үҫтереү кеүек мөһим мәсьәләгә әлегә бик аҙ иғтибар бирелә, тип билдәләне. Ә партия һәм хөкүмәт тарафынан раҫланған ес йылдың планды үтәү бары тик республикабыҙҙың һәм райондарҙағы ойошмаларҙың, шулай уҡ бөтә колхозсыларҙың бик эш менән һәр көндө серьез ҡарашы тә ҡайғыһы булмаһа, ә малдарҙы йәретеү урын булмай.

— Урындарҙа һәм Министерствола ла алыҫтан ҡарә белмәүсе ҡайһы бер работниктар, — ти итәш Белов, — бындай хәлдән сығыу юлы бер генә — малдарҙы көнтөрөү кәрәк, тигән ҡаһа биреләр. Ләкин бөҙрәнсә был хәлдән сығыу есен икенсе юл да бар: бөҙгә ин яҡын ваҡыт эсенә үлән сәсеүҙе башлау әйләнешен үҙгәртереү, көтөүҙәрҙе күсереп йәретеү, көтөүлектәргә клевер һәм тимофеевка сәсеү, тимер ҡарҙаҡтарын сәсеү майҙанын арттырыу эштәрен ойошторорға кәрәк.

Республикала үлән орлоҡтары етешмәй. Шуға күрә уларҙы мал аҙығына айырыуса мохтаж булған райондарға тупларға кәрәк. Шулай уҡ государство урмандарында тәбиғи сабынлыҡтарҙы файҙаланыу тураһындағы мәсьәләне лә йылдамыраҡ хәл итергә кәрәк. Һуғышҡа тиклем бөҙ уларҙы файҙалана инек, ә хәҙер бөҙгә бик эште тығыҙлар һәм күпме генә юлдан ҡарабаҡ та файҙаһы булманы, ә малдарҙы йәретәр урын юҡ.

Итәш Белов шулай уҡ малсылыҡта күп хеҙмәт талап иткән эштәрҙе тиҙерәк механизациялаштырыу тураһында, колхоздарҙы силос һыртҡыс һәм башҡа машиналар менән тәьмин итеү һәм үләндәрҙе комбайндар менән урыу эштәрен ойошторыу тураһындағы мәсьәләләрҙе күтәрҙе.

Ауыл хуҡалығы малдарын азыҡландырыу кафедраһының мөдире, фәндәр кандидаты итәш **Сорока** пленумда күп кенә бик ҡыҙыҡлы һәм ҡалмаҫтан фекер әйтте. Ул, малдарҙың аҙ продукты биреүҙәренең сәбәбе шунда, республиканың күп райондарында яҡшы тоҡомло малдар үрсетеү эше насар тора, шуның менән бергә малдарҙы азыҡландырыу, уларҙы ҡарау һәм тәрбиәләү эштәре лә насар ҡуйылған, тине. Шуның арҡаһында бөҙ малсылыҡтан бик аҙ продукты алабыҙ.

Малдарҙы һимертеү, уларҙың продукты биреүҙәрен арттырыу, йәш малдарҙы үҫтереү һәм малдарҙың һанын арттырыу эшенә уларҙы көтөүлектә йәретеү осоро тиң һәм хәл иткес осор булып тора. Көтөүҙе яҡшы ойоштороңда һәм көтөүлектәр яҡшы сифатлы булғанда ғына һыйыр көненә үҙенә кәрәкле 50—60 килограмм йәшел үләндә ашай ҙа һәм бары тик шул сакта ғына көненә 10—15 литр һөт бирә ала. Ләкин бөҙҙә күп ваҡыт был хәл иҫәпкә алынмай — һыйырҙар күбеһенсә ауыл тирәһендәге көтөүлектәрҙә һарыҡтар, ҡускалар, малдар менән бергә йәретәләр, уның малға йәтмәй есен кәрәк булған үлән дә өтмәй.

— Колхозҙарҙа, — ти итәш Сорока, — күп ваҡыт һис бер төрлө эшкә ярамаған кешене мал көтөргә ебәреп, бөтенләй хата эшләйҙәр. Был — көтөүсенән тотҡан ролен баһа бирен еткермәү, һөҙөмтә итәш тулаҡ хата ҡарашҙ, малсылыҡты үҫтереү планын үтәүҙең уның күбеһенсә уға бәйләнгән була. Малҙарҙы һимертеү, уларҙың продукты биреүсәнлеген күтәреү, малдар һанын үҫтереү көтөүҙе яҡшы ҡуйыуҙа бит. Шуға күрә көтөүлекте иң насар, ҡыҙғыҫлы кешене түгел, в мөһим эште шәхеси ташшырылып тикшерелгән, тәжрибәле кешеҙәрҙе ебәрергә кәрәк.

Итәш Сорока республикала мал көтөүҙең заман системаһын индерергә тәкдим итә. Был системаны индергән ваҡытта көтөүлек участкаларын айырым клеткаларға бүленәләр һәм уларҙы әфектарына файҙаланырға, мал тапауҙан һаҡларға кәмшилек тыуа.

Ул шулай уҡ Мәскәү өлкәһенең малсылыҡ буйынса алдынғы райондарында ин күләмлә торған һәм гүзәл һимертәләр бер төрлә йәшел конвейер системаһын үҙләштереү мәсьәләһен күтәрҙе. Был системаны индергәндә көтөүлектәр йәретеү айҙары үтәлгәс мал тулышы менән йәшел үлән менән тәьмин ителәһ һәм бик ныҡ һикерә һәм шулай уҡ уның продукты бирешә арта.

— Ошо маҡсат менән, — ти итәш Сорока, — үләндәр ин ныҡ үҫкән осорҙа уларҙа аҙыҡ матдәләре күп ваҡытта, малды йәшел үлән менән тәьмин итергә — күп йылдың үләндәр иҫәбенә аһылма көтөүлектәр булдырырға кәрәк. Ә арта аҙ мөйән көтөүлектәгә үләндәр үҫеп өлгөнгә тиклем, силос бирешә ҡулланырға кәрәк. Ул да шулай уҡ «йәшел конвейер» системаһына инә.

Итәш Сорока көтөүлектәрҙә мал есен йәйге таборҙар ойоштороргә һәм уларҙы тошкә фермаға ҡайтарып йөретен арытмаҫ есен, шунда уҡ һауыу эштәрен ойоштороргә кәрәк; малдарҙы көтөүгә йөреткән ваҡытта малға тоҙ бирешә ҡулдарға кәрәк, тин.

Алағуа совхозының директоры итәш **Стахеев** совхоза бик ҙур төҙөлөш һәм ремонт эштәрен үткәрергә кәрәк булаҫаҡ, ләкин квалификациялы төҙөү эшселәре юҡ, тине. Уларҙы әҙерләү маҡсаты менән итәш Стахеев ҡыҫҡа сроклы курстар ойоштороргә тәкдим итә.

Итәш Стахеев совхозға ярҙам итмәгәне есен ВКП(б)-ның Белоҡатай райкомын тәнҡитләй. Һуңғы 7 йыл ваҡыт эсендә был совхоздың эше тураһындағы мәсьәлә райком бюроһында ике генә тапҡыр тикшерелде, ә район Совете исполкомы ғәмүмән был мәсьәлә менән шөғөлләнгәне юҡ һәм унда эшләүсе работниктәр был ҙур малсылыҡ хуҡалығының эше менән бөтөнләй ҡыҙыҡһынмайҙар.

ВКП(б)-ның Архангел райкомы секретаре итәш **Баязитов** һәр бер колхозсы һәм райондағы мал ҡараусы һәр бер работник малсылыҡты үҫтереүҙең ес йылдың планын исын күңелдән хуплай һәм уны халыҡ хуҡалығын артабан күтәреү, хеҙмәтсәндәрҙең кән-күрештәрен яҡшыртыу буйынса боевой программа итеп ҡабул итә, тә. Ауыл хеҙмәтсәндәре малдарҙың бөтә төрө буйынса ла государство планын арттырып үтәргә үҙ өстәренә йөкләмә алдылар.

— Һуңғы ваҡыттарҙа, — ти ул, — беҙ хуҡалыҡтың был тармағына етәкселекте йәнһарткайныҡ, ләкин хәҙер Архангел районының республикаларҙы башҡа райондар есен яҡшы тоҡомло малдар әҙерләүсе булыуы ихтыяж өлкәне данын кире ҡайтарыуҙа ҡорәкле саралар күробеҙ.

Малдарҙың тоҡомдарын һәм продукты биреүҙәрен яҡшыртыу маҡсатында беҙҙә һауын һыйырҙарҙы яҡшы үҫтереҙәр менән төрөктөрөу буйынса планда төрөлдө. Райондағы 30 колхозда малды төҙлек әйләнәһенә кәтөүлектә йәретеү, һыйырҙарҙы көтөүлектә тәүлегенә ес-дүрт тапҡыр һауыу үткәрелә. Малдарҙы артыҡ күп йәретмәҫ есен, уларға һыу есереү урындары ойоштороло.

Колхоздарҙа малдарҙы ашатыу һәм ҡарау эштәрен яҡшыртыу буйынса ҙур саралар күрелә. Ветеринария работниктәре июнь айында барлыҡ фермаларҙың биналарын ҡаран сыҡтылар, дезинфекция үткәрҙеләр һәм ремонт эштәре башланды. Сабынлыҡтар һәм көтөүлектәр яҡшыртыла. 1130 гектар майҙанға күп йыллыҡ үләндәр сәселде һәм 250 гектар ергә тамыр аҙыҡтары сәселде.

Раевка бертәкле аҙлыҡ совхозының директоры итәш **Федотов** пленумда ҡатнашыусыларҙы, малсылыҡты үҫтереү яғынан алғашлағы ҙур уңыштар тураһында һөйләне. Унда малдарҙы урсетеү планы бөтә төр малдар буйынса ла арттырылып үтәлгән. Һәр бер һауын һыйырҙан, план буйынса 1550 литр урынына, 2314 литр һөт һауып алынған. Государствоға 2060 литр һөт (план 1480 литр), 203 центнер ит (план 160 центнер) тапшырылған.

Былар бөтәһе лә малдар есен ныҡлы аҙыҡ базаһы булдырыу, малдарҙы яҡшы тәрбиәләү һәм йәш малдарҙың бөтәһен дә һаҡлап үҫтереү һөҙөмтәһендә алғашлағы. Хәҙер совхоз коллективе яңы социалистик йөкләмәһәрҙе үтәү есен көрәшә. Айырым алғанда һәр бер һауын һыйырҙан 3000 литр һөт һауын алыу бурысы ҡуйылды. Мөгөҙҙө әре малдар буйынса ес йыллыҡ план ошо йылдың аҙаҡына тулышынса үтәләсәк. Планда билдәләнгәнгә ҡарағанда, һыйырҙар һаны ике тапҡыр артыҡ булаҫаҡ. План буйынса билдәләнгән 892 баш урынына хәҙер 1030 баш һарыҡ бар, һәм уларҙың һаны тағы ла артаҫаҡ.

Унан ары итәш Федотов былай ти:

— Былар бөтәһе лә республикабыҙҙың совхозларында малсылыҡты үҫтереү буйынса государство планын тулышынса һәм арттырып үтәргә бөтә мөмкинлектәр булыуын күрһәтәләр.

Башкортостандың малсылык буйынса тәжрибә станцияһының директоры итәш **Хәйров** үҙ коллективынан ғилми-тикшереневү эше тураһында һөйләне. Станция малдарҙы арттырыу эшен тиҙләтеү, малдарҙың продукты биреүҙәрен яҡшыртыу, ныҡлы мал аҙығы базаһы булдырыу малсылыҡтың һәм мал аҙығы етештереүҙең күп кис һалыуҙы тәләп итәүен күп йылдар дауамында өйрәнә. Ошо маҡсат менән станцияла ғилми-тикшереневү эштәре алып барыла. Станцияла малдарҙы ашатыу, ҡарау, тәрбиәләү, көтөүлектәрҙә йәретеү, һыуландырыу, ферма биналарын йылытыу, вентиляция ҡорамалдарын ҡулланыу, малдарҙы ҡышлатыу, көтөүлектәрҙә малдарҙы ҡарау

Башкорт АССР-ы Верховный Советенең бишенсе сессияһы

# Башкорт АССР-ының 1949 йылға государство бюджеты һәм 1948 йылғы государство бюджетенең үтәлеше тураһында

## *Башкорт АССР-ы финанс министры иптәш С. Ф. Вәлиевтең доклады *)*

**Депутат иптәштәр!**

Үҙган йылдың бюджетын үтәү сталинсе биш йыллыҡ планды срогынан алда тамамлау ыңғыҙлығы менән сағылған халыҡ массаларының ғайәт зур политик һәм хеҙмәт күтәренкелеге шарттарында барҙы.

Совет халҡы большевиктар партияһы етәкселегендә, үҙган йылда халыҡ хужалығын алға бастырыу һәм үҫтереү эшендә, Тыуған илебеҙ хеҙмәтсәндәренең материаль көн-күретен яҡшыртыуҙа яңы күренекле уңыштарға өлгөшөп.

СССР Союзы промышленноҫе 1948 йылда дәйәм продукция етештереү планын 106 процентҡа үтәп, 1947 йылғы кимәлдән 27 процентҡа һәм һуғышҡа тиклемге кимәлдән 18 процентҡа үҫеш биҙе.

Ауыл хужалығында ла шулай ҙур уңыштарға өлгөшөлдө. Волга буйы райондарының күпселегендә метеорология шарттарының насар булыуына ҡарамаҫтан, бөртекле ашлыҡ культураларының дәйәм урожайы 7 миллиард боттан артты һәм һуғышҡа тиклемге кимәлгә етә ләҙәй, ә бөртекле ашлыҡтарҙың уртаса урожайы һуғышҡа тиклемге кимәлдән артып китте инде.

Быйыл 1 мартта массовый хуҙалыҡҡа тәҡдим ителеүе менән ауыл хужалығын механизациялау һәм электрификациялау совет халҡының тормош кимәлен күтәреү тураһында партияның һәм хөкүмәттең ғорурлы планы тормошҡа ашырыла башланы. Ауыл хужалығын механизациялау һәм электрификациялау — ауыл хужалығын индереүҙең иң төп юлы. Ул ауыл хужалығында хеҙмәт етештереүсәнлеген ҙурайтыу, ауыл хужалығы продукцияһын арттырыу, ауыл хужалығын социалистик нигеҙҙә ҡайтанан ҡороу өсөн иң ҡулай шарттар тыуҙырыу менән бергә, ауыл халҡының тормош кимәлен күтәреүҙең иң ышаныслы юлы.

Совет Башкортостанының ашсыларҙары, колхозсылары һәм интеллигенцияһы бөйөк Советтәр Союзы халыҡтарының дуҫтарса семьяһында, республиканың хужалығын һәм культураһын үҫтереүҙә 1948 йылда яңы уңыштарға өлгөштөләр.

Башкортостан Министрҙәр Советы ҡарамағындағы промышленность үҙган йылда дәйәм продукция етештереү планын 101 процентҡа үтәп, 1947 йылғы кимәлдә 17 процентҡа һәм 1940 йылғы кимәлдә 45 процентҡа артып китте.

Башкортостан АССР-ы ҡарамағындағы фабрикаларҙың һәм заводтарҙың коллективтары пландан тыш накопление есәп һәм государствонан дотация алмай эшләү есәп патриотик хәрәкәткә ҡушылып, үҙган йылда продукцияның үҙенә төшөү хаҡын әҙәнәйтеүҙән пландан тыш 11 миллион һум экономия бирҙеләр.

Колхозсы крәҫтиәндәр, совхоз һәм машина-трактор станцияларының работниктары юғары урожай үҫтереп алыу өсөн фиҙакәр көрәштәләр. Быйыл ҙәғы сәсеү, үҙган йылға ҡарағанда, айырыуса, ҡыҫҡа ваҡыт эсенә, юғары агротехник кимәлдә үткәрелде. Тәбиғәттә үҙгәртеп ҡороуҙың сталинсе планын үтәү өлкәһендә республика колхоздары тарафынан ҙур эштәр үткәрелде. Аграс үҙатыртыу буйынса государство тарафынан билдәләнгән план 20 майға 178 процентҡа үтәлде.

Быйыл март айында Башкортостан халыҡтары Башкортостан Автономиялы Совет Социалистик Республикаһының 30 йыллығын байрам иттеләр. Башкортостандың 30 йыл эсенә асорында республикабыҙҙың хеҙмәтсәндәре большевиктар партияһының һәм совет хөкүмәтенең етәкселегендә, бейек рус халҡының ярҙамында, Башкортостан хужалығын һәм культураһын үҙәртеп төҙөүҙә күренекле уңыштарға өлгөштөләр.

Был бурыстарҙы практик тормошҡа ашырыуҙа республикабыҙҙың бюджеты ҙур роль уйнаны. Сталинсе биш йыллыҡтар эсенә бюджеттың юғары үҫеш темптары хужалыҡтың көсле рәүештә күтәрелеүенә һәм социаль-культура төҙөлөшенең эҙмә-эҙлекле рәүештә алға китеүенә ҙур фактор булды. Беренсе биш йыллыҡ башланыуға бюджеттың күләме 30 миллион һум тирәһенә иткән булһа, эсенсе биш йыллыҡ башланыуға инде уға—334 миллион һум тирәһенә иткән, йәки 11 тапҡырҙан да күберәккә артты.

Бейек Ватан һуғышы йылдарында республиканың бюджеты һуғышҡа тиклемге 1940 йылға ҡарағанда 100 миллион һумға артты, 1948 йылда уның күләме 882 миллион һумға етте.

Был һандарҙа ленинсе-сталинсе милли политиканың тайпылышһыҙ һәм эҙмә-эҙлекле рәүештә тормошҡа ашырылыуы, етештереү көстәрен үҫтереүҙә һәм республикабыҙ хеҙмәтсәндәренең материаль һәм культура кимәлен күтәреүҙә башҡорт халҡына совет хөкүмәтенең өлкәһез үҫә барған ярҙамы күренәләнә.

Был уңыштар менән бер, бөтөһенән элек, большевиктар партияһына, беҙҙең илебеҙҙә рухландырыусы һәм ойоштороусы бәйек Сталиндың бурыслыбыҙ.

### БАШҠОРТ АССР-ының 1948 ЙЫЛҒЫ БЮДЖЕТЕ ҮТӨЛЕШЕ

Верховный Совет тарафынан БАССР-ың 1948 йылға раҫланған бюджеты доходтар буйынса 907 миллион 500 мең һум суммаһында йәки 101,5 процентҡа һәм расходтар буйынса 882 миллион 231 мең һум суммаһында йәки 100,7 процентҡа үтәлде. Ныҡланған план доходтар буйынса 98,7 һәм расходтар буйынса 97,8 процентҡа үтәлде.

Бюджетҡа социалистик хужалыҡтан килгән доходтар 427 миллион һум, халыҡтан йыйылған налоглар 282 миллион һум һәм халыҡ араһында таратыла торған государство заемдарынан отчисленилер 165 миллион һум тәшкил иттеләр. Еңел һәм тәм-том промышленноҫе предприятиеләренән, шулай уҡ коммуналь предприятиеләрҙән файҙаларынан отчисленилер бюджетҡа артырылып индерелделәр.

Государство заемдарынан отчисленилер, базарҙарҙағы хеҙмәтләндергән есен түләүҙәр, патент йыйымдары һәм ҡайһы бер башҡа доходтар йыллыҡ пландан арттырылып индерелделәр.

Государство сауҙаһы, автомобиль транспорты, кинофикация, промысловый һәм потребителдәр кооперацияларының бюджет алдындағы үҙҙәренән йәкләмәләрен үтәп еткермәнеләр.

Халыҡ хужалығына бюджеттан 118 миллион һум аҡса һалынды. Был суманан промышленноҫте финанс менән тәьмин итеүгә 60 миллион 738 мең һум, ауыл хужалығына 14 миллион 781 мең һум, коммуналь-торлаҡ хужалығына — 25 миллион 92 мең һум һәм государство сауҙаһына — 4 миллион 680 мең һум ебәрелде.

Социаль-культура сараларына 683 миллион һум аҡса тотолдо. Шул иҫәптән мәғариф эштәренә 501 миллион һум, һауығыу һәтләуға — 172 миллион һум, физкультура һәм спорт эштәренә 1,5 миллион һум һәм социаль тәьминәткә 8 миллион һум самаһы аҡса тотолдо. Государство управленилеһе органдарына киткән расходтар 75 миллион һум тәшкил иттеләр.

### БАШҠОРТ АССР-ының 1949 ЙЫЛҒА БЮДЖЕТЕ

Башкорт АССР-ының 1949 йылға бюджеты халыҡ хужалығы планына тулыһынса яраҡлы итеп төҙөлгән һәм һуғыштан һуңғы сталинсе биш йыллыҡтың дүртенсе йылында беҙҙең республикабыҙ алдына ҡуйылған бурыстарҙы яуап бирә.

Үҙган йылда халыҡ хужалығының һәм культураның бөтә тармаҡтарында алынған уңыштар республика бюджетенең артабан үҫеүенә көрәкле индерелделәр. Былар йәғни: промышленноҫтең бөтә тармаҡтарында продукция етештереү планының артығы менән үтәлеүе, ауыл хужалығы продукцияһын етештереүҙең артыуы, халыҡтың һатып алыу ҡеүәһенең артыуы, халыҡ хужалығының һәм культураның үҫеше бюджеттың күләме доходтар буйынса 948 миллион 904 мең һум суммаһында һәм расходтар буйынса 930 миллион 898 мең һум суммаһында, доходтар расходтарға ҡарағанда 18 миллион 6 мең һумға арттырып проектлаштырыла.

### 1949 ЙЫЛҒА БАШҠОРТ АССР-ЫҢ БЮДЖЕТЕНЕҢ ДОХОДТАРЫ

Социалистик предприятиеләрҙән алына торған доходтар бюджеттың төп һәм хәл иткес доход сығанаҡтары булып тораҙар. Республика бюджетына оборотҡан алына торған налоглар 280 миллион 720 мең һум суммаһында, үҙган йылғы үтәлешкә ҡарағанда 16 миллион 826 мең һумға арттырып билдәләнде.

Производство пландарын, тауар киҙтереү һәм уларҙы һатыу пландарын тулыһынса үтәү һәм хужалыҡ ойошмаларының түләү һәм иҫәп-хисап дисциплинаһын нығыт күҙәтеүҙәре оборотҡан алына торған налог буйынса планды уңышлы үтәүҙең иң мөһим шарты булып тора.

Ләкин ошондай фактлар ҙа аҙ түгел: айырым хужалыҡ ойошмаларының етәкселәре үҙҙәренең тар ведомство интерестәрен государство интерестәренә ҡаршы ҡуйып, налог һалына торған оборотторҙы йәтереүгә юл ҡуялар, финанс дисциплинаһын тупаҫ рәүештә

*) Докладтан ҡыҫҡартып алынды.

Продукцияларҙың күләмә артыуын, үҙена төшөү хаҡын артабан кәметеүҙе һәм товар-материаль ҡиммәттәрҙең әйәнешен тиҙләтеүҙе иҫкә алып, Башкорт АССР-ы халыҡ хужалығы тармаҡтарының финанс планҙары буйынса 1949 йылғы накопленилерҙең дәйәм суммаһы 71 миллион һумда билдәләнде. Үткән йылғы фактик үтәлешкә ҡарағанда үҫеш 29 миллион һум. Промышленностең һәм башҡа хужалыҡ органдарының файҙаларынан 1949 йылдың бюджетына отчисленилер 53 миллион һум суммаһында йәки үткән йылға ҡарағанда 15 миллион һумға күберәк күҙәтә тотола. Республиканың күп предприятиеләренең коллективтәре 1948 йылда рентабеллекһеҙ, пландан тыш накопленилер есен, государствонан дотациялар алмай эшләү есен ярышҡа ҡушылып яҡшы һөҙөмтәләргә өлгөштөләр һәм государствоға пландан тыш ҙур һумма сумма средство бирҙеләр. Өлкә буйһоноуындағы 62 промышленность предприятиеһенән 41 предприятие йылды пландан тыш экономия биреү менән тамамланы.

Ләкин шуның менән бергә, продукцияның сифатын яҡшыртыу мәсьәләһенә иғтибар бирмәүҫе, ассортимент буйынса планды үтәү есен етерлек көрәшмәүҫе предприятиеләр ҙә юҡ түгел. Улар рентабеллекте күтәреү мәсьәләһе менән аҙ шөғөлләнәләр.

Халыҡ хужалығы планын һәм республика бюджетын уңышлы үтәү интерестәре сырыҫ, материалдарҙы, яғыулыҡты, электр энергияһын һаҡлап һәм экономияһы тотоноуҙы, хужаһыҙлыҡҡа һәм файҙаһыҙ расходтар яһауға ҡаршы нығлы көрәш алып барыуҙы талап итә.

Еңел промышленность предприятиеләре 1948 йылда билдәләнгән нормаға ҡарағанда 55 мең метр тукымаға, 594 мең квадрат дециметр күнгә һәм 109 мең квадрат дециметр күнде алмаштыра торған материалға экономия яһаныланар. Был материалдарҙан өҫтәмә рәүештә 3.600 пальто, 5.100 дана еңсә күлдәк һәм костюм, 13 мең парҙан артыҡ аяҡ кейеме тегелде.

Беҙҙең республиканың күп предприятиеләренә юғалтыуҙарға, файҙаһыҙ расходтарға юл ҡуялар. Материаль һәм аҡса ресурстарын экономияларға есен көрәш алып барылмай.

Урман промышленноҫенең күп кенә предприятиеләре механизмдәрҙе һәм транспортты рациональ рәүештә файҙаланмайҙар. Эшселәрҙең хеҙмәтен ойоштороу мәсьәләһе менән шөғөлләнмәйҙәр, продукцияның үҙена төшөү хаҡын кәметеү мәсьәләһе менән аҙ ҡыҙыҡһыналар.

1948 йылда автомашиналарҙы файҙаланыу коэффициенты 38 процент кенә тәшкил итте. Аҙаҫ ташыуҙа тракторҙар бөтөнләй файҙаланылмай тирәлек. Ә ат транспорты тәп эштәрҙә тик ярты эш ваҡытына ғына файҙаланыла. Һөҙөмтәлә урман промышленноҫе бер йыл есенда пландан тыш 2 миллион һум зыян күрҙе һәм 1949 йылдың 1 январына оборот средстволарының ҙур өлөшмәүе менән килде. Урман промышленноҫе Министерствоһы предприятиеләренең бындай эше артабан һис юл күйылмаҫлыҡ булып тора.

Аҙаҫ әҙерләүҙә күп хеҙмәт талап итеүҫе эштәрҙе механизациялау есен государство бик күп техника бүлә. Был оборудование, механизмдәрҙе һәм транспорт средстволарын рациональ һәм тулыһынса файҙаланыу беренсе дәрәжәләге мөһим эш булып тора.

Боғаҙ сессия урман промышленноҫе министры иптәш Сутягиндан урман промышленноҫе предприятиеләренең эшен тамырынан яҡшыртыуҙы һәм механизмдәрҙе, оборудованиеләрҙе файҙаланыуҙа нормаль булмаған хәлде бөтөреүҙе, шулай уҡ леспромхоздарҙың финанс-хужалыҡ эштәрена тәртип урынлаштырыуҙы талап итергә хаҡлы.

Кин ҡулланыу товарҙары етештереү эшендә район һәм кооператив промышленноҫе ҙур роль уйнарға тейеш.

Ләкин, район промышленноҫе системаһындағы күп кенә райпромкомбинаттар производство программаларын систематаш рәүештә үтәмәйҙәр һәм улар район промышленноҫенең яҡшы эшләүҫе предприятиеләре инджинерҙарын йәлеҫтерҙәр.

Хеҙмәтсәндәр депутаттарының район һәм ҡала Советтәре исполкомдарына район промышленноҫе һәм промкооперацияларҙың эштәре менән төпләнеп шөғөлләнергә, уларҙың хужалыҡ-финанс эшмәкәрлегендәге етешһеҙлектәрҙе ваҡытында асырға, практик эштә күберәк ярҙам күрһәтергә кәрәк.

Халыҡтан инә торған средстволар бюджеттың доходтарында ҙур роль уйнайҙар. Был доходтарҙың дәйәм суммаһы республиканың 1949 йылғы бюджетының 322 миллион һум планлаштырыла. Халыҡтан түләүҙәрҙең ваҡытында һәм тулыһынса инеүе республика бюджетын үтәү, бигерәк тә түбенге бюджеттарҙың доход өлөшөн үтәү есен мөһим әһәмәткә эйә булып тора.

Шуны ла билдәләп үтергә кәрәк, халыҡтарҙан налоглар иҫәпләү һәм йыйнау буйынса финанс органдарының эштәренә серьез етешһеҙлектәр бар. Улар, бөтөһенән элек, республиканың үткән йылда ла, быйылғы йылдың беренсе кварталында ла халыҡ средстволарын тулыһынса планын үтәмәүенә тора. Һөҙөмтәлә республика буйынса дәйәм алғанда һәм айырым райондарҙа ҙур недоимка килеп тыуҙы.

Финанс органдарының һәм хеҙмәтсәндәр депутаттарының урындағы Советтәренең бурыҫы — налог эштәренә буҫған етешһеҙлектәрҙе 1949 йылда бөтөреүҙән, түләүҙәрҙең һәр бер төре буйынса аҡса тулыһынса пландарының һәр бер район һәм ауыл Совете тарафынан үтәлеүен тәьмин итеүҙән тора.

Государство заемдары буйынса халыҡтан инән средстволар республика бюджетенең доходтарында ҙур урын алыу тораҡлы. СССР халыҡ хужалығын аҡҡа бастырыу һәм үҫтереүҙең дүртенсе государство заемын беҙҙең республикала таратыу, бөтә Советтәр Союзындағы кеүек үк, ҙур политик күтәренкелектә үтте. Баймаҡ һәм Бөрйән райондарының колхозсылары подписканы беренсе кондәрендә үк заемға иҙылыуҙын бөтә суммаһын срогынан алда индерҙеләр.

Сәкмағош, Учалы, Шәран, Янаул, Дүртөйлө, Туймазы, Кушнаренко, Ағиҙел, Бөләбәй һәм башҡа күп кенә райондарҙың партия һәм совет ойошмалары колхозсылар араһында подписканы ойошҡан рәүештә үткәрҙеләр. Хәҙер был райондар ауылдар буйынса заем средстволарын йыйнауҙы тамамлауға яҡын торалар.

Ләкин Абзан, Мәсетле, Бөрө, Маҡар, Белорәтай, Әлшәй, Ғафури, Тәтешле, Ишлайыр һәм башҡа ҡайһы бер райондар бюджетте үтәү есен заем аҡсаларын срогынан алда йыйнауҙың аһәмиәтен баһалап еткермәйҙәр һәм средстволар йыйнауға артта ҡалдылар. Ауыл буйынса заем средстволарын йыйнауҙы яҡын кондәрҙә тамамларға кәрәк.

### 1949 ЙЫЛҒЫ БЮДЖЕТТЕҢ РАСХОДТАРЫ

Бюджет средстволарының юғалеше түбәндәгесә проектлаштырыла (мең һумдарҙа):

| | 1948 йылда үтәлеше | 1949 йылға проект | Артыу йәки кәмеү |
|---|---|---|---|
| I. Халыҡ хужалығын финансировать итеү | 117.726 | 70.576 | — 47.150 |
| 2. Социаль-культура сараларына | 682.566 | 773.660 | + 91.094 |
| 3. Управление | 74.981 | 77.620 | + 2.639 |
| 4. Башҡа расходтар | 6.958 | 9.042 | + 2.084 |
| Бөтөһе: | 882.231 | 930.898 | + 48.667 |

Расходтар, үткән йыл менән сағыштырғанда, 48.667 мең һумға арталар, ә 1940 йыл менән сағыштырғанда, улар 2,5 тапҡырға тирәлек арталар. Государствонан дотация алыу системаһын бөтөрөү һәм 1949 йылдың 1 январынан промышленноҫтең ҡайһы бер тармаҡтарының продукцияһын күпләп һатыу хаҡтарын бер ни тиклем күтәреү айҡанлы илкә промышленноҫенең бюджет менән үҙ-ара мөнәсәбәте ҡырҡа үҙгәрҙе.

Капиталь эштәргә 1949 йылда байтаҡ аҡса бүлеү күҙәтә тотолда. Ләкин 1948 йылдың йомғаҡтары капиталь һалыуҙарҙа күҙәтә тотолған средстволар хужалыҡтың айырым тармаҡтары буйынса йыл һайын тулыһынса үҙләштерелмәгәнлектәрен һәм капиталь эштәр планы үтәлмәгәнлектәрен күрһәттеләр. 1948 йылда тик бер илкә промышленноҫе һәм коммуналь хужалыҡ буйынса ғына капиталь һалыуҙарға бүленгән 4 миллион һумдан артыҡ аҡса файҙаланылмай ҡалды.

Һуңғы өс йыл эсенә өҫө подопроводы есен 5.130 мең һум күләмендә средство күҙәтә тотолғайны, ә шул уҡ ваҡыт эсенә тик 2.407 мең һумы ғына йәки 46,9 процентҡа генә үҙләштерелде.

Төҙөлөштән сметала ҡаралған/хаҡтың эшмәтләнеүе, төҙөлөшкә көрәкмәгән материалдар һәм оборудованиеләр алыу һәм предприятиеләрҙең оборот средстволарын капиталь һалыуҙарға файҙаланыу фактыларын нормаль хәл итеп иҫәпләргә ярамай. Министрҙар һәм Управление начальниктәре, хеҙмәтсәндәр депутаттары Советтәренең район һәм ҡала исполкомдары 1949 йылда капиталь эштәр планын тулыһынса үтәүҙе тәьмин итеүҫе саралар күрергә тейештәр.

1949 йылғы производство программаһын үтәүҙе тәьмин итеү есен оборот средстволарының 14.281 мең һумға артыуы күҙәтә тотола. Был артыуҙың тәп өлөшө йәки 12.613 мең һумы хужалыҡ ойошмаларының үҙ накопленилерҙе менән ҡаплана һәм 1.668 мең һумы бюджеттан бирелә.

Оборот средстволарының әйәнешен тиҙләтеү 1949 йылда мөһим хужалыҡ бурыҫы булып тора. Мәсәлән ҡалаһы һәм Мәсетле өлкәһенең алдынғы фабрика һәм заводтарының башланғыҫы буйынса бөтә ҡала оборот средстволарының әйәнешен тиҙләтеү һәм был юл менән социалистик төҙөлөштәге ихтыяждарҙы есен өҫтәмә ресурстар булдыры есен социалистик ярыш киң йәйелдерелде. Башкорт АССР-ы промышленноҫе работниктәре был патриотик хәрәкәттә ҡайнар рәүештә ҡатнаш, оборот средстволарының әйәнешен тиҙләтеү нәтиҗәһе государствоға 1949 йылда 85 миллион һум средство булдырыу йәкләмә алдылар.

1949 йылдың бюджеты буйынса социаль-культура сараларына 774 миллион һум, 1948 йылдағы бюджеттан фактик үтәлешкә ҡарағанда 91 миллион һумға артыҡ проектлаштырыла. Республика бюджетында социаль-культура расходтарының уҙеле ауырлығы 82 процент тәшкил итә.

Мәғариф расходтарына 571 миллион һум, шул иҫәптән БАССР мәғариф Министерствоһының сараларына 512 миллион һум һәм башҡа ведомстволарҙың сараларына 56 миллион һум күҙәтә тотола.

1949 йылда республикабыҙҙың мәктәптәренә 619 мең бала уҡынасаҡ. Был үҙган йылға ҡарағанда 52 мең кешегә артыҡ тигән һүҙ. Дәйәм мәжбүри уҡытыу мәктәптәренә 345 миллион һум күҙәтә тотола, үҙган йылғыға ҡарағанда 46 миллион һумға артыҡ.

Быйыл беҙҙең республикабыҙ, бөтә Россия Федерацияһы менән бергәктә, ауыл ерҙәрендә ете йыллыҡ дәйәм уҡытыуҙы тормошҡа ашыра башлай. Ауылда ете йыллыҡ уҡытыуҙы киңерәү политик һәм халыҡ хужалығы ягынан ҙур әһәмиәткә эйә булып тора.

Балалар йорттарына һәм уҡһеҙ балаларға ярҙам йәҙенән түкәреләсәк сараларға 118.350 мең һум, үҙган йылғыға ҡарағанда 16.761 мең һумға артыҡ.

Балалар баҡсаларына 19.889 мең һум, кадрҙар әҙерләүгә 28.640 мең һум аҡса ебәрелә. Республикабыҙҙың ғилми учреждениеләре есен 6.351 мең һум һәм искусство эштәренә — 6.804 мең һум ассигнованиә ителә.

Библиотекалар, уҡыу өйҙәре, клубтар һәм башҡа культура-ағартыу учреждениеләренә 26.833 мең һум проектлаштырылә.

Шулай итеп халыҡ маҡсарифенә, республика хеҙмәтсәндәренең культураһын күтәреүгә государство ирты миллиард һумдан артығырағ аҡса ебәрә, был бюджеттағы бөтә расходтарҙың 62 процентын тәшкил итә. Был ассигнованиеләр формаһы ягынан киләһе һәм йәкләмәһе ягынан социалистик культураны тағы ла киңәйтеүгә кәнәкләр биреҫәк. Мәғариф Министерствоһы органдары һәм башҡа ведомстволар был аҡсаларҙы максималь эффект менән файҙаланыу есен бөтә көстәрен һалырға тейештәр.

Быйыл һауығыу һәтләуҙарҙы 192 миллион һум, йәки үҙган йылғы фактик расходтарға ҡарағанда 20 миллион һумға күберәк аҡса ебәреү күҙәтә тотола. Ҡоллектарға — 90.653 мең һум, поликлиникаға һәм амбулаторияларға — 19.542 мең һум, туберкулезға ҡаршы көрәш сараларына —14.732 мең һум, эпидемияларға ҡаршы көрәш сараларына һәм санитария учреждениеларына 12.449 мең һум һәм балалар йәлләренә — 17.292 мең һум билдәләнелә.

Һауығыу һәтләуҙ сараларына бүленгән ҙур ассигнованиеләр һауығыу һәтләуҙ органдары алдына бюджет средстволарын дөрөҫ файҙаланыуға айырыуҫа иғтибар итеү бурыстарын ҡуя.

Социаль тәьминәт эшенә 1949 йылда 8.564 мең һум проектлаштырыла. Был ассигнованиеләрҙән: 2.997 мең һумы пенсиялар түләүгә, 3.787 мең һумы инвалидтәр йорттарына һәм 1.144 мең һумы — Ватан һуғышы инвалидтәренә бер ваҡытлы пособие түләүгә юнәлдерелә.

Государство управленилеһе органдарына 77.620 мең һум аҡса күҙәтә тотола. Министерстволарға, Управлениеларға һәм хеҙмәтсәндәр депутаттарының район һәм ҡала Советтәре исполкомдарына управление аппаратының эшен систематаш яҡшыртыр бурыстарына тулыһынса яуап бирә.

### РАЙОН ҺӘМ ҠАЛА БЮДЖЕТТАРЫ

1949 йылға район һәм ҡала бюджеттәре доходтар буйынса 673.674 мең һум, расходтар буйынса—679.967 мең һум проектлаштырыла.

Социаль-культура учреждениеларенең төп селтәре, дәйәм мәжбүри уҡытыу мәктәптәре, балалар баҡсалары, клубтар, уҡыу йорттары, больницалар һәм амбулаториялар урындағы бюджеттан финанс менән тәьмин ителәр. Социаль-культура сараларына күҙәтә тотолған 773 миллион һумдан 74 процентҡа йәки 571 миллион һуны ҡала, район, поселок һәм ауыл бюджеттәре буйынса үтә.

Социаль-культура учреждениеларе селтәрен нормаль рәүештә финанс менән тәьмин итеү район һәм ҡала бюджеттәре доход өлөшенән үтәлешенә бәйләнгән. Ләкин хеҙмәтсәндәр депутаттары район Советтәренең күп кенә исполкомдары район бюджетенен үтәлешенә кәнәғәтләнерлек еткәселек итмәйҙәр, доходтарҙы систематаш рәүештә үтәмәйҙәр һәм йыл буйына социаль-культура сараларын финанс менән насар тәьмин итәләр.

Бындай райондарға Әлшәй (район Совете исполкомының председателе иптәш Антишин), Салауат (председателе иптәш Ғилманов), Шишмә (председателе иптәш Честяков), Архангел (председателе иптәш Вечтомов), Минзә (председателе иптәш Баламшин) һәм башҡа ҡайһы бер райондар инә.

Үҙган йылда район бюджетенең доходтары Әлшәй районы буйынса 1086 мең һум, Салауат районы буйынса — 690 мең һумға үтәлмәй ҡалды һәм башҡалар. Хеҙмәтсәндәр депутаттарының район һәм ҡала Советтәре исполкомдары бюджеттан доход өлөшө үтәлеше өҫтенән контролде көсәйтергә, аҡса түләү планын һәм государство доходтары планын квартал һайын үтәй барыуҙы тәьмин итергә тейештәр.

Район, ҡала һәм ауыл бюджеттарын үтәүҙе ойоштороуҙың практик мәсьәләләре тәп бурыҫҡа — доходтың һәр бер статьяһын тулыһынса һәм арттырып үтәүгә, сметаларҙы сараларҙы тулыһынса финанс менән тәьмин итергә, средстволарҙың һаҡлап һәм эффектле файҙаланылыуын күҙәтеп барыуға юнәлтелгән булырға тейеш.

### КОНТРОЛЬ-РЕВИЗИЯ ЭШТӘРЕ

Башкорт АССР-ы Министрҙәр Советы бюджет средстволарын расходлауҙа ҡаты экономия режимын индереүҙе, штат-смета дисциплинаһын нык күҙәтеүҙе һәм государство средстволарын эффектлы файҙаланыуҙы контроль-ревизия эше өлкәһендә аһәмиәтле бурыс итеп иҫәпләне. 1948 йылда һәм 1949 йылдың 1 кварталында финанс Министерствоһының контроль-ревизия аппараты тарафынан ғына 3000-дән артыҡ документаль ревизия, шулай уҡ предприятиеларға һәм учреждениеларға 1236 тематик тикшереү үткәрелде.

Финанс органдарының контроль-ревизия эшендә ошо ваҡытҡа тиклем ҙур етешһеҙлектәр йәшәп килә әле. Финанс Министерствоһы аппараты һәм унын урындағы органдары республиканың бөтә учреждениеларенә һәм предприятиеларенә тулыһынса ревизия үткәрә алмайҙар.

Ревизияларҙың байтаҡ өлөшөнөң эҙтән-эҙтән ғына үткәрелгәнлеге һәм предприятиеләр, учреждениеләр эшендәге бөтә бозоуҙарға юл ҡуйыуҙары һәм етешһеҙлектәрҙе асыҡ бирә алмауы ла серьез кәмсеҙлектәрҙән һанала. Айырым Министерстволарҙа һәм Управлениеларҙа эске ведомство контроле бөтөнләй кәнәғәтләнмәҫлек ҡуйылған.

Экономия режимы үткәреү өлкәһенда беҙҙең алда торған бурыстар контроль-ревизия эшен бик нык көсәйтеүҙе талап итәләр. Беҙҙең партиябыҙ, уның бейек ялһиҙәре Ленин һәм Сталин социалистик хәрәкәттә ныклы экономия режимын булдырыу, государство средстволарын максималь һаҡлык менән тотоноу кәрәклеген бер ниҫә тапҡыр ҡырҡыра-ҡырҡыра билдәләгәнен беҙ ишетеп үк йөрөйбөҙ.

Бигерек тә хәҙер, яңы шарттарҙа штат-смета дисциплинаһын бозоуға һәм бюджет средстволарын законһыҙ расходлау фактыларына юл ҡуйылмаҫҡа тейеш. Экономия режимен һаҡламайынса кәрәгенән артыҡ тотоноуҙы һәм совет тиҙен һаҡлай белмәүҫе етәкселәргә килешеп ҡараусанлыҡҡа һәм либерализмға күрһәтеүгә сик ҡуйырға кәрәк.

Депутат иптәштәр! Республиканың Башкорт АССР-ы Верховный Советы раслауына тапшырылған 1949 йылға бюджетте Башкортостан хеҙмәтсәндәренең төп интересынан сағылдырға һәм һуғыштан һуңғы сталинсе биш йыллыҡтың бейек эштәре планын тормошҡа ашырыу бурыстарына тулыһынса яуап бирә.

Государство интерестәре һәм беҙҙең халыҡыбыҙҙың интерестәре халыҡ хужалығы планын һәм республиканы 1949 йылға бюджетын үтәү есен урындағы Советтәрҙең, хужалыҡ ойошмалары һәм предприятие етәкселәренең ныҡышмалы көрәшеүҙәрен талап итә.

Республикабыҙ хеҙмәтсәндәренең 1949 йылда ла хужалыҡ һәм культура төҙөлөшендә яңы уңыштарға өлгөшәсәгенә шик юҡ. Большевиктар партияһына ялбаҫыбыҙ һәм учителебеҙ бейек Сталинға Башкортостан хеҙмәтсәндәренең ихлас-сикһеҙ бирелгәнлеге былтыр залогы булып тора.

## „Әсән“ колхозында

Дүртөйле районында «Әсән» колхозы ин алдынғы хужалыктарҙан һанала. Колхоз йылдан-йыл үҫә һәм нығый, яңынан-яңы күтәрелешкә бара. Бында хужалыкты күтәреү бурысы артель члендәренең иғтибар үҙәгендә тора.

### *Мул урожай өсөн*

Колхоз сәсеүҙе үткән йылға ҡарағанда 15 көн алдан тамамланы. Бөтәһе 665 гектар ашлыҡ сәселде.

Хәҙер сәсеүлектәрҙең бөтә участкалары ла беренсе ҡат ҡыл үләндәренән утады. Пар һөреү планы үтәлде, планҙан тыш һөрелә.

Артель члендәре мул урожайҙы урып-йыйнауға әҙерләнәләр. Быйыл 1.055 гектар игенден урожайы йыйналасаҡ.

### *Малсылык күтәрелештә*

Колхозсылар өсөн СССР Министрҙар Советының һәм ВКП(б) Үҙәк Комитетының продукты биреүсе общественный малсылыҡты үҫтереүҙең өс йыллыҡ планы һәм малсылыҡ продукцияларын әҙерләү тураһындағы ҡарарҙары боевой программа булып тора.

Общественный малсылыҡты үҫтереүҙең 1949 йылғы планы өс ай ярымлә мөғәҙәр әре малдар буйынса — 130, һарыҡ-кәҙәләр буйынса—141 һәм сускалар буйынса—100 процентҡа үтәлде.

Быйыл 154 һарыҡтан 203 баш бәрәс алынды. Һарыҡ ҡарауҙы интәш Өнисә Хәбибуллина үҙе ҡараған 31 һарыҡтан 47 баш бәрәс алып үҫтерҙе. Һыйыр һауыусы интәш Рәйханә Бакыева 8-се йыл эшләй. Һәр бер һыйырҙан уға 1600-әр литр һөт һауып алыу өсөн көрәшә.

Колхоз мал аҙығы әҙерләүгә айырыуға иғтибар итә. Ағымдағы йылда 30 гектарҙан артыҡ күп һәм бер йыллыҡ үләндәр, байтаҡ ҡына майҙанда тамыр аҙыҡтары сәселде. Силос һалыуға әҙерлек алып барыла.

### *Бакса сәскә ата*

Колхоздың емеш-еләк бағсаһы быйыл 17 гектарға еткерелде. Бағсаның 10 гектарында төрлө емеш-еләк үҫтерелә. 1948 йылда бағсанан 12 мең һум доход алынды, быйыл 20 мең һум доход алыу планлаштырылды.

Биш гектар алма ағастарының яртыһы быйыл тәүге йыл алма уҙҙырайы бирәсәк.

Бағсала мичуринсе-тәжрибә эштәре алып барыла, кеңәйтә культуралары үҫтерелә. Унда 30 кешенән торған ес звено эшләй. Эш вағ группалы һәм индивидуаль сделькина нигеҙендә ойошторолған.

### *Яңы тәҙәләштәр*

Үҙған йыл 4 бригадала йылҡылар өсөн ер-яңынан аҙбарҙар тәҙәлгәйне. Тәҙәләү эштәренең күләме быйыл тағы ла киңәйтелде. 12 кешенән торған тәҙәүселәр бригадаһы менән тәжрибәле колхозсы интәш Османов етәкселек итә.

Ағымдағы йылда колхоз стандарт ирен келәттәре, мал торлағтары тәҙәү эшен башланы. 3 йылда 40 колхозсы семьяһына яңы йорттар һалыныҙ. Бер автомашина алынды. Тағы ла бер автомашина, молотилка, үрғыс һәм элеүгес машиналары алынасаҡ.

**Ғ. Хөснетдинов.**

Дүртөйле районы «Ярыш» гәзитәһе редакторы.

*Специалист кәңәштәре*

## ЮҒАРЫ СИФАТЛЫ БЕСӘН ӘҘЕРЛӘҮ

Башҡортостан государство селекцион станцияһы сифатлы бесән әҙерләүҙә түбәндәгеләрҙе тәҡдим итә. Бесән өсөн билдәләнгән ҡуҙғалыу үләндәрҙе (люцернаны һәм клеверҙе) уларҙың 10—25 процентте сәскәләнә башлаған сағында, ә ҡыҡлы үләндәрҙе (костерҙы, житнякте, ҡыҫҡа тамырлы ас тамырҙы, тимофеевканы) башаҡланыу осоронда бесән өсөн сабып алырға кәрәк. Станцияның тәжрибәләре бындай осорҙа сабып-йыйналған үләндәрҙә аҙыҡ матдәләренең күп булыуын күрһәтәләр. Мәҫәлән, 28 майҙа сабып алынған люцернала азот 6,2 процент һәм протеин 25,6 процент тәшкил итә. Ә 2 июндә сабылған бесәндә азот тик 6 һәм протеин 17,5 процент кенә булды. Шул уҡ ваҡытта бесәндең ҡаты өлөшө (клетчаткаһы) бик күп инә. 1942 йылда люцернаны сәскәләнеү осоронда сабып, һәр бер гектарҙан 22,3 центнер бесән уҙҙырайы алынды. Уның яратҡыс өлөшө 51,2 процент тәшкил итте. Ә тулыһынса сәскәләнеп беткәс сабылғаны һәр гектарҙан 25,4 центнер бесән бирҙе. Уның яратҡыс өлөшө 39,7 процент инә. Люцернаны сәскәләнеп беткәс сапҡанға ҡарағанда, сәскәләнеү осоронда сапҡанда бесән уҙҙырайының күләме кәм булһа ла, уның сифаты 12,5 процентҡа юғары булды. Иртә сабыу люцернаны икенсе тапҡыр сабып алыуға мөмкинлек бирә. Ә бесәне тәүге тапҡыр сапҡандан күп кәм булмай.

1941 йылда люцернаны ике тапҡыр сабыу арҡаһында һәр гектарҙан 32 центнер бесән алынды. Шуның менән бергә икенсе тапҡыр сабыуҙа бесәндең яратҡыс өлөшө 52 процент тәшкил итте. Беҙҙең республикабыҙ шарттарында икенсе тапҡыр сабыуҙың ваҡыты — июль аҙағы йәки август башы. Әгәр ҙә тәбиғи шарттар был сроктарҙа сабып алынған үләндәрҙе бесән өсөн файҙаланырға мөмкинлек бирмәһәләр, уларҙы силос өсөн файҙаланырға мөмкин.

Фән һәм практика бесәндә яратҡыстарҙың күп булыуы уның сифатының юғары булыуын күрһәтәләр. Люцерна яратҡыһында азот 3,68 процент, ә һабағында 1,84, костер яратҡыһында ул 2,58 процент, ә һабағында 1,55 процент. Ваҡытында киптереп алынған бындай юғары сифатлы йәшел бесән файҙалы.

Сапҡан үләндә киптереү — яуаплы эш. Ул киптерелгәс үҙенда күп тигәндә 12—16 процент дымлыҡ һаҡларға тейеш. Үләндең яратҡыстары һәм сәскәләре бесән урожайының ҙур күпселеген һәм иң ҡиммәтле өлөшөн алып торалар. Уларҙы тулыһынса һаҡлау өсөн киптереүгә ныҡ иғтибар итергә кәрәк. Сабылған үлән бер аҙ кибеү менән үк йомшаҡ һәм вағ әйемдәргә һалына, ә 1—2 көндән һуң әйемдәр күбәләнә һәм йыйналып эҫкерткә һәм көбәнгә һалына. Яуынлы көндәрҙә бесәнде махсус ҡулайлаштырылған урында киптерергә кәрәк. Бесәнде көбәнгә һалғанда яратҡыстары һәм сәскәләре ҡойолмаһын өсөн бөтә саралар күрелергә тейеш.

Юғарылағы сараларҙы төҙәл утәгәндә малдар өсөн яҡшы сифатлы бесән әҙерләп буласаҡ.

**Х. Фәтхуллин,**
Ауыл хужалығы фәндәре кандидаты.

*Тәнкит һәм библиография*

## Был номерҙә

Башҡортостан Совет яҙыусылары Союзы органы «Әҙәби Башҡортостан» журналының 5-се номере баҫылып сыҡты һәм уҡыусыларға тәҡдим ителде. Журналдың был номерында бөтәһе 17 автор ҡатнашҡан һәм 40-ҡа яҡын материал урынлаштырылған.

Журналда прозаик әҫәрҙәрҙән Кирәй Мәргәндең «Нарыш тау итәгендә» повесенең икенсе бүлеге, Ә. Байрамовтың Бөйөк Ватан һуғышы эпизодтарынан «Батырҙар», һәм Ә. Бикчәнтәйҙең «Ык буйында» очерктәре, поэзиянан А. С. Пушкиндең «Граф Нулин» поэмаһы (К. Хәбиб тәржемәһе) «Ҡышҡы юл», «Ауыл» (Ә. Вәли тәржемәһе), Хәким Ғиләжев, Ғ. Ғәлиев, Яҡуп Ҡолмой, Михаил Дудин һәм Назар Нәжмиҙең лирик шиғырҙары баҫылған.

Балалар әҙәбиәтенә журнал редакцияһы үҙенең был номерында мул рәүешле урын биргән. Был бүлек башлап яҙыусы Фирүә Мәҡсүдовтың «Сәмәҙә исемле ҡыҙыҡһынған, Ә. Вәли, Ғ. Ғәлиев, Ә. Иҫхаҡ, Шәриф Бикҡол, Иргәй Чанышев һәм Ф. Рәхимғулова интәштәрҙең шиғырҙары һәм йырҙарынан тора. Инженер-архитектор интәш М. Сәхәүетдиновтың «Өфөнөң үткәндәре һәм киләсәге» тигән публицистик мәҡәләһе, әҙәби календарь, китап кәштәһе һәм башҡа материалдар инган.

Журналдың был номерында баҫылған әҫәрҙәр үҙҙәренең темалары һәм жанрҙары менән төрлөдәр.

Кирәй Мәргәндең «Нарыш тау итәгендә» исемле повесе һәм Әйүәр Бикчәнтәйҙең «Ык буйында» очерке Башҡортостан нефть промышленносенең тыуыуын һәм оло нигеҙҙә милли промышленность кадрҙарының үҫеү һәм формалашыуҙарын, ҡасандыр бер «ҡараңғы мәйеш» булып торған башҡорт ауылдарының экономик һәм политик йөҙө тамырынан үҙгәреүе тураһында һөйләйҙәр. Яңы яҙыусы Ә. Байрамовтың «Батырҙар» очерге үҙенең яҙылыу формаһы һәм теле, һүрәтләү саралары менән йәш авторҙың проза жанрында ныҡышмалы эшләүен, әҙләнеүен һәм үҙенен әҙәби оҫталығын камиллаштырға барыуын күрһәтә. Назар Нәжми, Хәким Ғиләжев, Яҡуп Ҡолмой шиғырҙары үҙҙәренең йылы хисле, совет кешеләренең гүзәл образдарын, уларҙың көрәштәрен, хеҙмәттәрен, ынтылыштарын сағылдырыуы һәм шул уҡ ваҡытта тормошто дөрөҫлөүҫе, беҙҙең эпохабыҙҙың гүзәллегенә туранан-тура мәҡтау йыры булып яңғырайҙар.

Әкрәм Вәлиҙең «Йәй», Ә. Иҫхаҡтың «Һалдат», Ҡадир Даяндың «Сталинға бөйөк рәхмәт» «Урмандағы», «Күбәләк», Шәриф Бикҡолдың «Мин сигналсы» шиғырҙары балаларҙа Ватанға, бөйөк дәһиҙәргә, Тыуған илебеҙҙең төбиғәтенә мөхәббәт, һөйөү тойғо тәрбиәләй торған шиғырҙар.

Инженер-архитектор М. Сәхәүетдиновтың «Өфөнөң үткәндәре һәм киләсәге» тураһындағы публицистик мәҡәләһе Совет Башҡортостанының башҡалағы Өфөнөң сталинсе биш йыллыҡтар дәүерендә гүзәл үҫешен, социалистик төҙәлештең йылдан-йыл ҡан ҡолас менән йәйелә барыуы тураһында һөйләй. Совет Башҡортостанында бындай ҡалалар хәҙер йылдан-йыл тыуа торалар һәм бик ҡыҙыу темп менән үҫәләр.

**М. Тажи.**

## *Сит илдәрҙән телеграммалар*

## Япониялағы демократик яҙыусыларҙың совет яҙыусыларына мөрәжәғәтө

ПХЕНЬЯН, 11 июнь, (ТАСС). Пушкин ҡәҙерле айҡанлы Япониялағы прогрессив яҙыусылар мөрәжәғәт ҡабул иттеләр, унда былай тип әйтелә:

«Бөйөк рус халҡының шағирә һәм бөтә донъя әҙәбиәтенең корифейҙәренән береһе булған Александр Сергеевич Пушкиндең тыуыуына 150 йыл тулыу айҡанлы, «Бөтә Япония демократик яҙыусыларының обществоһы» совет яҙыусыларына һәм совет халҡына үҙенең ысын күңелҙән сыҡҡан сәләмен еберә.

Беҙ оло фактыға бик шатбыҙ: бөйөк шағирҙең тыуыуына 150 йыл тулыуҙы үткәреү комитетенең председателе А. А. Фадеев беҙҙең обществобыҙҙың нигеҙен һалыусыларҙан береһе һәм Япония демократик әҙәбиәтенең һәм культураһының етәкселәренән береһе булған Курахәр Корехитоны Мәскәү ҡалаһына юбилей тантанаһында ҡатнашыу өсөн саҡырҙы. Беҙ, ҡасан да булһа бер ваҡыт булғанға ҡарағанда, кеслерәкбеҙ һәм тыныслыҡ өсөн көрәштә. Шуғыу токандырыусыларға ҡаршы көрәштә, кешелек донъяһының бәхете өсөн көрәштә илебеҙҙәге демократик яҙыусыларҙың совет яҙыусылары менән, һәм япон халҡының Советтар Союзы халҡтары менән хеҙмәттәшлек итеүе кәрәклеген ныҡ һиҙәбеҙ.

«Бөтә Япония демократик яҙыусыларының обществоһы» 1945 йылдың аҙағында ойошторолдо һәм Япониала милли демократик әҙәбиәт төҙөүҙе һәм реакцион әҙәбиәткә ҡаршы көрәште үҙенең маҡсаты итеп ҡуя.

Хәҙер обществоның 1134 члене бар; уның правлениеһе Токио ҡалаһында, ә провинцияла уның 56 бүлексәһе бар. Общество ике журнал һәм бер газета сығара, шулай уҡ китаптар баҫып сығара.

Обществоға профессиональ яҙыусылар рухы түгел, производствола эшләгән киләсәк әҙәби нәҫел менән шөғөлләнеүсе йәш эшселәр, крәҫтиәндәр һәм хеҙмәткәрҙәр ҙә инә. Бөтә һәм һәр төрлө материаль мөйөнлөктәрҙы еңә барып һәм идара итеүсе синыфтарға ҡаршы көрәшеп, беҙ халҡ өсөн ысын-ысындан юғары милли әҙәбиәт тәҙәргә тырышабыҙ.

Батша хөкүмәтенен крепостнойлыҡ һәм бюрократик изеүҙәре шарттарында рус милли әҙәбиәтенең фундаментен һалған рус халҡының бөйөк шағирәнән эшмәкәрлеге, шулай уҡ үҙҙән бығаттың аҙаҡтарында һәм оло бығаттың башында пролетариаттың революцион көрәште менән тығыҙ рәүештә бәйләнеш тотҡан, тәнҡит реализмын социалистик реализмға әйләндереү буйынса ин көрәкле эш менән шөғөлләнгән Максим Горькийҙең эшмәкәрлектәре беҙҙә ошондай милли әҙәбиәттә барлыҡҡа килтереү эшендә ин ҡиммәтле миҫал булып хеҙмәт итә һәм киләсәктә лә хеҙмәт итәсәк.

Беҙ шуның менән бәхетлебеҙ — Пушкин байрамы айҡанлы беҙгә рустың классик әҙәбиәте һәм Совет әҙәбиәте менән үҙебеҙҙең бик ныҡ ҡыҙыҡһыныуыбыҙ тураһында һәм Япониала ысын-ысындан милли әҙәбиәт тыуҙырырға тырышыуҙы беҙҙең обществобыҙҙың эшмәкәрлеге тураһында белдерергә мөмкинлек бирелде».

## СЕПГ-ның Берлин правлениеһе пленумында

БЕРЛИН. 11 июнь, (ТАСС). Киҫә Берлинда СЕПГ-ның Берлин ойошмаһы правлениеһенең пленумы булды. Ул Берлинда Милли фронтты киңәйтеү менән бәйләнгән мәсьәләләрҙе ҡараны. СЕПГ-ның Берлин ойошмаһы председателе Ганс Эндрецкий, Берлин мәсьәләһенә халыҡ-ара вәкилдәр күҙәлегенән ҡарап анализ яһап, доклад менән сығыш яһаны.

Париждәге һөйләшеүҙәр, тип билдәләне Эндрецкий, Германия мәсьәләһе буйынса көнбайыш державаларҙың бөтә төҙөмдәре Германияны тарҡатыуҙы тәрәнәйтеүгә, Берлин конфликтын киҫкенләштереүгә һәм оккупацияны һаҡлап ҡалыуға ҡайтып ҡалғанлыҡты күрһәтәләр.

Эндрецкий «Берлин мәсьәләһенә» ҡарыллы былай тине: Көнбайыш Берлиндәге енәйәтсел валюта реформаһының нәҙәмтәһендә Көнбайыш Германия күпселек халҡының хәле насарланыу факты менән башҡа килешмәү мөмкин түгел. Көнбайыш Берлиндең экономик круглярында әленән-әле кәсәһә барған кәнәәтләнмәүсәнлек күренә. Хаҡтарҙың артыуы, тип күрһәтте уның ары Эндрецкий, эш хаҡының кәмеүе һәм Көнбайыш Берлин промышленносенең эшләү сығарыуының кәмеүе нәҙәмтәһендә Көнбайыш Берлин хеҙмәтсәндәренең хәле насарланды. Берлиндең көнбайыш секторҙарында «сиктән тыш тултырылған витриналы ожмахҡа» 200 мең эшһеҙ кеше ҡаҡма-ҡаршы тора.

Көнбайыш Берлиндең хужалығын белгеләккә алып барыусы политика урынына, тине Эндрецкий, Зур Берлинда Германияның әҙер изделиеләр промышленносенең үҙәгенә яҡынан әүерелдереүсе экономик политика үткәрергә кәрәк. Ул Берлин промышленносен сырье һәм һатыу базарҙары менән тәьмин итәсәк. Был бурысты хәл итеү Милли фронттың нигеҙен тәшкил итә һәм милли яҡтан аяҡҡа баҫтырыуға ынтылыусы бөтә көстәрҙең авангардында бөтә Берлиндең эшсе синыфы барған ваҡытта ғына был бурысты хәл итеп була.

## Морис Торезде парламент тейелмәҫлелегенән мәхрүм итергә маташыуҙарға ҡаршы протестар

ПАРИЖ, 12 июнь, (ТАСС). Франция хеҙмәтсәндәре, Морис Торезде парламент тейелмәҫлелегенән мәхрүм итеү тураһында Милли собрание комиссияһының ҡарарын ҡабул иткәндән һуң бары 48 сәғәт ваҡыт үтте, ә Морис Торезгә бындай ҡул һуҙыуҙарға ҡаршы протест хәрәкәте ин рәүештә йәйелде лә инде», — тип яза «Юманите».

«Юманите» редакцияһына, — тип дауам итә газета,—протест резолюциялары бер туҡтауһыҙ килеп торалар. Республика президенте һәм Милли собрание председателенең әдресенә бик күп һанда протест резолюциялары килеләр. «Беҙ Морис Торезгә — Франция һәм бөтә донъя хеҙмәтсәндәренең ин яҡты һаҡсыһына тейергә рөхсат итмәйәсәкбеҙ»; — тип әйтелә резолюцияла.

«Рено» заводтарының эшселәре Морис Торезгә ҡул һуҙыуҙарға ҡаршы протестар менән сығыш яһанылар. Уларҙың митингыла ҡабул ителгән протест резолюцияһында былай тип әйтелә:

«Беҙ, Морис Торезде парламент тейелмәҫлелегенән мәхрүм итеү тураһында комиссияның ғәуғалы ҡарары айҡанлы үҙебеҙҙең нәфрәтебеҙҙе белдерәбеҙ. Был ҡарар тик ике артыҡ тауыш менән генә ҡабул ителде. Ошоноң менән бергә ышаныу сифатында бәләкәй генә сәбәп килтерелә. «Рено» заводтарының эшселәре, килбәтһеҙ һәм түбән алымдарҙы ҡырҡа рәүештә ғәйепләйҙәр. Бөйөк партияның генеральный секретарен һәм депутатын Милли собраниенән алып ташларға маташып халыҡ дошмандары был алымдарҙы файҙаланалар. Ғәйепләүселәрҙең бөтә тауыштарының өстөн бер өлөшө Морис Торезгә бирелгәйне».

Сент-Уәндәге Альстом заводының эшселәре шулай уҡ протест резолюцияһы ҡабул иттеләр.

Матбуғатта шулай уҡ Франциялың төрлө департаменттәренен башҡа демократик ойошмаларынан һәм коммунистар партияһының федерацияларынан алынған протестарҙан өҙектәр инлан ителде.

Яуаплы редактор
**Ғ. Ғ. ҒАФАРОВ.**

## Сығанаҡ

Беҙ цехҡа барып ингәндә профорг үткән көнгө эш йомғағын ярыш таҡтаһына аҫа инә.

Тонык-зәңгәр төҫтәге эш костюмының күкрәк терһәгенә тиклем төшөп, йыуан беләкле кеше ашыға-ашыға атлап профорг янына килде. Һәм ярыш таҡтаһына язылған цифрҙарға бер аҙ күҙ ташлап торҙо ла, ҡәнәғәтләнеп бөлдергән һымаҡ, сосед һыйпай-һыйпай тәрә ярыла ҡарап ҡуйҙы.

Ул мастер интәш Высоцкий инә.

— Яҡшы эшләгәйһегеҙ, рационализатор, — тине цех начальнигы миңә, ағырып ғына тауыш менән, мастерҙе күрһәтеп. Шунда уҡ шаян, күтәренке тауыш менән:

— Ну, инсек? — тип һораны уға мастерҙан.

— Насар түгел. Кеҫә инә йәһ алтмыш процент.

— Молодец! Ә теге ресең инсек эшләй-һүн әле?

— Әйбәт, интәш начальник.

— Макаров конструкцияһы?

—Ә операцияны ҡыҫҡартты...

Цех начальнигы станоктар шауына күмелгән производство өстәнда миңә «теге ресең» һәм «Макаров конструкцияһы» тураһында һөйләй башланы.

— Зур инҙәр сығанаҡ был кешеләр, — ти ул, мастер тураһында һөйләп. — Уның участкаһында егеттәрҙең торған мөһим металлорежи бергә тәҙәттә ҙурт ресец менән эшләнә торғайны. Күп хеҙмәт талап итте, егеттәрҙеңдек түбән булды. Мастер Высоцкийҙең инҙәр инициативаһы был хәйләкәрлектән сығарҙы. Уның үйлап сығарған яңы фасонлы ресец конструкцияһы әлеккә ҡарағанда ҡырҡ процентҡа тиклем ҡыҫҡартты. Һеҙгә матур. Әлек һиҙеҙ сәғәт эсендә алты йөҙ деталь эшләнһә, хәҙер ике мең һәм унан да күберәк деталь етештерәләр.

Ул үҙе генә новатор түгел. Мастер елтәһендә инҙәр эш менән ҡыҙыҡһынысыусылар күп бында. Бригадир Макаров шундай таланттарҙың береһе. Өс операцияны бер операцияға ҡыҫҡартыусы ҡулайлаштырыуҙың конструкторы ул. Мәктәүлы бригадирҙең был инҙәр хеҙмәте етештереүсәнлекте күтәрергә мөмкинлек бирҙе. Стахановка Тишинаның деталдәрҙе һырлауҙа үйлап сығарған ҡулайлаштырыуы ла әһәмиәтле.

Участка коллективынан алға, тик алға ынтылышын кәүҙәләндергән һымаҡ станоктар шауы кәсәйтәндән-кәсәйә. Улар юғары етештереүсәнлекле револьверный станоктар. Юғары етештереүсәнлекле станоктарға металды тиҙләтелгән юл менән киҫеү методы ҡушылған.

— Сменаға 350, — ти мастер.

— Быныһы 450, — тип өстән Тишина икенсе деталде күрһәтте.

— Элек күпме эшләнә инә?

— 100—150.

Тимәк, элек ике төр деталь сменаға 100—150 дана эшләгән булһа, металды тиҙләтелгән метод менән киҫеүҙе ҡуллана башлағас береһе 350, икенсеһе — 450 дана эшләнә тигән һүҙ. Был һандарҙа заводта булған сығанаҡтарҙың ҡайһы бер төрҙәре генә ҡауҙалана.

Унлай һәм башҡа төр сығанаҡтар заводтың башҡа цехтарында ла күп һәм үләрҙы хәрәкәткә килтереү өсөн көрәш ҡиң фронт менән алып барылаз.

Металды тиҙләтелгән метод менән киҫеүҙе производствоға индереү өсөн ынтылыш айырыуса көсле. Бигерәк тә интәш Апсан етәкселек иткән цехта был юнәлештә ныҡышмалы эшләйҙәр. Цех начальнигы ла, мастер ҙә, ябай эшсе лә инициатива күрһәтә бында. Деталде тиҙләтелгән метод менән ҡырып цыҡартыуҙа Терентьев һәм Апсан интәштәр башлаған инициатива күп эшселәрҙең дөстәнәһе булып әүерелде. Сәнки был яңы методты ҡулланыуҙың гүзәл һеҙемтәһе практикала асыҡ күренде — айырым деталдәрҙе ҡырҙырып цыҡартыу һиҙеҙ тапҡырҙан күберәккә тиҙләтелде.

— Иҫкелек үлде, — ти интәш Терентьев.

— Нисек?

— Эйе, — ти ул. — Иҫкелек үлде тигәнем шул инде, элек металл минутына 25 метр тиҙлек менән киҫелә инә. Ул үлде, яңылыҡ тыуҙы. Хәҙер минутына 270 метр тиҙлек менән киҫәбеҙ.

Киҫеү үҙенән-үҙе генә килмәй. Яңы иҫкәнә ныҡышмалы көрәш һеҙемтәһендә генә ене. Цехта тиҙләтелгән методтарҙы ойрәнеү менән генә сикләнмәнеләр, уны производствоға индереү өсөн ауырлыҡ көрәштеләр. Һәм ул көрәш дауам итә.

— Тиҙлекте тағы ла йөҙ метрға арттырыу бурысын ҡуйҙым, — ти стахановсы фрезеровщик интәш Свешников.

Тығыҙ инҙәр хеҙлекте эшләүсе коллективтан яңылығты белеүгә һәм уны производствоға индереүгә булған ынтылышы кәсле. Яңы йылдан-бирле заводта етмешкә яҡын ҡулайлаштырыу сараһы индереү һәм штампылар конструкцияһын проектлаштырыу шул ынтылыш тураһында һөйләй. Был үҙе бик зур сығанаҡ. Ул сығанаҡ башҡа бик күп сығанаҡтарҙы табыу һәм хәрәкәткә килтереүҙең асҡысы булып тора.

Һәм был, заводтың күп производство тармаҡтарында хәрәкәткә килтерелгән сығанаҡтарҙа асыҡ күренә лә инде. Производствоны планлаштырыу, цехтарҙа оборудованиеләрҙе технологик процесс талаптарына яраҡлы итеп урынлаштырыу буйынса күп кенә саралар үткәрелде. Металды электр искрәһы менән эшкәртеүҙе ҡулланыу уның юнысҡыға сығыуын һәм бракты күп кәметте. Монтаж-йыйнау цехында әлек бер генә операция башҡарған приборҙар менән хәҙер ес операция үткәрелә була. Сәнки цехта реконструкция үткәрелде. Өсенсе цех хужалыҡ иҫәбенә күсте. Бында һәр эшсегә кәм һайын нарад бирелә, унда һәр бер деталде эшләү ваҡыты, сырье нормаһы, үҙенә төшөү хаҡы күрһәтелә. Цех ике слесарҙән ремонт бригадаһы ойоштороп, оборудованиеләрҙең буш тороуын бөтөнләй юйҙы. Буяу цехында деталдәрҙе буяу-ҡаҡлау эшен механизациялаштырыу һиҙеҙ эшсене башҡа эшкә күсерергә мөмкинлек бирҙе. Һиҙеҙ кеше кәметелһә лә, хәҙер эш темпы ес тапҡырға тиҙләтелде.

Шулай рухландырылған инҙәр инициатива — инженер-техник работниктарҙың һәм стахановсыларҙың тығыҙ инҙәр дуҫлыҡта башҡарған эштәре хужалыҡ етәкселәренең, партия һәм профсоюз ойошмаларының үткәргән саралары—күп сығанаҡтарҙы хәрәкәткә килтереүҙе, үткән йыл артта ҡалып килгән электротехник заводының ныҡ һыуылып яһауын тәьмин итте. Завод беренсе кварталь планын срогынан алда тамамлап, производство циклын алты процентҡа күберәккә ҡыҫҡартты, 210 мең һум оборот средствоһын бушатты, 200 мең һумдан күберәк саф файҙа алды.

**Х. Ҡолмөхәмәтов.**


**Витамин булмаған аҙыҡ тулы баһалы була алмай.**

Организмда витаминдең етешмәүе кешене ваҡытынан элек талыуға килтерә һәм эшләү һәләтлеген түбәнәйтә. Аҙыкта витаминдең булмауы ауырыуҙарға дусар итә.

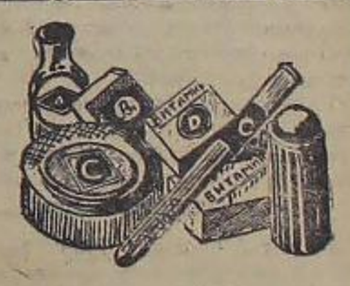

**ВИТАМИН**
*сәләмәтлектә*
**НЫҒЫТА**

**һәм организмдең ауырыуҙарға ҡаршы көрәшен күтәрә.**

Витамин бигерәк тә йөкле катындарға, бала имеҙгән әсәләргә, физик ауыр һәм көсөркәнешле акыл хеҙмәте менән шөғөлләнеүсе кешеләр өсөн кәрәк.

Витамин баланың дөрөҫ үҫеүе өсөн кәрәк.

СССР аҙык промышленносе Министерствоһы „Союзвитаминпром“ының Өфө витамин заводында эшләнгән витаминдәрҙе аҙык-түлек магазиндәренән һәм аптекаларҙан талап итегеҙ.

Күплəп заказдарҙы түбәндәге әдрескә ебәрегеҙ: Өфө ҡалаһы, Ходайберзин урамы, 28-се номерле йорт, телефон номере 2-74-64.

**Витамин заводы.**



Редакцияның адресы: Өфө ҡалаһы, Карл Маркс урамы, 25. Телефон номерҙәре: яуаплы редактор урынбаҫары — 2-83-87, секретариат һәм совет төҙәлмә бүлеге — 2-80-19, партия тормошо һәм пропаганда бүлектәре — 2-78-48 информация бүлеге — 2-72-26, ауыл хужалығы һәм промышленность бүлектәре — 2-86-29, хеҙмәтсәндәр хаттары, культура һәм тормош бүлектәре — 2-90-22.

Н 01600 Өлкә газета-журналдар типографияһы. Тиражы 25000.

*Һөтә илдәрҙең пролетарийҙәре, берләшегеҙ!*

# КЫҘЫЛ БАШҠОРТОСТАН

ВКП(б)-ның БАШҠОРТОСТАН ӨЛКӘ ҺӘМ ӨФӨ КАЛА КОМИТЕТТӘРЕ, БАШКОРТ АССР-Ы ВЕРХОВНЫЙ СОВЕТЕ ҺӘМ ХЕҘМӘТСӘНДӘР ДЕПУТАТТАРЫНЫҢ ӨФӨ КАЛА СОВЕТЕ ОРГАНЫ.

30-сы ЙЫЛ СЫҒА

1949 йыл
№ 117 (8217)
15
ИЮНЬ
шаршамбы

ҲАҘЫ 20 ТИН

## БӨГӨНГӨ НОМЕРҘӘ:

Беҙҙең республикала. (1-се бит).

Башҡорт АССР-ы Верховный Советенең бишенсе сессияһы. (1-се бит).

ВКП(б)-ның Башкортостан Өлкә Комитеты пленумы. (2-се бит).

ТӘНҺИЙЛЕТ ҺӘМ БИБЛИОГРАФИЯ. Н. Кононыхин.—Александр Матросов тураһында повесть. (3-се бит).

ПАРТИЯ ТОРМОШО. Г. Валиев. — Тәрәлеш эштәрен механизациялаштырыу — партия ойошмаларының мөһим эше. (3-се бит).

Хезмәтсәндәрҙең йәйге ялы. (1949 йыл 12 июнь) сыҡҡан «Правда» гәзитәһенең баш мәҡәләһе). (3-се бит).

АҠШ һәм Великобритания Хөкүмәттәренең нотаһына Совет Хөкүмәтенең яуабы. (3-се бит).

Б. Сафин. — Благовещенск. (4-се бит).

А. Ғирфанов. — Юлдаштар — педагогтар. (4-се бит).

М. Тажи.—Тулҡынһын кырҙар. (4-се бит)

Бит илдәрҙән телеграммалар. (4-се бит).

## Промышленность предприятиеләренең ҡышҡы шарттарҙа эшләүгә әнтекле әҙерләнеүен тәьмин итергә

Предприятиелә рҙә ҡышҡы осорҙа тотҡарһыҙ һәм өзлекһеҙ эшләргә әҙерләү — халыҡ хуҙалығында зур әһәмиәткә эйә. Завод һәм фабрикаларҙың, тимер юлдарҙың ҡышҡы шарттарҙа ритмлы һәм өтөштереүсәнлекле эшләүе — ҡыш буйына әтерлек күләмдә сырье, яғыулыҡ әҙерләүгә бәйләнгән. Предприятиелә рҙе ремонтлау, цехтарҙы ҡулайлаштырыу, йылытыу тураһында хәҙер үк хәстәрлек күрергә кәрәк. Завод-фабрикаларға киҫәүсе тимер юлдар, таш юлдар йәйге осорҙа тиҙ арала тәҙәкләндереләргә тейеш.

Республикабыҙҙың хуҙалыҡ етәкселә рҙе, партия һәм профсоюз ойошмалары предприятиелә рҙе ҡышҡа үҙ ваҡытында әҙерләү буйынса үткән йылда байтаҡ тәжрибә туплаһылар. Ләкин күп кенә предприятиелә р, учреждениелә р үҙҙәң йы ҡышҡа әҙерләнеүҙе бик һуңлап башҡарҙылар. Ҡышҡы шарттарҙа эшләүгә әҙерлектә күрһәткән борола алмауҙылыҡтары өсөн һуңынан күп ҡыйынлыҡтар кисерҙеләр.

Предприятиегә ҡыш әйләнәһенә етерлек күләмдә сырье, яғыулыҡ запастарын аҙналар араһында ғына ташып бетереүе мөмкин түгел. Был эште уңышлы башҡарыу өсөн айҙар көрәк булаҫаҡ. Шуға күрә, хуҙалыҡ етәкселә рҙе, партия ойошмалары үҙ предприятиелә рендә ҡышҡа әҙерлекте хәҙерҙән үк башларға, булған етешһеҙлектә рҙе бетә рергә мотлаҡ бурыслылар. Был мәсьәләне сентябрҙә йәки октябрҙә ҡыҙыҡһыныу һуң буласаҡ. Промышленность предприятиеләренең государство планын түгәү эшенә зур зыян килтерәсәк.

Үткән йылда ҡышҡы шарттарҙа эшләүгә әнтекле әҙерләнгән предприятиелә р йылдың икенсе яртыһы планын да үтәп сыҡтылар. Белорет ҡалаһы предприятиелә рҙе 1948—1949 йылда ҡышҡа көнбағыштәнерлек әҙерләнделә р һәм ҡышҡы шарттарҙа производствола хеҙмәт итештереүсәнлеген, продукция сығарыу күләмен түбәнәйтмәнелә р, ә государство планын уңышлы үтенелә р. Былтыр, был хуҙалыҡ етәкселә ренең, партия ойошмаларының предприятиелә рҙе ҡышҡа әҙерләүгә серьез иғтибар итеүҙәре һөҙөмтәһендә әлгәшелгәйне, әлбиттә.

Ләкин Белорет ҡалаһы предприятиелә рҙе үҙҙәң йылғы ынйай эш методтарын быйыл һаңға һуҡмайҙар. Ҡала предприятиеләренә ҡышҡы осорға әҙерләүҙең үҙенсәлектә рҙе — күп күләмдә сырьены, материалдарҙы ҡыш буйына етерлек тиклем килтереп куйыуҙа. Ул мөһим бурысты үтәүҙә Запрудовка, Тирлән, Туҡан, Инйәр станцияларына яуаплы бурыстар йөкмәтелгән. Улар Белорет предприятиелә рен ҡышҡа әҙерләүҙә зур роль уйнарға тейештә р. Ләкин был станцилар поездарҙы оҙатыу, ҡабул итеү графигын үтәмәйҙәр. Станцияларҙың етәкселә ре ҡышҡа әҙерләнеү тураһында әле бүлһә бер төрлө лә сара күрмәйҙәр.

Белорет тимер юлының паровоз службаһы (начальниге иптәш Комиссаров) һәм паровоз бүлексәләре (начальниктә ре Сазонов һәм Балов иптәштә р) участкаларҙа поездар йөрешенең техник тиҙлек графигын үтәүгә хатта йәйге осорҙа ла өлгәшә алмайҙар. Был сәбәптә р металлургтарҙың ҡышҡа әҙерләнеүенә серьез тоткарлыҡ яһай.

Өфө ҡалаһы предприятиелә ренең дә күпселегендә ҡышҡа әҙерләнеү бик һуңлап бара. Өфөлөге резина промышленносе заводы директоры иптәш Торопыгин, партия ойошмаһы секретаре иптәш Спарс заводты ҡышҡа әҙерләү мәсьәләһе менән ҡыҙыҡһынмайҙар. Шундай мөһим бурысты улар бик ептел башҡарырға уйлайҙар. Ул турала баш инженер Бочкарев иптәшкә план төҙөү хаҡында күрһәтмә бирелгән. «Әҙерләнербеҙ, ваҡыт етерлек, өлгөрербеҙ әле», —тиҙә р улар. Заводтың ҡышҡа әҙерләнеү мәсьәләһе әле көнгә тиклем партия ойошмаһының ултырышында тикшерелмәгән. Кондитер фабрикаһы коллективе (директоры иптәш Иванов, партия ойошмаһы секретаре иптәш Фәләмова) үҙ предприятиеһен ҡышҡа әҙерләү буйынса бер төрлө лә сара күрмәй. Был мөһим эш үҙ ағышына ташланырылған.

Республикабыҙҙың башҡалаһында хәҙерҙән үк ҡышҡы осорға әнтекле әҙерләнгән ойошмалар байтаҡ бар, әлбиттә. Мәҫәлән, икмәк заводы ремонт эштәрен ҡыҙыу темпта рҙа алып бара. 5 мең кубометрҙан артыҡ утын ташыған, завод директоры Князев һәм партия ойошмаһы секретаре Федотенко иптәштә р ҡышҡа яҡшы әҙерләнеү өсөн бетә мөмкинлектә рҙе файҙаланалар.

Электр станцияларын ҡышҡа әҙерләүҙә бик зур бурыстар тора. Был төрҙәге предприятиелә рҙен ҡышҡы осорҙа өзлекһеҙ эшләүҙәре айырыуса зур әһәмиәткә эйә. Сөнки электр энергияларына карата уҙ дәүерҙә талап көсәйә. Электр станцияларын ҡышҡа әҙерләүҙә сағ ҡына һуҙынлек күрһәтеү ҙә электр энергияһы эшләп сығарыуға тоткарлыҡ яһаясаҡ. Тимәк, халыҡ хуҙалығына энергия биреүҙе кәметәсәк. Шуның өсөн дә электр станцияларына яғыулыҡ ташыу күйыу, котелдарҙы, бетә агрегаттарҙы һәм механизмдә рҙе үҙ ваҡытында, план буйынса ремонтлау ҡышҡа әҙерләнеүҙәге эш күләмен үтәү, тигән һүҙ буласаҡ.

Дәйәм торлаҡтарҙы, мәктәптә рҙе, күпсаларҙы ремонтлау һәм яғыулыҡ менән тәьмин итеүҙә урындағы совет органдарына бик яуаплы бурыстар йөкмәтелгән. Республикабыҙ ҡалаларындағы транспорт, водопровод, канализация системаһы, йәғни бетә коммуналь хуҙалыҡ тә ртипкә килтерелергә, ҡыштың ҡаты шарттарында өзлекһеҙ эшләү хәленә килтерелергә тейешле.

Һәр бер заводтың, фабрикаһының һәм тимер юлдарҙың ҡышҡы шарттарҙа ритмлы эшләүен тәьмин итеү өсөн көрәш — бөйөк Сталинға биргән вәғәҙәне үтәү өсөн көрәш ул. Шуға күрә предприятиелә рҙен етәкселә ре, партия ойошмалары секретарҙә ре ҡышҡа әҙерләнеү мәсьәләһе менән көн һайын, планлы рәүештә етәкселек итергә бурыслылар.

Ҡышҡа әҙерләнеүҙәге етешһеҙлектә рҙе бетә реү өсөн партия ойошмаларының хуҙалыҡ етәкселә ре өстенән контролде көсәйтеүҙәре талап ителә. Был мәсьәләлә партия контроленең әһәмиәте айырыуса зур. Партия ойошмалары был тәңгәлдә даими рәүештә шөғөлләнергә, асыҡған етешһеҙлектә рҙе большевистик принциптар менән бетә рергә тейештә р. Шуның менән бергә, улар мәсьәләнең ҡайһы яҡларын тикшерергә, етешһеҙлектә рҙе бетә реү өсөн хуҙалыҡ етәкселә ренә реаль ярҙам күрһәтергә тейештә р.

## Башҡорт АССР-ы Верховный Советенең бишенсе сессияһы

14 июндә, иртәнге сәғәт 10-да, Башҡорт АССР-ы Министрҙә р Советенең уҙғарыштар залында Башҡорт АССР-ы Верховный Совете сессияһының икенсе уҙғарышы булды.

Башҡорт АССР-ы Верховный Советенең председателе депутат И. Г. **Кадиров** председательлек итә.

Көн тәртибендә Башҡорт АССР-ының 1949 йылғы бюджеты һәм 1948 йылғы бюджеттең үтәлеше тураһындағы доклад буйынса фекер алышыуҙар булды.

Прениела рҙә Октябрьский ҡала Советы исполкомы председателе Р. А. **Закиров**, депутат В. И. **Улин** (Благовещен округы), Федоровка район Советы исполкомы председателе иптәш И. А. **Ефремов**, депутат В. П. **Крупеня** (Таналай округы), Белорет ҡала Советы исполкомы председателе иптәш Д. Н. **Богданов**, Государство банкыһының Башҡортостан бүлексәһе управляющие иптәш А. Д. **Курмаев**, депутат А. В. **Кравцов** (Дим округы), депутат А. А. **Денисов** (Пугачев округы), депутат И. В. **Крюков** (Заводской округы), депутат Ғ. В. **Нигматуллов** (Матрай округы), депутат Ғ. Ш. **Ғәлиев** (Байҡыбаш округы), БАССР Министрҙә р Совете эргәһендәге промкооперацилә р управлениеһе начальниге иптәш И. Ш. **Сибәғәтуллин**, депутат П. В. **Сливнев** (Шәриф округы), депутат А. У. **Ғирфанов** (Арслан округы) сығыш һөйләнелә р.

Башҡорт АССР-ы Верховный Советенең киске уҙғарышында көн тәртибенең беренсе мәсьәләһе буйынса прениела рҙә депутат Р. К. **Ибраһимов** (Абзан округы), Башҡорт АССР-ы сауҙа министре вазифаһын үтәүсе иптәш Х. А. **Мораторов**, Архангел район Совете исполкомы председателе иптәш И. В. **Вечтомов**, депутат Н. Р. **Уразбаев** (Бөрйән округы) сығыш һөйләнелә р.

Прениела рҙән һуң һәм финанс министре С. Ф. **Валиевтең** йомғаҡлау һүҙенән һуң Верховный Совет бер тауыштан Башҡорт Автономияһы Совет Социалистик Республикаһының 1949 йылға бюджеты тураһында Закон ҡабул итте.

Унан һуң Верховный Совет Башҡорт АССР-ы Верховный судына заседательдә р һайланы.

Ошонон менән Башҡорт АССР-ы Верховный Советенең көн тәртибе тамамланды. Верховный Совет Председателе депутат И. Г. **Кадиров** Башҡорт АССР-ы Верховный Советенең бишенсе сессияһын йомғаҡ тип белдерҙе.

## Беҙҙең республикала

### БЕСӘН САБЫУ БАШЛАНДЫ

Дыуан районының алдынғы колхоздары мул аҙыҡ базаһы булдырыу һәҙмәтәһендә, общественный малсылыҡты үҫтереүҙә йыллыҡ планды эрттырып үтәнелә р.

Бында малсылыҡ продуктылары әҙерләүгә колхоздар зур иғтибар бирәләр. Алдынғы «Победа» колхозы (председателә РСФСР Верховный Совете депутаты иптәш Белобородов) бетә төр малсылыҡ продуктыларын тапшырыу буйынса государство планын 1950 йыл иҫәбенә лә үтәне. Был әртелдең членда рҙе колхоздың ес йыллыҡ планында мөгөҙле әре малдар һанын 40, һарыҡ-кәҙә ләр һанын 25 һәм йылҡы малдары һанын 30 процентҡа арттырыуҙы билдәлә нелә р. Колхозда бесән сабыу эше районда беренсе булып башланды, биш косилка һәм йөҙҙән артыҡ салғы колхозсылар эшләй. Япраҡ аҙыҡтары әҙерләнә, силос һалына.

«Искра», Ленин һәм Буденный исемендәге колхоздарҙа ла мал аҙыҡтары әҙерләү эше ойошҡан рәүештә башланды.

**М. Белан,**
**Н. Ғәлимов.**

* * *

Республиканың совхоздарында быйыл бесән сабыу эше ойошҡанлыҡ менән, иртә башланды һәм был эш хәҙер массовый төҫ алды.

Мораптәл, Зыянчура, Һаҡмар совхоздарында мал аҙығы әҙерләүгә айырыуса иғтибар бирелә. Улар 1000 гектарға яҡын болондоң бесәнен саптылар һәм йыйып эҫкертәнелә р.

Үтән сабыу эшенә 100-ҙән артыҡ трактор һәм ат косилкалары эшләй. Үткән йылдың ошо ваҡытына ҡарағанда, совхоздар быйыл 782 гектар артыҡ майҙандың үтенен саптылар һәм эҫкертә ргә һалдылар. **Б. Кочетнов.**

* * *

**Раевка.** Директоры иптәш Федотов булған бөртәкле ашлыҡ совхозының «Красный клин» бүлексәһе районда беренсе булып бесән сабыуға башланы. Бесән сапҡыс 4 машина менән 3 көн эсенда 30 гектарҙың үләне сабылды.

Совхоздың бетә бүлексәләре лә силос һала башланылар. **Ғ. Ғәйнетдинова.**

* * *

**Нөйөргөҙе.** (Телефон аша, үҙ хәбәрсебеҙҙән). «III Интернационал» колхозы (председателе иптәш Курнускин) районда беренсе булып бесән сабыу эшенә башланы. Бесән сапҡыс машинаһында эшләүсе иптәш Поздняков көндәлек сабыу нормаһын 130—140 процентҡа еткереп үтәй. Тәүге ес көн эсенда колхоз 45 гектарҙан артыҡ бесән сапты. Хәҙер 15 гектар майҙандағы яҡшы сифатлы итен киптерелгән бесән эҫкертҡа лә һалынды инде. Колхозсылар бесән сабыу һәм йыйыу планын срогынан алда үтәү өсөн бетә көстә рен һәм энергияларын бирен эшләйҙәр.

**Х. Дәүләтшин.**

### МТС-тарҙа комсомолец-йәштәр бригадалары

БЛКСМ-дың Мәҡәр район комитеты инициативаһы менән ойошторолған комсомолец-йәштә рҙең 5 трактор бригадаһы яҙғы баҫыу эштә рен юғары сифатлы итеп, ҡыҫҡа срокта үтәп сыҡты. Улар 3.150 гектар ер эшкә рте урынына 3.550 гектар ер эшкә ртеп, планды 116 процентҡа үтенелә р. Улар пар һәрәү эше планын да уңышлы башҡарҙылар.

Мәҡәр МТС-ының инструкторы Ибраһимов еткә кләк иткән комсомолец-йәштә р трактор бригадаһы айырыуса яҡшы эшләй. Бригада яҙғы баҫыу эштә рен планын 151 процентҡа үтәп, социалистик ярышта беренсе урынды алды. Комсомолец инструкторы Ковзик еткә кләк иткән трактор бригадаһы ла алған йөкләмәһен 138 процентҡа еткереп үтәүгә өлгәште. Петровский МТС-ының Карюгин һәм Захаров иптәштә р еткә кләк иткән комсомолец-йәштә р трактор бригадалары ла өлгөлө эшләнелә р.

**Х. Дәүләтшин.**

### 203 шофер һәм мотоциклист укытып сығарылды

БАССР Министрҙә р Советы эргәһендәге физкультура һәм спорт комитетының автомотоклубы массовый рәүештә шоферҙар һәм мотоциклистар әҙерләй. Ошо йылдың биш айы эсенда ҡыҫҡа сроклы курстарҙа бетәһе 203 шофер һәм мотоциклист укытып сығарылған. Бөгөнгө көндә 4 айлыҡ шоферҙар курсында 75 кеше укый. **Ғ. Үлмәсов.**

Өфө нефть эшкә ртеү заводы партия кабинетте заводтың интеллигенцияһын өлгөлө хеҙмәтләндерә. Унда һәр көн инженерҙәр, техниктар һәм мастерҙәр унарлаған китап алалар, үҙ белемдә рен арттырыуҙа ярҙам табалар.

**Һүрәттә:** (уңда) 12-се номерле цех инженер-механигы иптәш Ф. Я. Украинский партКабинет библиотекаһында әҙәбиәт ала.

**Л. Якубов фотоһы.**

*А. Чутких, М. Рожнева һәм Л. Кононенко өлгөһө буйынса*

### Материалдарға экономия өсөн көрәштә

Күптән түгел генә Өфөнөң 8 март исемендәге тегеү фабрикаһында материалға экономия яһап булмай, тигән фекер киң тамыр йәйгәйне.

Был фекерҙең тамырҙан яңылыш булыуын бригадир Ғәйсина асты. Ул, Мария Рожнева һәм Лидия Кононенко өлгөһөндә эшләп, материалдарға экономия яһау өсөн фабрикала беренсе булып социалистик ярышҡа сыҡты.

— Без, — тине ул,—еп, әнә, уймаҡ, таҫма, машина майы һәм башҡа бик күп ваҡ-төйәк фурнитураға экономия яһай алабыҙ.

Бер әнәнең хаҡы тин менән иҫәпләнә. Ә йөҙләгән кеше эшләгән фабрикала әнә күп һанда кәрәк. Ә ептә бер Флюра Ғәйсинаның бригадаһы ялына көненә 25 көтүк тота. Бер генә көтүк ептә һаҡлап алып ҡалғанда ла, айына 25 көтүк була.

Йәш бригадир, комсомолка Ғәйсина былар ҙы иҫәпләне. Үҙ фекерен бригадирҙәр йыйылышында һөйләп бирҙе.

— Инеңә уйын миңә окшай. Тик һин, Флюра, экономияны бик аҙ иҫәпләйһең. Минеңсә, һәр бригада көненә икешәр көтүк епкә экономия яһай ала. Беҙҙең бик күп еп бушҡа юғала. Бәйәмдең аске ҡаты менән тышҡы ҡатын бергә тиҫкә тә ептә беҙ һуңынан һурып алып ташлайбыҙ. Был ептә тағы ла файҙаланырға мөмкин, уны ташламаҫҡа, ә яңынан көтүкка сорнарға кәрәк, — тине бригадир Фәмзүлә Мәфтиева.

Оҙаҡламай иптәш Мәфтиеваның тәжрибә тормошҡа ашырылды. Ошонон менән бергә экономия яһау өсөн башҡа саралар ҙа күрелде. Ғәйсина бригадаһының өлгөһө менән башҡа бригадалар ҙа экономия өсөн көрәшкә сыҡтылар.

Мастер Даллина үҙенең лентаһында экономия өсөн личевой счет асты. Бында һәр кенде сменаһын һуң күшие материалға экономия яһаһы язып барыла. Тәүге көндәрҙә был счетта язылған цифрҙар зур түгел ине. Экономия өсөн көрәш кәсәйгән һайын, цифрҙар үҫә бара.

Яңы уңыштар тегеүселә рҙә рухландырҙы. Улар экономияны арттырыу өсөн яңы саралар эҙләйҙәр. Әлгәре сабыу таҫмаһы иҫәпһеҙ бирелеп, көненә схема буйынса 400 метр урынына 450—460 метр бетә ине. Хәҙер таҫманы кәрәгенсә ултыртып бирәләр һәм ул 390 метрҙан артыҡ тотолмай.

Ошо көрәш һөҙөмтәһендә күп әйберҙәр экономия менән эшләргә өйрәнделәр. Тегеүсе иптәш Хәлимова һәр көндө икешәр, өсәр әнә юғалта, йә булмаһа һындыра ине. Лицевой счет асҡандан һуң әнә ваҡ нәмә түгел икенлеге асыҡ күренде. Мастерҙан яңы әнә алыр өсөн хәҙер эштән сыҡҡан әнәне кире ҡайтарып бирергә кәрәк. Был сара көненә 5—6 әнәгә экономия яһай. Хәлимова ла хәҙер әнәләрҙе һаҡлап тотоуға өйрәнде.

Мастер Даллина етәкселек иткән лента бик көн эсенда генә 60 көтүк епкә, 40 метр таҫмаға, 6 әнәгә, күп кенә башҡа ваҡ фурнитураға экономия яһаны. Ә уның менән ярышҡан мастер Плотникова лентаһы 19 көтүк еп, 14 метр таҫма һаҡлап алып ҡалды.

Иптәш Даллина бының менән генә көнәғәтләнмәй. Ул тағы ла яҡшыраҡ эшләргә, продукцияның үҙенә төшөү хаҡын кәметергә, фабрикаға күберәк накопление бирергә тырыша. Уның бригадаһы бирген пальтоларҙың 99 процентте беренсе сортлы була.

Продукцияның сифатын күтәрер өсөн иптәш Даллина хеҙмәт процесын камиллә штерә. Катын-кыҙҙар пальтоһының ең төбө ҡулдан ҡайыла ине. Уның тәждиме буйынса был эште хәҙер машина менән башҡаралар. Тегеүсе Писарева индергән тәждим дә ҡайһы бер эште ҡул кәсенән машина кәсенә күсерергә һәм зур экономия алырға мөмкинлек тыуҙырҙы.

Хәҙер фабрикала бетә бригадалар ҙа экономия өсөн көрәшәләр. Улар һаҡлап алып ҡалған тукыма иҫәбенә фабрика 5 айлыҡ заданиенән тыш 1200 ирҙәр костюмы эҙерләне.

**А. Иманғолов.**

### Урман полосаларын тәрбиәләйҙәр

Оло-Теләк лесничествоһы быйыл 17 гектарҙан артыҡ имән ағасы ултыртты һәм 0,5 гектар питомник үрсетә. Хәҙер коллектив ултыртылған ағастарҙы тәрбиәләү эшен киң йәйелдерҙе. Бында ултыртылған һәр бер ағастың төбө зур иғтибар менән яҡшы итеп йомшартыла. Йәш ағастарҙы һәм питомникте тәрбиәләү эше агрономдарҙың ныҡлы контролендә алып барыла.

Был эштә 80-ҙән артыҡ кеше эшләй. Яҙ уҙтыртылған ағастарҙың 50 — 60 процентенең төбө йәмшартылды. Лесничество коллективе үткән йыл көҙ ултыртылып ҡалдырылған ағастарҙы тәрбиәләү эштә рен дә ойоштороо.

Бында көҙгә тағы ла 5 гектарҙан артыҡ ағас ултыртыуға әҙерлек алып барыла.

### Государствоға юғары сифатлы ит тапшырыу өсөн

**Баҡалы.** «Саған түбә» колхозы государствоға ит тапшырыу йөкләмәһен һәр йылды срогынан алда үтәй, һәм юғары көрәкте ге мал ташыра. Бында государствоға тапшырылаҫаҡ малдан айырым көтөүлектә рҙә йөрөтөп һимертеләләр. Быйыл да 87 баш һарыҡ, 13 баш суска, 10 баш мөгөҙле эре мал айырым көтөүгә бүленде.

**Х. Ғәлимов.**

## ПЛАНДАН ТЫШ БАЛАУЫҘ

Башкортостан умартасылыҡ контораһының Өфө балауыҙ заводы ағымдағы йылдың башынан алып уңышлы эшләп килә. Завод биш айлыҡ планды 118 процентҡа үтәне һәм пландан тыш 2 мең 831 килограмм ирете лгән балауыҙ эшләп сығарҙы.

Смена мастерҙәре М. М. Әхтәмов, Н. В. Орешкин, Шәдрин, станочница З. Ғ. Усманова, Х. Шәймәрҙәнова, Т. Лотфуллина һәм В. Грачева иптәштә р заводтың иң алдынғы стахановецылары булып иҫәпләнәләр. Улар йыллыҡ планды срогынан алда тамамлау өсөн социалистик ярышта үҙ йөкләмәләрен систематик рәүештә бер ярым тапҡырға арттырып үтәйҙәр. РСФСР ауыл хуҙалығы Министерствоһы умартасылыҡ баш управлениеһенең ғилми-тикшереневҙ институты улар эшләп сығарған продукцияның сифатын отлично тип тапты.

Хәҙер завод коллективе икенсе квартал планын срогынан алда үтәү өсөн бетә булған эске мөмкинлектә рҙе файҙаланып, үҙ-ара социалистик ярышты тағы ла киңерәк йәйелдереп ебәрҙе.

### Уҡытыусылар өсөн торлаҡ йорттар

Мәләкә район Советенең башҡарма комитеты район мәҙәниәт бүлеге менән берлектә быйыл зур Көркөле, Сафеевка, Мәләкәбаш, Мәләкәтамаҡ, Какан-Васильевка һәм Яңы Карамалы ауылдарында уҡытыусылар өсөн яңы торлаҡ йорттар төҙөүҙе планлаштырҙы. Был ауыл Советтә рҙә рҙенең бюджеттә ренан 90 мең һум аҡса бүленә ктә р. Хәҙер Какан-Васильевка ауылында ике квартиралы бер йорт һалыуға башланы ла инде.

## Колхоз-ара ГЭС төҙөлә

**Әбйәлил.** (Телефон аша). Дәүләт ауылында колхоз-ара электр станцияһы төҙөлә. Ул 10 колхозды һәм район ҙәге хеҙмәтләндерәсәк.

ГЭС төҙөү эше ҡыҙыу темп менән бара. Һәр көн бер колхоздан субботник ойошторола. Мәҫәлән, 9 июндә субботникта Сталин исемендәге колхоздан 75 кеше, икенсе көндө Матросов исемендәге колхоздан 150 кеше эшләне. 20 июнгә тиклем бетәһе 2000 кеше һәм 500 ат көне эшләү планлаштырылды. Ошо көндәрҙә ер эштә ре тамамлана. Хәҙер бетә колхоздарҙа ла баганалар уҡытылды һәм проводтар үткәрелде.

Станция төҙөүселә р араһында социалистик ярыш һәр көндең намыҫ хеҙмәте булып тора. Романова етәкселә ренә ткән звено көндәлек заданиела рҙе 170 процентҡа тиклем еткереп үтәй. Улар бер көндә генә 3-әр хеҙмәт көнө эшләйҙәр. Коммунистар һәм комсомолецтә р төҙөүселә рҙең авангардында бара лар. Район Совете председателенең урынбаҫары Минлекәев һәм ВЛКСМ-дың район комитеты работниге Марков иптәштә р ГЭС төҙөү эше менән систематик рәүештә үҙҙәре етәкселек итәлә р.

Колхоз-ара зур электр станцияһы Бөйөк Октябрь революцияһының 32 йыллығы көненә эксплоатацияға тапшырыласаҡ.

# ВКП(б)-ның БАШКОРТОСТАН ӨЛКӘ КОМИТЕТЕ ПЛЕНУМЫ

Республиканың колхоздарында һәм совхозларында яҙғы сәсеүҙең йомғаҡтары һәм сәсеүлектәрҙе төрбиәләүҙе, урожай йыйнауҙа партия ойошмаларының бурыстары һәм ауыл хужалығы продукттары әҙерләү тураһында Денисов, Кузнецов, Фоломеев һәм Казиҡаев иптәштәрҙең докладтары буйынса фекер алышыуҙарҙа беренсе булып ВКП(б)-ның Краснокам райкомы секретаре иптәш Вахитов сығыш яһаны.

— Яҙғы сәсеү планын, — тине ул, — беҙ арттырып үтәнек, ләкин ни кимәлдә культура — бойҙайҙы 1200 гектарға сәсеп өткермәнек, а беҙгә 7000 гектар сәсергә план бирелгәйне. Кәсәү МТС-ы трактор эштәре планын 124 процентҡа, Йәнеғет МТС-ы — 145 процентҡа үтәне. Шартлы рәүештә алынған бер трактарға эшләп сығарыу был МТС-тарҙа 189 һәм 157 гектар тәшкил итә.

Шуның ҙур иптәш Вахитов Краснокам районының ауыл хужалығы машиналары менән бик насар тәьмин ителгән булыуы тураһында һөйләй. Һәм ул партия Өлкә Комитетенән районға ауыл хужалығы машиналары менән тәьмин ителеүҙе ярҙам күрһәтеүҙе һорай.

Иптәш Вахитов һүҙҙе вакытта партия эшен иҫке короуҙа байтаҡ алғашҡыҫтар булыуын билдәләй. Һәм шуның менән бергә хужалыҡ менән етәкселек эшендә серьез етешһеҙлектәрҙе билдәләп үтә.

Беҙ ауыл хужалығы Министерствоһының эшен бик күп тәнҡитләйбеҙ. Һәм был дөрөҫ. Ул үҙенең эшен һаман да әле ҡайтанан ҡороп өҙмәгән. Ләкин, минеңсә, бында ВКП(б) Өлкә Комитетенең дә ғәйебе бар. Күп кенә вакыттарҙа Министерство әйһеҙләндерелә, уның эшен бүтәндәр башҡара. Мәҫәлән, Өлкә Комитет бағлы эштәренең барышы тураһындағы мәғлүмәттәрҙе әлегә кимлем партия райкомдарынан алып килә һәм йыш ҡына вакытта Министерство был турала белмәй һәм күп мәсьәләләрҙә артта ҡала.

Республика Ауыл Хужалығы Министерствоһы работниктәренең партия райкомдарының ауыл хужалығы бүлектәре менән байланеше бик йомшаҡ. ВКП(б) Өлкә Комитеты артабан Министерствоға һәм уның бүлектәренә мәсьәләләрҙе үҙ алдарына хәл итеү мөмкинлеген бирергә тейеш.

Бынан ары иптәш Вахитов, Өлкә Комитеттең пропаганда һәм агитация бүлеге (мөдире иптәш Носов) һәм партия, профсоюз һәм комсомол органдары бүлеге (мөдире иптәш Любушкин) мәсьәләләрҙе хәл итеүҙе, партия ойошмала[illegible] аҙ иғтибар итәлер, ауыл хужалығы эштәрен уның[illegible] үткәреүгә коммунистарҙы ентекләп мобилизоватъ итмәйҙәр ине, тип.

СССР Министрҙәр Советы эргәһендәге Колхоздар эше Советының Башҡортостан АССР буйынса уполномоченныйе иптәш Закирҙов Башкортостан Өлкә Комитетының отчеты буйынса ВКП(б) Үҙәк Комитетының ҡарарынан һуң республиканың партия, совет һәм ер органдарының үҙҙәренең бөтә иғтибарҙарын Үҙәк Комитет тарафынан асылған етешһеҙлектәрҙе бетереүгә туплауҙары һәм ауыл хужалығы эштәренең сифатын бөтә саралар менән күтәреүгә, урожайлылыҡты үҫтереүгә, общественный мал һанын арттырыуға, машина-трактор станцияларының эшен яҡшыртыуға тулҡынландырыу тураһында һөйләй.

Шуның менән бергә уға ауыл хужалығын үҫтереүҙә күп кенә серьез етешһеҙлектәр булғанлығын билдәләй. Шундай төп мәсьәләләргә — колхоздарҙа хәрәкәт ойоштороуға һәм хәрәкәт дисциплинаһын күтәреүгә аҙаҡ тиклем аҙ иғтибар ителә. Республиканың күп районында хөкүмәттән «Колхоздарҙа хәрәкәтте ойоштороуҙы яҡшыртыу, уның етештереүсәнлеген күтәреү һәм хәрәкәт өсөн түләүҙе тәртипкә һалыу саралары тураһында» ҡарары ентекләп өйрәнелә, ҡарарҙың үтәлешенә ярҙам итеү ғәмәлдә юҡ.

Иптәш Вахитов һүҙен дауам итә иптәш Захаров партия һәм совет ойошмалары алдына конкрет бурыстар ҡуйҙы:

— Урожай йыйнау башланырҙан алып һәр бер колхозда хөкүмәт ҡарарының тормошҡа ни тиклем тулы һәм дөрөҫ ителеүҙен серьез рәүештә тикшереп сығырға, көрәкле яҙҙағы күренештәргә көрәк. Колхозҙарҙа доход булеүҙең быйыл хәрәкәт кимәре буйынса тигеҙ ителеү түгел, бәлки бригадалар һәм звенолар тарафынан ниндай урожай алынған булыуына ҡарап бүленеүе осон бөтә сараларҙы күрергә көрәк. Ошо маҡсат менән колхозҙарға яҡын арала дәйәр йыйылыштарҙа хәрәкәт өсөн түләүҙең хөкүмәт тарафынан тәҡдим ителгән тәртибен ҡабул итеүҙе кәнәш итергә, бригадаларға һәм звеноларға үтәлгән эштең, тотолған хәрәкәттең һәм хәрәкәт кимәренең ҡанһыҙ ҡарап бер тигеҙ булеү алдан уҡ билдәлән ҡуйылған.

Ошонан менән бәйләнештә иптәш Захаров партия һәм совет ойошмалары алдына конкретлыҡ индерергә, бригадирҙарҙың, звенолыҡтарҙың эшен ентекләп тикшереп тороуҙы, ҡайһы бер колхозсыларҙың ялҡаулығын, ҡайһы бер колхозсыларҙың ҡәнәғәтлеген ҡамсыландыры

# АҠШ һәм Великобритания Хөкүмәттәренең нотаһына Совет Хөкүмәтенең яуабы

Мәғлүмәттә хәбәр ителгәнсә, Венгрия, Румыния һәм Болгария Хөкүмәттәре [illegible] йылдың апрель айында АҠШ һәм Великобритания Хөкүмәттәренә, уларҙың [illegible], Венгрия, Румыния һәм Болгария Хөкүмәттәре тыныслыҡ договорҙарына ҡушылыу тураһында [illegible] ноталарына яуап биргәндәр.

Венгрия, Румыния һәм Болгария Хөкүмәттәре үҙҙәренең яуап нота[illegible] Великобритания Хөкүмәттәренең нота[illegible] ҡабул ителмәүҙәренә асыҡлыҡ индергәндәр. Шулай уҡ Венгрия, Болгария һәм Румыниялары Өс дипломатик миссия етәкселәренә ҡабул ителмәүҙәренең сәбәптәрен аңлатҡандар.

Шуға ҡарамаҫтан, ошо йылдың 31 майында АҠШ һәм Великобритания миссиялары Венгрия, Румыния һәм Болгария Хөкүмәттәренә яңы ноталар тапшырҙылар. Был ноталарҙа, АҠШ һәм Великобритания Хөкүмәттәре менән Венгрия, Румыния һәм Болгария Хөкүмәттәре араһында тыныслыҡ договорҙарына ҡушылыу тураһындағы һорауҙар ҡуйылған. Шулай уҡ Венгрия, Румыния һәм Болгария Хөкүмәттәренә АҠШ, Великобритания Хөкүмәттәре араһында килеп тыуған ябай ғына ихтилаф мәсьәләләрен ҡарау өсөн Өс дипломатик миссия етәкселәренең ҡәнәшмәһен саҡырыу тәҡдим ителгән.

Шул уҡ көндө, 1949 йыл 31 майҙа, [illegible]-ның АҠШ-тағы посолы ҡитәй С. Панюшкин тарафынан АҠШ государство департаментенең нотаһы алынды. Унда шулай уҡ Венгрия, Болгария һәм Румыниялары Өс дипломатик миссия етәкселәренең ҡәнәшмәһен саҡырыу тәҡдим ителә.

Ошо йылдың 11 июнендә СССР-ҙың Вашингтондағы посолы ҡитәй А. С. Панюшкин, Совет Хөкүмәтенең ҡушыуы буйынса АҠШ Хөкүмәтенә түбәндәге нотаны тапшырҙы:

«Государство секретаре вазифаларын [illegible] СССР-ҙың Вашингтондағы посолы 1949 йыл 31 майҙа нота ебәрҙеләр, шулай уҡ АҠШ-тың Венгрия, Румыния һәм Венгрияларҙағы миссияларының СССР-ҙың күрһәтелгән посолдарына, тыныслыҡ договорҙарына ҡушылыу буйынса, Болгария, Румыния һәм Венгрия Хөкүмәттәренә АҠШ, Великобритания Хөкүмәттәре араһында килеп тыуған ябай ғына мәсьәләләрҙе тикшереү өсөн Өс дипломатик миссия етәкселәренең ҡәнәшмәһен саҡырыу тураһында шул уҡ көндө тапшырылған ноталары айҡанлы СССР Совет посольствоһы, Совет Хөкүмәтенең ҡушыуы буйынса түбәндәгене белдерә:

Совет Хөкүмәте юғарыла күрһәтелгән ноталарҙы, шулай уҡ АҠШ Хөкүмәтенең ошо йылдың 2 апрелендә Болгария, Венгрия һәм Румыния Хөкүмәттәренә ебәргән хаттарын тикшерҙе. Был ноталарҙа АҠШ Хөкүмәте Венгрия, Румыния һәм Болгария илдәрен тыныслыҡ договорҙарын, айырым алғанда, был договорҙарҙың кешенең хоҡуҡтарын һәм төп азатлыҡтарҙы тәьмин итеүгә ҡабылған статьяларын боҙоуҙа ғәйепләй. Совет Хөкүмәте тулай уҡ Болгария, Венгрия һәм Румыния Хөкүмәттәренең АҠШ Хөкүмәтенә ебәргән яуап ноталарын да тикшерҙе.

СССР Союзы Хөкүмәте, Болгария, Румыния һәм Венгрия Хөкүмәттәренең күрһәтелгән яуап ноталарында тыныслыҡ договорын боҙоуҙа был илдәргә АҠШ Хөкүмәте тарафынан килтерелгән ғәйепләүҙәргә тулы яуап бирелгән, тип иҫәпләй. Был яуаптарҙан, Болгария, Румыния һәм Венгрия Хөкүмәттәренең тыныслыҡ договоры буйынса был илдәргә АҠШ Хөкүмәте тарафынан ҡабул ителгән ғәйепләүҙәрҙе, шул иҫәптән кешенең хоҡуҡтарын һәм төп азатлыҡтарҙы тәьмин итеүгә ҡабылған ғәмәлдәрҙе лә дөрөҫ үтәгәнлектәре күренә.

Болгария, Румыния һәм Венгрия Хөкүмәттәренең саралары, АҠШ Хөкүмәте ошо йылдың 2 апрелендәге нотаһында уларҙың айҡанлы үҙенең ризаһыҙлығын белдергән саралар тыныслыҡ договорын боҙоу булмау ғына түгел, ә киреһенсә, күрһәтелгән илдәргә фашистик типтағы ойошмалар һәм башҡа «халҡты уның демократик хоҡуҡтарынан мәхрүм итеү маҡсатын тотҡан» ойошмалар менән көрәш алып барыуҙы йөкмәткән тыныслыҡ договорын үтәүгә юнәлдерелгәндәр. Үҙенән-үҙе билдәле, тыныслыҡ договорының статьялары үтәү маҡсаттарында Болгария, Венгрия һәм Румыния тарафынан үткәрелгән бындай саралар бойондороҡһоҙ государстволар булыу яғынан был илдәрҙең эске компетенцияһына кәрәкмәй.

Совет Хөкүмәте, АҠШ Хөкүмәтенең был мәсьәләне бәхәс әйбергә әйләнә рәүешкә өүерелдерергә ынтылыуын, был илдәрҙең эске политикаларына ҡыҫым яһау маҡсаттарында Болгария, Венгрия һәм Румыниянең эске эштәренә тығылыу өсөн тыныслыҡ договорҙарын файҙаланырға туранан-тура маташыу итеп баһалай.

Шуға күрә СССР посольствоһы, Совет Хөкүмәте АҠШ-тың Болгария, Венгрия һәм Румыниялағы миссияларының ошо йылдың 31 майҙағы нота[illegible] һәм государство департаментенең шул уҡ көндөге нота[illegible] ҡабул ителмәүҙәрен белдерә.

Ошо йылдың 12 июнендә СССР-ҙың Великобританиялағы эштәрҙәге повереныйы ҡитәй В. Я. Ерофеев Совет Хөкүмәтенең ҡушыуы буйынса Великобритания Хөкүмәтенә ошондай уҡ нота ебәрҙе.

(ТАСС).

## Төрлөһөнән

◆ Киләге күп ҡатлы 170 йорт төҙөлөш эшкә баҫтырыла. Йыл аҙағына тиклем 100 мең квадратметрҙа [illegible] майҙаны эксплоатацияға [illegible].

◆ Быйыл Рязань ҡалаһында яңы ауыл хуҡалығы институты асыла. Ул агрономия, зоотехника факультеттарынан тора. Институтҡа профессор П. А. Костычев исеме бирелде. (ТАСС).

*Партия тормошо*

# ТӨҘӨЛӨШ ЭШТӘРЕН МЕХАНИЗАЦИЯЛАШТЫРЫУ— ПАРТИЯ ОЙОШМАЛАРЫНЫҢ МӨҺИМ ЭШЕ

Культура көн-күреш учреждениелә[illegible] һәм хеҙмәткәндәр өсөн торлаҡтар төҙөү буйынса государство планын үтәүҙә Чернигов ҡалаһының байтаҡ ҡына төҙөлөш партия ойошмалары серьез уңыштарға өлгәштеләр һәм төҙөлөш эштәрен ойоштороуҙа күп кенә ыңғай тәжрибә туплаҡлыҡлар.

Миҫал өсөн управляющие ниттәй Рудаков булған төҙөлөш трестың партия комитеты секретары ниттәй Новиков администрация эшмәкәрлеге өҫтенән контроллек итеүҙе дөрөҫ ойоштороп. Төҙөлөш эштәренең культураһын күтәреү, күп көс талап итеүсе процесстарҙы механизациялаштырыу һәм бының һөҙөмтәһендә төҙөлөштең үҙенә төшөүҙе ҡаҡлау өсөн көрәшеү — трест партия ойошмаһының кәңәшләк көрәшенә әүерелде.

Трест коллективы производство планын айҙан-айға арттырып үтәй. 1949 йылдың 5 айлыҡ планы 117 процентҡа, шул иҫәптән торлаҡтар төҙөү буйынса план 169 процентҡа үтәлде. 4 ай эсенә хеҙмәт эштәреүсәнлеге 116,6 процент тәшкил итте.

Торлаҡтарҙы эксплоатацияға тапшырыу планын үтәүҙе тәьмин итеү маҡсатында, трестың парткомы инициативаһы менән «Запорожстрой» тресы өлгөһөндә эшләү, механизмдарҙе файҙалы ҡулланыу һәм технологик процесстарҙе артабан камиллаштырыу һәм производствоға индереү буйынса байтаҡ эш үткәрелде.

Тресҡа инеп төҙөлөш контораһының партия ойошмаһы (партбюро секретары ниттәй Нурышев) администрацияға ярҙам итеү менән яҡындан шөғөлләнә. Төҙөлөштәң эшендә булған етешһеҙлектәр ваҡытында асыла, уларҙы бөтөрөү буйынса конкрет саралар күрелә. Күптән түгел партия йыйылышында торлаҡ тәрәҙә эксплоатацияға тапшырыу графиген үтәүҙә коммунистәрҙең бурыстары тураһында партбюро члены ниттәй Близнюктең доклады тыңланы. Фекер алышыуҙа сығыш яһаусы 17 коммунист булған етешһеҙлектәрҙе ҡайыу тәнҡитләнеләр һәм уларҙы бөтөрөүгә юнәлтелгән конкрет тәҡдимдәр индерелә.

Коммунистәрҙең производствола авангардлыҡ ролен яуланы алыуҙары коллективта намыҫлы эшкә рухландыра. Һөҙөмтәлә төҙөлөш контораһы планын тулыландырҙы 127 процентҡа, февралдә 100, мартта 127, апрелдә 120 һәм майҙа 228 процентҡа үтәне.

Трест ҡарамағында булған машиналар һәм механизмдарҙең 90 процентын төҙөлөш эштәрендә өлөкһөҙ файҙаланыла. Ер ҡаҙыу эштәренең 80 процентын механизациялаштырылған, канализация, водопровод һәм йылылыҡ үткәреү юлдарын ҡаҙыуҙа балсыҡтарҙы сүкеп сығарыу һәм ҡайтанан күмеү эштәре экскаваторҙар ярҙамында эшләнелә. Уларҙы дөрөҫ файҙаланыу ер ҡаҙыусыларҙың һәм йөк ташыусыларҙың ауыр хеҙмәтен бик күпкә еңеләйтте һәм был профессиялар буйынса кән һайын 400 эшсене эштән бушатыу мөмкинлеген бирҙе.

Бында штукатурлау эштәренең 57 процентын механизациялаштырылған. Торлаҡтарҙы штукатурлауҙа растворонасостарҙы ҡулланыу штукатурҙың хеҙмәт итештереүсәнлеген ун тапҡырға тиклем күтәрҙе һәм йорттарҙы эксплоатацияға тапшырыуҙы тиҙләтте. Маляр эштәренең 70 процент самаһы механизациялаштырылған. Был ҡатмарлы һәм нескә эш — буяуҙы электр косе һәм һауа косе менән сәс рәүешендә сығарыу аппараттары ярҙамында үҙгәрҙы. Был яңы төр аппараттарҙы ҡулланыу маляр эшенә хеҙмәт итештереүсәнлеген ҡуп менән эшләүгә тапҡырҙа 8 — 10 тапҡырға арттырҙы. Бетон һәм башҡа төр растворҙарҙы өсөрлөү процестәре лә тулыһынса механизациялаштырылды.

Трестың бөтә төҙөлөш объекттары ла вертикаль һәм горизонталь транспорт менән тәьмин ителгән. Ике ҡатлы шит йорттарҙы йыйнау эше автокрандар ярҙамы менән башҡарыла. Был сара һәр бер йорттың йыйнау срогын биш көнгә ҡыҫҡартты һәм көн һайын 6 балта остаһын эштән бушатыу мөмкинлеген бирҙе. Төҙөү материалдарын бейеклеккә күтәреү эштәре күтәреү кранҙары һәм таҫма транспортерҙар ҙәҫ менән үтәлә.

Быйыл треста кирбестәрҙе тимер сыбыҡтан яһалған контейнерҙәргә тейәү һәм бушатыу эштәре лә механизациялаштырылды. Был сараны тормошҡа ашырыу кирбестәрҙе ватылыуҙан һаҡлау мөмкинлеген бирҙе.

Йыйы механизмдәрҙе кин ҡулланыу менән бергә, инженер-техник работниктәрҙе һәм квалификациялы эшселәрҙе уҡытыу һәм ҡайтанан әҙерләү эше трест партия ойошмаһының иғтибар үҙәгендә тора. Инженер-техник работниктәрҙе уҡытыу өсөн махсус түңәрәк ойошторолдо. Уның менән трестың баш инженеры ниттәй Зеленин етәкселек итә. Был түңәрәктә аҙнаға бер тапҡыр икешәр сәғәтлек занятие үткәрелә. Унда производствоны ойоштороу, механизмдәрҙе дөрөҫ файҙаланыу һәм алдынғы эш методтарын өйрәнеү мәсьәләләре ҡарала.

Тырышлыҡҡа ҡаршы, Черниговск ҡалаһындағы башҡа төҙөлөш трестарының партия ойошмалары производство планын үтәү өсөн көрәштә тейешле ныҡышмаллыҡ күрһәтмәйҙәр. Төҙөү эштәрендә механизмдәрҙе тулыһынса һәм дөрөҫ файҙаланыу эше өҫтенән большевистик контроллек итмәйҙәр. Мәҫәлән, управляющие ниттәй Стариков булған төҙөлөш тресында механизмдарҙең ярты[illegible] ла файҙаланылмай, ҡиммәтле машиналар эксплоатировать ителмәйҙәр. Шуның һөҙөмтәһендә трест айҙан-айға производство планын үтәүҙе өҙөп киләһе.

Ҡаланың бөтә төҙөлөш трестарының да партия ойошмалары төҙөлөш эштәре менән етәкселек итеүҙе һәм механизмдәрҙе хәрәкәткә килтереүҙә контроллек эшен ҡырҡа көсәйтергә тейештәр.

**Г. Волиев,**

ВКП(б)-ның Черниговск ҡала комитетенең промышленность һәм транспорт бүлеге мөдире.

# ХЕҘМӘТСӘНДӘРҘЕҢ ЙӘЙГЕ ЯЛЫ

Коммунизм төҙөүсе — хеҙмәтсән кеше тураһында хәстәрлек итеү беҙҙең совет обществолығыҙға органик рәүештә хас нәмә, ул ниттән Сталин тарафынан әйтелгән «... Кешелә[illegible], кадрҙар донъяла[illegible] бөтә ҡиммәт капиталдарҙан иң ҡиммәтлерәк һәм иң хәл иткес капитал булып тора» тигән бейек принципҡа нәфис итәкселек итеүҙә.

Илебеҙҙең халҡ хуҡалығын уңышлы рәүештә алғә баҫтырыу һәм үҫтереү совет кешеләре тормошонон материаль һәм культура кимәленең тайпылмаҫтан үҫеүе менән бергә бара. Хәстәрҙең системаһыҡ рәүештә арҡаһайтылыуы, кин ҡулемдәрҙә яңы торлаҡ йорттар һәм клубтар, мәктәптәр һәм больницалар, магазиндар һәм столовойҙар, паркта[illegible] һәм баҡсалар төҙөлөшөн үткәреү—быға асыҡ мәҡәт булып тора.

Совет кешеһенең Сталин Конституцияһында алтын хәрефтәр менән яҙылған бейек хоҡуҡтарынан береһе, — ял итеүгә хоҡуҡ, — үҙҙәл курорттар, санаторийҙәр, ял йорттары, туристик базалар, культура дворецтәре, библиотекалар, клубтар, спорт стадиондарының кин селтәре менән реаль рәүештә тәьмин ителә. Совет власе йылдарында курорттарҙы киңәйтеү һәм төҙөүҙең бик ҙур программаһы тормошҡа ашырылды. Крымдағы, Кавказдағы, Рига диңгеҙ буйындағы күп һанлы курорттар һәм дворецтәр, илебеҙҙең башҡа мәйәштәрендәге мендәрҙә санаторийҙәр һәм ял йорттары хеҙмәтсәндәр хәрәмағына тапшырылған. Завод һәм колхоз санаторийҙәре йыл һайын арта бара.

Эшселәрҙе һәм хеҙмәткәрҙәрҙе ял итереү һәм дауалау өсөн государствобыҙ бик күп средстволар бүлә. Үҙған йылда тик профсоюз здравницаларында ғына ике миллион самаһы кеше ял итте һәм дауаланды; быйыл да шуға тиклем үк билдәләнә.

Пәйҙең жыҙыу осоро килеп етте. Миллионлаған хеҙмәтсәндәр был ваҡытта үҙҙәренең нәүбәттәге отпускалары менән файҙаланалар, курорттарҙа һәм санаторийҙарҙа ял итәләр һәм дауаланалар, эштән бушлай сәғәттәрен һәм ял көндәрен ҡала аръяғында, тәбиғәт ҡуйынында, баҡсаларҙа һәм парктарҙа, стадиондарҙа һәм һыу станцияларында үткәрәләр. Беҙҙә ял итер урындар күп — беҙҙең Тыуған илебеҙ йылғаларға, күлдәргә, урмандарға, тауҙарға бай.

Хеҙмәтсәндәрҙең ялын ойоштороу өсөн һәр бер совет ҡалаһының тулы мөмкинлектәре бар. Миҫал өсөн Өфөнө алайыҡ. Бында дүрт театр һәм филармония, дүрт культура һәм ял паркы, дүрт кинотеатр, биш стадион, ике һыу станцияһы, 115 башҡа спорт тәүлектәре, ҡала яны ял йорттары һәм санаторийҙәр бар.

Илебеҙҙең мендәрҙә ҡалаларында бындай мөмкинлектәр күп. Ҡырҙағыҫҡа ҡаршы, был мөмкинлектәр бар ерҙә лә тейешенсә файҙаланылмайҙар. Бына, мәҫәлән, Саратов, Ҡала Волга йырында ултыра, ләкин унда йәшәүселәр һыу инеүҙән бөтөнләй тиерлек мәхрүм ителгәндәр: пляж дә, купальниктар ҙа юҡ. Бында йылда-йыл пляж ябай тураһында һөйләйҙәр, ләкин эш һөйләнеүҙән ары китмәй. Саратов халҡына һыу инеү өсөн әҙәккеҫа Волганың аръяғына сығырға, бер тапҡыр һыу инеү өсөн бәтән көндө әрәм итергә тура килә. Ҡандыр ҡалала бына тигән яхт-клуб бар ине, хәҙер инде уның тик ес яхтыһы ғына ҡалған. Шуныһ буғаҫ, Саратовта һыу спортының массовый үҫешәла алмауы ғәжәпме һуң?

Урындағы партия, совет, профсоюз, комсомол органдары хеҙмәтсәндәр ялы тураһында күберәк инициатива, күберәк ысын хәстәрлек күрһәтергә тейештәр. Был мөһим эштә бер генә «ваҡытәйәктән» дә баш тартырға ярамай. Ҡайһы бер ваҡытта, мәҫәлән, паркта[illegible] ялҡын эсемлектәр булмауы йәки транспорттың насар эшләүе кеүек «ваҡ» эштәр менән кешенең бөтә ял көнөн бөҙоуға килтерә. Шуға күп өҫтәл яҙ көнөндә йыйға ҡарҙарына сығыу «проблемаға» әйләнә.

Мәскәүҙә, Ленинградта күп практарҙың әлгәһе, хатта Винницаға кеүек ҡарамаҡҡа ҡарағанда генә күренгән ҡалалар әлгәһе хеҙмәтсәндәрҙең ялын иң тиклем бай йәмәткеле итеп үткәрергә мөмкин икәнлеген күрһәтә. Бында политик мәсьәләләр, фән, әҙәбиәт, искусство мәсьәләләре буйынса лекциялар үткәреле, кинофильмдәр күрһәтелә, күренекле стахановецтарҙың, фән деятелдәренең сығыштары ойошторола.

Пай кәңәрәләрҙә клубтар һәм библиотекаларҙың эше был учреждениелар бинаһы эсендә генә үткәреләү менән сикләнмәҫкә тейеш. Клуб эшен ҡыйыуҡыраҡ рәүештә саф һауаға, ҡала аръяғына, парктарға, ғөмүмән, кешеләр ял итә торған урындарға сығарырға; күсмә библиотекалар, әҙәби уҡыуҙар, художестволы үҙ эшмәкәрлек түңәрәктәренең сығыштарын ойоштороргә кәрәк. Физкультура, спорттың бөтә йәйге төрҙәре лә кин үҫеш алырға тейеш.

Тиҫтәләрсә мең хеҙмәтсәндәр илебеҙҙең иң яҡшы здравницаларында ял итәләр һәм дауаланалар. Курорттарҙың күпселеге уларҙы яҡшы әҙерлек менән ҡаршылай. Ләкин ҡайһы бер урындарҙа серьез етешһеҙлектәр бар. Сочинҙең айырым санаторийҙәрендә, мәҫәлән, Орджоникидзе исемендәге санаторийҙа, пляждар әлегә тиклем йыһазландырылмаған, кама станциялары юҡ, культурлы хеҙмәтләндереү кәнәфәтләнерлек түгел. Теберда курортының «Горное Ущелье» санаторийында, Ессентукиҙың 8-се номерле санаторийында дауаланыусылар үҙҙәренең «Правдаға» яҙған хаттарында унда аҙыҡты төйһеҙ һәм гел бер төрле әҙерләүҙәре тураһында зарланалар.

Бөтә был ялешһеҙлектәр тиҙ арала бөтөрөлә алалар һәм бөтөрөлөргә тейештәр. Государство тарафынан ебәрелә торған ҙур средстволарҙың дөрөҫ файҙаланылмауына, шиҙәй ҙә булһа дәртһеҙ работниктәрҙең ялҡын ҡараштары һәм ғөмүмән ялешһеҙлектәре арҡаһында, ял итеүсе хеҙмәтсәндәрҙең ҡыйыныҫлыҡтар күреүенә юл күймаҫҡа кәрәк.

Совет кешеһе үҙенең кәсеп Тыуған ял бәхетенә, бөтә общество бәхетенә хеҙмәткә аймаһа бирә. Социализм шарттарында уның культура һәм тормош шарттарын үҫкәнләндереү. Партия, совет, профсоюз ойошмалары совет кешеләренең — коммунизм төҙөүселәрҙең бик үҫә барған таланттарын ҡәнәғәтләндереү тураһында большевиктарсә хәстәрлек күрергә тейештәр.

(1949 йыл 12 июнь сыҡҡан «Правда» газетаһының башмәҡәләһе).

*Тәнҡит һәм библиография*

# Александр Матросов тураһында повесть

Александр Матросов тураһында биографик повесть баҫылып сыҡты. Автор үҙ һәм бик мөһим эш башҡарған. Ул Матросовтың ҡыҫҡа, ләкин ғәзәттән тыш гүзәл тормошо тураһында бик күп материал йыйнаған. Повесть ҙур [illegible] менән уҡыла һәм беҙҙең [illegible] һәм барынан да бигерәк ВЛКСМ Ҡаралы Кестәре һуғышсыларын патриотизм рухында тәрбиәләү [illegible] ҙур файҙа килтерер. Автор үҙенең совет йәштәренең большевиктар партияһы, бейек Сталин тарафынан тәрбиәләнеүе тураһында юғары мораль сифаттар [illegible] ҡыйыуһыҙлыҡ, ҡаҡшамаҫ ихтыярлылыҡ, ҡыйынлыҡтарҙы еңә белеү һәм Тыуған илгә бирелгәнлеген ҙур йыллылыҡ менән күрһәтеүҙе бурыс итеп ҡуйған.

Уның балалыҡ ваҡыты ғәзәттәгесә үтеп киткән. Саша 1924 йылда, [illegible] ҡалаһында, эшсе ғаиләһендә тыуған. Уға әле йәш тулып, балалыҡ ата-әсәһе үлеп, ул тәрбиәһеҙ ҡалған. Тиҙҙән ул үҫеп, Саша яңа-яңғыҙ тормошҡа ашҡынып, күңел күҙе алдында алыҫтарҙа сәйәхәттәр итеү ҡаҙәлә[illegible], ташҡа тап ошонан уның үҙ алдына [illegible] башлауы ҡитә. Ләкин уның [illegible] сәйәхәте бик ҡыҫҡа булып сыға. Ҡала Запорожьеға барып еткән дә, поезддан торон ҡалған. Ҡайҙа барырға, нимәгә? Ул Днепр яры буйлап һәм уның алдында ҙур балҡып [illegible] ҡамалар, грушалар, сливалар [illegible] уның күҙҙәре семәрткән [illegible] кәйләнә, танауына һалҡынса һауа һәм бал ҫәсе бәрелә. Һәм ул алма ҫәсе алайым тигәнде генә колхоз һаҡсыһы Макар бабай килеп сыға. Ошонда автор лиризм һәм күңел йылылығы менән тулы картина ҡуҙғалдерә. Ҡарт тәрбиәсеһеҙ малайҙы иркәләй. Саша тенденс-тен буйына Макар бабайҙың береһенән-береһе ҡыҙыҡлыраҡ әкиәттәрен тыңлай. Бала сихырланған кеүек уҙтыра, ә ҡарт үҙе халыҡ дуҫы Данько тураһында һөйләй. Һаҡсы Горькийҙың Данькоһын ана шулай тип иҫемләй.

«...Һәм шундар уны ҡала буйлап уҙтерергә ҡлып баралар, корос ҡамсылар менән туҡмап, уның аҡ тәнен өҙгәләйҙәр. Ә Данько һаман алға бара, башын юғары күтәреп, тауҙар, болоттар аръярына ҡараған һымаҡ алға бара. Уның ҡаны йыш-йыш ергә тама. Һәм уның ҡан тамсыһы төшкән бер урында, шул ҡан кеүек үк, ҡып-ҡыҙыл мәк сәскәһе үҫеп сыға. Бына шул ваҡыттан алып, кешеләр Даньконы онотмаһындар өсөн, яландарҙа мәк сәскә ата башлаған...».

— Бабаҡайым, ә кем турында һуң ул ошондай әкиәт?

— Шаулама, егет, бөрөүгә лә һөйләмә. Тик мин үҙем генә шулайҙыр тип уйлайым: был халҡтың ниттәй Сталин турында сығарған әкиәттәре. Уны ла халҡ өсөн тормоҙорға һәм каторгаларға һөргөндәр бит. Һаман уны онорго телағондәр, ә ҫә алмағандар. Ул әйткән бит: халҡ өсөн тамсы-тамсы ҡанымды, бөтә тормошомдо бирермен, тигән...

Һәм Макар бабай Сашаны өгөтләй: «Шулай итеп йәшәргә кәрәк, һин йәштәндән кешеләргә ҡыҙыҡлыҡ булырһың... Ә һин урламаҡ булаһың. Намыҫ менән йәшәргә кәрәк. Намыҫ — ул халҡтың күҙе, бына намыҫ менән халҡҡа хеҙмәт итә. Макар бабайҙың: «Намыҫҡа ышан», тигән һүҙҙәре уның күңелендә төрөн инеп урынлашалар.

Шунан һуң яҙмыш беҙҙе Өфөләге төрбиә колонияһына алып китә. Һуғышан Александр Матросов шунда йәшәй. Беҙҙең күҙ алдына тиҫкәре һәм беренсе карауға ҡырыҫ булған һәм колониянан ҡасып китергә ҡарар иткән малай килеп баҫа. Ләкин педагогтарҙың ышлыҡлы коллективы йәш Матросовҡа бедемгә мәхәббәт тойғоһо һеңдерә, унда дуҫлыҡ һәм интернәлек тойғоһо төрбиәләй. Сашаның ботаник тә, архитектор ҙа, сәйәхәтсе лә булғыһы килә.

«...Тик һин шуны күтереңә тот, Сашуҡ, — ти уға колониянын төрбиәсеһе ҡатыҡ, — кешегә ҡалҡ кос бирә, ҡатыҡҡы һуғышҡа тикем халҡҡа хеҙмәт итергә кәрәк».

Ә столярный цехтағы ҡарт мастер Львович Сашаға былай тип кәңәш бирә: «Беҙҙә дуҫтар күп. Тик уларҙы һайлап ала белергә генә кәрәк. Өгөр ҙә дуҫлыҡ кешегә үҫергә, күберәк белергә, яҡшыраҡ булырға яр[illegible] итмәһә, уны артҡа табан һөйрәһә, — уны ташларға кәрәк».

Һәм Матросов - мсын дуҫлыҡтың ҡиммәтен тешенә. Ул колонияла ысын дуҫтар таба, ул хәрби училищела ла, фронтта ла таба уларҙы. Колонияла ул тиҫ ерҙә йәштәрҙең баштан йөрөүселәренә эйәнә. Бөтә урында — уҡыуҙа, эштә, ялда ул алдынғы. Һәм бына һуғыш башлана...

Яҙыусы һуғыштың тәүге йылын Матросовтың башта колонияла, ә унан ары хәрби училищела үткәреүе тураһында уның бында хәрби эште өйрәнеүгә ҡайнар ҡарт менән тотоноуы һәм комсомолға инеүе тураһында һөйләй.

Аҙаҡ килеп, Матросовтың, сибһеҙ түземһеҙлек менән көткән көнө килеп етә, — уның һорауын ҡәнәғәтләндереп, маршевый ротаға билдәләйҙәр, һәм ул фронтҡа китә. Ул гвардеец-сибиряктәрҙең дәрәжәле частенә эләгә.

...Яңы өҫтәмә стройҙы алдынан аҡ туп өҫтөнән ҡайыштар быуған, ҡолаҡлы бүректе саҡ ҡына ҡырын һалып кейгән кеше үтеп бара. Буйы тәҙ, кәүҙәһе йыйнаҡ уның. Был старший лейтенант Артюхов. Матросов һис кенә лә ҡыйырланмай стройҙа баҫып тора Артюхов строй алдына туҡтай һәм былай ти:

— Интернәлтәр, мин автоматсыҡтар ротаһына ин ҡыйыу һәм ин зирәк кешеләрҙе һайлап алам. Алдан әйтеп ҡуям: миндә ҡыйын буласаҡ... Кемдең быға кәсө етмәҫлек мөхәл, — ин яҡшыһы, өндәшмәһен. — Ул бер аҙ уйлап ала һәм тағы ла ҡатыраҡ итеп, һүҙҙәренә баҫым яһап:

— Тағы шуны ла әүҙ алдырыҙҙа тотоғоҙ: фиҙакәр батыр булыуҙы һәм үлемгә нәфрәт менән ҡарауҙы талап итәсәкмен. Һеҙҙең арала шундайҙар бармы? — тине. Көсөркәнешле тынлыҡ урынлашты. Унан һуң нескәрәк тауыш менән ныҡ итеп әйтелгән һүҙҙәр яңғыраны:

— Бар ундайҙар!

Был Матросов тауышы ине.

Автоматсыҡтар ротаһында һуғыш яңын өйрәнеү башлана. Матросов үҙен физик яҡтан да, рухани яҡтан да сыныҡтыра, үҙенән һәр бер аҙымын, эшәт итеүсе һуғышсы булыуы яғынан, үҙенсә алдына килеп баҫҡан бейек бурыҫҡа буйһондора. Уның дәфтәрендә мактаулы һүҙҙәр яҙыла: «Мин намыҫлы кешеләрҙең үлмәүенә ышанам» («Эсә». Горький).

Һәм тағы ла уның агитатор булыуы яғынан яңы бурыстарына туранан-тура ҡағыла торған яҙыу яҙыла: «Агитация һәм пропаганда бик ҡатмарлы обстановкала һәм кешеләрҙең настроениеһына яраҡлы булырға тейеш» (Калинин)

Өстәмәне һуғышта үҙҙәрен инеҫ тоторға өйрәтәләр, батыр, сыныҡҡан булырға өйрәтәләр. Матросов совет кешеһенең бейек дәрәжәһе тураһында, уның рухани косо тураһында, беҙҙең еңеүгә алып барыусы большевиктар партияһы тураһында, ин бейек полководец ингән Сталин тураһында һөйләүсе комсомол работнигне ҡаптан Буграветы тыңлай. Һәм Матросов үҙ-үҙенә Тыуған илгә, партияға, ингән Сталинға ҡарағыһаса тоҡро булырға һүҙ бирә.

Матросов үҙенең маңге онотолмаҫ батырлығын ана шулай ғәмәлә, ул батырлыҡты ингән Сталин үҙенең приказында «Кырым Армияның барлыҡ һуғышсылары өсөн хәрби батырлыҡ һәм геройлыҡ өлгөһө» тип атаны.

* * *

Ләкин повестең бөтә биттәре лә бер-сандыр ҡалаға бына тигән яхт-клуб бар ине, хәҙер инде уның тик ес яхтыһы ғына ҡалған. Шуныһ буғаҫ, Саратовта һыу спортының массовый үҫешәла алмауы ғәжәпме һуң?

Урындағы партия, совет, профсоюз, комсомол органдары хеҙмәтсәндәр ялы тураһында күберәк инициатива, күберәк ысын хәстәрлек күрһәтергә тейештәр. Был мөһим эштә бер генә «ваҡытәйәктән» дә баш тартырға ярамай. Ҡайһы бер ваҡытта, мәҫәлән, паркта[illegible] ялҡын эсемлектәр булмауы йәки транспорттың насар эшләүе кеүек «ваҡ» эштәр менән кешенең бөтә ял көнөн бөҙоуға килтерә. Шуға күп өҫтәл яҙ көнөндә йыйға ҡарҙарына сығыу «проблемаға» әйләнә.

Мәскәүҙә, Ленинградта күп практарҙың әлгәһе, хатта Винницаға кеүек ҡарамаҡҡа ҡаршы, был мөмкинлектәр бар ерҙә лә тейешенсә файҙаланылмайҙар. Бына, мәҫәлән, Саратов, Ҡала Волга йырында ултыра, ләкин унда йәшәүселәр һыу инеүҙән бөтөнләй тиерлек мәхрүм ителгәндәр: пляж дә, купальниктар ҙа юҡ. Бында йылда-йыл пляж ябай тураһында һөйләйҙәр, ләкин эш һөйләнеүҙән ары китмәй. Саратов халҡына һыу инеү өсөн әҙәккеҫа Волганың аръярына сығырға, бер тапҡыр һыу инеү өсөн бәтән көндө әрәм итергә тура килә. Ҡандыр ҡалала бына тигән яхт-клуб бар ине, хәҙер инде уның тик ес яхтыһы ғына ҡалған. Шуныһ буғаҫ, Саратовта һыу спортының массовый үҫешәла алмауы ғәжәпме һуң?

Урындағы партия, совет, профсоюз, комсомол органдары хеҙмәтсәндәр ялы тураһында күберәк инициатива, күберәк ысын хәстәрлек күрһәтергә тейештәр. Был мөһим эштә бер генә «ваҡытәйәктән» дә баш тартырға ярамай. Ҡайһы бер ваҡытта, мәҫәлән, паркта[illegible] ялҡын эсемлектәр булмауы йәки транспорттың насар эшләүе кеүек «ваҡ» эштәр менән кешенең бөтә ял көнөн бөҙоуға килтерә. Шуға күп өҫтәл яҙ көнөндә йыйға ҡарҙарына сығыу «проблемаға» әйләнә.

Мәскәүҙә, Ленинградта күп практарҙың әлгәһе, хатта Винницаға кеүек ҡарамаҡҡа ҡаршы, был мөмкинлектәр бар ерҙә лә тейешенсә файҙаланылмайҙар. Бына, мәҫәлән, Саратов, Ҡала Волга йырында ултыра, ләкин унда йәшәүселәр һыу инеүҙән бөтөнләй тиерлек мәхрүм ителгәндәр: пляж дә, купальниктар ҙа юҡ. Бында йылда-йыл пляж ябай тураһында һөйләйҙәр, ләкин эш һөйләнеүҙән ары китмәй. Саратов халҡына һыу инеү өсөн әҙәккеҫа Волганың аръярына сығырға, бер тапҡыр һыу инеү өсөн бәтән көндө әрәм итергә тура килә. Ҡандыр ҡалала бына тигән яхт-клуб бар ине, хәҙер инде уның тик ес яхтыһы ғына ҡалған. Шуныһ буғаҫ, Саратовта һыу спортының массовый үҫешәла алмауы ғәжәпме һуң?

Урындағы партия, совет, профсоюз, комсомол органдары хеҙмәтсәндәр ялы тураһында күберәк инициатива, күберәк ысын хәстәрлек күрһәтергә тейештәр. Был мөһим эштә бер генә «ваҡытәйәктән» дә баш тартырға ярамай. Ҡайһы бер ваҡытта, мәҫәлән, паркта[illegible] ялҡын эсемлектәр булмауы йәки транспорттың насар эшләүе кеүек «ваҡ» эштәр менән кешенең бөтә ял көнөн бөҙоуға килтерә. Шуға күп өҫтәл яҙ көнөндә йыйға ҡарҙарына сығыу «проблемаға» әйләнә.

Мәскәүҙә, Ленинградта күп практарҙың әлгәһе, хатта Винницаға кеүек ҡарамаҡҡа ҡаршы, был мөмкинлектәр бар ерҙә лә тейешенсә файҙаланылмайҙар. Бына, мәҫәлән, Саратов, Ҡала Волга йырында ултыра, ләкин унда йәшәүселәр һыу инеүҙән бөтөнләй тиерлек мәхрүм ителгәндәр: пляж дә, купальниктар ҙа юҡ. Бында йылда-йыл пляж ябай тураһында һөйләйҙәр, ләкин эш һөйләнеүҙән ары китмәй. Саратов халҡына

# ЮЛДАШТАР-ПЕДАГОГТАР

Һүрәттә: Ленин ордене менән наградланған уҡытыусыларҙан Өфө ҡалаһының 11-се урта мәктәп уҡытыусыһы, математик П. И. Зорина һәм 3-се урта мәктәп уҡытыусыһы биолог П. С. Зорин.

Е. Пряжевский фотоһы.

Өфө ҡалаһы 11-се номерле ирҙәр урта мәктәбенең физика-математика уҡытыусыһы Зорина Прасковья Ивановна һәм 3-се номерле ҡыҙҙар урта мәктәбенең биология уҡытыусыһы Зорин Павел Степанович мәктәптә дәүләт юл үтәләр. Прасковья Ивановнаның дәүләкәле педагогик стажы 40 йыл, ә Павел Степанович — 42 йыл иҫәпләнә.

Прасковья Ивановна 1909 йылда Бөре ҡатын-ҡыҙҙар гимназияһын тамамлағандан һуң Бөре районы Камышенко ауылына уҡытыусы итеп ебәрелә. Унан һуң 2-се баҫҡыс мәктәптә уҡыта. Ул йылдан-йылға үҙенең квалификацияһын күтәрә.

Прасковья Ивановна революция йылҡарында ауылға, халыҡ массаларына революция идеяларын килтергән, большевиктар партияһының политикаһын халыҡҡа еткергән һәм кулактарға, контрреволюционерҙарға ҡаршы көрәшкән культура-ағартыу работниктарененән береһе була.

Ул үҙенең 40 йәллыҡ уҡытыу ваҡытында әүәлһеҙ рәүештә общественный эштар башҡара. Шулай уҡ ул 1928—32 йылдарҙа грамотаһыҙлыҡты бетереү буйынса инспектор булып эшләй, 26 йыл буйынса Зорина ингеш Өфө ҡалаһы математика уҡытыусылары секцияһы менән етәкселек итә.

Ватан һуғышы йылдарында ҡаланың күп мәктәптәре тирә-яҡтағы колхоздарҙы йәй көнө, урожай йыйнау ваҡытында шефлыҡҡа алалар. Прасковья Ивановна ла 19-сы мәктәп уҡытыусылары менән йәй көндәренә Өфө районы Молотов исемендәге колхозға ярҙам итә.

— Был ваҡытта ауылда ирҙәрҙән әҙ кеше ҙә юҡ ине, — ти ул йылдарҙы хәтерләп Зорина ингеш. — Бөтә эш эштәрен беҙ башҡара инек, беҙҙең ярҙам арҡаһында һуғыш йылдарында бер ваҡытта ла колхоз государствоға иген тапшырыу планын үтәмәй ҡалманы. Ҡар аҫтында бер башаҡ ашлыҡ та ҡалмай торғайны.

Прасковья Ивановна үҙенең бөтә педагогик эшмәкәрлеге ваҡытында Наркомпростан, мәктәп дирекцияһынан һәм башҡа ойошмаларҙан фидакәр хеҙмәте өсөн йыл һайын бүләктәр һәм рәхмәттәр ала. Ул ысынын да үҙ эшен яратып башҡарыусы намыҫлы уҡытыусы. Ингеш Зорина балаларҙы яратә. — Улар менән эшләү, уларға белем биреү, уларҙы тәрбиәләү — минең тормошом, һулышым. Улар минең шатлығым, — ти ул.

Прасковья Ивановна үҙенең тормош юлын, педагогик эшмәкәрлек һүмерен үҙе кеүек үк намыҫлы, үҙ эшен яратып башҡарыусы ире Павел Степанович менән үтте. Ул педагогик эшмәкәрлеген Прасковья Ивановнанан ике йыл әлек — 1907 йылда башлаған. Ул да намыҫлы хеҙмәте өсөн күп тапҡыр бүләктәр һәм рәхмәттәр ала. Павел Степанович уҡытыу сығарған уҡыусылар — врачтар, инженерҙар, педагогтар, искусство работниктәре илебеҙҙең төрлө урындарынан уны көтлап йыл һайын телеграммалар ебәрәләр. Һәм унда үҙәренең ин төрөн һәм саф рәхмәттәрен һәм теләктәрен белдерәләр.

Павел Степанович үҙ эшен яратып башҡара, балаларҙы иғтибар менән, бөтә йөрәктән тәрбиәләй, үҫтерә. — Мин үҙ эшемдә тулы ҡәнәғәтләнеү табам һәм коммунистик общество төҙөүселәр тәрбиәләүем менән ғорурланам,—ти ул.

Педагогик эшмәкәрлек юлын биргә үткән һәм хөкүмәттең ин юғары наградаһы — Ленин ордене менән награждланған был ике ҡарт педагогтың йәҙәре бына ошонлай.

А. Гирфанов.

### И. В. Мичурин учениеһе массаға

◆ Һуңғы биш айҙа Башкортостандың баҫыуҫылыҡ ғилми-тикшереү станцияһының сотрудниктәре колхоздарҙа сығып Мичуриндең эш принциптәре һәм тәжрибәләре тураһында 37 лекция уҡыйлар. Лекцияларҙы бөтәһе 3.500 колхозсы тыңланы.

◆ Өфө ҡалаһында мичуринсе обществоһы хәҙер 250 мичуринсене берләштерә. Улар Мичуриндең сорттарын һәм эш тәжрибәләрен киң массаға таратыуҙа төрлө уңышлы эштәр алып бара.

## Физкультура һәм спорт

### Бөтә Башкортостан ауыл йәштәре спартакиадаһына ҡатнашыу хоҡуҡын алыу өсөн

ДӘҮЛӘКӘН. (Телефон аша). Райондағы «Большевик», «Спартак», «Пищевик», «Урожай» һәм башҡа спорт обществолары 22 июлдә Өфөлә буласаҡ бөтә Башкортостан ауыл йәштәре физкультурниктәренең спартакиадаһында ҡатнашыу өсөн әҙерлек эштәрен киң йәйелдерәләр.

12 июндә район физкультура комитеты етәкселегендә профсоюз һәм комсомол-йәштәр физкультурниктәренең еңел атлетика буйынса кросы үткәрелде. Кроста ирҙәр өсөн 3 мең метрға, ҡатын-ҡыҙҙар өсөн 500-ҙән 1000 метрға югереү һәм башҡалар булды. «Большевик» һәм «Спартак» обществолары спортсмендәре волейбол уйнау буйынса осрашты-лар. Велосипед менән йыш-та 250-нән артыҡ физкультурник ҡатнашты.

Ошо көндәрҙә Ҡазанғол, Дәүләкән совхоздарында һәм колхозы йәштәрҙән 6 урында түбәнге физкультура коллективтәре ойоштороло.

Каланың 1 һәм 2-се номерле урта мәктәптәрендә һәм педучилищела уҡыусы-физкультурниктәрҙең спорт буйынса эштәрен тикшереү һөҙөмтәһендә беренсе урынды — 1-се номерле урта мәктәп, икенсе урынды — педучилище, ҡасан-се урынды — 2-се номерле урта мәктәптә уҡыусы-физкультурниктәр алдылар.

Районда спортплощадкалар йыһазландырылдылар. Спорт обществолары һәм түбәнге физкультура коллективтәренең спорт инвентарҙәре менән тәьмин итеүгә ныҡлы иғтибар ителә. Быйыл, үҙған йылға ҡарағанда, районда спорт эше яҡшыраҡ ойоштороло.

Хәҙер райондың бөтә совхоздарында һәм колхоздарында түбәнге физкультура коллективтәрен ойоштороу һәм уларҙың эштәрен яҡшыртыу бурыстары тора.

## Ремонт үҙ ағышына тапшырылған

Комбайндарҙы вакытында һәм яҡшы сифатлы итеп ремонтлау быйылғы уроҙайҙы тиҙ һәм юғалтыуһыҙ йыйып алыуҙа, государствоға иген тапшырыуҙы уңышлы үтәүҙә хәл иткес роль уйнай.

Ләкин Оло-Теләк машина трактор станцияһы етәкселәре комбайндарҙы вакытында ремонтлау өсөн көрәшмәйҙәр, шунлыҡтан, бында эш үҙ ағышына ҡуйылған. МТС комбайндарҙы ремонтлауҙы 1 июнгә тамамларға тейеш ине. Хәҙер билдәләнгән срок үтеп китте. Ләкин һуңғы көнгә тиклем 9 комбайндың ни бары икеһе генә ремонтланып, комиссия тарафынан ҡабул ителгән. Ә ҡалған күпселеге бөтөнләй ремонтлана башланмаған.

— Ремонт эше ни өсөн әҙәлде? — тигән һорауға, МТС-тың баш агрономы ингеш Петров:

— Быға тиклем сәсеү менән шөғөлләндек, шунлыҡтан комбайндарҙы ремонтларға ваҡыт булманы, — тип яуап бирә.

Пландың әүәлүә, комбайндар ремонтлау эшенең башҡа төр ауыл хужалығы кампаниялары менән бергә бәйлап алып барылмауында, икенсе яҡтан, шулай ук ваҡытында.

Бында механизатор ҡалҡҙарҙы төрбиәләүгә лә тейешле иғтибар бирелмәй. Шуның һөҙөмтәһендә үткән йыл эшләгән комбайнерҙарҙың күбеһе икенсе төрлө эшкә күскәндәр. Хәҙергә көндә МТС-тың ни бары 4-5 кенә комбайнере бар. Махсус курстар аша комбайнерҙар һәм комбайнер ярҙамсылары әҙерләп сығарыу эше әлегә тиклем ойоштороломаған.

Комбайндарҙы ремонтлау өсөн күп кенә һанда подшипниктар һәм башҡа төрлө мөһим частар етешмәй. Ләкин МТС етәкселәре былардың булдырыуҙа, ремонт эшен юғары сифатлы итеп башҡарыуҙа тейешле инициатива күрһәтмәйҙәр, кемдеңдер килтереп биреүен көтәләр.

Шуны ла әйтергә кәрәк, был МТС әҫтенән шефлыҡ итеүсе Өфө нефть эшкәртеү заводы коллективе МТС-ка ярҙамды аҙ күрһәтә әле. МТС әргәһендәге тәүге партия ойошмаһы ремонт эшен тиҙ һәм сифатлы итеү тамамлау өсөн коллектив араһында социалистик ярышты ойоштормай, политик-массовый эштәрҙе киң йәйелдереү өсөн көрәшмәй.

ВКП(б)-ның район комитеты секретаре Степанов һәм район Советы исполкомы председателе Опушнев иптәштәр был өлкәлә МТС етәкселәренән оператив эш тәлап итмәйҙәр һәм план үтәлешен тәьмин итеүҙә уларға етерлек тиклем ярҙам күрһәтмәйҙәр.

И. Бикметов.

М. Тажи

## *Тулкынһын кырҙар*

Тупраҡына тамған тирең
Бай емеш бирһен тиһәң,
Гектарҙарҙың биле әйелеп
Игендәр уңһын тиһәң;
Шаулап торһон тиһәң бағыу
Иген тулҡыны менән,
Исемеңде мактау, данға
Күтәрһен өсөн хеҙмәт;
Бирһен өсөн һәр гектар ер
Йәҙәр бот арыш, бойҙай,
Табындар мул булһын өсөн
Кәҙерле байрамда, туйҙа:
Һәм эшеңде бөтә ерҙә
Белһендәр өсөн, ингеш,
Йондоҙ йәки Ҡыҙыл Байрак
Балҡыһын өсөн түштә, —
Кәҙерлә, ингеш, ереңде
Күҙ ҡарағы кеүек күреп.
Әрем, билсән, сүп-сар үлән
Баҫмаһын иген төбөн.
Фронт булып күтәрелһен
Кеслә һөжүм кырҙарға,
Иркен һулаш кыйҙарҙан.
Хеҙмәтеңде данға күмеп
Шаулап тулҡыныһын кырҙар.
Ахыҡ төҫлө баҙлап торһон
Ҡояшҡа арыш, бойҙай.

## *Сит илдәрҙән телеграммалар*

### Радиокомментатор Стил АКШ-тағы эске политик хәл тураһында

НЬЮ-ЙОРК, 11 июнь. (ТАСС). Нью-Йорктағы урындағы радио аша үҙенең регуляр сығыштарын күптән түгел яңынан башлаған радиокомментатор Йоганнес Стил, коммунистарға ҡаршы которонко хәрәкәттең көсәйеүе Ҡушма Штаттарҙа фашизм тенденцияһының үҫеүен күрһәтә, тип белдерҙе. Стил Хоббстың закон проектын тәнҡитләне. Ул, был проект Ҡушма Штаттарҙа концентрацион лагерҙәрҙе төҙөү менән бер тигеҙ, тип күрһәтте. Был лагерҙәрҙә АКШ гражданҙары булмаған кешеләр билдәләнмәгән ваҡытҡа тиклем тотасаҡтар.

Унан ары Стил, компартия етәкселәренә булған суд 1933 йылда Лейпцигтә Димитровҡа булған суҙты иҫкә төшөрә, тип белдерҙе. Гейтете, Уинстонды һәм Холлды хәбәр итеүсе булыуҙан баш тартҡан өсөн төрмәгә ябҡан судья Мединаны рәйешләп Стил былай тине: был рәйешләнеүселәрҙе көн һайын суд уҡытырышының залына хулиган боғаулап килтереү, билдәле булған фекерҙә торған өсөн рәйешләнеүсе кешеләрҙе хөкөм итмәҫтән бындай методтарҙы ҡулланырға мәжбүр булған «системаның», күрәһең, үҙенә ышанмауын күрһәтә.

Стил, «йәшәп килгән ҡоторлыҡтарҙы һәм ҡыҙылдарҙы эҙәрләүҙе Америка халҡында ышанмауҫанлыҡ тыуҙыра һәм «фашизмде тыуҙырыуҫы хәлгә килтерергә мөмкин, тип белдерҙе. Беҙҙең коллектив рәүештә ышанмауҫанлыҡ тойғоһо беҙҙең промышленноҫебеҙ потенциалының, хәрби көсөбеҙҙең һәм «тирә-беҙҙе һаҡлау өсөн» беҙҙең тарафтан төҙөлгән киң союздарҙың үҫеүенә ҡарата туранан-туры пропорциональ үҫте. Беҙҙең дәһшәтле ышанмауҫанлыҡ тойғоһо тыуҙырыуҫы ин әһәмиәтле факторҙың булып асылда атом бомбаһында эйә булыуы тора.

### Макартур штабы Япония делегацияһына профсоюздарҙың Бөтә Донъя конгресенә барырға ҡамасаулыҡ итә

СИДНЕЙ, 13 июнь. (ТАСС). Токионы алынған хәбәрҙәргә ҡарағанда, Америка властәре һәм хөкүмәт органдары Япония профсоюздарының эшмәкәрлегенә төрлө ҡамасаулыҡтар яһауҙарын дауам итәләр.

Государство учреждениеларе работниктәре профсоюзының, демонстрацияларҙың һәм йыйылыштарҙың тыйыу тураһында законға ҡаршы протест демонстрацияһында ҡатнашҡан өсөн арестҡа алынған 64 члененән 32 кеше шул иҫәптән был профсоюздың председателе Ясумаса Сато уголовный яуаплылыҡҡа тартылды.

Май аҙағында хөкүмәт, тимер юл хеҙмәткәрҙәренең күп кенә категорияларына профсоюздарға инеүҙе тыйыуҫы положение индерә. Әгәр ҙә алтмыш мең кешенең профсоюзға инергә хоҡуҡы булмаһа, хәҙер был положениеға ингән көнө менән бындай кешеләрҙең һаны 30 меңгә тиклем арта.

Америка властәре шулай уҡ, профсоюздарҙың 2-се Бөтә Донъя конгресенең эшенә Япония профсоюздарының ҡатнашыуына ҡамасаулауҙарға үйләйҙәр. Был конгресс 29 июндә Италияла асыласаҡ. Японияның профсоюздарҙың Бөтә Донъя федерацияһы сафтарында хеҙмәтсәндәрҙең хоҡуҡы өсөн көрәшеүсе профсоюздары үҙенең 20 кешенән торған делегацияһын профсоюздарҙың 2-се Бөтә Донъя конгресенә ебәрергә ҡарар итте. Өс әҙнәнән дә артығыраҡ әлек уларҙы делегацияға Италияға барыу өсөн рәхсәт биреүҙе һорап Макартур штабына мөражәғәт иткәйнеләр. Ләкин Макартур штабы хәҙерге көнгә тиклем бер ниндәй ҙә яуап бирмәне.

### Голландлылар менән Хатта хөкүмәте араһында төҙөлгән килешеүҙе Индонезия халҡы кире ҡаға

ГААГА, 13 июнь. (ТАСС). АНП агентствоһының хәбәрҙәренә ҡарағанда, Индонезия республикаһы политик группаларының тағы ла күберәк һаны, голландлылар һәм Хатта группаһы араһында американлылар ҡысымы аҫтында төҙөлгән килешеүгә ҡаршы сығыш яһай. Социалистик йәштәрҙең (песиндо) етәкселәре артынан үк Мурба партияһы ла Хатта сделкаһына ҡаршы протест белдерҙе. Был партия Голландия оккупанттарына ҡаршы партизандар көрәшен дауам иттерергә саҡыра.

Хаттаның Суматралағы Кутараджаға барыуы уңышһыҙ тамамланды, сөнки ул республикан хөкүмәттең ваҡытлы премьер-министре Шафрудин менән осраша алманы, тип хәбәр итәлә. Билдәле булғанынса, Шафрудин хөкүмәте голландлылар һәм Хатта араһындағы килешеүгә ҡаршы сыға һәм Голландия-ҫәкәрҙәре Индонезия республикаһының бөтә территорияһын ҡалдырып китһендәр тип талап итә.

Газеталар, Хатта-Сукарно группаһы халҡ араһында үҙенең йоғонтоһон әленән-әле күберәк юғалта, тип күрһәтәләр.

### Голландияла меңәрләгән тонна иәшелсә сүплеккә ташлана

ГААГА, 13 июнь. (ТАСС). Газеталарҙың хәбәр итеүҙәренә ҡарағанда, Голландияның ауыл хужалығы Америка оккупацион властәренең политикаһы айҡанлы байтаҡ ҡыйынлыҡтар кисерә. Америка оккупацион властәре Голландияның йәшелсәләрен Германияның көнбайыш зоналарына индереүгә ҡамасаулайҙар. Билдәле булғанынса, күптән түгел Голландияла йәшелсәләрҙең байтағы сүплеккә ташланған. Экспорт өсөн иҫәп-хисапты яйға һалыу тураһында Голландия һәм Америка властәренең вәкилдәре араһында һуңғы аҙнала Майҙағы Франкфуртта булып үткән һөйләшеүҙәр һөҙөмтәһендә килешеүҙәргә өлгәшелмәне.

Голландияның йәшелсәләрен Германияға индереү бөтөнгә көндән башлап тулыһынса туҡтатыласаҡ, тип хәбәр итәлә. Мәтбуғат, бының һөҙөмтәһендә меңәрләгән тонна йәшелсә, күрәһең, сүплеккә ташланасаҡ, тип күрһәтә.

—☆—

### ХРОНИКА

СССР Верховный Совете Президиумы иптәш Иван Федорович Тевосянде металлургия промышленносе Министрҙе вазифаһынан бушатып, СССР Министрҙәр Совете Председателенең Урынбаҫары итеп билдәләне.

* * *

СССР Верховный Совете Президиумы иптәш Анатолий Николаевич Кузьминде металлургия промышленносе Министрҙе итеп билдәләне.

Яуаплы редактор
F. F. ҒАФАРОВ.

**„КЫЗЫЛ БАШКОРТОСТАН“ газетаһына подписка дауам итә**

**Колхозсылар, бригадалар, укыу өйҙәре, мәктәптәр һәм колхоз правлениеларе, газета алдырығыҙ!**

Газетаға яҙылыу хаҡы: 1 айға 5 һум, 3 айға 15 һум, 6 айға 30 һум.
Газетаға район почта бүлектәренән һәм хат ташыусылар аша яҙылырға мөмкин.

Өфөнән 45 километр алыҫлыҡта, кескәй генә Потеха йылғаһының Ағизелгә ҡойған урынында, кисерен электр уттары яналар. Төнөн яҡтылыҡҡа бейек торбалар, завод корпустары һәм эшсе кварталдары күренә. Был—йәш Благовещенск ҡалаһы.

...Бында урында олек ҡуйы урмандыҡ һәм һаҙлыҡ булған. Урыҫта килгән рус колонизаторҙары шунда завод төҙөйҙәр. Бының өсөн төҙөү һаҙлыҡҡа кимән баганалар ҡағыла, уның өҫтөнә ҡалын итеп ер түшәлә. Был ауыр эште завод-чиктәрҙең Россияның эске губерналарынан алып килгән крепостной крәҫтиәндәре һәм урындағы халыҡтар башҡаралар.

Яңы завод бәкер претерға тейеш. Ләкин уның үҙенең сырье базаһы булмай. Руданы һыу юлы менән, ә йәй ваҡыт дегәләргә тейәп, алыҫ Баймаҡ рудниктәренән ташыйҙар.

Крепостной хеҙмәт ҡулланылған, сырье базаһынан алыҫ торған был заводта серҙең производство кимәле тураһында һүҙ алып барырға ла урын юҡ. Бында производствоның ин тиклем түбән икәнен характерлау өсөн ошондай фактыны килтерергә мөмкин. 1756 йылдан алып (завод һалынған йыл) 1806 йылға тиклем уҙған ярты быуат ваҡыт эсендә бында бары 2.939 тонна бәкер претела. Был йылына бары 60 тонна самаһы продукция тигән һүҙ.

Олек заводта эш шарттары сиктән тыш ауыр, эксплоатация кеслә булған. Завод эшселәре Пугачев етәкселегендәге восстаниела актив ҡатнашҡандар. Благовещенскиҙән ике километр самаһы ерҙә олс ла зур сокор һаҡланған. Уны Ҡара Абыҙ сокоро тип йөрөтәләр. Бында Пугачев ғәскәрҙәре торғандар. Завод эшселәре революцияға тиклем самодержавиеға ҡаршы маевкалар үткәргәндәр. 1905 йылда үткәрелгән маевкала «Андрейә кличкаһы менән яҡшыны бер оратор эшселәрҙе самодержавиеға ҡаршы ҡораҡҡа саҡырып сығыш яһаған. Был Яков Михайлович Свердлов була.

Завод ветерандары революцияға тиклем булған ваҡыттарҙы асыҡ хәтерләйҙәр һәм капиталистик колдокто ҡаты кәнәрәү менән иҫкә алалар.

Ҡарт эшсе Николай Петрович Утопленников былай ти:

— Кенәнә 12—14 сәғәт эшләһәк тә тамаҡ туйманы беҙҙең ул саҡта. Техника ла бик түбән булды, бөтә нәмәне ҡул көсө менән башҡарҙыҡ. Хатта формовка өсөн балсыҡты ла аяҡ менән баҫып әҙерләй инек.

Николай Петрович әле лә заводта эшләй. Уға инде 70 йәш. Заводтың олекке хужалары Дашковтар заманында булһа был олкән йәштә кейгә завод ҡапҡаһы яныңа ла килеп урамаҫ ине, бәлки. Ә хәҙер ул цехтан сыҡмай.

— Күкрәгемдә кесем барҙа заводтан айырылмасағым юҡ,—ти иптәш Утопленников.

Тәбәшәгерәк буйлы, таҙа көҙәле был ҡарттың күҙҙәрендә яңы йәшлек күренә. Был уға Совет власе биргән йәшлек...

Совет власе эшселәрҙең тормошон ғына түгел, бөтә заводтың, каланың йөҙөн үҙгәртте. Граждандар һуғышы ваҡытында колчак бандалары заводтың бөтә оборудованиеларен алып кителәр, туҙырылар, тик ҡоро стеналар ғына торон ҡалған. Совет хөкүмәте бик тиҙ арала заводты аяҡҡа баҫтырҙы, яңы станоктар килтерелде, яңы цехтар асылды. Яңыртырған был заводта 1929 йылға тиклем елгергестәр, сортировкалар эшләнә. Унан завод инкубатор оборудованиеларе яһауға күсә, 1932 йылдан башлап муниса-кер йыуыу оборудованиеларе яһала. Заводтың үҫеүе шигеҙенсе 1940 йылда Благовещенскиға ҡала исеме бирелде.

Ватан һуғышы йылдарында Благовещенскиҙең роле тағы ла ныҡлыраҡ күтәрелде. Бындағы завод Союз әһәмиәтендәге машиналар төҙөүсе предприятиеға әйләнә. Унда нефть оборудованиеларе етештерелә. Заводтың производство кимәле лә ныҡ үҫте. Ул инде продукцияны, 1937 йылға сағыштырғанда, өс тапҡырға күберәк бирә. Яҡын йылдарҙа был кимәл тағы ике—өс тапҡырға үҫәсәк.

Цехтарҙа хәҙер йөҙҙән артыҡ һәр төрлө станоктар бар. Һәм улар бөтөһе лә яңы типтағы оборудованиелар. Ауыр сүкештәр тотоп, маңлай тирәҙәреп ағызып тимерселәр эшләгән урында хәҙер кеүәтле компрессор сүкештәре күйылған. Элекке кескәй, бик әбәй типтағы токарный, слесарный станоктар урынында яңы маркалы, катмарлы станоктар, кеүәтле автоматтар теҙелеп киткәндәр.

Бындағы быуаның һул яҡ ярында элекке баҡыр заводының ҡойоу цехы бар ине. Уның урынында хәҙер яңы предприятие барлыҡҡа килде. Ул «Красный Октябрь» ҡағаҙ заводы. Уның ҡәтиргән продукцияһы Белоруссияға ла, Алыҫ Көнсығышҡа ла китә. Завод үҙенең производство кимәлен үҫтерә бара. Ул 1948 йылда продукцияны, 1947 йылға ҡарағанда, 20 процентҡа күберәк бирҙе. Ағымдағы йылға һәм киләсәк йылларға ла ошондай үк зур үҫеш темпы планлаштырылған.

Ҡалала күп цехтары булған промкомбинат, аҙыҡ комбинаты, райпо, 7 кустпром артеле, типография һәм башҡа предприятиелар бар. Ә революцияға тиклем былардың береһе лә Благовещенскийҙә юҡ ине.

Ҡарт эшселәр олек заводта кескәй фонарҙар һәм газ лампалары ярҙамында ғына эшләүҙәре тураһында һөйләйҙәр. Кала урамдары һәр ваҡыт ҡараңғы булған. Ә хәҙер инде бөтөнләй башҡа картина. Предприятиеләрҙәге күп һанлағы станоктар электр моторҙары ярҙамында хәрәкәткә килтереләләр, алыҫтарға һуҙылған эшсе кварталдары Ильич лампалары менән яҡтыртылып, электр нурҙарына ҡойонон уятыралар.

Каланың культураһы ла бик ныҡ үҫте. Хәҙер бында бер урта мәктәп, ете йыллыҡ мәктәп, педучилище, ике һөнәрселек училищеһе, ике клуб, алты балалар баҡсаһы, ике балалар яҙғыһы һәм башҡа культура учреждениеларе бар. Ә революцияға тиклем былардың күбеһе тураһында бында йәшәүселәрҙең ишеткәндәре лә юҡ ине әле.

Ҡалала хәҙер күп меңәрсә кеше йәшәй. Һәм уларҙың зур күпселеге бындағы промышленность предприятиеларында эшләй.

Социалистик предприятиеләрҙең эшселәре лә хәҙер яңы үйҙар менән йәшәүсе кешеләр. Улар хеҙмәттең яңы методтарын ҡулланалар. Социалистик ярыш байрағы уларҙы яңы еңеүҙәргә күтәрә. Стахановсылар һаны ла көндәкән арта бара. Машиналар төҙөү заводында ғына инде дүрт йөҙҙән артыҡ стахановсы эшсе бар. Улар бик йылыҡ һәм унан да күберәк норма үтәүселәр. Социалистик ярышта йәштәр айырыуса яҡшы эш елгәләре күрһәтәләр. Машиналар төҙөү заводындағы 32 комсомолец-йәштәр бригадаларының эш күрһәткестәре һәр ваҡыт 1,5—2 норма итеп билдәләнә. Ә Коколев һәм Турова иптәштәр етәкселек иткән комсомолец-йәштәр бригадалары 2—2,5 нормаһан кәм биргәндәре юҡ. Заводтың ветерандары йәштәрҙең стахановсы эшләүҙәренә һоҡланып ҡарайҙар. Ләкин улар үҙҙәре лә сер бирергә теләмәйҙәр. Бына заводта 60 йыл эшләүсе ҡарт эшсе формовщик иптәш Тимофей Ефтеевич Кузнецов. Ул үҙенең көндәлек эш нормаларын 120—150 процентҡа үтәп, һәр ваҡыт графиктан алда бара.

— Дашков баҙар заманында булһа, беҙҙең исем күптән көбер таҡтаһында булыр ине. Ә хәҙер ҡарттар за йәшәреп китте шул, — ти иптәш Кузнецов.

Тыуҙы йылдың норма үтәгән тимерсе Фоминых, слесарь Ғәлиев, ваграпщик Садиков, формовщица Славинская һәм башҡа күп иптәштәрҙең исемдәре коллективтә шулай уҡ зур ихтирам менән ғайҙаланалар. Бындай алдынғы стахановсы эшселәр ҡаланың башҡа предприятиеларында ла йөҙәрләп һанала.

Благовещенск ҡалаһы бөгөнгө көндә ҡайнар ижади тормош менән йәшәгән көүек, уның киләсәге лә өмөтлө. Бындағы заводтарҙа күп яңы корпустар һалына, эшселәр өсөн яңы клуб, торлаҡ йорттары төҙөлә. Благовещенск әле һыу пристане, яҡын арала ул тимер юлы менән дә тоташтырылыр, зур тимер юл үҙәгенә әйләнәсәк.

Б. Сафин.

Редакцияның адресы: Өфө ҡалаһы, Карл Маркс урамы, 25. Телефон номерҙәре: яуаплы редактор урынбаҫары — 2-83-87, секретариат һәм совет төҙөлөше бүлеге — 2-80-49, партия тормошо һәм пропаганда бүлектәре — 2-78-48 информация бүлеге — 2-72-26, ауыл хужалығы һәм промышленность бүлектәре — 2-86-29, хеҙмәтсәндәр хаттары, культура һәм тормош бүлектәре — 2-90-22.

П01987. Башҡа газета-журналдар типографияһы. Тираж 25000.

*Бөтә илдәрҙең пролетарийҙәре, берләшегеҙ!*

# КЫЗЫЛ БАШҠОРТОСТАН

ВКП(б)-ның БАШКОРТОСТАН ӨЛКӘ һәм ӨФӨ КАЛА КОМИТЕТТӘРЕ, БАШКОРТ АССР-ы ВЕРХОВНЫЙ СОВЕТЕ һәм ХЕҘМӘТСӘНДӘР ДЕПУТАТТАРЫНЫҢ ӨФӨ КАЛА СОВЕТЕ ОРГАНЫ.

30-сы ЙЫЛ СЫҒА

1949 йыл
№ 118 (8218)
17
ИЮНЬ
йома

хаҡы 20 тин

*Урожай йыйнау эшен үҙ ваҡытында һәм юғалтыуһыҙ үткәреү һәм ауыл хужалығы продуктыларын әҙерләүҙең государство планын һәр бер колхоз һәм совхоз тарафынан үтәлеүе СССР халҡ хужалығын аяҡҡа баҫтырыу һәм үҫтереүҙең биш йыллыҡ планын уңышлы рәүештә тамамлау өсөн. Совет государствоһы кеүәтен артабан нығытыу һәм халҡтың материаль көн-күрешен яҡшыртыу өсөн мөһим хужалыҡ-политик әһәмиәткә эйә булып тороуын, колхозсыларға, МТС һәм совхоз работниктәренә киң рәүештә аңлатырға кәрәк.*

„1949 йылда урожан йыйнауҙы һәм ауыл хужалығы продуктыларын әҙерләүҙе үткәреү тураһында" СССР Министрҙәр Советы һәм ВКП(б) Үҙәк Комитеты карарынан.

## Башҡорт АССР-ының бюджеты

Ошо йылдың 13—14 июнендә Өфөлә Башҡорт АССР-ы Верховный Советының бишенсе сессияһы булып үтте. Сессия Башҡорт Автономиялы Совет Социалистик республикаһының 1949 йылға бюджетен тикшерҙе һәм уны раҫланы. Бюджет республикабыҙҙың халҡ хужалығында һәм культура төҙөлөшөндә алғашлағын уңышлыктарҙы һәм һуғыштан һуңғы биш йыллыҡтың дүртенсе йылында торған мөһим бурыстарҙы күҙҙәләндерә.

Күп милләтле Советтар Союзы халҡтарының дуҫ һәм туғандаш семьяһында йәшәүсе Башҡортостан хеҙмәтсәндәре большевиктар партияһы һәм гениаль юлбашсыбыҙ ингән Сталин етәкселегендә, бөйөк рус халҡының зур ярҙамында, үҙ республикаһының бөтә хужалык тармаҡтарын уңышлы һәм йылдам темптар менән үҫтерә бара.

Башҡорт АССР-ы финанс министре ингән С. Ф. Ваҙлевтен Башҡорт АССР-ы бюджеты тураһында һөйләгән докладында киптерелгән мәғлүмәттәр республикабыҙҙың сәскә атыуы тураһында, бөтә тулылығы менән сағылдырып тора. Һуғышҡа тиклемге 1940 йылғы кимәл менән сағыштырғанда, 1948 йылда республикабыҙ бюджетенең күләме ике тапҡырҙан күберәккә артты, йәғни ул 882 миллион һумға етте.

Социаль-культура сараларына, халҡ мәғарифенә, капиталь төҙөлөшкә бюджет буйынса зур суммалар ебәрелә. 1948 йылда тик бер социаль-культура сараларына ғына ла 680 миллион һумдан күберәк средство тотолдо.

Башҡорт АССР-ы промышленносе үткән йылда валовой продукция етештереү планын срогынан алда үтәне һәм һуғышҡа тиклемге 1940 йылғы кимәлде байтаҡ дәрәжәлә үҙыш китте. Промышленность предприятиеләре продукцияның сифатын күтәреү һәм уның үҙенә төшөү хаҡын кәметеү өсөн көрәштә киң йәйелдереп, Тыуған илебеҙгә пландан тыш тиҫтәләгән миллион һумдар экономия бирҙеләр. Промышленность ағымдағы йылда ла үҙенең эш темпын үҫтерә бара.

Социалистик ауыл хужалығында ла — сәсеү майҙандарын киңәйтеү, урожайлылыҡты күтәреү, малдар һанын арттырыу, уларҙың тоҡомон яҡшыртыу һәм малсылыҡтың продукты биреүсәнлеген күтәреү буйынса байтаҡ уңышлыҡтарға өлгәшелде. Был уңыштар һуғыштан һуңғы сталинсе биш йыллыҡты срогынан алда үтәү өсөн Башҡортостан хеҙмәтсәндәренең намыҫлы рәүешле көрәшеүҙәре тураһында, һөйкемле Тыуған илебеҙгә, бөйөк Ленин—Сталин партияһына тәрән рәүештә бирелгәнлектәре тураһында һөйләйҙәр.

Бюджет республика промышленносенән, ауыл хужалығының һәм культураһының артабанғы үҫешен билдәләй. 1949 йылғы бюджеттең күләме үткән йылғыға ҡарағанда 43 миллион һумдан күберәккә үҫә, йәки 1940 йыл менән сағыштырғанда ике ярым тапҡырға тиң әйтерлек арта. Был, бөтә хеҙмәтсәндәренең дә яңы биш йыллыҡтың дүртенсе йылы программаһын уңышлы башҡарыу өсөн фиҙакәр эшләүҙәрен талап итә. Барлыҡ промышленность предприятиеләренең, хужалыҡ ойошмаларының эш сифаттарын тамырынан яҡшыртыуға, производство пландарының һәр бер предприятие тарафынан сифатлы үтәлеүенә, бюджет дисциплинаһының нык һаҡланыуына өлгәшергә кәрәк.

Өйтергә кәрәк, үткән йылда айырым хужалыҡ ойошмалары һәм предприятиеләре насар эшләүҙәре, пландарын үтәмәүҙәре арҡаһында государствоға миллиондарса һум средство биреп өткермәнеләр. Ителек, май промышленносе предприятиеләре, государство сауҙаһы, промысловой һәм кооператив сауҙаһы бюджет буйынса үҙ йөкләмәләрен үтәмәнеләр. Быны шуға күрә урындағы промышленность, төҙөлөш материалдары промышленносе, коммуналь хужалығы предприятиеләре, Башпотребсоюз һәм промкооперация управленйеһе үҙҙәренең эштәрен хәҙерге таләптәрҙә ауан бирерлек итеп киңкен рәүештә яҡшыртырға бурыслылар.

Пландың һан яғынан ғына түгел, уның сифаты, ассортименте, продукцияның үҙенә төшөү хаҡын түбәнәйтеү яғынан да үтәлеүен тәьмин итерга кәрәк. Сөнки бюджеттен доход өлешен аныҡ үтәү — ул производство планын һан һәм сифаты яғынан тулыһынса үтәү тигән һүҙ. Шуға күрә производствоның культураһын күтәреүгә, продукцияларҙың сифатын яҡшыртыуға, тауарҙарҙың ассортименттәрен киңәйтеүгә серьез иғтибар бирергә кәрәк.

Был тәңгәлдә хеҙмәтсәндәр депутаттарының урындағы Советтәренә һәм финанс органдарына яуаплы бурыстар йөкмәтелә. Улар үҙҙәренең эшмәкәрлектәре менән бюджеттен аныҡ үтәлеүен тәьмин итерга тейештәр.

Республиканың халҡ хужалығына, социаль-культура сараларына ассигнованиеләр йылдан-йыл үҫә бара. 1940 йыл менән сағыштырғанда улар ике ярым тапҡырға арталар. Социаль-культура төҙөлөшө расходтары бюджеттен 82 процентен тәшкил итә. Уға 774 миллион һум, йәғни үткән йылға ҡарағанда 91 миллион һумдан күберәк расход тотолласаҡ.

Мәктәптәрҙә уҡыусылар һаны 1948 йылға ҡарағанда 52 мең кешегә арта. Яңы уҡыу йылынан башлап ауыл ерҙәрендә дүрт йыллыҡ мәжбүри уҡыу тормошҡа ашырыласаҡ. Халҡ мәғарифенә, балалар бағсаларына һәм йорттарына, һауыҡ һаҡлауға билдәләнгән зур суммала средстволар — улар бөтәһе лә большевиктар партияһының һәм совет хөкүмәтенең хеҙмәтсәндәр тураһында атайҙарса хәстәрлек күрһәткенен күҙәл миҫалдары булып тораллар.

Халҡ хужалығы планын һәм республиканың бюджетен өлгәләү үтәү интерестәре — бөтә хужалыҡсыларҙан, урындағы партия, совет һәм профсоюз ойошмаларынан бөтә урында ла ҡаты экономия режимен булдырыуҙы, государствоға күберәк накопленйелар биреүҙе талап итә. Финанс органдары работниктәре бөтә хужалыҡ ойошмаларының финанс эшмәкәрлегенә оператив контроль алып барырға, үҙҙәренең эштәрен яҡшыртыуға өлгәшергә тейештәр.

Бурыс — һәр бер халҡ тинен коммунизм мәҡсәтына дөрөҫ файҙаланыуҙан тора. Государство средстволарының урынһыҙға тотолоуына, әрәм-шәрәм ителеүенә һис юл ҡуйылырға тейеш түгел.

Республикабыҙҙың халҡ хужалығы һәм культураһы күтәрелешенең көслө ҡоралы булған 1949 йылғы бюджеттен уңышлы үтәлеүен тәьмин итәйек!

*СССР Министрҙәр Советында һәм ВКП(б) Үҙәк Комитетында*

## 1949 йылда урожай йыйнауҙы һәм ауыл хужалығы продуктыларын әҙерләүҙе үткәреү тураһында

СССР Министрҙәр Советы һәм ВКП(б) Үҙәк Комитеты, ағымдағы йылда яҙғы сәсеү, уҙған йылдағыға ҡарағанда, күп ойошканыраҡ үткәрелде, тип билдәләйҙәр. Колхоздар, МТС-тәр һәм совхоздар, ягенселек өлкәһендә тәп бурысты — бөртөкле ашлыҡ, техник һәм башҡа төрле ауыл хужалығы культураларының урожайлылығын бөтә сараларҙы менән күтәреү бурысын тормошҡа ашыра барып, быйыл яҙ сәсеүҙе күп тапҡыр сроҡта үткәрҙеләр һәм бағыу эштәренең яҡшы сифатлы булыуын тәьмин иттеләр. Яровой бойҙайҙы һәм техник культураларҙы сәсеү, ингеҙҙә тупҡа һөрелгән һәм пар ерҙәренә, сортлы орлоктар менән үткәрелде.

Быйыл машина-трактор станциялары тракторҙарҙың етештереүсәнлеген һәм бағыу эштәренең сифатын артабан күтәреүгә өлгәштеләр. Яҙ бағыу һаҡлау ағастары ултыртыу һәм ағас питомниктәре ойоштороу буйынса государство планы байтаҡ арттырып үтәлде.

Государство планына яраҡлы рәүештә ағымдағы йылда ин мөһим техник культураларҙың — мамыҡ, оҫон етен, киндер, шәкәр сөгөлдөрө, көнбағыштың сәсеүлек майҙандары, шулай уҡ яровой бойҙай, үҙым бойҙайы, арыш һәм кукурузаның сәсеүлек майҙандары ла арттырылды. Колхоздарҙа һәм совхоздарҙа продукты биреүсе общественный малдарҙы үҫтереүҙең әс йыллыҡ планы менән ҡуйылған малсылыҡ өсөн ин ҡыҫҡа сроҡта ныҡлы мал азығы базаһы булдырыу бурыстарына иңгеҙләнеп, колхоздар һәм совхоздар тарафынан 1949 йылда күп һәм бер йыллыҡ үләндәр уҙған йылға ҡарағанда ике тапҡыр тиң әйтерлек һәм мал өсөн тамыр азыҡтар һәм силос культуралары бер ярым тапҡыр күберәк сәселде.

СССР Министрҙәр Советы һәм ВКП(б) Үҙәк Комитеты, хәҙер тәп һәмә СССР ауыл хужалығы Министерствоһының, СССР совхоздар Министерствоһының, әҙерләүҙәр Министерствоһының, партия һәм совет ойошмаларының, ауыл хужалығы органдарының, колхоздарҙың, МТС-тарҙың һәм совхоздарҙың бөтә ауыл хужалығы культураларын үҙ ваҡытында һәм ентекләп тәрбиәләүҙе ойоштороуҙарынан, урожай йыйнауға һәм ауыл хужалығы продуктыларын әҙерләүгә үҙ ваҡытында һәм бөтә яҡлап әҙерләнеүҙе һәм уларҙы уңышлы үткәреүҙе тәьмин итеүҙәренән, пар күтәреүҙе бөтә урында һәм ин ҡыҫҡа сроҡта тамамлап, уларҙы эшкәртеүҙе яҡшыртыуҙарынан, бесән сабыуҙы ойошҡан рәүештә үткәреүҙәренән һәм мал азығы туплау планын үтәүҙәренән тора.

Колхоздар, совхоздар һәм машина-тракторҙ станциялары комбайндарҙы, молотилкаларҙы һәм башҡа машиналарҙы ремонтлау эшен, 1948 йылдағыға ҡарағанда, яҡшыраҡ ойоштороналар, кадрҙар әҙерләүгә күп уңышлыраҡ алып баралар, урожай йыйнау һәм ауыл хужалығы продуктыларын әҙерләү менән бәйләнешле башҡа күп мәсьәләләрҙе күп тиҙерәк һәм энергиялыраҡ хәл итәләр.

Ләкин илебеҙҙең күп кенә районында урожай йыйнауға һәм әҙерләүҙәргә әҙерлек эшенә серьез етешмәлектәр бар әле. Һүҙ барыһын элек комбайндарҙы, уҙрыстарҙы һәм урожай йыйнай торған башҡа машиналарҙы ремонтлау тураһында бара. Миҫалға Курск, Воронеж, Сталинград, Саратов һәм башҡа ҡайһы бер өлкәләрҙе алырға мөмкин. Улар машиналарҙы ремонтлауҙы кәнәғәтләнерлек ойоштормағандар. Шулай булыуға ҡарамаҫтан, был өлкәләрҙең партия, совет һәм ауыл хужалығы органдарының етәкселәре ремонты йылдамыраҡ тамамлау өсөн тейешле сараны күрмәйҙәр, уҙған йылдарҙағы хаталарҙы ҡабатлайҙар.

МТС-тарҙың һәм совхоздарҙың урожай йыйнауға әҙерлеген үҙ ваҡытында тикшереүҙе ойоштороу контролдең ин йәғонтоло формаларынан береһе булып тора. СССР Министрҙәр Советы һәм ВКП(б) Үҙәк Комитеты урожай йыйнау эштәре башланырҙан кәм тигәндә егерме көн элек ошондай тикшереүҙе ойоштороргә тәкдим иттеләр.

Урожай йыйнауҙы планлаштырыу бөтә эҙерлек эшенән айырылғыһыҙ һәм бигерәк тә мөһим өлөшө булып тора. Ашлыҡ урыу башланырҙан кәм тигәндә 15 көн элек һәр бер колхозда, совхозда, һәр бер МТС-та, бағыусылыҡ һәм трактор бригадаларында урожай йыйнау, ауыл хужалығы продуктыларын ташыу һәм государствоға тапшырыу осорона эш пландары төҙөргә кәрәк.

Күп кенә өлкәләр, крайҙар һәм республикаларҙың машина-трактор станциялары һәм совхоздары етәкселәре яҙғылыҡ һәм майлау материалдары таҡтаһы үҙҙәренә ҡаралған ҡайһы бер урожай йыйнай торған башҡа машиналарҙың күбеһе урожай йыйнауға әҙерләп өлгөртмәне, был, урожай йыйнауҙың һуңлатылыуына һәм урожайҙы юғалтыуға килтерҙе.

Күп колхоздарҙа һәм совхоздарҙа транспорт средстволарын, тараларҙы, үлсәүҙәрҙе, ашлыҡ һаҡлау урындарын, яҙмалы ырғындарҙы һәм лапаҫтарҙы урожай йыйнауға әҙерләү кәнәғәтләнерлек үткәрелмәй. Механизациялаштырылған һәм ябай ашлыҡ киптергестәрҙе ремонтлау, төҙәү һәм уларҙы кәрәк булған урында тәртиптә ултыртыу эштәре ҡәнәғәтләнерлек үтмәй. Механизациялаштырылған һәм ябай ашлыҡ киптергестәрҙе ремонтлау, төҙәү һәм уларҙы кәрәк булған урында тәртиптә ултыртыу эштәре ҡәнәғәтләнерлек үткәрелмәй. Механизациялаштырылған һәм ябай ашлыҡ киптергестәрҙе ремонтлау, төҙәү һәм уларҙы кәрәк булған урында тәртиптә ултыртыу эштәре ҡәнәғәтләнерлек үткәрелмәй. Механизацияламаҫтан, ҡул көсө менән ашлыҡ ташыу, ҡул менән ашлыҡ ҡойоу, ҡул менән ашлыҡ ҡойоп тейәү, ҡул менән ашлыҡ ҡойоп тейәү, ҡул менән ашлыҡ ҡойоп тейәү

## СССР Министрҙәр Советында һәм ВКП(б) Үҙәк Комитетында

# 1949 йылда урожай йыйнауҙы һәм ауыл хужалығы продуктыларын әҙерләүҙе үткәреү тураһында

(Дауамы. Башы 1-се битта).

хуҙалаштырыуҙар менән йыһазландырыуҙы тәьмин итергә, ә**ш барышында комбайндарҙан** ашлыкты бушатыу һәм көбөрткә йыйнай барыу өсөн кәрәкле транспорт средстволарын үҙ ваҡытында әҙерләргә.

Урожай йыйнау башланғанға тиклем МТС-тарҙың, совхоздарҙың барлыҡ ремонт мастерскойҙарын һәм колхоздарҙың тимерлектәрен әҙерләп ҡуйырға, уларҙа ремонт өсөн кәрәкле детальдәрҙең запастарын булдырырға, шулай уҡ урожай йыйнау осоронда комбайн агрегаттарын һәм трактор бригадаларын өҙлөкһөҙ хеҙмәтләндереүҙе тәьмин итеү өсөн күсмә ремонт мастерскойҙарын йыһазландырыу сараһын күрергә;

б) урожай йыйнау башланғанға тиклем колхоздарҙа һәм совхоздарҙа ҡалаттарҙе, ямалы ырғындарҙы, ланҫаттарҙы, игенде һаҡлау һәм киптереү өсөн иген киптергестәрҙе ремонтлау, шулай уҡ терәү әйтерен тамамлауҙы тәьмин итергә;

в) урожай йыйнау башланырҙан кәмендә 15 көн алдан һәр бер колхозда, МТС-та һәм совхозда, һәр бер трактор һәм бәҫһыҙлыҡ бригадаһында урожай йыйнау, ауыл хуҙалығы продуктыларын ташыу һәм государствоға тапшырыу осорона эш пландарын төҙөүҙе тәьмин итергә, үҙ пландарҙа урожай йыйнау осоронда колхоздарҙың, МТС-тарҙың һәм совхоздарҙың барлыҡ кәштәрен, средстволарын тулы һәм дөрөҫ файҙаланыуҙы күҙҙә тоторға;

г) МТС-тарҙың, совхоздарҙың һәм ярҙамсы хуҙалыҡтарҙың нефте-базанан ягыулыҡты һәм майлау материалдарын биҙәлгән фондтарҙа ярашлы рәүештә үҙ ваҡытында ташып ҡуйыуҙарын тәьмин итергә. МТС-тарҙа һәм совхоздарҙа ягыулыҡты һәм майлау материалдарын һаҡлау өсөн өҫтәмә күләмдәрҙә нефть тараларын урында әҙләп табыу сараһын күрергә.

Урожай йыйнау, иген ташыу һәм иген әҙерләү менән бер осорҙа тура килә торған башҡа ауыл хуҙалығы эштәрен үтәү өсөн ташланған нефть продуктыларының тура биҙәлгәнеше буйынса тотолоуы өҫтәнән бик ҡаты контроль ҡуйырға, ягыулыҡтың һәм майҙарҙың башҡа урындарға тотолоуына юл ҡуймаҫҡа.

3. СССР ауыл хуҙалығы машиналары төҙөү Министерствоһын, автомобиль һәм трактор промышленноҫе Министерствоһын, ағас һәм ҡағыҙ промышленноҫе Министерствоһын һәм ауыл хуҙалығына постановкалар буйынса заданиеләре булған башҡа промышленность министерстволарын комбайндар, тракторҙар, двигателдәр, молотилкалар, урыҫтар, бесән сапҡыстар, иген тарттыу машиналары һәм урожай йыйнай торған башҡа машиналар, шулай уҡ урожай йыйнау өсөн МТС-тарға, колхоздарға һәм совхоздарға кәрәк була торған запас частар, подшипниктар, металл һәм ағас материалдары етештереү пландарын һис һүҙһеҙ үтәүҙе һәм биҙәлгәнән номенклатураға бик ныҡ ярашлы рәүештә үҙ ваҡытында ауыл хуҙалығына оҙатыуҙы тәьмин итергә мәжбүр итергә.

Юл әйтәре Министерствоһына ауыл хуҙалығы машиналарын һәм запас частәрҙе тейеш һәм ваҡытында биреүҙе тәьмин итергә һәм уларҙың ҡайҙа барыуҙарын өҫтәнән ҡаты контроль ҡуйырға тейешлеген тәьмин итергә.

4. Нефть промышленноҫе Министерствоһын, юл әйтәре Министерствоһын, Һауа флоты Министерствоһын һәм Һыу флоты Министерствоһын урожай йыйнау һәм иген әҙерләү осоронда МТС-тарҙы, совхоздарҙы, колхоздарҙы, «Союзаготтранс», «Союзсовхозтранс» автобазаларын һәм ярҙамсы хуҙалыҡтарҙы нефть продуктылары менән өҙлөкһөҙ тәьмин итеү тураһында үҙ ваҡытында ауыл хуҙалығына оҙатыуҙы тәьмин итергә мәжбүр итергә.

Юл әйтәре Министерствоһына ауыл хуҙалығы машиналарын һәм запас частәрҙе тейеш биреүҙе тәьмин итергә һәм ҡағыҙ промышленноҫе Министерствоһын, ауыл хуҙалығына поставкалар буйынса заданиеләре булған башҡа промышленность министерстволарын, ауыл хуҙалығына поставкалар буйынса заданиеләре булған башҡа промышленность министерстволарын комбайндарҙың, тракторҙарҙың, двигателдәрҙең, молотилкаларҙың, урыҫтарҙың, бесән сапҡыстарҙың, иген тарттыу машиналарының, Һауа флоты Министерствоһының, Һыу флоты Министерствоһының, ағас һәм ҡағыҙ промышленноҫе Министерствоһының һәм ауыл хуҙалығына поставкалар буйынса заданиеләре булған башҡа промышленность министерстволарының

## *СССР Министрҙәр Советында һәм ВКП(б) Үҙәк Комитетында*

# 1949 йылда урожай йыйнауҙы һәм ауыл хужалығы продуктыларын әҙерләүҙе үткәреү тураһында

(Дауамы. Башы 1-2-се биттәрҙә).

26. Партия, совет һәм әҙерләүҙәр ойошмаларына колхоздар һәм совхоздар тарафынан государствоға тапшырылған ашлыҡты һәм майлы культураларҙың төрлө партияларынан тәүге нәүбәттә машиналар һәм совхоздар тарафынан государствоның ссудаларҙы, шулай уҡ мәжбүри поставкалар һәм МТС-тарҙың эштәре өсөн натуралата түләү буйынса колхоздарҙың үткән йылдарҙағы бурыстарын түләүҙе тәьмин итеүҙе күҙәтергә. Бынан һуң колхоздар тарафынан әҙерләүҙәр пунктарына тапшырылған ашлыҡты һәм майлы культуралар орлоҡтарын мәжбүри поставкалар һәм МТС-тарҙың эштәре өсөн государствоның был район өсөн билдәләнгән әҙерләүҙәр планындағы һәр ниҙәмдәргә пропорциональ рәүештә МТС-тарҙың эштәре өсөн натуралата түләү буйынса иҫәп-хисапты тамамланған колхоздар артабан ашлыҡты һәм майлы культураларҙы бирелеш МТС-тарҙың тапшырылған счеттары буйынса натуралата түләү иҫәбенә иҫәпләргә. Ашлыҡ һәм майлы культураларҙың орлоҡтарын тапшырыу буйынса планды тулы, ләкин МТС-тарҙың әше өсөн натуралата түләү буйынса иҫәп-хисапты тамамланған колхоздар артабан ашлыҡты һәм майлы культураларҙы бирелеш МТС-тарҙың тапшырылған счеттары буйынса натуралата түләү иҫәбенә иҫәпләргә.

Мәжбүри поставкалар һәм МТС-тарҙың эштәре өсөн (ашлыҡ һуғыуҙан башҡа) натуралата түләү буйынса колхоздар тарафынан бөртөкле ашлыҡ һәм башҡа майлы культураларҙың орлоҡтарын, шулай уҡ колхозсылар һәм шәхси хужалыҡтар тарафынан мәжбүри поставкалар тапшырыу МТС-тарҙың тапшырылған йөкләмәләрҙә һәм күрһәтелгән культураларға рәсми рәүештә үткәрелгәс тейештер, ә ул ваҡытта бойҙай, арыш, дөгө, тары культуралар, ҡара бойҙай, һәм һуҡыуҙа МТС-тарҙың әше өсөн культураларҙың һәр береһе өсөн ағымдар һәм счеттар буйынса тапшырылған йөкләмәләрҙә билдәләнгән күләмдәргә тапшырылырға тейеш, ә башҡа төрлө культуралар буйынса ашлыҡ ҡабарған ваҡытта, уларҙы тапшырыуҙың тәүге буйынса алмаштырыуҙың билдәләнгән эквиваленттарына ярашлы рәүештә бөртөкле культуралар менән алмаштырыу рөхсәт ителә.

27. Урындарҙағы партия һәм совет ойошмаларын әҙерләүҙәр Министерствоһының ойошмаларына, крайҙарҙағы һәм республикаларҙағы уполномоченныйҙарына мәжбүриәттәрҙе урожайлылыҡ разрядтарына индереү буйынса эштәрендә уларҙы ярҙам күрһәтергә, шуның менән бергә, урожайлылыҡты түбәнәйтеүгә юл ҡуймаҫҡа, шуның менән натуралата түләүҙе яңалма рәүештә түбәнәйтеүгә юнәлтелгән бөтә төр антигосударственный ынтылыштарға юл ҡуйыуға ҡаршы көрәш ойоштороп ебәрергә мәжбүр итергә.

28. СССР Министрҙәр Советы әрҙәнәлек урожайлылыҡты билдәләү буйынса Баш государство инспекцияһының ҡаралмалыҡты билдәләү һәм урожайлылыҡ тураһындағы мәғлүмәттәрҙе Хөкүмәт тарафынан билдәләнгән тәртиптә ярашлы рәүештә әҙерләүҙәр Министерствоһы уполномоченныйҙарына ҡарауы буйынса эштәрҙе үҙ ваҡытында үткәреүҙе тәьмин итеүҙе мәжбүр итә.

29. Әҙерләүҙәр Министерствоһының Себер, Урал, Ҡаҙағстан, Алыҫ Көнсығыш һәм Урта Азия райондары буйынса ойошмалары МТС эштәренә натуралата түләү иҫәпләү өсөн бөртөкле ашлыҡ культуралары буйынса урожайлылыҡ разрядтарына индереүҙе урожайлылыҡты баһалау буйынса район-ара инспекцияларҙың бөртөкле башаҡлы культуралар урожайлылығы тураһында материалдарҙы алғандан һуң ике аҙна срок эсендә, ә башҡа өлкәләр, крайҙар һәм республикалар буйынса уң кәнәк срок эсендә тәьмин итергә һәм колхоздарҙың урожайлылыҡ разрядтарына индереүҙе буйынса район уполномоченныйҙарының мәжбүри иткән тапшырыуҙы буйынса планлы ҡулэүе менән бер тигеҙ хәлдә натуралата түләүҙең тулыһынса ҡулланылыуы өсөн яуаплы булыуҙары тураһында иҫкәртергә.

30. 1948 йылда байтаҡ өлкәләрҙә, крайҙарҙа һәм республикаларҙа сортлы орлоҡтарҙы, биғерәк тә ҙурҙы бөртөкле культуралар орлоҡтарын һәм дифицит сортлы орлоҡтарҙы әҙерләүгә тейешле иғтибар ителмәүен дөрөҫ түгел, тип иҫәпләргә. Бик күп селекция станцияларҙы, элита-орлоҡсолоҡ хужалыҡтарҙы һәм район орлоҡсолоҡ хужалыҡтарҙы үҙҙәре тарафынан әҙерләү пунктарына тапшырырға торған сортлы орлоҡтарҙы билдәләнгән кондицияға еткермәнеләр, уларҙың исемен юғалтмаҫтар, һәм уларҙы ябай сорттар рәүешендә тапшырҙылар һәм был хәл сортлы орлоҡтар ресурсын кәметеүгә килтерҙе.

СССР ауыл хужалығы Министерствоһын, СССР совхоздар Министерствоһын, әҙерләүҙәр Министерствоһын, селекция станцияларының, ғилми-тәжрибә учреждениеларҙың, элита-орлоҡсолоҡ хужалыҡтарының етәкселәрен, алдағы йылдың сәсеү планын үтәү өсөн көрәкле булған орлоҡтарҙан башҡа, бөтә элита орлоҡтары урожайын, һ район орлоҡсолоҡ хужалыҡтарын Хөкүмәт тарафынан билдәләнгән шарттарҙа булған орлоҡсолоҡ участкаларынан алынған орлоҡтарҙан башҡа, бөтә сортлы орлоҡтар урожайын Главзаготсортсеменоның әҙерләү пунктарына тапшырырға мәжбүр итергә. Государствоға тапшырыла торған орлоҡтарҙың сортлылыҡ сифаты билдәләнгән кондицияға яуап бирергә тейеш.

СССР ауыл хужалығы Министерствоһына, СССР совхоздары Министерствоһына, һәм әҙерләүҙәр Министерствоһына, 1949 йылдың урожайынан бөртөкле ашлыҡтың һәм майлы культуралар орлоҡ маҡсаты өсөн айырыуса ҡиммәтле, юғары урожайлы сорттарын әҙерләү тураһында ике аҙна срок эсендә тәҡдимдәр тапшырырға йәкмәтергә, был тәҡдимдәрҙә сорттарҙың тәҙмәһен һәм орлоҡ әҙерләүҙең күләмен күҙәтә тоторға.

31. Партия, совет, әҙерләүҙәр һәм ауыл хужалығы органдарын:

Урожай йыйнау ваҡытында һәм иген әҙерләү планын үтәгәнгә тиклем ваҡытта колхозсыларға бирелеү өсөн һәм колхоздарҙың эске-хужалыҡ ихтыяждарына —ингәндә 15 процент күләмендә, дөгөнө —10 процент, комбағышты — 5 процент, картуфты һәм йәшелсәне — 15 процент күләмендә был культуралардың государство әҙерләү пунктарына фактик рәүештә тапшырылған һанынан иҫәпләп булыу тураһындағы тәртипте күҙәтеүгә контроль булдырырға мәжбүр итергә;

Колхозсылар һәм трактористар тарафынан эшләнгән хеҙмәт көндәренә ҡарап уларҙы дөрөҫ авансировать итеү өсөн, колхоз производствоһы менән мөнәсәбәткә булмаған кешеләргә үҙ белдеге менән колхоз продукцияһын таратыу практикаһын, шулай уҡ эшләнгән хеҙмәт көндәренә ҡарамайынса аванстар бирелеү практикаһын ҡырҡа булдырмау өсөн контроль булдырырға мәжбүр итергә.

32. 1949 йылда түбәндәгеләрҙе һаҡларға:

а) комбайндар менән уҙыш-йыйнауҙың билдәләнгән планын үтәүҙе яҡшы сифатлы итеп тәьмин иткән МТС участка механизаторҙарына натуралата премиялар бирелеүҙе 1948 йылда ҡабатланған тәртиптә, шулай уҡ МТС-тарҙың өтөү-тарма йыйнау машиналарында, клевер һәм люцерна орлоҡтарын һуғыу һәм ҡағыу молотилкаларында, өтөү-тарма һәм люцерна орлоҡтарын һуғыу һәм ҡағыу молотилкаларында эшләүсе машинистарға, был эштәрҙә уҙар менән бергә эшләгән трактористарға йөкмәтелгән нормаларҙы үтәүҙәре өсөн хеҙмәт көндәренә түләү тәртибен, шулай уҡ МТС трактористәре өсөн билдәләнгән күләмдәрҙә аҡсалата һәм натуралата түләүҙең гарантия минимумын;

б) совхоз трактористәренә натуралата түләүҙе 1948 йылда хәрәкәттә булған тәртипте, — уға ярашлы рәүештә комбайн менән уҙыш-йыйнауҙа ҡатнашҡан трактористар, аҡсалата түләүҙән тыш, уҙар менән бергә эшләүсе комбайнерҙар өсөн билдәләнгән күләмдәрҙә натуралата иген менән түләү алалар;

в) СССР Совнаркомының 1944 йылдың 12 августындағы 1076 номерҙе ҡарарының 2-се пунктының хәрәкәтен, — уға, йығылған ашлыҡтарҙы комбайндар менән уҙыш-йыйнауҙа эшләгән комбайнерҙарға, комбайнерҙарҙың ярҙамсыларына һәм трактористарға нормаль булған ашлыҡтарҙы уҙыш-йыйнау өсөн билдәләнгән тәмләнеү расценкаларына ҡарағанда түләүҙе 40 процентҡа тиклем арттырыуҙы билдәләй, был түләүҙәрҙең йығылыу дәрәжәһе һәм уҙыш-йыйнауҙың ҡыйынлығы иҫәпкә алына;

г) СССР Министрҙәр Советының 1948 йылдың 21 июлендәге 10000-р номерҙе ҡарарының 2-се пунктының хәрәкәтен, — уға, йығылған ашлыҡтарҙы уҙыш-йыйнағанда комбайндар менән эшләүсе, комбайн моторҙары өсөн һәм ябай уҙыш-йыйнау машиналары менән эшләүсе трактормар өсөн ҡуйылыҡты тотоноу нормаһын арттырыу тәртибе.

## V.

## Шәкәр сөгөлдөрө урожайын йыйнау һәм әҙерләү эштәрен үткәреү буйынса

33. Сөгөлдөр сәсеүсе өлкәләрҙә, крайҙарҙағы, республикаларҙағы партия һәм совет органдарын, СССР ауыл хужалығы Министерствоһының һәм СССР азыҡ промышленносе Министерствоһының 1949 йылда шәкәр сөгөлдөрөнән юғары урожай алыуҙы тәьмин итергә, уның урожайын үҙ ваҡытында йыйнауҙы һәм һәр бер колхоздың һәм совхоздың государствоға сөгөлдөр тапшырыу пландарын һис һүҙһеҙ үтәүҙәрен тәьмин итеүгә мәжбүр итергә. Бөртөкле ашлыҡ культуралары урожайын йыйнау ваҡытында сөгөлдөрҙө тәрбиәләү эштәрен туҡтатыуға юл ҡуймаҫҡа, сөгөлдөрҙөң үҫеү осорҙа уны ныҡ ҡулдәренән утау, рәт араларын йомшартыу һәм шәкәр сөгөлдөрө хужалыҡтарына ҡаршы көрәш саралары үткәреүҙе ойоштороргә.

34. Республикаларҙағы Министрҙәр Советтәре, сөгөлдөр сәсеүсе райондарҙағы край исполкомдарын һәм өлкә исполкомдарын райондар буйынса, ә райондарҙа — колхоздар буйынса сөгөлдөрҙө ҡәҙерле сроктарын һәм сөгөлдөрҙө ташыу буйынса заданиеларҙы раҫлап, шәкәр заводтары эшләй башлағанға тиклем сөгөлдөр әҙерләү пунктарында кәм тигәндә 5 тәүлеккә етерлек сөгөлдөр запасы булдырыуға, ә унан һуң шәкәр заводтарын өзлекһеҙ рәүештә сөгөлдөр менән тәьмин итеп тороуға өлгәшергә.

35. Сөгөлдөрҙө ҡабыу һәм уны заводтарға һәм сөгөлдөр әҙерләү пунктарына ташыуҙың түбәндәге сроктарын раҫларға:

| | Ҡабыу | Ташыу |
|---|---|---|
| Украина ССР-ы буйынса | 25 октябрь | 5 ноябрь |
| Молдавия ССР-ы буйынса Курск һәм Воронеж өлкәләре буйынса | 1 ноябрь | 1 декабрь |
| Томбов һәм Пенза өлкәләре буйынса | 20 октябрь | 1 декабрь |
| Үзбәк ССР-ы, Ҡаҙағ ССР-ы һәм Ҡырғыҙ ССР-ы буйынса | 15 ноябрь | 15 декабрь |
| Грузин ССР-ы, Әрмән ССР-ы һәм Краснодар крайы буйынса | 10 ноябрь | 1 декабрь |
| Литва ССР-ы, Латвия ССР-ы, Эстон ССР-ы һәм Белоруссия ССР-ы буйынса | 20 октябрь | 1 ноябрь |
| Алтай һәм Красноярск крайҙары буйынса, Новосибирск өлкәһе һәм Бурят-Монгол АССР-ы буйынса | 10 октябрь | 1 ноябрь |
| Сөгөлдөр сәсеүсе башҡа райондар буйынса | 20 октябрь | 10 ноябрь |

36. СССР ауыл хужалығы Министерствоһын, СССР азыҡ промышленносе Министерствоһын, сөгөлдөр сәсеүсе райондарҙағы партия һәм совет органдарын МТС һәм совхоздарҙа булған сөгөлдөр ҡабығыстарҙы һәм сөгөлдөр комбайндарын шәкәр сөгөлдөрө урожайын йыйнауҙа тулыһынса файҙаланыуҙы тәьмин итеүгә мәжбүр итергә.

СССР ауыл хужалығы Министерствоһына бер ай срок эсенда шәкәр сөгөлдөрөн механизациялаштырылған юл менән йыйнау планын шәкәр сөгөлдөрөн сәсеүсе райондарҙағы крайҙарға, өлкәләргә һәм республикаларға еткерергә.

37. Сөгөлдөр сәсеүсе өлкәләрҙә, крайҙарҙағы һәм республикаларҙағы партия һәм совет органдарына шәкәр сөгөлдөрөн ҡабыу һәм ташыу өсөн колхозсыларҙы булдырыуҙа һәм уларҙы ябай сорттар рәүешендә ташыр-ҙылар һәм был хәл сортлы орлоҡтар ресурсын кәметеүгә килтерҙе.

СССР ауыл хужалығы Министерствоһы, СССР совхоздар Министерствоһы, әҙерләүҙәр Министерствоһы, селекция станцияларының, ғилми-тәжрибә учреждениеларҙың, элита-орлоҡсолоҡ хужалыҡтарының етәкселәрен, алдағы йылдың сәсеү планын үтәү өсөн көрәкле булған орлоҡтарҙан башҡа, бөтә элита орлоҡтары урожайын, ә район орлоҡсолоҡ хужалыҡтарын Хөкүмәт тарафынан билдәләнгән шарттарҙа булған орлоҡсолоҡ участкаларынан алынған орлоҡтарҙан башҡа, бөтә сортлы орлоҡтар урожайын Главзаготсортсеменоның әҙерләү пунктарына тапшырырға мәжбүр итергә. Государствоға тапшырыла торған орлоҡтарҙың сортлылыҡ сифаты билдәләнгән кондицияға яуап бирергә тейеш.

СССР ауыл хужалығы Министерствоһына, СССР совхоздары Министерствоһына, һәм әҙерләүҙәр Министерствоһына, 1949 йылдың урожайынан бөртөкле ашлыҡтың һәм майлы культуралар орлоҡ маҡсаты өсөн айырыуса ҡиммәтле, юғары урожайлы сорттарын әҙерләү тураһында ике аҙна срок эсендә тәҡдимдәр тапшырырға йәкмәтергә, был тәҡдимдәрҙә сорттарҙың тәҙмәһен һәм орлоҡ әҙерләүҙең күләмен күҙәтә тоторға.

31. Партия, совет, әҙерләүҙәр һәм ауыл хужалығы органдарын:

Урожай йыйнау ваҡытында һәм иген әҙерләү планын үтәгәнгә тиклем ваҡытта колхозсыларға бирелеү өсөн һәм колхоздарҙың эске-хужалыҡ ихтыяждарына —ингәндә 15 процент күләмендә, дөгөнө —10 процент, комбағышты — 5 процент, картуфты һәм йәшелсәне — 15 процент күләмендә был культуралардың государство әҙерләү пунктарына фактик рәүештә тапшырылған һанынан иҫәпләп булыу тураһындағы тәртипте күҙәтеүгә контроль булдырырға мәжбүр итергә;

Колхозсылар һәм трактористар тарафынан эшләнгән хеҙмәт көндәренә ҡарап уларҙы дөрөҫ авансировать итеү өсөн, колхоз производствоһы менән мөнәсәбәткә булмаған кешеләргә үҙ белдеге менән колхоз продукцияһын таратыу практикаһын, шулай уҡ эшләнгән хеҙмәт көндәренә ҡарамайынса аванстар бирелеү практикаһын ҡырҡа булдырмау өсөн контроль булдырырға мәжбүр итергә.

32. 1949 йылда түбәндәгеләрҙе һаҡларға:

а) комбайндар менән уҙыш-йыйнауҙың билдәләнгән планын үтәүҙе яҡшы сифатлы итеп тәьмин иткән МТС участка механизаторҙарына натуралата премиялар бирелеүҙе 1948 йылда ҡабатланған тәртиптә, шулай уҡ МТС-тарҙың өтөү-тарма йыйнау машиналарында, клевер һәм люцерна орлоҡтарын һуғыу һәм ҡағыу молотилкаларында, өтөү-тарма һәм люцерна орлоҡтарын һуғыу һәм ҡағыу молотилкаларында эшләүсе машинистарға, был эштәрҙә уҙар менән бергә эшләгән трактористарға йөкмәтелгән нормаларҙы үтәүҙәре өсөн хеҙмәт көндәренә түләү тәртибен, шулай уҡ МТС трактористәре өсөн билдәләнгән күләмдәрҙә аҡсалата һәм натуралата түләүҙең гарантия минимумын;

б) совхоз трактористәренә натуралата түләүҙе 1948 йылда хәрәкәттә булған тәртипте, — уға ярашлы рәүештә комбайн менән уҙыш-йыйнауҙа ҡатнашҡан трактористар, аҡсалата түләүҙән тыш, уҙар менән бергә эшләүсе комбайнерҙар өсөн билдәләнгән күләмдәрҙә натуралата иген менән түләү алалар;

в) СССР Совнаркомының 1944 йылдың 12 августындағы 1076 номерҙе ҡарарының 2-се пунктының хәрәкәтен, — уға, йығылған ашлыҡтарҙы комбайндар менән уҙыш-йыйнауҙа эшләгән комбайнерҙарға, комбайнерҙарҙың ярҙамсыларына һәм трактористарға нормаль булған ашлыҡтарҙы уҙыш-йыйнау өсөн билдәләнгән тәмләнеү расценкаларына ҡарағанда түләүҙе 40 процентҡа тиклем арттырыуҙы билдәләй, был түләүҙәрҙең йығылыу дәрәжәһе һәм уҙыш-йыйнауҙың ҡыйынлығы иҫәпкә алына;

г) СССР Министрҙәр Советының 1948 йылдың 21 июлендәге 10000-р номерҙе ҡарарының 2-се пунктының хәрәкәтен, — уға, йығылған ашлыҡтарҙы уҙыш-йыйнағанда комбайндар менән эшләүсе, комбайн моторҙары өсөн һәм ябай уҙыш-йыйнау машиналары менән эшләүсе трактормар өсөн ҡуйылыҡты тотоноу нормаһын арттырыу тәртибе.

## V.

## Шәкәр сөгөлдөрө урожайын йыйнау һәм әҙерләү эштәрен үткәреү буйынса

33. Сөгөлдөр сәсеүсе өлкәләрҙә, крайҙарҙағы, республикаларҙағы партия һәм совет органдарын, СССР ауыл хужалығы Министерствоһының һәм СССР азыҡ промышленносе Министерствоһының 1949 йылда шәкәр сөгөлдөрөнән юғары урожай алыуҙы тәьмин итергә, уның урожайын үҙ ваҡытында йыйнауҙы һәм һәр бер колхоздың һәм совхоздың государствоға сөгөлдөр тапшырыу пландарын һис һүҙһеҙ үтәүҙәрен тәьмин итеүгә мәжбүр итергә. Бөртөкле ашлыҡ культуралары урожайын йыйнау ваҡытында сөгөлдөрҙө тәрбиәләү эштәрен туҡтатыуға юл ҡуймаҫҡа, сөгөлдөрҙөң үҫеү осорҙа уны ныҡ ҡулдәренән утау, рәт араларын йомшартыу һәм шәкәр сөгөлдөрө хужалыҡтарына ҡаршы көрәш саралары үткәреүҙе ойоштороргә.

34. Республикаларҙағы Министрҙәр Советтәре, сөгөлдөр сәсеүсе райондарҙағы край исполкомдарын һәм өлкә исполкомдарын райондар буйынса, ә райондарҙа — колхоздар буйынса сөгөлдөрҙө ҡәҙерле сроктарын һәм сөгөлдөрҙө ташыу буйынса заданиеларҙы раҫлап, шәкәр заводтары эшләй башлағанға тиклем сөгөлдөр әҙерләү пунктарында кәм тигәндә 5 тәүлеккә етерлек сөгөлдөр запасы булдырыуға, ә унан һуң шәкәр заводтарын өзлекһеҙ рәүештә сөгөлдөр менән тәьмин итеп тороуға өлгәшергә.

35. Сөгөлдөрҙө ҡабыу һәм уны заводтарға һәм сөгөлдөр әҙерләү пунктарына ташыуҙың түбәндәге сроктарын раҫларға:

| | Ҡабыу | Ташыу |
|---|---|---|
| Украина ССР-ы буйынса | 25 октябрь | 5 ноябрь |
| Молдавия ССР-ы буйынса Курск һәм Воронеж өлкәләре буйынса | 1 ноябрь | 1 декабрь |
| Томбов һәм Пенза өлкәләре буйынса | 20 октябрь | 15 декабрь |
| Үзбәк ССР-ы, Ҡаҙағ ССР-ы һәм Ҡырғыҙ ССР-ы буйынса | 15 ноябрь | 15 декабрь |
| Грузин ССР-ы, Әрмән ССР-ы һәм Краснодар крайы буйынса | 10 ноябрь | 1 декабрь |
| Литва ССР-ы, Латвия ССР-ы, Эстон ССР-ы һәм Белоруссия ССР-ы буйынса | 20 октябрь | 1 ноябрь |
| Алтай һәм Красноярск крайҙары буйынса, Новосибирск өлкәһе һәм Бурят-Монгол АССР-ы буйынса | 10 октябрь | 1 ноябрь |
| Сөгөлдөр сәсеүсе башҡа райондар буйынса | 20 октябрь | 10 ноябрь |

36. СССР ауыл хужалығы Министерствоһын, СССР азыҡ промышленносе Министерствоһын, сөгөлдөр сәсеүсе райондарҙағы партия һәм совет органдарын МТС һәм совхоздарҙа булған сөгөлдөр ҡабығыстарҙы һәм сөгөлдөр комбайндарын шәкәр сөгөлдөрө урожайын йыйнауҙа тулыһынса файҙаланыуҙы тәьмин итеүгә мәжбүр итергә.

СССР ауыл хужалығы Министерствоһына бер ай срок эсенда шәкәр сөгөлдөрөн механизациялаштырылған юл менән йыйнау планын шәкәр сөгөлдөрөн сәсеүсе райондарҙағы крайҙарға, өлкәләргә һәм республикаларға еткерергә.

37. Сөгөлдөр сәсеүсе өлкәләрҙә, крайҙарҙағы һәм республикаларҙағы партия һәм совет органдарына шәкәр сөгөлдөрөн ҡабыу һәм ташыу өсөн колхозсыларҙы булдырыуҙа һәм уларҙы ябай сорттар рәүешендә ташырҙылар һәм был хәл сортлы орлоҡтар ресурсын кәметеүгә килтерҙе.

СССР ауыл хужалығы Министерствоһы, СССР совхоздар Министерствоһы, әҙерләүҙәр Министерствоһы, селекция станцияларының, ғилми-тәжрибә учреждениеларҙың, элита-орлоҡсолоҡ хужалыҡтарының етәкселәрен, алдағы йылдың сәсеү планын үтәү өсөн көрәкле булған орлоҡтарҙан башҡа, бөтә элита орлоҡтары урожайын, ә район орлоҡсолоҡ хужалыҡтарын Хөкүмәт тарафынан билдәләнгән шарттарҙа булған орлоҡсолоҡ участкаларынан алынған орлоҡтарҙан башҡа, бөтә сортлы орлоҡтар урожайын Главзаготсортсеменоның әҙерләү пунктарына тапшырырға мәжбүр итергә. Государствоға тапшырыла торған орлоҡтарҙың сортлылыҡ сифаты билдәләнгән кондицияға яуап бирергә тейеш.

СССР ауыл хужалығы Министерствоһына, СССР совхоздары Министерствоһына, һәм әҙерләүҙәр Министерствоһына, 1949 йылдың урожайынан бөртөкле ашлыҡтың һәм майлы культуралар орлоҡ маҡсаты өсөн айырыуса ҡиммәтле, юғары урожайлы сорттарын әҙерләү тураһында ике аҙна срок эсендә тәҡдимдәр тапшырырға йәкмәтергә, был тәҡдимдәрҙә сорттарҙың тәҙмәһен һәм орлоҡ әҙерләүҙең күләмен күҙәтә тоторға.

31. Партия, совет, әҙерләүҙәр һәм ауыл хужалығы органдарын:

Урожай йыйнау ваҡытында һәм иген әҙерләү планын үтәгәнгә тиклем ваҡытта колхозсыларға бирелеү өсөн һәм колхоздарҙың эске-хужалыҡ ихтыяждарына —ингәндә 15 процент күләмендә, дөгөнө —10 процент, комбағышты — 5 процент, картуфты һәм йәшелсәне — 15 процент күләмендә был культуралардың государство әҙерләү пунктарына фактик рәүештә тапшырылған һанынан иҫәпләп булыу тураһындағы тәртипте күҙәтеүгә контроль булдырырға мәжбүр итергә;

Колхозсылар һәм трактористар тарафынан эшләнгән хеҙмәт көндәренә ҡарап уларҙы дөрөҫ авансировать итеү өсөн, колхоз производствоһы менән мөнәсәбәткә булмаған кешеләргә үҙ белдеге менән колхоз продукцияһын таратыу практикаһын, шулай уҡ эшләнгән хеҙмәт көндәренә ҡарамайынса аванстар бирелеү практикаһын ҡырҡа булдырмау өсөн контроль булдырырға мәжбүр итергә.

32. 1949 йылда түбәндәгеләрҙе һаҡларға:

а) комбайндар менән уҙыш-йыйнауҙың билдәләнгән планын үтәүҙе яҡшы сифатлы итеп тәьмин иткән МТС участка механизаторҙарына натуралата премиялар бирелеүҙе 1948 йылда ҡабатланған тәртиптә, шулай уҡ МТС-тарҙың өтөү-тарма йыйнау машиналарында, клевер һәм люцерна орлоҡтарын һуғыу һәм ҡағыу молотилкаларында, өтөү-тарма һәм люцерна орлоҡтарын һуғыу һәм ҡағыу молотилкаларында эшләүсе машинистарға, был эштәрҙә уҙар менән бергә эшләгән трактористарға йөкмәтелгән нормаларҙы үтәүҙәре өсөн хеҙмәт көндәренә түләү тәртибен, шулай уҡ МТС трактористәре өсөн билдәләнгән күләмдәрҙә аҡсалата һәм натуралата түләүҙең гарантия минимумын;

б) совхоз трактористәренә натуралата түләүҙе 1948 йылда хәрәкәттә булған тәртипте, — уға ярашлы рәүештә комбайн менән уҙыш-йыйнауҙа ҡатнашҡан трактористар, аҡсалата түләүҙән тыш, уҙар менән бергә эшләүсе комбайнерҙар өсөн билдәләнгән күләмдәрҙә натуралата иген менән түләү алалар;

в) СССР Совнаркомының 1944 йылдың 12 августындағы 1076 номерҙе ҡарарының 2-се пунктының хәрәкәтен, — уға, йығылған ашлыҡтарҙы комбайндар менән уҙыш-йыйнауҙа эшләгән комбайнерҙарға, комбайнерҙарҙың ярҙамсыларына һәм трактористарға нормаль булған ашлыҡтарҙы уҙыш-йыйнау өсөн билдәләнгән тәмләнеү расценкаларына ҡарағанда түләүҙе 40 процентҡа тиклем арттырыуҙы билдәләй, был түләүҙәрҙең йығылыу дәрәжәһе һәм уҙыш-йыйнауҙың ҡыйынлығы иҫәпкә алына;

г) СССР Министрҙәр Советының 1948 йылдың 21 июлендәге 10000-р номерҙе ҡарарының 2-се пунктының хәрәкәтен, — уға, йығылған ашлыҡтарҙы уҙыш-йыйнағанда комбайндар менән эшләүсе, комбайн моторҙары өсөн һәм ябай уҙыш-йыйнау машиналары менән эшләүсе трактормар өсөн ҡуйылыҡты тотоноу нормаһын арттырыу тәртибе.

## V.

## Шәкәр сөгөлдөрө урожайын йыйнау һәм әҙерләү эштәрен үткәреү буйынса

33. Сөгөлдөр сәсеүсе өлкәләрҙә, крайҙарҙағы, республикаларҙағы партия һәм совет органдарын, СССР ауыл хужалығы Министерствоһының һәм СССР азыҡ промышленносе Министерствоһының 1949 йылда шәкәр сөгөлдөрөнән юғары урожай алыуҙы тәьмин итергә, уның урожайын үҙ ваҡытында йыйнауҙы һәм һәр бер колхоздың һәм совхоздың государствоға сөгөлдөр тапшырыу пландарын һис һүҙһеҙ үтәүҙәрен тәьмин итеүгә мәжбүр итергә. Бөртөкле ашлыҡ культуралары урожайын йыйнау ваҡытында сөгөлдөрҙө тәрбиәләү эштәрен туҡтатыуға юл ҡуймаҫҡа, сөгөлдөрҙөң үҫеү осорҙа уны ныҡ ҡулдәренән утау, рәт араларын йомшартыу һәм шәкәр сөгөлдөрө хужалыҡтарына ҡаршы көрәш саралары үткәреүҙе ойоштороргә.

34. Республикаларҙағы Министрҙәр Советтәре, сөгөлдөр сәсеүсе райондарҙағы край исполкомдарын һәм өлкә исполкомдарын райондар буйынса, ә райондарҙа — колхоздар буйынса сөгөлдөрҙө ҡәҙерле сроктарын һәм сөгөлдөрҙө ташыу буйынса заданиеларҙы раҫлап, шәкәр заводтары эшләй башлағанға тиклем сөгөлдөр әҙерләү пунктарында кәм тигәндә 5 тәүлеккә етерлек сөгөлдөр запасы булдырыуға, ә унан һуң шәкәр заводтарын өзлекһеҙ рәүештә сөгөлдөр менән тәьмин итеп тороуға өлгәшергә.

35. Сөгөлдөрҙө ҡабыу һәм уны заводтарға һәм сөгөлдөр әҙерләү пунктарына ташыуҙың түбәндәге сроктарын раҫларға:

| | Ҡабыу | Ташыу |
|---|---|---|
| Украина ССР-ы буйынса | 25 октябрь | 5 ноябрь |
| Молдавия ССР-ы буйынса Курск һәм Воронеж өлкәләре буйынса | 1 ноябрь | 1 декабрь |
| Томбов һәм Пенза өлкәләре буйынса | 20 октябрь | 15 декабрь |
| Үзбәк ССР-ы, Ҡаҙағ ССР-ы һәм Ҡырғыҙ ССР-ы буйынса | 15 ноябрь | 15 декабрь |
| Грузин ССР-ы, Әрмән ССР-ы һәм Краснодар крайы буйынса | 10 ноябрь | 1 декабрь |
| Литва ССР-ы, Латвия ССР-ы, Эстон ССР-ы һәм Белоруссия ССР-ы буйынса | 20 октябрь | 1 ноябрь |
| Алтай һәм Красноярск крайҙары буйынса, Новосибирск өлкәһе һәм Бурят-Монгол АССР-ы буйынса | 10 октябрь | 1 ноябрь |
| Сөгөлдөр сәсеүсе башҡа райондар буйынса | 20 октябрь | 10 ноябрь |

36. СССР ауыл хужалығы Министерствоһын, СССР азыҡ промышленносе Министерствоһын, сөгөлдөр сәсеүсе райондарҙағы партия һәм совет органдарын МТС һәм совхоздарҙа булған сөгөлдөр ҡабығыстарҙы һәм сөгөлдөр комбайндарын шәкәр сөгөлдөрө урожайын йыйнауҙа тулыһынса файҙаланыуҙы тәьмин итеүгә мәжбүр итергә.

СССР ауыл хужалығы Министерствоһына бер ай срок эсенда шәкәр сөгөлдөрөн механизациялаштырылған юл менән йыйнау планын шәкәр сөгөлдөрөн сәсеүсе райондарҙағы крайҙарға, өлкәләргә һәм республикаларға еткерергә.

37. Сөгөлдөр сәсеүсе өлкәләрҙә, крайҙарҙағы һәм республикаларҙағы партия һәм совет органдарына шәкәр сөгөлдөрөн ҡабыу һәм ташыу өсөн колхозсыларҙы булдырыуҙа һәм уларҙы ябай сорттар рәүешендә ташырҙылар һәм был хәл сортлы орлоҡтар ресурсын кәметеүгә килтерҙе.

СССР ауыл хужалығы Министерствоһы, СССР совхоздар Министерствоһы, әҙерләүҙәр Министерствоһы, селекция станцияларының, ғилми-тәжрибә учреждениеларҙың, элита-орлоҡсолоҡ хужалыҡтарының етәкселәрен, алдағы йылдың сәсеү планын үтәү өсөн көрәкле булған орлоҡтарҙан башҡа, бөтә элита орлоҡтары урожайын, ә район орлоҡсолоҡ хужалыҡтарын Хөкүмәт тарафынан билдәләнгән шарттарҙа булған орлоҡсолоҡ участкаларынан алынған орлоҡтарҙан башҡа, бөтә сортлы орлоҡтар урожайын Главзаготсортсеменоның әҙерләү пунктарына тапшырырға мәжбүр итергә. Государствоға тапшырыла торған орлоҡтарҙың сортлылыҡ сифаты билдәләнгән кондицияға яуап бирергә тейеш.

СССР ауыл хужалығы Министерствоһына, СССР совхоздары Министерствоһына, һәм әҙерләүҙәр Министерствоһына, 1949 йылдың урожайынан бөртөкле ашлыҡтың һәм майлы культуралар орлоҡ маҡсаты өсөн айырыуса ҡиммәтле, юғары урожайлы сорттарын әҙерләү тураһында ике аҙна срок эсендә тәҡдимдәр тапшырырға йәкмәтергә, был тәҡдимдәрҙә сорттарҙың тәҙмәһен һәм орлоҡ әҙерләүҙең күләмен күҙәтә тоторға.

31. Партия, совет, әҙерләүҙәр һәм ауыл хужалығы органдарын:

Урожай йыйнау ваҡытында һәм иген әҙерләү планын үтәгәнгә тиклем ваҡытта колхозсыларға бирелеү өсөн һәм колхоздарҙың эске-хужалыҡ ихтыяждарына —ингәндә 15 процент күләмендә, дөгөнө —10 процент, комбағышты — 5 процент, картуфты һәм йәшелсәне — 15 процент күләмендә был культуралардың государство әҙерләү пунктарына фактик рәүештә тапшырылған һанынан иҫәпләп булыу тураһындағы тәртипте күҙәтеүгә контроль булдырырға мәжбүр итергә;

Колхозсылар һәм трактористар тарафынан эшләнгән хеҙмәт көндәренә ҡарап уларҙы дөрөҫ авансировать итеү өсөн, колхоз производствоһы менән мөнәсәбәткә булмаған кешеләргә үҙ белдеге менән колхоз продукцияһын таратыу практикаһын, шулай уҡ эшләнгән хеҙмәт көндәренә ҡарамайынса аванстар бирелеү практикаһын ҡырҡа булдырмау өсөн контроль булдырырға мәжбүр итергә.

32. 1949 йылда түбәндәгеләрҙе һаҡларға:

а) комбайндар менән уҙыш-йыйнауҙың билдәләнгән планын үтәүҙе яҡшы сифатлы итеп тәьмин иткән МТС участка механизаторҙарына натуралата премиялар бирелеүҙе 1948 йылда ҡабатланған тәртиптә, шулай уҡ МТС-тарҙың өтөү-тарма йыйнау машиналарында, клевер һәм люцерна орлоҡтарын һуғыу һ

*СССР Министрҙәр Советендә һәм ВКП(б) Үҙәк Комитетендә*

# 1949 йылда урожай йыйнауҙы һәм ауыл хужалығы продуктыларын әҙерләүҙе үткәреү тураһында

(Аҙағы. Башы 1-2-3-сө биттәрҙә).

54. СССР-ҙың әҙерләүҙәр Министерствоһын һәм еңел промышленность Министерствоһын етен һәм тарма әҙерләй башлағанға тиклем бөтә әҙерләү пункттарын һәм етен менән тарманы берәнсе хат эшкәртеү заводтарын оҙон етен һәм тарма һабаҡтары һәм сүсенең стандарт әлгеләре (эталондары) менән тәьмин итергә һәм етен сәсеүсе, тарма сәсеүсе колхоздарҙы улар менән таныштырырға мәжбүр итергә.

## VIII.
## Тәмәке һәм махорка урожайы йыйнау һәм уларҙы әҙерләү эштәрен үткәреү буйынса

55. Тәмәке һәм махорка урожайын үҙ ваҡытында йыйнау һәм был культуралар продукцияһын әҙерләү планын һис һүҙһеҙ үтәү маҡсаттарында СССР ауыл хужалығы Министерствоһын, СССР-ҙың аҙыҡ промышленнөсе Министерствоһын, өлкә исполкомдарын һәм крайисполкомдарын һәм республикаларҙағы Министрҙәр Советтәрен түбәндәгеләрҙе эшләргә мәжбүр итергә:

а) 15 августан да һуңға ҡалмайынса киптереү биналарын ремонтлау һәм яңы биналар һалыу эштәрен, шулай уҡ колхоздарҙағы һәм совхоздарҙағы хужалыҡ ҡараҡтыларын тәмәке һәм махорканы киптереү өсөн ҡулайлаштырырға, тәмәке киптереү биналарының үткәреү һәләтлектәрен арттырыуға айырыуса иғтибар бирергә;

б) тәмәке япраҡтарының урожайын 5—7 приемда тулы техник өлгөреү хәленә үткәреүҙе тәьмин итергә, япраҡтарҙың өлгөрһе өҙаҡ ултырыуҙарына һәм шулай уҡ уларҙы өлгөргәнгә тиклем ярты йыйнарға юл ҡуймаҫҡа.

Тәмәкене киптереүҙе тиҙләтеү өсөн урожай йыйнай башлауҙан 3—4 көн алда уның һабағын уртаға ярыу юлы менән тамырында киптереү эшен ойоштороргә, ҡырҡылған махорканың яланда 2 көндән дә артыҡ ваҡытҡа ҡалдырылыуына юл ҡуймаҫҡа;

в) тәмәкенең йыйналған япраҡтарын баҫыуҙан киптереү урындарына үҙ ваҡытында ташыуҙы тәьмин итергә, уларҙы ҙур өйөмдәр менән ташыуға юл ҡуймаҫҡа, тәмәке япраҡтарын үҙ ваҡытында йыйнауҙы, уларҙың өлгөреү дәрәжәләренә, япраҡтарҙың ҙурлыҡтарына һәм йыйналыу ваҡытына ҡаран һайлауҙы тәьмин итергә;

г) колхоздарҙа һәм совхоздарҙа тәмәкене һәм махорканы дәреҫ баҫтырыуҙы һәм шулай уҡ киптерелгән тәмәкене яҡлы биналарҙа һаҡлауҙы тәьмин итергә, уның боҙолоуына юл ҡуймаҫҡа,

д) тәмәкене һәм махорканы һыуыҡтар башланғанға тиклем бөтә урындарҙа ла йыйнап алыуҙы тамамларға, уның урожайын йыйнау һәм киптереү менән бер үк ваҡытта тәмәке һәм махорканы ташыу һәм государствоға тапшырыу эшен ойоштороргә.

## IX.
## Күк һарыҙ уроҡайын йыйнау һәм уны әҙерләү буйынса

56. Күк һарыҙ сәсеүсе райондарҙағы партия, совет һәм ауыл хужалығы органдарын, колхоздарҙың, МТС-тарҙың һәм совхоздарҙың иң мөһим бурысы итеп 1949 йылғы күк һарыҙ тамырынан юғары урожай алыуҙы һәм күк һарыҙ орлоғон һәм тамырын әҙерләү буйынса государство пландарын һис һүҙһеҙ үтәүҙе мөһим бурыс итеп иҫәпләргә. Шуның өсөн:

а) юғары урожай алыу маҡсатында күк һарыҙ сәсеүлектәрен ентекләп тәрбиәләүҙе — бөтә вегетация дәүерендә, тамыр урожайын йыйнай башлағанға тиклем уны һәм рәт араларын йомшартыу эштәрен үткәреүҙе тәьмин итергә;

б) күк һарыҙ орлоҡтарын йыйнауҙы йыйнам рәүештә тамамлау һәм һәр бер колхоздың һәм совхоздың күк һарыҙ орлоғон әҙерләү планын һис һүҙһеҙ үтәүен тәьмин итеү өсөн тейешле шараларҙы күрергә;

в) ике йыллыҡ плантацияларҙа күк һарыҙ тамырын әҙерләү эшенә күк һарыҙ орлоҡланғас һәм уның орлоғон йыйнағандан һуң шунда үк башларға, күк һарыҙ тамырын ҡаҙыу һәм уның урожайын әҙерләү пункттарына тапшырыу эшен 15 августан да һуңға ҡалмайынса тамамлау иҫәбенән сығып эш итергә;

г) бер йыллыҡ сәсеүлектәрҙә күк һарыҙ тамырҙарын ҡаҙыуҙы, Украина ССР-ы һәм Белоруссия ССР-ы райондарынан башҡа, 10 октябрҙән дә һуңға ҡалмайынса тамамларға, Украина ССР-ы һәм Белоруссия ССР-ы райондарында күк һарыҙ тамырын ҡаҙыуҙы 20 октябрҙә тамамларға, ә күк һарыҙ тамырҙарын государство әҙерләү пункттарына ташыруҙы эшен бөтә урындарҙа ла 1 ноябрҙән һуңға ҡалмай тамамларға;

д) һәр бер ивено һәм колхозсы тарафынан колхоздарҙа йыйналған күк һарыҙ орлоҡтарының һәм ҡаҙылған тамырҙарҙың дәреҫ иҫәпкә алынуына ентекле контроль ойоштороргә;

е) каучук үҫтереү бригадаларында һәм әҙерләүҙәрендә эшләүсе колхозсыларҙы күк һарыҙы тәрбиәләп үҫтереү, уның орлоғон йыйнау һәм тамырын ҡаҙыу осорында, күк һарыҙ эшкәртеү менән бәйләнеште булмаған башҡа эштәрҙә файҙаланыуҙы тыйырға.

57. Химия промышленнөсе Министерствоһын колхоздарҙан һәм совхоздарҙан күк һарыҙҙың орлоғон һәм тамырҙарын өҙлөкһеҙ ҡабул итеүҙе ойоштороп, әҙерләү пункттарын яҡшы квалификациялы ҡабул итеүселәр менән, шулай уҡ үлсәүҙәр һәм лаборатория оборудованиеләре менән тәьмин итеүгә мәжбүр итергә.

## X.
## Картуф һәм йәшелсә урожайын йыйнау һәм уларҙы әҙерләү буйынса

58. СССР ауыл хужалығы Министерствоһын, СССР совхоздар Министерствоһын, өлкәләрҙәге, крайҙарҙағы һәм республикаларҙағы урындағы партия, совет һәм ауыл хужалығы органдарын түбәндәгеләрҙе эшләргә мәжбүр итергә:

а) РСФСР-ҙың көньяҡ үҙәк һәм көнсығыш райондарында һәм шулай уҡ Ҡазаҡ ССР-ының теңьяҡ һәм көнсығыш өлкәләрендә картуф урожайын йыйнауҙы сентябрь айында, ә башҡа районларҙа — көндәр һыуыта башлағанға тиклем тамамларға;

б) көн эсенә ҡазып алынған картуфты көн һайын йыйнай барыу эшен, уны өлгөреп, әҙерләү пункттарына һәм һаҡлау урындарына ташыу эштәрен ойоштороргә. Картуф урожайын йыйнағандан һуң участканы ҡайтанан һөрөп, ҡалған картуфтарын сүплән сығырға;

в) йәшелсә культураларының һәм мал өсөн сәселгән тамыр азыҡтарының орлоҡ өсөн ҡалдырылғандарының һаҡтарын һайлап ҡырҡыуҙы улар өлгөргән һайын ойоштора барып, уларҙы яңыларға һәм һарайҙарға киптерергә, ташыған ваҡытта һәм киптергән ваҡытта орлоҡтары юғалмауға юл ҡуймаҫҡа.

59. Әҙерләүҙәр Министерствоһын, Центросоюзды, СССР сауҙа Министерствоһын, СССР-ҙың аҙыҡ промышленнөсе Министерствоһын, шулай уҡ картуф һәм йәшелсә өҙлөкһеҙ ҡабул итеү маҫьәләләренә тейешле иғтибарҙы бирмәүҙәрен билдәләргә.

Өлкәләрҙәге, крайҙарҙағы һәм республикаларҙағы етәкселәрҙең ауыл хужалығы эштәре планын үтәү буйынса колхоздарҙың, МТС-тарҙың, совхоздарҙың иң яҡшы һәм райондарҙың эш йомғаҡтарына баһа биргән ваҡытта, колхоздарҙың һәм совхоздарҙың үҙ орлоҡтары менән тәьмин ителеүҙәрен иҫәпкә алыуҙы, иген һәм башҡа төр ауыл хужалығы продуктылары әҙерләү планын үтәү менән бер рәттән, кәҙге һәм яҙғы сәсеүгә үҙҙәрен тулыһынса өлгөрлөк орлоҡтар менән тәьмин иткән һәм шулай уҡ билдәләнгән күләмдә страховой һәм күсмә орлоҡ фондтары һалған колхоздарҙы, совхоздарҙы, райондарҙы, өлкәләрҙе, крайҙарҙы һәм республикаларҙы ғына ауыл хужалығы эштәрен планын уңышлы үтәгәндәр, тип иҫәпләүҙе кәрәкле табырға.

61. Колхоздарҙы һәм совхоздарҙы үҙҙәренең юғары сифатлы орлоҡтары менән тулыһынса тәьмин итеү маҡсатында, СССР ауыл хужалығы Министерствоһын, СССР совхоздар Министерствоһын, республикалар Министрҙәр Советтәрен, крайисполкомдарын, өлкә исполкомдарын, союзный республикаларҙағы компартия Үҙәк Комитеттәрен, партияның край комитеттәрен һәм өлкә комитеттәрен түбәндәгеләрҙе эшләргә мәжбүр итергә:

а) урожай йыйнай башлауҙан 10 көндән дә һуңға ҡалмайынса бөтә колхоздарҙа һәм совхоздарҙа орлоҡ участкаларын бүлеүҙең һәм оформить итеүҙең дәреҫләген тикшерергә, уларҙы һәр бер ауыл хужалығы культураһы буйынса закон тарафынан билдәләнгән күләмдәргә ныҡлы рәүештә тура килтереүҙе тәьмин итергә. Өгөр ҙә стихиялы бәлә-ҡазалар арҡаһында орлоҡ участкаларындағы урожай колхоздың һәм совхоздың орлоҡҡа булған ихтыяжын тәьмин итерлек булмаһа, шулай уҡ әгәр апробация мәғлүмәттәре буйынса орлоҡ участкаларының урожайы орлоҡ маҡсаттары өсөн ярарлыҡ булмаған да, һәр бер айырым ваҡытҡала район Советтәре исполкомдарының раҫлауы менән колхоздарҙың һәм совхоздарҙың орлоҡ яғынан иң яҡшы сифатлы һәм иң юғары урожай биргән дәһәм сәсеүлектәр иҫәбенән закон тарафынан билдәләнгән күләмдәрҙә орлоҡ участкалары булеүгә юл ҡуйырға, был маҡсат өсөн беренсе нәүбәттә районлаштырылған иң юғары урожай биреүсе сорттар сәсеүлектәрен һайлап алырға.

Колхоздарҙа һәм совхоздарҙа орлоҡ участкаларын алмаштырыуҙы тейешле культураларҙың урожайын йыйнай башлауҙан 5 көн алда үткәрергә мөмкин;

б) урожай йыйнау эшен дәһәм сәсеүлектәрҙен урожайынан айырым рәүештә, һәр бер культура өсөн иң яҡшы сроктарҙа үткәрергә, орлоҡ участкаларында урожай йыйнауҙы һуңлатыуға юл ҡуймаҫҡа. Урожайҙы йыйнағандан һуң, орлоҡ ашлыҡтарын шунда үк һурыуҙы, таратыуҙы һәм киптереүҙе, уны тапшырыла торған бөртәкле ашлыҡтың культураһы һәм сорттары буйынса һанын һәм сифатын күрһәтеп акт буйынса кладовщикҡа һаҡлауға тапшырыуҙы тәьмин итергә;

в) колхоздарҙың һәм совхоздарҙың орлоҡ фондтарының һаҡланыуына һәм дәреҫ һаҡланыуына нығлы контроль булдырырға, уны урлау, эрәм-шәрәм итеү һәм шулай уҡ орлоҡтарҙы боҙоу ынтылыштарын киҫкен рәүештә бөтәрергә.

Орлоҡ участкаларынан йыйналған орлоҡ ашлыҡтарын сәсеүҙән башҡа ниндәй ҙә булһа икенсе маҡсаттарға файҙаланыуҙы тыйырға. Орлоҡ участкалары урожайын тейешһеҙ урында файҙаланыуҙа күренештәрҙе һәм был енәйәткә барырға ҡотортоусы кешеләрҙе енәйәт яуаплылығына тартырырға.

62. МТС директорҙарын район орлоҡсолоҡ хужалыҡтарында иң әлеге урожай йыйнау эшен үткәреүҙе тәьмин итергә, был маҡсаттар өсөн иң яҡшы трактордарҙы, комбайндарҙы һәм иң тәжрибәле трактористарҙе һәм комбайнерҙарҙе билдәләргә һәм шулай уҡ МТС-та булған ашлыҡ тәҙәртыу машиналары менән орлоҡ ашлыҡтарын райсовхоздарҙа тәҙәртыуҙы ойоштороргә мәжбүр итергә.

63. Партия, совет һәм ауыл хужалығы органдарын былай орлоҡ участкаларының урожайын үҙ ваҡытында һәм юғалтыуһыҙ йыйнап алыуға айырыуса иғтибар бирергә һәм үлән баҫыулы сәсеү әйләнешен йылдам рәүештә үҙләштереү һәм малсылыҡ өсөн ныҡлы аҙыҡ базаһы булдырыу өсөн кәрәкле күп йыллыҡ үлән орлоҡтарын максималь рәүештә йыйнап алыуҙы тәьмин итергә. Ошо маҡсаттар менән:

а) үлән орлоҡтары урожайын йыйнауҙа, уны һуғыуҙа һәм тәҙәртыуҙа һуңға ҡалыуға юл ҡуймаҫҡа, күп йыллыҡ үлән орлоҡтары урожайын йыйнауҙы орлоҡтар өлгөргән көндән алып 3—4 көн эсендә тамамларға, ә орлоҡтарҙы һуғыу һәм тәҙәртыу эштәрен үлән орлоҡтары сәселгән өҙәрҙән урожайҙы йыя башлауҙан һуң 20 көндән дә һуңға ҡалмайынса үткәрергә;

б) үлән орлоҡтарының урожайын йыйнау һәм орлоҡтарҙы ығыу өсөн кәрәкле һанда комбайндар, молотилкалар һәм тейешенсә ҡулайлаштырылған башҡа машиналар булдырыуҙы тәьмин итергә;

в) 1949 йылда һәр бер колхоз тарафынан закон менән билдәләнгән сроктарҙа үлән орлоҡтары әҙерләү буйынса государство планының һис һүҙһеҙ үтәлеуен тәьмин итергә.

64. Комбайнерҙарҙа һәм машинистарҙа үлән орлоҡтары урожайын йыйнау һәм уны һуғыу эштәрен үткәреү менән ныҡлыраҡ ҡыҙыҡһындырыу маҡсаттарында:

а) колхоздарҙа орлоҡ һуғыу һәм ығыу эштәрен башҡарыусы машинистарға, әгәр улар яҡшы сифатлы итеп эшләһәләр, һуғылған, ығылған һәм тәҙәртылған һәр бер центнер клевер йәки люцерна орлоғо өсөн 1,5 килограмм күләмендә бөртәк ашлыҡ бирергә тәҡдим итергә.

Эспарцеттан башҡа, күп йыллыҡ үләндәрҙе ығыуҙа йәки һуғыуҙа ғына эшләүсе машинистарға һуғылған йәки ығылған һәм тәҙәртылған һәр бер центнер орлоҡ өсөн 1 килограмм бөртәкле ашлыҡ, ә эспарцет орлоғо өсөн центнеренә 500 грамм бөртәкле ашлыҡ бирергә;

б) комбайнерҙарға урожайы йыйналған һәр бер гектар күп йыллыҡ үлән орлоҡтарын 5 гектар бөртәкле ашлыҡ культуралары урынына иҫәпләргә.

65. Күп кенә өлкәләрҙә, крайҙарҙа һәм республикаларҙа ауыл хужалығы эштәрен үткәреүҙә һәм бигерәк тә урожай йыйнау осоронда, күп колхоздар, МТС-тар һәм совхоздар парҙы эшкәртеү, ултыртылған урман полосаларын төрбиәләү, ҡамыл төбөн йомшартыу, ужым ашлыҡтары өсөн ер һөрөү, һуңғы культураларҙы төрбиәләү һәм тулға һөрөү кеүек ин мөһим эштәрҙе үткәрмәүҙе — ауыл хужалығы эштәренә спратсылыҡ практикаһын дәреҫ түгел тип танырға.

Хәҙерге ваҡытта колхоздарҙа, МТС-тарҙа һәм совхоздарҙа булған техник средстволарҙы дәреҫ һәм тулыһынса файҙаланғанда, урожай йыйнау менән бер үк ваҡытта башҡа ауыл хужалығы эштәрен үткәрергә лә тулы мөмкинлектәре булыуын күҙәтә тотоп, партия, совет һәм ауыл хужалығы органдарын, МТС, колхоз һәм совхоз етәкселәрен урожай йыйнау осоронда эштәрҙе ойоштороуҙағы бындай хата практиканы бөтәрергә мәжбүр итергә.

* * *

СССР Министрҙәр Совете һәм ВКП(б) Үҙәк Комитеты партия һәм совет органдары алдына ауылда политик эштең һәм колхоздарға, МТС-тарға һәм совхоздарға етәкселек итеүҙең кимәлен күтәреү, уларға урожай йыйнау эштәренә әҙерлекте һәм уны үткәреүҙе һәм шулай уҡ ауыл хужалығы продуктыларын әҙерләүҙә үҙ ваҡытында кәрәкле ярҙам күрһәтеү бурысын ҡуялар. Урожай йыйнау эшен үҙ ваҡытында һәм юғалтыуһыҙ үткәреү һәм ауыл хужалығы продуктыларын әҙерләүҙең государство планын һәр бер колхоз һәм совхоз тарафынан үтәлеүе СССР халыҡ хужалығын алҡҡа баҫтырыу һәм үҫтереүҙең 5 йыллыҡ планын уңышлы рәүештә тамамлау өсөн, Совет государствоһы кеүәтен артабан нығытыу һәм халыҡтың материаль көн-күрешен яҡшыртыу өсөн мөһим хужалыҡ-политик әһәмиәткә эйә булыш тороуын, колхозсыларға, МТС һәм совхоз работниктарына кин рәүештә аңлатырға кәрәк.

Партия ойошмалары 1949 йылда бөтә төр ауыл хужалығы культураларынан юғары урожай алыу өсөн колхоздарҙың, МТС-тарҙың һәм совхоздарҙың социалистик ярышына көндәлек етәкселекте тәьмин итергә һәм бөтә колхозсыларҙы, МТС һәм совхоз эшселәрен, ауыл хужалығы өсөн заказдар үтәүсе промышленностен эшселәрен һәм инженер-техник работниктарҙы мобилизовать итергә бурыслылар.

*Сит илдәрҙән телеграммалар*

## Сит ил эштәре министрҙәре Советенең Париж сессияһында

ПАРИЖ, 15 июнь. (ТАСС-тың махсус хәбәрсеһе). Бөгөн матбуғат вәкилдәренә, 4 сит ил эштәре министре тарафынан килешелгән түбәндәге коммюнике таратылды:

### „КОММЮНИКЕ

Дүрт министр һуңғы бер нисә көн эсендә барған айырым ултырыштарҙа Австрия договоры тураһындағы мәсьәләне һәм Германиялағы хәлгә ҡарата модус вивенди (йәшәү ысулы) мәсьәләһен ҡаранылар. Делегациялар тарафынан төрлө тәҡдимдәр индерелде. Был тәҡдимдәрҙе тикшереү бөгөнгө көнгә билдәләнгән ултырышты 15 июнға кисектереү кәрәклеген тыуҙырҙы.

Дүрт министрҙең киләһе ултырышы 16 июндә көндөҙгө 3 сәғәт 30 минутта буласаҡ. Ултырыш ябыҡ буласаҡ».

## Тегерандағы йәшерен һөйләшеүҙәр тураһында Париж матбуғаты

ПАРИЖ, (ТАСС). Газеталарҙың хәбәр итеүҙәренә ҡарағанда, 13 июндә Тегерандың Ираҡтың регенте Абдул Иллах киләсәк. Уны Ираҡтың сит ил эштәре министре һәм генераль штабының начальнигы оҙатасаҡтар. Урындағы журналистик кругтарҙа был барыуҙы Иран һәм Ираҡ араһындағы йәшерен һөйләшеүҙәр менән бәйләйҙәр. Раҫлауҙарға ҡарағанда, был һөйләшеүҙәрҙә шулай уҡ Төркиә һәм Англия ла ҡатнашырға тейеш. Англия сит ил эштәре министре дәнин урынбасары Стрэнгтың Тегерандың барыуын шулай уҡ был һөйләшеүҙәр менән бәйләйҙәр.

Төркиә хөкүмәте бөтә донъя общественнөсе фекеренең иғтибарын был һөйләшеүҙәргә юналтеүҙән ҡурҡып, Тегерандың үҙенең махсус вәкилен ебәреүҙе кире ҡаҡҡан.

## Италия батрактарының һәм ауыл хужалығы эшселәренең дөйөм забастовкаһы

РИМ, 15 июнь. (ТАСС). 15 июндә иртән бөтә Италия буйынса ауыл хужалығы эшселәренең уртағына эшләүселәр ҡатнашлығында 24 сәғәтлек забастовкаһы башланды. Забастовка, Италия аграрҙәре дөйөм конфедерацияһының Италияның батрактары һәм ауыл хужалығы эшселәре тарафынан килтерелгән талаптар тураһындағы мәсьәлә буйынса батрактар федерацияһы һәм Италияның дөйөм хеҙмәт конфедерацияһы менән һөйләшеүҙәр алып барыуҙан баш тартыуына ҡаршы протест билдәһе итеп ауыл хужалығы эшселәренең конфедерацияһы тарафынан иғлан ителде.

## Хиросимала баш күтәргән эшселәрҙе Япония полицияһы тукмай

ПХЕНЬЯН, 15 июнь. (ТАСС). Токионан хәбәр итеүҙәргә ҡарағанда, Япония полицияһы Хиросималағы ҡорос ҡойоу заводының баш күтәргән эшселәренә һөжүм яһаған. 20 эшсе яраланған.

Забастовка. 662 эшсене эштәренән сығарыуға ҡаршы протест билдәһе итеп иғлан ителгән. Был эшселәр эштәренән. Американың «Япония экономикаһын стабилизациялау программаһы» тип аталған программаға ярашлы рәүештә сығарылғандар.

## Грецияның Болгариялағы монархо-фашистик разведкаһының бер төркөм агенттәренә суд процесе

СОФИЯ, 15 июнь. (ТАСС). Бөгөн Неврокоп өлкәһенең судында Грецияның монархо-фашистик разведкаһы тарафынан ойошторолоп, Болгария территорияһына ебәрелгән бер төркөм шпиондар, диверсанттар һәм террористарҙың эше ҡарала башланы. Алдан үткәрелгән тикшереү ваҡытында асыҡланғанынса, Грецияның монархо-фашистик разведкаһы шпиондар группаһын төҙөп, уның алдына Неврокоп околияһында (өйәҙендә) реакция ҡалдыҡтарын берләштереүҙе һәм уларҙан Ватан фронтының халыҡ власына ҡаршы көрәшеү өсөн йәшерен ойошма төҙөүҙе бурыс итеп ҡуйған. Был группа шулай уҡ околияла халыҡ-демократик власе вәкилдәренә ҡаршы фетнә һәм террористик актлар ойоштороу тураһында ла задание алған. Ул группа тейешле өйрәнеүҙә булып һәм инструкциялар алып, шпиондлыҡ, диверсантлыҡ һәм террористлыҡ эштәре алып барыу өсөн Неврокоп околияһына ебәрелгән. Хөкөм ителәүселәрҙең күбеһе—әлеге Никола Петковтың оппозицион группаһының актив ҡатнашсылары һәм контрабандистар булғандар.

Яуаплы редактор
F. F. ҒАФАРОВ.


## Заемға яҙылыусылар иғтибарына

СССР халыҡ хужалығын аҙаҡҡа баҫтырыу һәм үҫтереүҙең Өсөнсө государство заемы буйынса отоштарҙың 1949 йылда ике тиражы буласаҡ: беренсе тираж 3 июлдә, икенсе тираж 9 октябрҙә үткәреләсәк.

Һәр бер тиражда 100 миллион һумлыҡ заемдың һәр бер разряденә түбәндәге отоштар уйлана:

| | |
|---|---|
| 50.000 һумлыҡ | бер отош, |
| һәр береһе 25.000 | һумлыҡ ике отош. |
| һәр береһе 10.000 | һумлыҡ биш отош, |
| һәр береһе 5.000 | һумлыҡ ун отош, |
| һәр береһе 1.000 | һумлыҡ йәз отош |
| һәр береһе 500 | һумлыҡ мең отош, |
| һәр береһе 200 | һумлыҡ 7.507 отош. |
| Бөтәһе 2.301.400 | һумлыҡ дөйөм суммаға 8.625 отош. |

Отош тираждарында, үҙҙәренең облигацияларын алған подписчиктәр ҡатнашалар. Тиражды үткәреү көнөнә тиклем облигацияларын алмаған подписчиктар отош тираждарында ҡатнашмайҙар, ә 1950 йылдың 1 апреленән башлап улар облигацияларҙы алыу хоҡуҡын юғалталар.

Подписчиктәр! Өгөр ҙә һеҙ ниндәй ҙә булһа сәбәптәр буйынса үҙегеҙҙең облигацияларығыҙҙы алмаған булһағыҙ түләнгән взностарҙың суммаһы тураһында предприятиенен йәки учреждениенең исем-хисап бүлегенән справка талап итегеҙ һәм был справка менән, заем буйынса һеҙҙән взностар ҡабул иткән предприятие йәки учреждение торған райондың һаҡлыҡ кассаһына мөрәжәғәт итегеҙ. Мөрәжәғәт иткәндә паспорт йәки уны алмаштырыусы документ үҙегеҙҙә булһын. Һаҡлыҡ кассаһы һеҙгә облигациялар бирер.

СССР халыҡ хужалығын аҙаҡҡа баҫтырыу һәм үҫтереүҙең Өсөнсө государство заемының облигацияларын алмаған колхозсылар взностарҙы түләү тураһында квитанцияны үҙ һаҡлыҡ кассаһына тапшыралар, һаҡлыҡ кассаһы был квитанцияларға ярашлы рәүештә уларға облигациялар бирә.

Подписчиктәр! Үҙегеҙҙең облигацияларығыҙҙы алығыҙ, отоштарҙың тиражларында ҡатнашығыҙ.

**Башҡорт АССР-ы государство хеҙмәт һаҡлыҡ кассаһы һәм госкредит Управлениеһе.**


Редакцияның адресы: Өфө ҡалаһы, Карл Маркс урамы, 25. Телефон номерҙәре: яуаплы редактор урынбасары — 2-83-87, секретариат һәм совет үҙәкләнеш бүлеге — 2-80-49, партия тормошо һәм пропаганда бүлектәре — 2-78-48 информация бүлеге — 2-72-26, ауыл хужалығы һәм промышленность бүлектәре — 2-86-29, хеҙмәтсәндәр хаттары, культура һәм тормош бүлектәре — 2-90-22.

П01989. Өлкә газета-журналдар типографияһы. Тираж 25000.

Бөтә илдәрҙең пролетарийҙәре, берләшегеҙ!

# КЫҘЫЛ БАШҠОРТОСТАН

ВКП(б)-ның БАШКОРТОСТАН ӨЛКӘ һәм ӨФӨ КАЛА КОМИТЕТТӘРЕ, БАШКОРТ АССР-ы ВЕРХОВНЫЙ СОВЕТЕ һәм ХЕҘМӘТСӘНДӘР ДЕПУТАТТАРЫНЫҢ ӨФӨ КАЛА СОВЕТЕ ОРГАНЫ.

30-сы ЙЫЛ СЫҒА

1949 йыл
№ 119 (8219)
18 ИЮНЬ
шәмбе

хаҡы 20 тин

БӨГӨНГӨ НОМЕРҘӘ:

Мәскәүҙең эшселәренән, эшсе ҡатын-ҡыҙҙарынан, мастерҙәренән, инженерҙәренән, техниктәренән һәм хеҙмәткәрҙәренән ССР Союзы Министрҙәр Советы Председателе иптәш И. В. Сталинға. (1-се бит).

БЕҘҘЕН РЕСПУБЛИКАЛА. (1-се бит).

Башкорт АССР-ы Верховный Советының ултырышы. Башкорт АССР-ының 1949 йылғы бюджеты һәм 1948 йылғы бюджетының үтәлеше тураһындағы доклад буйынса прениелар. (2-се бит).

Горький — хеҙмәтсәндәрҙең меңгәлән дуҫы һәм коммунизм эшен киҫәште рухландырыусы. (3-сө бит).

А. Бадамшин. — Ҡалаларҙы төҙөкләндереү темпын көсәйтергә. (4-се бит).

А. Гирфанов. — БАССР ынеш промышленность министры. — Сырьёға экономия яһау мөһим бурыс. (4-се бит).

Сит илдәрҙән телеграммалар. (4-се бит).

## Общественный малсылыҡҡа яҡшы сифатлы бесән һәм силос әҙерләйек!

Хәҙер общественный малдар өсөн аҙыҡ әҙерләү вәҡыты килеп етте. ССРБ Министрҙәр Советенең һәм ВКП(б) Үҙәк Комитетенең «Колхоздарҙа һәм совхоздарҙа продукты бирә торған общественный малсылыҡты үҫтереүҙең өс йыллыҡ (1949—1951) планы» тураһындағы ҡарары хәҙерге ваҡытта мал аҙығы базарының хәлиәтләнмәҫлек торошо мал һанының йылдам үҫеүенә һәм уның продукты биреүсәнлегең күтәреүгә ҡаҙаҡлауһыҙ тоҫ сәбәп булыш тора, — уның һәм общественный малдар өсөн был әйләнәһенә етерлек мул аҙыҡ базаһы тыуҙырыуҙы талап итте.

Республикабыҙҙың колхоздары һәм совхоздары быйыл — малсылыҡты үҫтереүҙең өс йыллыҡ планын үтәү өсөн ярҙәмһеҙ тәүге йылында — мал аҙығы базаһын нығытыуға айырыуса иғтибар итәләр. Бик күп колхоздарҙа һәм совхоздарҙа ферма яны сәсеү әйләнештәре индерелде. Күп йыллыҡ һәм бер йыллыҡ үлән баҫыуҙарында, шулай уҡ табиғи болонлоҡтарҙа бесән әҙерләйҙең күтәреү саралары үткәрелде.

ВКП(б)-ның Башкортостан Өлкә Комитетенең оҙо көндәрҙә булып үткән ҡарарҙағы пленумы колхоздарҙа һәм совхоздарҙа продукты бирә торған общественный малсылыҡты үҫтереүҙең өс йыллыҡ планы тураһында СССР Министрҙәр Советенең һәм ВКП(б) Үҙәк Комитетенең ҡарарын тормошҡа ашырыуҙа өлкә партия ойошмаһының бурыстары тураһындағы мәсьәләне ҡараны. Мал аҙығы базаһын нығытыу буйынса республикабыҙ шарттарындағы иҫкерет юлдарҙы былдәләне. Пленум ҡарарындағы партия һәм совет ойошмаларының алдына мөһим бурыс — бесән баҫыуҙы, силос һалыуҙы һәм япраҡ ашлыҡтар әҙерләүҙе өлгөлө үткәреү булыуын ҡуйҙы. Урожай йыйнауҙы башҡарыуға тиклем һәр урында бесән баҫыуҙы тулыһынса үтәргә кәрәк.

Фән һәм тәжрибәләр үләндәрҙе сәсҡанлыҡ осоронда, иң һуңғы һәм йәшел ҡылғында баҫып алыуҙы тәкдим итәләр. Ғәйнә болондарҙа, сарыларҙа, шулай уҡ әсеүлек баҫыуҙарында үләндәрҙе сәсҡанлыҡ осоронда баҫып алыу — бесәндең юғары сифатлы булыуын тәьмин итә. Был хәҡиҡәттә яҡшы аҙланған хужалыҡтарҙа бесән баҫыуҙы һуңғатыуға юл ҡуйылмай. Помағужа һәм Абзан райондары колхоздары бесән баҫып-йыйнауҙы ҡаҡ йәлдерҙеләр. Дыуан һәм Янауыл районы колхоздары силос һалыуҙы һәм япраҡ аҙыҡтар әҙерләүҙе ойоштороҙолар.

Мал аҙығы мул һәм сифатлы булырға тейеш. Был һәр бер районда, һәр бер колхоза, мал аҙығы сәсеүлектәренән урожайҙы ҡғалтыуһыҙ йыйнауҙы тулыһынса итеү менән бер рәттән, бесән һәм силос өсөн сабырға мөмкин булған бөтә болондарҙы, сарыларҙы тулыһынса файҙаланыуҙы талап итә. Колхоз правлениеләренең һәм тәүге партия ойошмаларының бурысы — мал аҙығы әҙерләү эшен — социалистик малсылыҡ хужалығын һәр яҡлап үҫтереүҙең мөһим бер тармағы тип билдәләйҙәр. ВКП(б) райкомдары, район Советы исполкомдары һәм район ауыл хужалығы бүлектәре һәр бер колхоза, совхозда һәм ферма малдар өсөн йыл әйләнәһенә етерлек бесән һәм силос әҙерләүҙе иғтибар үҙәгендә тотоп, уны етештереү эшенә конкрет етәкселек итергә, эштә пландарҙың һәм графиктәрҙең үтәлеүен һәм арттырып үтәлеүен тәьмин итергә тейештәр. ВКП(б) Өлкә Комитетенең һуңғы пленумы талап иткәнсә, общественный малдар йыл әйләнәһенә етерлек сифатлы аҙыҡ менән тәьмин ителергә тейеш.

Малсылыҡ работниктәре! Общественный малсылыҡ өсөн йыллыҡ аҙыҡ запасы етештереүҙең хәл иткес айы килеп етте. Бөтә көс һәм энергияны мул һәм юғары сифатлы бесән, силос һәм япраҡ аҙыҡтары әҙерләүгә туплағыҙ!

### Башкорт АССР-ы урман промышленносе, аҙыҡ промышленносе һәм коммуналь хужалығы Министерстволарының эштәре тураһында Башкорт АССР-ы Верховный Советенең ҡарары

**(Башкорт АССР-ы Верховный Советенең бишенсе сессияһы тарафынан ҡабул ителде)**

Башкорт АССР-ы Верховный Советенең икенсе сессияһында БАССР урман промышленносе, аҙыҡ промышленносе һәм коммуналь хужалығы Министерстволарының эше ҡаты тәнҡитланғайне. Әлеге урман промышленносе министре иптәш П. А. Сутягин, аҙыҡ промышленносе министре иптәш Р. К. Ибраһимов һәм коммуналь хужалығы министре иптәш А. И. Алатырцев үҙҙәренә тапшырылған Министерстволарҙың эштәрен әлегә кәнәгә тиклем яҡшыртҡандары юҡ.

Башкорт Автономиялы Совет Социалистик республикаһының Верховный Совете урман промышленносе министре иптәш Сутягинға, аҙыҡ промышленносе министре иптәш Ибраһимовты һәм коммуналь хужалығы министре иптәш Алатырцевты улар етәкселек иткән Министерстволарҙа Башкорт АССР-ы Верховный Советенең икенсе һәм ошо сессияһында асылған зур етешһеҙлектәрҙе бөтөрөү кәрәклеге тураһында иҫкәртә һәм был Министерстволарға етәкселек итеүҙе тамырынан яҡшыртыуҙы талап итә.

Башкорт АССР-ы Верховный Советы Башкорт АССР-ы Министрҙәр Советенә урман промышленносе, аҙыҡ промышленносе һәм коммуналь хужалығы Министерстволарының эштәренә айырым рәүештә иғтибар биреүҙе йәкмәтә һәм, әгәр ҙә министрҙәр Сутягин, Ибраһимов һәм Алатырцев иптәштәр Министерстволарҙың эшен яҡшыртыуҙы тәьмин итмәһәләр, ул сағында уларҙы артабан министр итеп ҡалдырыу-ҡалдырмау тураһындағы мәсьәләне тикшерәсәк.

**Башкорт АССР-ы Верховный Совете Президиумының Председателе**
**Ф. НИҒМӘТЖАНОВ.**

**Башкорт АССР-ы Верховный Совете Президиумының Секретаре**
**Ә. БИКТИМЕРОВ.**

Өфө ҡалаһы, 1949 йыл 14 июнь.

## Мәскәүҙең эшселәренән, эшсе ҡатын-ҡыҙҙарынан, мастерҙәренән, инженерҙәренән, техниктәренән һәм хеҙмәткәрҙәренән

## *ССР Союзы Министрҙәр Советы Председателе иптәш И. В. СТАЛИНҒӘ*

Тәҡдирле Иосиф Виссарионович!

Мәскәүҙәге промышленность предприятиеләренең эшселәре, эшсе ҡатын-ҡыҙҙары, мастерҙәре, инженерҙәре, техниктәре һәм хеҙмәткәрҙәре һеҙгә, совет халҡының гениаль юдбашсыһына һәм уҡытыусыһына һәм яҡты көндәләге эсен ҡөсөлдән яҡынлы сәләм әйтәләр.

Һеҙҙең тарихи ҡурһәтмәләрегеҙ менән рухланып, большевиктар партияһы юлбашсылығында, Советтар Союзы хеҙмәтсәндәре һуғышҡан һуңғы биш йыллыҡты срогынан алда үтәү өсөн фидакәр рәүештә көрәшәләр. Һуғышҡан алекке кимәлдән байтаҡ үтеп киттек, беҙҙең ил промышленносе етештереү темптарын тәйпылышһыҙ рәүештә юғарылата, продукция етештереүҙе көн һайын арттыра һәм үҙ эшенең сифат ҡурһәткестәрен яҡшырта бара. Социалистик ауыл хужалығы работниктәре яңы күренекле уңыштарға өлгәштеләр. Халҡ хужалығының өҙлекһеҙ үҫеүәтле күтәрелеше нигеҙендә хеҙмәтсән массаларҙың көнкүреш хәле үҫә, совет халҡының рухани культураһы байығандан-байый бара.

Беҙҙең илдең һоҡландырғыс еңеүҙәре совет халҡының һыналған авангарды — беҙҙең туған большевиктар партияһының тәрән аҡыллы ленинсе-сталинсе политикаһының һөҙөмтәһе, эшселәрҙең колхозсыларҙың һәм интеллигенцияның батыр хеҙмәтенең һөҙөмтәһе булып тора. Бөйөк һәм еңелмәҫ Ленин—Сталин байрағы тирәһенә тығыҙ тупланған совет кешеләре ышаныслы рәүештә коммунизмға таба баралар.

Барлыҡ совет халҡы менән бергәлектә Мәскәүҙең промышленность работниктәре лә зур уңыштарға өлгәштеләр. Беҙҙең һәр беребеҙ һуғышҡан һуңғы биш йыллыҡ пландың — беҙҙең илдә коммунистик общество төҙөү буйынса һеҙҙең тарафтан һығылған бөйөк программаның бер өлөшө икәнлеген тәрән рәүештә аңлай. Һәм быны шуға күрә беҙ барыбыҙ за биш йыллыҡты срогынан алда үтәү тураһында, промышленности артабан күтәреү тураһында, бөтә халҡ хужалығының сәскә атыуы тураһында, Советтар Ватанының экономик көүәтенең тәйпылышһыҙ үҫеүе тураһында данми хәстәрлек тойғоһо менән тулыбыҙ. Бының өсөн беҙ кәсебҙәше лә, хеҙмәтебҙәше лә йәлләмәйбеҙ.

Һуғышҡан һуңғы биш йыллыҡтың төҙөгө өс йылы планын арттырып үтәп, Мәскәү предприятиеләренең коллективтәре өлгәшелгәндәр менән тынысланып ҡалманылар һәм 1949 йылдың беренсе кварталында, квартал планын 105 процентҡа үтәп, алға яңы аҙым атланылар. Валовой продукция, уҙған йылдың беренсе кварталы менән сағыштырғанда, 22 процентҡа үҫте.

1948 йылдың декабрендә, Иосиф Виссарионович, Һеҙгә яҙған хатта Мәскәү промышленносенең эшселәре, эшсе ҡатын-ҡыҙҙары, мастерҙәре, инженерҙәре, техниктәре һәм хеҙмәткәрҙәре промышленностең етештереү кимәле буйынса биш йыллыҡ планды өс йарым йылда үтәргә һүҙ биргәйнеләр.

**Беҙ Һеҙгә, туғаныбыҙ иптәш Сталин, Мәскәү промышленносе 1949 йылдың апрелендә промышленность продукцияһының иң мөһим төрҙәренең күпселеге буйынса етештереүҙең 1950 йылға — биш йыллыҡтың аҙағҙағы йылына планлаштырылған уртаса айлыҡ кимәлене өлгөшөп, тип белдереүебеҙ менән бәхетлебеҙ.**

Продукцияның иң мөһим төрҙәре етештереү ошо йылдың апрелендә, 1950 йылға планлаштырылған уртаса айлыҡ етештереп сығарыуға сағыштырғанда, (проценттарҙа) түбәндәгеса булды: көрәс—118,7, прокат—130, электр энергияһы—129,6, тәҙәртылған бакыр — 134,6, тәҙәртылмаған бакыр — 117,7, металл кыркыусы станоктар—104,4, пар ҡазандары—101,8, каустик сода—161,5, руберойд — 152,5, пергамин — 145,6, ебәк тукымалар—108,6, ойоҡ-ойоҙбаш әйберҙәре — 109,6, күн аяҡ кейеме — 105,3, кондитер изделиеләре —104,2, үҫемлек майы—102,4.

Станоктар эшләү, ауыл хужалығы машиналары эшләү промышленносе, химик промышленность, электр промышленносе, связь средстволары промышленносе, металлургия промышленносе, машиналар төҙөү һәм приборҙар эшләү һәм юл төҙөү машиналары эшләү промышленносе предприятиеләре бигерәк тә зур уңыштарға өлгәштеләр.

Биш йыллыҡ планды срогынан алда үтәгән предприятиеләр араһында: Киров исемендәге «Динамо», «Серп и молот», Трансформаторҙар, Молотов исемендәге, Электр лампалары, «Москабель», «Калибр», «Фрезер», «Каучук», Тормоздар, «Точизмеритель», Буденный исемендәге, «Комета» заводтары, Мәскәүҙең инструменттар заводы, Маленков исемендәге завод, ҡаты сплавтар комбинаты, «Манометр», «Станколитә», Прожектор, Дорогомилов химик заводы, «Металлорукав», «Красная Пресня», «Тизприбор», «Пластмасса», Краснохолм комбинаты; Калинин исемендәге камволь-еп илау, «Азатлыҡ таңы», Бауман исемендәге ойоҡ фабрикалары, Ногин исемендәге фабрика һәм башҡалар.

Был уңыштар йөҙҙәрсә мең эшселәрҙең, эшсе ҡатын-ҡыҙҙарының һәм инженер-техник работниктәрҙең көсәркәнешле ижади хеҙмәте һөҙөмтәһенә өлгәшелде. Фабрикаларҙа һәм заводтарҙа, электр станцияларында, ҡала хужалығында һәм транспортта социалистик ярыш киң рәүештә йәйелдерелде. Мәскәү промышленносенә һәм транспортында эшләүселәрҙең 96 процентҡа артырағы социалистик ярышта ҡатнаша. Улар биш йыллыҡ планды мөмкин тиклем тиҙ үтәү өсөн энтузиазм менән көрәшәләр. Улар, иптәш Сталин, Һеҙ кисек эшларға өйрәтһәгеҙ, шулай эшләргә тырышалар.

Тыуған ил алдында үҙҙәренең патриотик бурысын аңлаған хәлдә, Мәскәү промышленносенең эшселәре һәм эшсе ҡатын-ҡыҙҙары, инженерҙәре һәм техниктәре, мастерҙәре һәм хеҙмәткәрҙәре, хеҙмәт итештереүсәнлеген күтәреү эштәндә, алдынғы техниканы индереү эштәндә, эшләп сығарыла торған әйберҙәрҙең сифатын юғарылатыу эштәндә, продукцияның үҙаһа төшөү хәҡен кәметеү эштәндә, предприятиенең бөтә экономикаһын яҡшыртыу эштәндә ныҡышмалы рәүештә эшләйҙәр. Улар социалистик ярышта һәр бер таҫҡырҙа һәман юғарыраҡ һәм юғарыраҡ йәкләмәләр алалар һәм уларҙы намыҫ менән үтәйҙәр. Туғаныбыҙ Иосиф Виссарионович, Һеҙҙең алдығыҙға алған йәкләмәләрҙе үтәү Мәскәү хеҙмәтсәндәренең намыҫ эшенә әйләнде.

Совет кешеләренең торошо ихтыяжына әйләнгән социалистик ярыш производственный һоҡландырғыс новаторҙарын, алдынғы стахановсыларҙы тәрбиәләү мәктәбе булып тора. Мәскәү промышленносенең алдынғы эшселәре һәм эшсе ҡатын-ҡыҙҙары Сталин премияһы лауреаттары шлифовка станоктары заводының токарь Павел Быков, электр лампалары заводының бригадире Валентина Хрисанова, Краснохолм камволь комбинатының мастер әҙәмсеһы Александр Чутких, «Красный пролетарий» станоктар заводы токарҙәре Алексей Марков һәм Николай Уголков киң рәүештә билдәле булдылар һәм бик урынлы дан ҡазандылар. Производствоның ошо күренекле новаторҙарының патриотик башланғыстары һәм ижади тәжрибәһе беҙҙең промышленностең барлыҡ предприятиеләренә күтәреп алынды. Данлыҡлы кешеләрҙең мактаулы сафтарына Сталин исемендәге заводтың наладчигы Дмитрий Белоусов, «Серп и молот» заводының сталеварҙы Анатолий Субботин, Каганович исемендәге беренсе подшипниктар заводының шлифовщицаһы Софья Турбина, Сталин ТЭЦ-ының өлкән мастере Василий Федосеенко, Фрунзе исемендәге фабриканың ватерщицаһы Татьяна Лавренева, Дзержинский исемендәге «Трехгорная мануфактура» комбинатының мастер әҙәмсеһы Владимир Волошин, «Красная роза» комбинатының тукыусыһы Анна Чабрикова, «Парижская Коммуна» фабрикаһының затяжчигы Василий Ильин, «Мосжилстрой» тресының ташсыһы Николай Ольшанов, Метрострой проходчигы Григорий Авдюхов, Мәскәү—Курск тимер юлының машинисы Василий Агафонов кеүек бик күптәр яңы стахановсылар күренекле кешеләрҙең дәрәжәһенә көн һайын өҫтәлеп тора.

Ошондай кешеләр — яңайыу новаторҙар, ярышта башлап барыусылар беҙҙең предприятиеләребеҙҙә көн һайын күбәйгәндән-күбәйә баралар. Улар — беҙҙең индустрияның техник прогресына, государство заданиеләрен срогынан алек үтәүгә юнәлтелгән күп һоҡланыҫ эштәрҙең мактауҙы башлап әҙерәүселәре.

Быйылғы йылда Мәскәү промышленносенең предприятиеләрендә оборот средстволарының әйләнешен тиҙләтеү өсөн көрәш йәйелдерелде, ул беҙгә предприятиеләрҙең резервтәрен кинәрәк файҙаланырға ярҙам итә, государство пландарын тиҙерәк үтәүгә булышлыҡ ҡурһәтә. Мәскәү предприятиеләре работниктәренең — быйыл оборот средстволарының әйләнешен тиҙләтеү юлы менән халыҡ хужалығы ихтыяждары өсөн 1 миллиард 300 миллион һум оборот средстволарын бушатыу буйынса алған йәкләмәһе уңышлы рәүештә үтәлә.

Беҙ планды үтәү өсөн, етештереүҙе юғары темптар өсөн, продукцияның үҙенә төшөү хәҡен кәметеү өсөн көрәштең продукцияның сифатын яҡшыртыу тураһында данми хәстәрлек менән бергә үҙҙың хәстәрлек менән бергә үҙҙың алып барыуҙарға тейешлеген аңлайбыҙ. Краснохолм комбинатының мастер әҙәмсеһы Александр Чуткихтен башлап әйләреүе буйынса беҙҙең фабрикаларыбыҙҙа һәм заводтарыбыҙҙа продукцияның сифатын күтәреү өсөн киң хәрәкәт йәйелдерелде. Мендәрсә бригадалар юғары сифат бригадаһы исемен исем алыу өсөн көрәш алып баралар. Инде тотош участкалар, цехтар һәм күп кенә предприятиеләр тик отлично сифатлы ғына продукция эшләп сығаралар.

Хәҙерге иптәш Сталин!

Өлгәшелгәндәрҙә тынысланып ҡалыуҙың совет кешеләренә хас түгеллеге тураһында беҙҙең күрһәтмәгеҙҙе һәр ваҡыт хәтеребеҙҙә тотабыҙ, һәм көн һайын һаман яҡшыраҡ һәм яҡшыраҡ эшләргә тырышабыҙ.

Мәскәүҙең IX өлкә һәм VIII ҡала берләшкән партия конференцияһы буйынса планды Мәскәү промышленносе тарафынан 1949 йылда үтәлеүена өлгәшергә ҡарар ҡабул итте. **Беҙ был мөһим хужалыҡ-политик бурысты намыҫлы рәүештә үтәү теләге менән тулыбыҙ. Беҙ Һеҙгә, иптәш Сталин, промышленностең етештереү күләме яғынан биш йыллыҡты дүрт йылда үтәргә вәғәҙә биробеҙ. Продукцияның биш йыллыҡ план менән 1950 йылға билдәләнген күләмена беҙ быйылғы 1949 йылда өлгәшәсәкбеҙ.**

Фабрикаларҙа һәм заводтарҙа биш йыллыҡты ошо йылда үтәү өсөн социалистик ярыш киң йәйелдерелде.

Беҙ Һеҙҙе, туғаныбыҙ Иосиф Виссарионович, Мәскәү промышленносенең работниктәре Һеҙҙең тарафтан совет халҡы алдына ҡуйылған бөйөк бурыстарҙы тормошҡа ашырыу өсөн, коммунистик общество төҙөү өсөн көрәшеүселәрҙең киләсәктә лә алдынғы сафтарында булырҙар, тип ышандырабыҙ.

Беҙҙең туған атайыбыҙ, бөйөкләрҙең бөйөге, Һеҙгә Ватаныбыҙҙың рахат көн-күреше хаҡына, совет халҡының һәм барлыҡ прогрессив кешелек донъяһының бәхете хаҡына күп йылдарға сәләмәтлек теләйбеҙ.

Йәшәһен Совет хөкүмәте!

Йәшәһен беҙҙең бөтә еңеүҙәребеҙҙе ойоштороусы һәм рухландырыусы — героик большевиктар партияһы!

Йәшәһен совет халҡының гениаль юлбашсыһы бөйөк Сталин!

**Хат Мәскәү ҡалаһы предприятиеләрендәге эшселәрҙең, эшсе ҡатын-ҡыҙҙарының, мастерҙәрҙең, инженерҙәрҙең, техниктәрҙең һәм хеҙмәткәрҙәрҙең дәйем йыйылыштарында тикшерелде һәм ҡабул ителде.**

## *БЕҘҘЕН РЕСПУБЛИКАЛА*

Бөрө МТС-ының комбайнерҙәре баҫыу корабләрен тиҙерәк ремонтлау өсөн социалистик ярышты киң йәйелдерҙеләр. Эш бригадно-уҙеловой метод менән алып барыла.

**Һүрәттә:** уҙел бригадире иптәш С. Новодотин комбайнының магнетофонын тикшерә. **М. Әхмәтйәнов фотоһы.**

### ЭЛЕКТР ҠАЙСЫЛАРЫ

Республикабыҙҙың колхоздарында һәм совхоздарында малсылыҡ фермаларын механизациялаштырыуға иҫке иғтибар бирелә. Малсылыҡ работниктәренең әлеге күп кәс һалыуҙы талап иткән хеҙмәте хәҙер яңы техника ярҙамында еңеләштерелә. Йәбай көтөусе — ҡатмарлы техникаға өйә була. Мәҫәлән, Дәүләкән орлоксолоҡ совхозында быйылғы йылдан башлап һарыҡ йөндәрен алыу электр ҡайсылары менән генә үткәреләсәк.

Был эш менән совхоздың өлкән зоотехниге Петров һәм чабаны Әмиров иптәштәр етәкселек итәләр. Электр ҡайсылары менән бер кенә генә 25 һарыҡтың йөнө ҡырҡылады.

**Ғ. Идрисов.**

### Совхоздарҙа сәсеүлектәрҙе тәрбиәләү

Республикабыҙҙың Һөтсәлек-сусҡасылыҡ совхоздары сәсеүлектәрҙе тәрбиәләү эшен массовый рәүештә алып баралар. 461 гектарҙан артыҡ майҙанда пропан һәм техник культураларҙың рәт аралары йомшартылды, кыйғыланған үләндәренән тазартылды. 9281 гектарҙан күберәк һабан аллыҡ культуралары ҡыйҙарҙан уталды.

Сәсеүлектәрҙе тәрбиәләүҙә Мораптал, Таналыҡ, Мәнәк совхоздары алда баралар. Улар үткән йылдың ошо ваҡытына ҡарағанда сәсеүлектәрҙең өс тапҡыр күберәк майҙанын ҡыйғыланған үләндәренән тазарттылар, рәт араларын йомшарттылар.

**Б. Кочетков.**

### ҠОЛХОЗ УРОЖАЙ ЙЫЙНАУҒА ӘЗЕР

ҒАФУРИ. (Телефон аша). «Кызыл яр» колхозы членҙәре СССР Министрҙәр Советенең һәм ВКП(б) Үҙәк Комитетенең «1949 йылда урожай йыйнауҙы һәм ауыл хужалығы продукцияларын әҙерләүҙе үткәреү тураһындағы» ҡарарына яуап итеп, бесән һәм урожай йыйнауға әҙерлекте тамамланылар. Бейек Ватан һуғышы инвалиды иптәш Зәһретдин Дәүләтшин бесән йыйыу өсөн 80 тәүлә тырмаһы эшләне һәм 35 салғы кейәп күйҙы. Сәхи Мәһмүнов һәм Хәбибулла Йәғәфәров иптәштәр ауыл хужалығы инвентарҙәрен ремонтлауға өлгәләп эшләйҙәр. Улар инде 20 рәшмуан, 7 арба һәм ике бестарка эшләп күйҙылар. Былан тыш лобогрейка, бесән сапҡыс һәм ашлыҡ урғыс машиналары ремонттан сығарылып, комиссия тарафынан ҡабул ителде. Колхоз урожай йыйнауға тулы килеш әҙер.

**Ә. Галиев.**

### Иген киптергестәрҙе ремонтлайҙар

РАЕВКА. Өлгәй районының бөтә колхоздары ла үҙҙәренә иген киптергестәре менән тәьмин ителгәнһеҙ. Уларҙың күбеһе һуғыш йылдарҙа инженер Гоголев системаһындағы проект буйынса төҙөлгән. «Шат», Молотов исемендәге, «Авангард» һәм башҡа колхоздарҙың һәр береһе ошондай системалы икәшәр иген киптергесе һалдылар.

Хәҙер колхоздар иген киптергестәрҙе урожай йыйнау осоронда ҡарата тулы әҙерлеккә киптерәләр. Папанин исемендәге, «Маркс» «Политотдел», «Пятилетка» артелдәренең колхозсылары районда беренселәр итеп һәбенә киптергестәрҙе ремонт эшен тамамлауға өлгәттеләр.

Был эш бөтәһе 44 колхозда тамамланды.

**Н. Рахмат.**

Юл төҙөү айлығы

## Күләм заданиеләрен үтәнеләр

ИҪКЕ СӨБХАНҒОЛ. Бөрйән районының юлдары күптән түгел генә ташландыҡ хәлдә ине. Күперҙәр ватыҡ, юлдар сәкәр-сәкырлы. Автомашиналар йәрәй алмаҫ. Һуңғы ваҡыттарҙа юлдарҙы төҙөкләндереүгә айырыуса зур иғтибар бирелә башланды.

Быйыл районда 60 километр озонлоҡтағы юлды төҙөкләндерергә кәрәк ине. Был участка колхоздарға бүленеп бирелгән. Көн һайын 200 самаһы кеше, 30-лап ат эшләй. Юлдарҙың ҡапыуҙары ҡаҙыла, юл әсәте һәм менән тигеҙләндерелә. Һуңғы көнҙәрҙә юлға массовый рәүештә сыҡыу ойошторолдо. Колхоздар үҙҙәренең участкаларында, промартелдәр үҙ ауылдары янында юлды төҙөкләндерҙеләр. «Октябрь», «Ҡызыл таш» һәм Буденный исемендәге колхоздар үҙҙәренең күләм заданиеләрен үтәнеләр әҙ инде.

Районда күперҙәр һалыуға, уларҙы ремонтлауға айырыуса зур әһәмиәт бирелә.

## *Башкорт АССР-ы Верховный Советенең ултырышы*

# Башкорт АССР-ының 1949 йылғы бюджеты һәм 1948 йылғы бюджетенең үтәлеше тураһындағы доклад буйынса прениелəр

Башкорт АССР-ы Верховный Советенең бюджет комиссияһы председателе депутат М. Вәлишин Башкорт АССР-ының 1949 йылға бюджеты һәм 1948 йылғы бюджеттең үтәлеше тураһында күпмыллы доклад менән сығыш яһаны.

— Башкорт АССР-ының Верховный Совете тарафынан 1948 йылға раҫланған бюджеты, — тине үҙенең докладында депутат М. Вәлишин, — доходтар буйынса 907.500 мең һумға йәки 101,5 процентҡа һәм расходтар буйынса 882.231 мең һумға йәки 100,7 процентҡа үтелде.

Башкорт АССР-ының промышленноҫе 1948 йылда валовой продукция эшләү сығарыу планын 101 процентҡа үтәне. Йәки 1947 йылғы кимәлдән 16,8 процентҡа үҫеш биҙте. Башкорт АССР-ының государственная дотацияһы алмай эшләүҫе байтаҡ ысын предприятиелəре 1948 йылда етештергән продукцияларҙың үҙкəм тейеш хаҡлы кəметеү иҫәбенə планды тағы 11 миллион һум күләмендə биреҙеләр.

Республикабыҙҙың колхоздары баҫыу Бикбауҙы урман полосаларын ултыртыу планын 178 процентҡа үтəп, тəбиғәтте үҙгəртеп ҡороуҙың сталинсе планын тормошҡа ашырыу буйынса зур эш башҡарҙылар.

Йəнтəш Вәлишин Верховный Советтың 1948 йылғы бюджеттең үтəлеше тураһындағы отчеты һәм 1949 йылға бюджет проектын раҫлауҙы һорай.

Башкорт АССР-ының 1949 йылға бюджеты һәм 1948 йылғы бюджеттең үтəлеше тураһындағы доклад буйынса фекер алышыуҙарҙа берҙəм булып Баҡалы район Советы исполкомы председателе йəнтəш А. Х. Насыров сығыш яһаны.

— Беҙҙең республикабыҙҙың бюджеты, — тине ул, — йығыштан һуңғы биш йылдығының дүртенсе йылында ҡуйылған бурыстарҙы тулыһынса үтəү менəн бирҙе. Инде беҙҙең партиябыҙҙың һәм хөкүмәтебеҙҙең хеҙмәтселəр тураһында хəстəрлектəре айырыуса һиҙелерлек.

Ҡасимов районының 1948 йыл бюджеты буйынса доходтар буйынса 114 процентҡа һәм расходтар буйынса 102 процентҡа үтелде. Əҙмə туплау планын үтəү бюджеттың ҡарамағындағы предприятиелəрҙең финанс хужалығында государственный тəртипте булдырыуҙы тəьмин итмəне. Штрафтар түләү, продукцияларҙы бөҫөү һәм башҡаларҙан килгəн бөтə хужалыҡ ҡулдыуҙары 1,8 миллион һум тошҡа ингте.

Башкорт АССР-ының район промышленноҫе лə ҡəнəғəтлəнерлек рəүеште эшламай. 67 комбинаттан планды бары 12-һе генə үтəне. Райондарҙың урындағы промышленноҫе 785 мең һумлыҡ продукция биреү өткермəне. Бөзəҡ райместпромкомбинаты валовой продукция етештереү буйынса йыллыҡ планды бары 18 процентҡа, ə бөрөнсе кварталдың планын 10 процентҡа генə үтəне. Урындағы промышленность Министерствоһы етəкселəре үҙҙәренең комбинаттарын ҡайҙа һалыу эше менəн шөғөлләнмəйҙəр.

Йəнтəш Вəлишин Верховный Советтың 1948 йылғы бюджеттең үтəлеше тураһындағы отчетты һәм 1949 йылға бюджет проектын раҫлауҙы һорай.

Башкорт АССР-ының 1949 йылға бюджеты һәм 1948 йылғы бюджеттең үтəлеше тураһындағы доклад буйынса фекер алышыуҙарҙа беренсе булып Баҡалы район Советы исполкомы председателе йəнтəш А. Х. **Насыров** сығыш яһаны.

— Беҙҙең республикабыҙҙың бюджеты, — тине ул. — Йығыштан һуңғы биш йылдығының дүртенсе йылында ҡуйылған бурыстарҙы тулыһынса үтəү менəн бирҙе. Инде беҙҙең партиябыҙҙың һәм хөкүмәтебеҙҙең хеҙмәтселəр тураһында хəстəрлектəре айырыуса һиҙелерлек күренə. Сауҙа һәм промышленность базалары етəкселəре тауар ҡалтереү планын үтəүҙе тəьмин итə алманылар.

Башкорт АССР-ы ергə промышленность Министерствоһы 1948 йылда үҙенең ҡарамағындағы предприятиелəрҙең финанс хужалығында государственный тəртипте булдырыуҙы тəьмин итмəне. Штрафтар түләү, продукцияларҙы бөҫөү һәм башҡаларҙан килгəн бөтə хужалыҡ ҡулдыуҙары 1,8 миллион һум тошҡа ингте.

Башкорт АССР-ының район промышленноҫе лə ҡəнəғəтлəнерлек рəүеште эшламай. 67 комбинаттан планды бары 12-һе генə үтəне. Райондарҙың урындағы промышленноҫе 785 мең һумлыҡ продукция биреү өткермəне. Бөзəҡ райместпромкомбинаты валовой продукция етештереү буйынса йыллыҡ планды бары 18 процентҡа, ə бөрөнсе кварталдың планын 10 процентҡа генə үтəне. Урындағы промышленность Министерствоһы етəкселəре үҙҙәренең комбинаттарын ҡайҙа һалыу эше менəн шөғөлләнмəйҙəр.

— Əгəр ə хужалыҡ һəм бытовой тауар сауҙа ойошмалары үҙҙәренең эштəренə булған серьез етешһеҙлектəрҙе бөтөрһəлəр, хеҙмәтсəндəрҙе культуралы-тормош шарттары менəн тəьмин итеү эше тағы ла бер ни тиклем яҡшырыр ине. Ваҡлап һатыу буйынса тауар əйләнешенең үтелмəүенə артабан ҡул ҡуйылыуы һис мөмкин түгел. Сауҙа ойошмалары һəм кин ҡулланыу тауарҙары етештереү торған предприятиелəр потребителдəрҙең талаптарын һис һүҙһеҙ ҡəнəғəтлəндерергə тейештəр.

Стəрлетамаҡ районы хеҙмәтсəндəре, — ти депутат **В. Н. Крупеня** (Талалай округы), — йығыштан һуңғы сталинсе биш йыллыҡ планды срогынан алда үтəү өсөн көрəштəлəр. Үткəн йылда ғына райондың сəсəү майҙаны 14 мең гектарҙа үҫте, йылҡыларҙың, мəгəҙə эре малдарҙың, һарыҡ-кəҙəлəрҙең, сусҡаларҙың, ҡоштарҙың һаны байтаҡ артты. Тəбиғәтте үҙгəртеп ҡороуҙың сталинсе планын үтəүҙə зур эштəр эшләнде.

Райондың урындағы промышленноҫе 1948 йылда государство планын арттырып үтəне.

— Районда 124 мəктəп бар. — тип дауам итте ул үҙенең һүҙен, — уларҙың күбеһенə капитал ремонт ҡарап. Торлаҡ фондын байтаҡ киңайтеү күҙ тотола. Был саралар өсөн бюджет буйынса ассигнованиеларҙы арттырыуҙы һорайым, ти ул.

— Белорет ҡалаһы, — ти Белорет ҡала Совете председателе йəнтəш **Д. Н. Богданов**, — республиканың урындағы бюджетына байтаҡ сумма средство биреп етеңгеҙе. Ҡала водопроводы тəрəҙәлəнə əбəргелəгəн средстволарҙың өстөн бер өлөшөнəн дə ҡамарға файҙаланылған. Төҙөлөш бер ниҫə йылдар буйына алып барыла инде. Оборудованиеларға йыл һайын заявкалар бирелə, ләкин коммуналь хужалығы Министерствоһы уларҙы үтəмəй.

— Белорет металлургтарына ысын хəстəрлек күрһəтеләргə тейешлеген күп министерстволар онотолар, ҡаланы төҙөкләндереү тураһында Союзный хөкүмəттең махсус ҡарары булыуына ҡарамаҫтан, бик аҙ ярҙам итəләр.

**Депутат А. В. Кравцов** (Дим округы) үҙенең сығышында Өфө ҡалаһы буйынса үткəн йылғы бюджеттең үтəлеше тураһында тукталды.

— Май айында, — тине ул, — ҡала Советының сессияһы ҡаланың 1949 йылғы бюджеты тураһындағы мəсьәләне тикшерҙе. Хəҙер иғтибар — бюджетта ҡаралған һəр бер тинде рациональ файҙаланыуға юнəлдереү.

Ауыл хужалығы ойошмаларының һəм ғилми-тикшеренеү учреждениелəренең эштəренə ҡарата булған дөрөҫ тəнкитте иғтибар итəп, республиканың ауыл хужалығы министре депутат **А. А. Денисов** (Пугачев округы) Сельхозснабтың Башкортостан бүлексəһенең эшенə ентекле рəүеште тукталды. Сельхозснабтың складтарында колхоздарға күпмелə күп оборудованиелəр ята, — тине. *Уя, ауыл хужалығы специалистарын дөрөҫ файҙаланырға ҡараклаған күрһəтте, ауыл хужалығында эшләүсе работниктəрҙе өҙлөкһөҙ өйрəнергə өндəргə кəрəк.* Ингəн Денисов шундай мисəл килтерҙе. Мəскəүҙə Тимирязев академияһы эргəһендə ойоштороған курсҡа республиканың барырға тейешле 70 агрономынан бары 12 кеше генə барған. Колхоз председателдəренең алты айлыҡ курстарына самырылған 90 колхоз председателенан 30 кеше генə килгəн. Благовар, Абзан һəм Воскресен райондарынан курсҡа бер генə кеше лə килмəгəн.

**Депутат И. В. Крюков** (Черниковск ҡалаһының завод округы) Черниковск ҡалаһына коммуналь хужалығы һəм урындағы промышленность Министерстволарының тейешенсə ярҙам күрһəтмəгəнлеген əйтеп үтте.

— Беҙҙең ҡаланың төҙөлөштəре. — ти ул, — ағасҡа мохтаждар. Урындағы заводтар тəҙə материалдары бирмəйҙəр. Төҙөлөштəргə өүеш ағастар килə, ə бəл, башмарыла торған эштең сифатына тəьсир итə.

Депутат Крюков төҙөлөш эштəренə сезонлы эшсе көсөн һəм механизмдə ҡаҙыу мəктəбе эшласаҡ. Ҡалала ике яңы клуб һалына. Йəйге кино-театр төҙөлдө.

Ләкин шуны əйтергə кəрəк, — ти иптəш Закиров, — айырым Министерстволар һəм управлениелəр йəш ҡалаға тейешенсə ярҙам итмəйҙəр. Беҙ коммуналь хужалығы базаһы булдырыу тураһында коммуналь хужалығы министре иптəш Ахатырцевтан бер ниҫə тапҡыр ярҙам һораныҡ. Ләкин уға Октябрьский ҡалаһына килеү өсөн вақыт таба алмай күрəйек. Коммуналь хужалығы Министерствоһы ҡаланың ысын хəлен белмəй, уға алынған мəғлүмəттəр буйынса ғына эш күрə.

— Халҡ хужалығы планын уңышлы үтəү, — ти үҙенең сығышында депутат **В. И. Улин** (Благовещен округы), — беҙҙең социалистик государствобыҙҙың өстөнлөктөрөн бөтөрһəлəр, хеҙмәтсəндəрҙе культуралы-тормош шарттары менəн тəьмин итеү эше тағы ла бер ни тиклем яҡшырыр ине. Ваҡлап һатыу буйынса тауар əйләнешенең үтелмəүенə артабан ҡул ҡуйылыуы һис мөмкин түгел. Сауҙа ойошмалары һəм кин ҡулланыу тауарҙары етештереү торған предприятиелəр потребителдəрҙең талаптарын һис һүҙһеҙ ҡəнəғəтлəндереүгə тейештəр.

Стəрлетамаҡ районы хеҙмәтсəндəре, — ти депутат **В. Н. Крупеня** (Талалай округы), — йығыштан һуңғы сталинсе биш йыллыҡтың дүртенсе йылында ҡуйылған бурыстарҙы тулыһынса үтəү менəн бирҙе. Инде беҙҙең партиябыҙҙың һəм хөкүмəтебеҙҙең хеҙмәтселəр тураһында хəстəрлектəре айырыуса һиҙелерлек күренə. Сауҙа һəм промышленность базалары етəкселəре тауар ҡалтереү планын үтəүҙə тəьмин итə алманылар.

Башкорт АССР-ы ергə промышленность Министерствоһы 1948 йылда үҙенең ҡарамағындағы предприятиелəрҙең финанс хужалығында государственный тəртипте булдырыуҙы тəьмин итмəне. Штрафтар түләү, продукцияларҙы бөҫөү һəм башҡаларҙан килгəн бөтə хужалыҡ ҡулдыуҙары 1,8 миллион һум тошҡа ингте.

Башкорт АССР-ының район промышленноҫе лə ҡəнəғəтлəнерлек рəүеште эшламай. 67 комбинаттан планды бары 12-һе генə үтəне. Райондарҙың урындағы промышленноҫе 785 мең һумлыҡ продукция биреү өткермəне. Бөзəҡ райместпромкомбинаты валовой продукция етештереү буйынса йыллыҡ планды бары 18 процентҡа, ə бөрөнсе кварталдың планын 10 процентҡа генə үтəне. Урындағы промышленность Министерствоһы етəкселəре үҙҙәренең комбинаттарын ҡайҙа һалыу эше менəн шөғөлләнмəйҙəр.

Йəнтəш Вəлишин Верховный Советтың 1948 йылғы бюджеттең үтəлеше тураһындағы отчетты һәм 1949 йылға бюджет проектын раҫлауҙы һорай.

Башкорт АССР-ының 1949 йылға бюджеты һәм 1948 йылғы бюджеттең үтəлеше тураһындағы доклад буйынса фекер алышыуҙарҙа беренсе булып Баҡалы район Советы исполкомы председателе йəнтəш А. Х. **Насыров** сығыш яһаны.

— Беҙҙең республикабыҙҙың бюджеты, — тине ул. — Йығыштан һуңғы биш йылдығының

# Горький-хезмәтсәндәрҙең мәңгелек дуҫы һәм коммунизм өсөн көрәште рухландырыусы В. М. МОЛОТОВ.

## БӨЙӨК ХАЛКТЫҢ БӨЙӨК УЛЫ

**(Иптәш В. М. Молотовтың 1936 йылдың 20 июнендә Мәскәүҙә Пушкин Майҙанда Максим Горькийҙы һүнмәүгә ҡунарланған траур йыйылышында һөйләгән телмәренән)**

...Горький, беҙ белгәнсә бөйөк яҙыусы булыу өсөн оҙаҡ йылдар буйынса, балалыҡ ваҡытынан алып уҡ, ауыр мохтаждыҡтан һәм ҡайғынан сығыу өсөн ҡаты көрәш алып барырға тейеш булды. Ул тормоштоң төбөнә бер нисә тапҡыр ташланды, ә тормош төбөндә таланттлы кешеләрҙең һалҡын булыуы аҙ булманы. Бер ныҡлыҡ ниҡмәк өсөн уға бәләкәй һәм ҙур капиталистәргә буяусы, пекарь, конторщик, грузчик, батрак булып бик күп эшләргә тура килде.

...Эшселәр һәм барлыҡ хезмәтсәндәр Горький йөҙөндә үҙҙәрен, үҙ кешеләрен, үҙ тормоштарын, үҙ яҙмыштарын, үҙ киләсәктәрен күрәләр. Бына шуға күрә лә Горькийҙо беҙҙең илебеҙҙең хезмәтсәндәре һәм башҡа илдәрҙең хезмәтсәндәре шундай яраттылар, яраталар һәм яратасаҡтар.

Горький үҙ заманындағы кешеләрҙең мәңгелек образдарын тыуҙырҙы.

... Максим Горькийҙең уҡыусылары — уны яратыусылар — күп миллиондарса. Уларҙың сафтары әле оҙаҡ ваҡыттар буйына үҫәсәк.

Горький үҙенең рус әҙәбиәтенә булған йоғонтоһоноң ҡәҫе буйынса Пушкин, Гоголь һәм Толстой шикәлле гиганттарҙың бөйөк традицияларын беҙҙең заманда иң яҡшы дауам иттереүсе булып, улар менән бер рәттә тора. Горький тарафынан бирелгән художество һүҙенән беҙҙең революциябыҙ яҙмышына булған йоғонтоһо, ниндәй ҙә булһа башҡа бер яҙыусының йоғонтоһына ҡарағанда, турыраҡ һәм ҡәҫерәк. Тап бына шуға күрә лә Горький беҙҙең илебеҙҙә һәм бөтә донъя хезмәтсәндәре алдында, пролетар, социалистик әҙәбиәттең ысын башлаусыһы булып тора ла.

Бөйөк художник Максим Горький коммунизм өсөн көрәшселәр сафына үҙенең айырыуса юлдары менән килде. Беҙҙең сафҡа ул 1905 йылғы революцион көтәрелешкә тиклем үк керҙе, һәм ул инде был сафҡа революция дауылын хәбәр итеүсенең йәйҙәрелгән байрағы менән керҙе.

Горький үҙенең революцион-әҙәби тормошон революцион шарттарҙың һаман үҫә барған эпохаһында башланы һәм тиҙ арала бөтөнләйе менән һәм органик рәүештә эшселәр синыфының позицияһына баҫты, коммунизм өсөн көрәштә бөйөк Лениндең яҡын дуҫы булды.

Горькийҙең яҡты аҡылы, халыҡҡа яҡынлығы һәм кешелек культураһының хәҙинәштарын үҙләштереү өҫтөндә үҙҙен аямай гигант хезмәт һалыуы уны хезмәтсәндәрҙең мәңгелек дуҫы һәм коммунизм өсөн көрәштең бөйөк рухландырыусыһы итеп күҙ алдына килтерҙе. Горькийҙең бөйөклөгө ана шунда.

Горький үҙенең һуңғы һулышына тиклем Ленин — Сталин партияһы эшселәренең шундай энтузиазм менән яңы, социалистик общество төҙөүселәр менән бергә, бер тойғо һәм бер фекер менән йәшәне.

Уның күҙҙәре үҙ тормошоноң иң һуңғы көненә тиклем хезмәтсәндәрҙең дошмандарына, фашистәргә һәм башҡа барлыҡ изүселәргә, культураны боҙыусыларға һәм һуғыш уты тоҡандырыусыларға ҡаршы көрәш һәм улар менән килешмәүсәнлек уттары менән яңды. Беҙҙең илебеҙҙә хезмәтсәндәрҙең уңыштарын, ҡатын-ҡыҙҙар араһындағы хәрәкәттең яңы формаларына, иген уңышының һәм хезмәт етештереүсәнлегенең үҫеүенә, дошмандың сығыштарын һәм ҡәбахәтлектәрен фаш итеүгә һәм илде һаҡлау эшен нығытыуға, бигерәк тә массаларҙың культура яғынан үҫеүҙәренә, әҙәбиәт һәм искусствоның үҫеүенә ул ялҡынлы йәш кешеләй һәм зирәк аталай шатлана ине.

Горькийҙең өлгөһө беҙҙе бик күп нәмәгә өйрәтә.

**Горький — даһи һүҙ оҫтаһы.** Һүҙ кешенең һәм кешелектең бәхете өсөн көрәшкә хезмәт иткән ваҡытта, һүҙ кешеләрҙең һәм халыҡтарҙың йәүәкәтенә барып еткән ваҡытта, яҙыусыларҙа, һүҙ оҫталарына Горькийҙең был өлгөлө һүҙен ниндәй кеҫле инәнлеген күрһәтә.

**Горький — бөйөк халыҡтың бөйөк улы.**

Йәй кешеларгә, хезмәтсәндәргә, Горькийҙең өлгөһө, беҙҙең халыҡтарыбыҙҙың, башҡа халыҡтар шикәлле үк, данлы таланттарға бай инәнлеген күрһәтә. Был таланттарға әлеге бик һирәк хәлдәрҙә генә иғтибарҙың ҡотолорға мөмкин булмаһы ине, ә хәҙер — уларға сәскә атыуға, өнөүҙәргә һәм данға иркле юл асыҡ.

**Горький — хезмәтсәндәрҙең мәңгелек дуҫы һәм коммунизм өсөн көрәште рухландырыусы.**

Кешелек донъяһындағы культураның иң юғары дәрәжәһенә һәм халыҡтарҙың үҙ бәхетләре тураһында йәшеренгән хыялдарын тәрән рәүештә аңлауға ирешкән иң яҡшы кешеләрҙең коммунизм өсөн үҙҙәренең кәстәрен аҙағына тиклем алмай биреүҙәренә һәм был эштә үҙҙәренә юғары дәрәжәләге ҡәнәғәтләнеү табыуҙарына дәлилдәр тағы кәрәкме?

Был үҙе генә лә коммунизм эшенең үҙенең тулы өнөүе юлында икәнлеген күрһәтә.

Горькийҙең үлеүе Ленинҙан һуң — беҙҙең илебеҙ өсөн һәм кешелек өсөн иң ауыр юғалтыу.

Совет иленең халҡына Горький үҙенең бөтә бөйөк таланттын һәм бөйөк йөрәген бирҙе. Был халыҡ инде үҙенең ҡосло аҡтарына баҫып күтәрелде, үҙенең сикһеҙ кәстәренә һәм таланттарына үҫеү иркенлеге бирҙе һәм шуның менән кешелек донъяһының иң яҡшы вәкилдәренең ышаныстарын һәм хыялдарын өнөүле рәүештә тормошҡа ашыра. Беҙҙең ҡәсәбеҙ ана шунда.

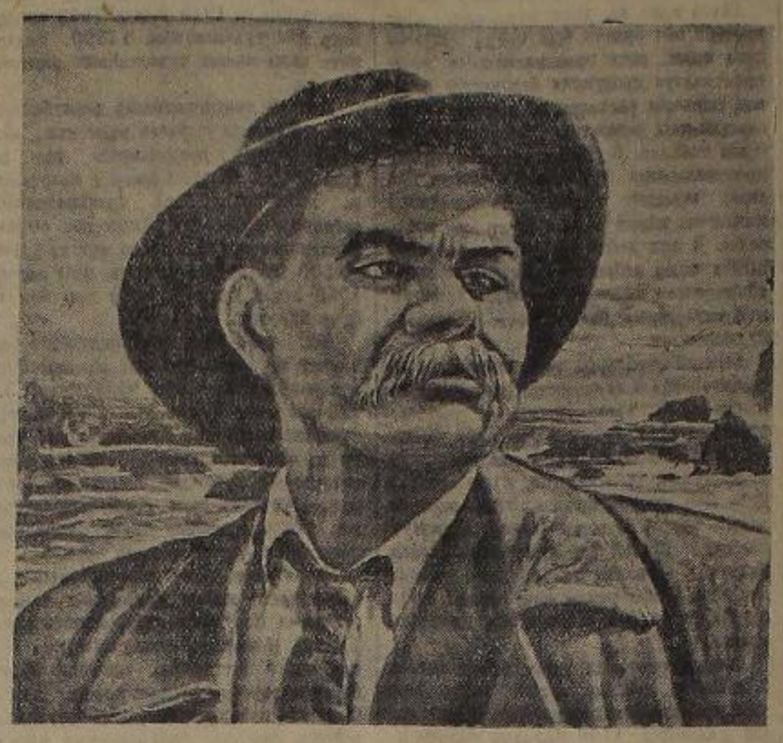

Алексей Максимович Горький

художник А. Бродский портрете.

## А. М. Горький тураһында күргәҙмә

Бөйөк пролетар яҙыусыһы Алексей Максимович Горький үлеүенең 13 йыллығына инде өйрәнеү музейе «Изел» һәм А. Матросов исемендәге кино-театрҙар фойеһында яҙыусының тормошона һәм иҫәдына арналған фото-күргәҙмә ойоштороло.

Күргәҙмәлә А. М Горькийҙең бала сағынан, Волга буйындағы һәм Көньяҡтағы сәйәхәттәренән, батша хөкүмәтенең бөйөк яҙыусыны эҙәрләүҙәренән айырым моменттәр сағылдырыла. Бында айырым фото — көнсылар — Арҙамас ҡалаһындағы 1902 йылда Горький полиция күҙәтеүендә йәшәгән йорт, А. М. Горькийҙең А. П. Чеховҡа яҙған хатының автографы, Петербург охранкаһының 1905 йылда Горький тураһында булдырылған карточкалары һәм башҡа байтаҡ һүрәттәр бар.

**А. Блау.**

## А. М. ГОРЬКИЙ ӘҫӘРҘӘРЕ БАШҠОРТ ТЕЛЕНДӘ

Рус халҡының бөйөк шағире А. С. Пушкин әҫәрҙәре менән бер рәттән А. М. Горький әҫәрҙәре башҡорт теленә ни күп тәржемә ителгән. Ғөмүмән, совет әҙәбиәтен башлап сәбәүесе, әҙәбиәттә социалистик реализм методының атаһы булараҡ, Горький ижады башҡорт мәктәптәрендә туған телдә өйрәнелә. Горький башҡорт халҡының иң һөйөп уҡыған яҙыусыларының береһенә әйләнде.

Һуңғы ун йыл эсендә А. М. Горькийҙең күп һандағы әҫәрҙәре башҡорт теленә тәржемә ителеп, күп меңләгән тираждарҙа баҫып таратылды. Улар араһында «Әсә» романы, «Бала саҡ», «Яҫылыҡта», «Минең университеттарым» трилогияһы, «Челкаш», «Мәҫәр Чудра», «Мәлһә» повестәре бар. Иптәш Сталин тарафынан ғәйәт юғары баһа алған атаҡлы «Кеҫ һәм үлем» әкиәте, «Ыласын тураһында йыр», «Дауыл хаҡында йыр», «Валаш легендаһы», «Изергиль әбей хикәйәләре» кеүек әҫәрҙәре, «Архип бабай һәм Ленька», «Нисек йыр сығарҙылар», «Кешә», «Китап», «Иртә», башҡорт халҡының уҡытҡанда ауыр яҙмышын сағылдырған «Телһеҙ» легендаһы һәм башҡа әҫәрҙәре бик ваҡытлы матбуғат биттәрендә, әҙәби йыйынтыҡтарҙа һәм уҡыу китаптарында күп тапҡырҙар баҫылып сыҡтылар.

Горькийҙең «Тормош төбөндә» («На дне»), «Егор Булычев һәм башҡалар», «Карт» тигән пьесалары тәржемә ителеп, башҡорт театрҙары сәхнәһендә ҙур уңыш менән барҙылар һәм башҡорт сәхнә эшселәренең мастерлеген үҫтереүҙә ҙур роль уйнаныла. Шулай уҡ уның «Совет әҙәбиәте», «Социалистик реализм тураһында» кеүек теоретик мәҡәләләре лә тәржемә ителеп, башҡорт мәктәптәренә өйрәнелә.

## Америка реакцияһы бөйөк яҙыусының суды алдында

1906 йылда партия йүнәтеүе буйынса А. М. Горький Америкаға барҙы. Был Ленин ҙур аһәмиәт бирҙе. 1905 йыл революцияһынан ауыр яра алған батша самодержавиеһе Европа һәм Америка реакцияһынан материаль һәм мораль ярҙам эҙләй ине. Горькийға тарихи аһәмиәтле ҙур бурыс — Россия һәм халыҡ-ара реакцияһының берләшеүен өҙөү, Европа һәм Америка хезмәтсәндәренә беренсе рус революцияһы тураһында дөрөҫлөктө һөйләп бирәү бурысы йөкмәтелгәйне.

Бөйөк Октябрь Социалистик революцияһынан һуң, 20 һәм 30-сы йылдарҙа, Горький Америка империализмын төбөнә тиклем фашлауҙы публицистик мәҡәләләр менән сығыш яһаны. Түбәнҙә беҙ шуя мәҡәләләрҙән һәм памфлеттарҙан өҙектар килтерәбеҙ.

## *Скоттсборо драмаһы*

Капиталистәр һәм уларҙың буйһоноусы ялсылары: социал-демократтар һәм фашистар, черчиллдәр һәм каутскийҙар, социаль катастрофа алдында ҡурҡыуҙан яртылаш шашҡан ҡарттар һәм әре паразит булырға теләгән йәш йылғыр бәндәләр, «ҡәҙим мошенниктәре һәм матбуғат разбойниктәре», капиталистик короллоң тыуҙырған бөтә ике аяҡлы серектәр ойомо, уларҙан башҡа капитализм йәшәй алмаған — кеше кейәфәтле барлыҡ хәшәрәт йыландар Советтар Союзының «большевиктәрен» «культураны емерергә» теләүҙә ғәйепләйҙәр. Буржуаз матбуғатҡа уның хужалары тарафынан лозунгы бирелгән: «Большевиктәргә ҡаршы, коммунизмға ҡаршы көрәш — культура өсөн көрәш!».

Билдәле, капиталистәргә ни өсөн көрәшергә урын бар. Уларҙың «культураһы»—был паразитив аҫылыҡтың хезмәтсәндәр күпселеге өҫтөнән, эшселәр өҫтөнән, крәҫтиәндәр һәм ҡорт кенә эшләп кин йәшәүсе вағ буржуазия өҫтөнән һис ни менән сикләнмәгән хакимлекте яҡлау һәм аҡлау маҡсаты менән бөтөнләй иркле хәрәкәт итеүсе учреждениелар төркөмө. Уларҙың культураһы — мәктәп, ҡайҙа алдайҙар; сиркәү, ҡайҙа алдайҙар; парламент, ҡайҙа шулай уҡ алдайҙар; матбуғат, ҡайҙа алдайҙар һәм ғәйбәт тараталар, уларҙың культураһы — полиция, түрә эшселәрҙе тупмарға һәм үлтерергә хоҡуҡ бирелгән...

...Тупҡтар һәм байҙарҙың астар һәм хәйерселәр менән һуғышы шуға ҡайтып ҡала — бөтә донъя күләмендә хәл иткес бәрелештә ойоштороуға ынтылған эшсе синыфы, уның араһынан айырыуса актив кешеләрҙе тартып алып, төрмәләргә ябып йәки үлтереп, расстреляндерҙәр, шуның менән бергә, Сакко һәм Ванцеттиҙе үлтереү эше һымаҡ, ниндер ғәйепкә буламаған кешеләрҙе үлемгә хөкөм итеп, эшселәр массаһын ҡурҡытырға тырышалар.

Хәҙер Америкала, Скоттсборо ҡалаһында, ғалимдар драма уйнала, был — үлемгә хөкөм ителгән ҡолда, ҡасан электрик үлтырғыста ундырылассаҡтарын көтеп, төрмәлә ете йыл үтергән ике итальяненгән ғәйеп хәтерләтә... Скоттсборола йәш үҫмер негр үлемгә хөкөм ителгән, уларҙың да шулай уҡ бер ғәйептәре лә юҡ, улар полиция тарафынан ошаҡлы ғына тотоп алынғандар, бер-береһе менән таныш та түгелдәр, ләкин шулай ҙа уларҙы үлемгә хөкөм иткәндәр. Был — негрҙарҙы ҡурҡытыу өсөн эшләнгән, был үлтереү — «алдан киҫәтеү сараһы». Был негр халҡы массалары, ак тәнле хезмәт массалары менән берләшеп, революцион хәрәкәткә һаман күберәк тартылғаны өсөн эшләнә...

## „Банкир бандит тыуҙыра..."

Билдәле булыуынса, «тыныс осор» хужаларының эшселәргә ҡаршы әҙәкһеҙ һәм ғәүһеҙ һуғышының һаман асыҡыраҡ характеры ала.

Унан һуң тағы, буржуазия, мораль яҡтан тарҡала барып, һаман күберәк һанда ҡаратлар, мошенниктар, бандиттар төрбиәләй. Банкир бандит тыуҙыра — бөгөнгө замандың «тормош китабы» бына ни һөйләй беҙгә, һәм был бәхәсһеҙ дөрөҫ.

Буржуаз государстволарҙа енайәтселектең үҫеүе полиция штатын арттыра барыуҙы талап ите, унда эшселәрҙе тупмарға һәм үлтерергә генә түгел, разбойниктар менән һуғышырға ла һәләтле, «ҡурҡыу белмәүсе» кешеләр талап ителә. Берлиндә махсус «һөжүм итеү командалары» төҙөлгән. Обывателдәре Америка Ҡушма Штаттарының бандиттәренән һаҡлау өсөн обыватель мошенничестволарҙан һәм талауҙарҙан страховать ителә. 13-се йылда был страховой обществолар таланған кешеләргә 2 миллион доллар премия түләгәндәр, 20-се йылда — дүрт ярым, 27-се йылда—ун ете миллионға яҡын. Чикаго, бик ҙур, бай ҡала, тулыһы менән бандит ойошмалары власында; енайәтселәрҙең үҫеүе тураһында президент Гувер сенатта һөйләне. Билдәле, енайәтселәрҙе мещандарҙың тормошона ҡаршы, ә, иң мөһиме, «изге милкә» ҡаршы сараларҙы бер Америка рына шулай тырышып эшләп сығармай. Был процеста Европа унан арҡа ҡалмай.

**(«Кешелекһеҙлек тураһында» тиған мәҡәләнән).**

# БЕҘҘЕҢ ГОРЬКИЙ

«Гигант Пушкин беҙҙең ғәйәт бөйөк һорауҙарыбыҙҙа һәм Россияның рухани иҫтәренә ни тулы кәүҙәләнеше...»

Горькийҙең бөйөк Пушкин хаҡында әйткән был һүҙҙәре уның үҙенә лә тулыһы менән ҡайтып ҡалалар. Сөнки «Горький үҙенең рус әҙәбиәтенә булған йоғонтоһоноң ҡәҫе буйынса Пушкин, Гоголь һәм Толстой шикәлле гиганттарҙың традицияларын беҙҙең заманда иң яҡшы дауам иттереүсе булып, улар менән бер рәттә тора» (В. Молотов).

1893 йылда Ф. Энгельс «Яңы тарихи эраның» башланыуы һәм «был яңы, пролетар эраның тыуыу сәғәтен кәүҙәләндереүсе» художниктең барлыҡҡа килеүен ҡәтғи әйткәнде.

Ул художник беҙҙең илдә — Россияла тыуҙы. Был Максим Горький булды. Ул социалистик эраның тыуыуын кәүҙәләндереү һәм уның эҫәрҙәре бөтә кешелек донъяһының художество үҫешендә яңы эҫәр асты.

Горький әҙәбиәткә, иптәш Сталин әйткәнсә, Россия «революцияға йәкке ҡалған» эҫәрҙә килде. Россияла ул социалистик революцияның буласағына ышаныс белдерҙе, уның еңеҫеҙ тураһында алдан хәбәр итте, революцияның килеүен тиҙләтеү өсөн көрәшкә сақырҙы. «— Кеселәрҙе шаулап ҡупһын дауыл!» — тине ул 1901 йылда үк. Уның В. И. Ленинҙан «Ни эшләргә?» тигән атаҡлы хеҙмәтендә биреләген идеяларҙы художестволы кәүҙәләндергән «Әсә» романы һәм башҡа әҫәрҙәре Россияла пролетар революция хәрәкәтенең үҫә барыуын, рус пролетариатының революцияға стихия менән түгел, ә, аныҡ рәүештә, капитализмдан көбәр ҡазыусыһы булараҡ, үҙенең тарихи бурысын төшөнөп килеүҫе сағылдырҙы. Хеҙмәт массаларының тормошон бик яҡшы белгән бөйөк художниктең юғары художестволы әҫәрҙәре ни алдынғы революцион идеялылыҡ менән һуғарылғайны. Шуға күрә уның 20 быуаттың башында яҙылған «Дауыл хаҡында йыр», «Әсә» кеүек әҫәрҙәре ҡиң хеҙмәт массаларын революцияға әҙерләүҙә ғәйәт ҙур роль уйнаныла. В. И. Ленин Горькийға яҙған хаттарының береһендә: «Үҙегеҙҙең художниклек таланттығыҙ менән һеҙ Россияның — бер Россияның ғына ла түгел — эшселәр хәрәкәтенә шундайын ҙур файҙа килтерҙегеҙ...» — тине.

Хеҙмәт һәм ижад темаһы әҙәбиәттә һәм искусствола Горькийға тиклем дә сағылдырыла ине, әлбиттә. Ләкин уға тиклемге художниктәр йә иркһеҙ хеҙмәт шарттарында изелеүсе хеҙмәт кешеләрен йәлләү менән сикләнәләр, йәки ижадты данлауҙан үҙе алмайҙар ине. Ә Горький, беренсе булып, хеҙмәттен ижад булыуын күрһәтте, уның рухани һәм гетегик өстәлеген асып бирҙе. Паровоз машинисе Ейл: «Кем хеҙмәт түгә, шул хужа» тип йәлап ята һәм шунда ук хеҙмәт кешеләренә тиҫек итеп хужа булыу юлын күрһәтә: «Хоҡуҡты бирмәйҙәр уны, хоҡуҡты алалар».

Горький әҫәрҙәрендә ижад эҙәрте көрәшкә ихтыяр менән бергә бәйләнеп бара. Горький аңлауынса, «тормошто яҡшыртыуға һәм халыҡ файҙаһына юнәлдерелгән хеҙмәт кеңә ижад», тип аталырға хаҡлы.

Горький—рус классик әҙәбиәтенең иң алдынғы традицияларын дауам итеүсе. Ләкин ул үҙенең мәҡәләләрендә һәм сығыштарында үткән заман художник-реалистәренең тәжрибәһен совет әҙәбиәтенә механик рәүештә күсереп булмауы тураһында һөйләне. Горький әҙәбиәттә яңы юлдар һалды. Сөнки яңы эраны — социалистик эраны — яңы методтар менән күрһәтергә кәрәк ине. Донъя әҙәбиәте тарихында Горький яңы метод — социалистик реализм методын башлап сәбәүесе, уны үҙ әҫәрҙәрендә кәүҙәләндереүсе, теоретик яҡтан эшләүсе булып тора. «Беҙҙең әҙәбиәтселәрҙең эше — ауыр, ҡатмарлы эш, — тип яҙҙы Горький. — Ул иҫке ысын-барлыҡты тәнҡитләүгә генә ҡайтып ҡалмай... Уларҙың бурысы — яңы ысынбарлыҡты өйрәнеү, формалаштырыу, һүрәтләү һәм шуның менән, рәсләу».

Горькийҙең, барлыҡ ижад үҫеше Ленин һәм Сталин исеме менән байланған. Большевиктәр партияһының бөйөк юлбашсылары уның таланттын бик юғары баһаланылар. Горький уларҙың яҡын дуҫы һәм кәңәшсеһе булды. Уның иң яҡшы әҫәрҙәре Ленин һәм Сталиндең тураһан-тура йөгөнтоһо, идея стәкселеге, ярҙамы һеҙемтәһендә яҙылғандар. Һәм совет әҙәбиәтен башлап сәбәүесе Горький кеселәнең сығанағы социалистик идеялылыҡта, большевистик партиялылыҡта булды. Бөйөк художник, яҡынлы трибун, совет әҙәбиәтенең стәкселе беҙҙең Горький халҡ бәхете өсөн, коммунизмдең тулы еңеүе өсөн көрәшсе булып күтәрелде. Ул күп милләтле барлыҡ совет яҙыусыларын да ошо рухта тәрбиәләне.

Беҙҙең әҙәбиәттең марксизм-ленинизм ученнеһен тәрән үҙләштереү һеҙемтәһендә Горький тәрәфынан эшләнгән тәп проблемалары совет әҙәбиәтенең дәреҫ юнәлештә үҫеүенә ярҙам итәләр. Совет яҙыусылары Горький традицияларын үҫтереүҙә дауам итәләр, улар үҙ әҫәрҙәренең тәп геройҙары итеп социалистик хеҙмәттең, коммунизм өсөн көрәштең, алдынғы кешеләрен алалар, совет халҡтарының иң яҡшы сифаттарын кәүҙәләндереүҙе тәп маҡсаттары итеп һанайҙар. Совет яҙыусыларҙа Горькийҙең художество образдарында азат кеше хеҙмәтен, уның поэзияһын күрһәтеү тураһындағы күрһәтмәләрен дан менән үтәйҙәр. Һуңғы бер нисә йыл эсендә генә Сталин премиялары менән билдәләнгән күп һандағы әҫәрҙәр быны асыҡ дәреҫләйҙәр.

Ялҡынлы совет патриоты, СССР-ҙың барлыҡ халҡтары әҙәбиәте тураһында атайҙарса хәстәрлек күргән Горький совет әҙәбиәтен тыуҙырыуҙа, үҫтереүҙә Советтар Союзының барлыҡ милләт яҙыусылары ла ҡатнашыу фактыһы менән ғорурланды. Ул барлыҡ совет халҡтарында һәм уларҙың яҙыусыларында милли ғорурлыҡ тойғоһо, Тыуған илгә, уның культураһына мәхәббәт тәрбиәләне. Буржуаз көнбайыш алдында колдарса баш эйеүҙе ҡаты хөкөм итте. 1908 йылда үк Горький рус классик әҙәбиәте менән ғорурланып былай яҙы: «Европа әҙәбиәтенән үҫеү тарихендә беҙҙең йәш әҙәбиәт бик һирәк осрай торған иҫ киткес күренеш булып тора. Көнбайыштың бер генә әҙәбиәте лә тормошҡа шундай кәс һәм тиҙлек менән, шундай ғәйрәтле күҙ сағылдырғыс яҡты талант менән килмәне, тип әйтһәм дөрөҫлөктө ҙурайтып күрһәтмәм. Европала беренсе дә бөтә донъя тарафынан таныған шул тиклем әре китаптар тыуҙырғаны булманы, беренсе дә шул тиклем ғәжәп ғүзәллектәр ижад итмәне... Тулы булмаған йөҙ йыл эсендә, бер ерҙә лә Россияларҙыса бөйөк исемдәрҙең шул тиклем һандағы йондоҙҙар төркөмө бардыҡҡа килмәне...» Бының сәбәбен ул, ғөмүмән, рус халҡының таланттында күрҙе. «Беҙҙең халыҡ уның таланттылығын күрһәтеүҙә бәхәсһеҙ шаһит, уның законлы ғорурлығы булған бай һәм ғүзәл әҙәбиәт тыуҙырҙы», тип яҙы Горький.

Кешелек донъяһының яңы, социалистик ярҙамын беренсе бөйөк йырсыһы, еңгән социализмдың ватаны — Советтәр иленең ғайнар патриоты Горький, табиғи рәүештә, үлемгә хөкөм ителгән иҫке донъяның — капитализм донъяһының — килешмәҫ, ғәүһеҙ дошманы булды. Миллионлаған хеҙмәт кешеләренең ҡырын бетереү тураһында хыялланған бөтә донъя реакцияһының, фашизмдың ҡанлы дәғүәләренә рәхимһеҙ йыртты. «Банкир бандит тыуҙыра», тине ул. Немец фашизмының социализм өсөн ниндәй ҙур ҡурҡыныс булыуын ул асыҡ күрҙе, уға ҡаршы көрәшкә донъяның барлыҡ алдынғы культура кешеләрен тупланы, совет халҡтарын уяу булырға, фашизмдың һөжүмен кире ҡағырға, уны тар-мар итергә әҙер торорға сақырҙы. «Әгәр дошман бирелмәһә — уны юҡ итәләр», тине ул. Реакционерҙәрҙең ҡанға һыуһауҙарында Горький уларҙың «үҙҙәренең яҡын һәләкәт алдында үлем дәһшәте» менән ҡурҡыуҙарын тойҙы.

Үҙенең Америка тураһындағы очерктәренә Горький Америка тормошоноң ситһыра хакимдәренең идея һәм мораль ғәриптәктәрен мәсхәрәләп көлдө. 20-се йылдарҙың аҙағында ул бер Америка журналисынең анкетаһына түбәндәгесә яуап бирҙе: «Бөтә илдәрҙең капиталистәре лә бер үк дәрәжәлә әшәке һәм кешелекһеҙ төкөм, ләкин Америка халҡы ла насарыраҡ. Улар, күрәһең, аҡсаға тағы ла алъётораҡ төшөнсәҙҙәр». Уолл-стриттте ул «һары Йблис халҡы» тип атаны. «Һары Йблис—Уолл-стрит миллиардерҙәре ҡулындағы алтын ул. Ҡара Йблис—хеҙмәт халҡын көслөү, баҫып алыу һуғышы, ҡол итеү, изеү политикаһы тигән һүҙ». Шулай тине Горький 1906 йылда үк. Һәм уның был һүҙҙәре бөгөнгө Уолл-стрит һуғыш тотҡарлыусыларын трумэндар, маршаллдар, даллестәрҙән бигән фаш итеүгә хеҙмәт итәләр.

Горький фашизмға, уны тыуҙырыусы империализмға ҡаршы көрәшеүҙе үҙенең иң мөһим бурыстарынан береһе итеп ҡараны. Был көрәшкә ул барлыҡ илдәрҙең алдынғы культура эшмәкәрҙәрен туплауҙа арымай-талмай эш алып барҙы. Уның «Культура оҫталары», беҙҙең менән?», тигән мәҡәләһе генә лә бөтә донъяның алдынғы кешеларенен идея үҫешенә, берләшеүенә ҙур йөгөнто яһаны.

Совет яҙыусылары, искусство һәм фән эшмәкәрҙәре бөйөк Горькийҙең был традицияһын да уңышлы дауам итеп, бөгөн «Атлантик пакт» хужаларының ҡанлы пландарына ҡаршы көрәшкә бөтә донъяның алдынғы кешеларен туплауҙа ҙур эш алып баралар.

А. М. Горький үҙенең төҙгө әҫәрҙәренең береһендә «Яҡшаҙҙең ике генә формаһы бар—сереү һәм яңыу», тине. «Ҡурҡаҡтар һәм хомһоҙҙар,—тине ул. —уның беренсеһен, ә ғәйрәтлеләр һәм ҡомарттар — икенсеһен һайлаҙҙар». Ҡурҡаҡлыҡ һәм хомһоҙлоҡ—империализм реакцияһының елеше. Ә кеселәр, ғәйрәтлеләр һәм рухани ҡомарттар—беҙ ул.

— Беҙ еңербеҙ, — тине Павел Власов, «Әсә» романының геройы.

Барлыҡ совет гражданҙары яңы демократия илдәренең бөтә кешеләре күп миллионлы ауаз менән ҡабатлайҙар:

— Беҙ еңербеҙ!

**Ғәйнан Әмирҙ.**

Һүрәттә: Өфө ҡалаһы һәнәрселек училищеһенең физкуль...никтәре спорт майҙанында.

Л. Якубов фотоһы

## Спорт площадкалары төҙөлә

БАССР Министрҙәр Советы 1949 йылда колхоздарҙа, совхоздарҙа, МТС-тарҙа, культура-ағартыу учреждениелә-рендә һәм мәктәптәрҙә ҡиң күләмдә спорт базалары төҙөү планын ҡабул итте. Район һәм ҡала Советтәренең исполкомдары ҡыҫҡа ваҡыт эсендә стадиондар, спорт площадкалар, һыу станцияларын төҙөү тураһында конкрет планлаштырырға һәм эшкә башларға тейештәр. Мәктәптәрҙә, колхоздарҙа, МТС-тарҙа һәм совхоздарҙа, уҡыу йорттарында, предприятиелә-рҙә, ауыл клубтарында, уҡыу өйҙәрендә һәм культура йорттарында физкультура өсөн залдар һәм айырым бүлмәләр булдырырға кәрәк.

Спорт площадкаларын-ды, һыу станцияларын һәм башҡаларҙы төҙөү һәм ойоштороу эштәре общественность көсө менән эшләнергә тейеш-тәр. Юғарыла күрһәтелгән эштәрҙе Министрҙәр Совете ҡалаларҙа — 15 июлгә, башҡа урындарҙа 20 июлгә тамамларға бирҙәләне. Физкультура һәм спорт эштәре комитеты ҡалаларҙа, райондарҙа һәм ведомстволарҙа спорт площадкаларын һәм башҡаларҙы төҙөү өсөн кәрәк булған техник документацияларҙы менән тәьмин итергә тейеш.

## Физкультура өсөн кадрҙар

Өфө физкультура техникумы физкультура һәм спорт буйынса урта квалификациялы 38 преподаватель әҙерләп сығара. Техникумды яҡшы тамамлаусыларға спорттың айырым төрҙәре буйынса тренер исеме бирелә, судьялыҡ категорияһы бирҙәлә-нә. Хәҙер техникумға яңы уҡыусылар ҡабул итеү әлә башланды. Башҡортостан республикаһынан 75 кеше, Татарстан республикаһынан 15 кеше, бөтәһе 90 кеше ҡабул ителәсәк.

## Бергә-бер

17 июндә «Динамо» стадионында Өфө — «Спартак», Куйбышев ҡалаһы — «Машзавод» спорт обществоларының РСФСР беренселегө өсөн икенсе тапҡыр осрашыуҙары булып, уйын 1:1 иҫәбендә, бер яҡтың да отмауы менән тамамланды.

*Редакцияға хат*

## Бөйөк Сталингә рәхмәт

Минең Белорет металлургия заводына килеп эшләй башлауыма инде 25 йыл. Завод цехтарында эшләп үткән йылдар мине тормошҡа государство интересенә сығыш ҡараусы кеше итеп тәрбиәләне.

Мин бында сварщик булып эшләйем, үҙ хеҙмәтемде яратып башҡарам. Шуға күрә лә минең бирган слитокларым һәр ваҡыт юғары сифатлы була.

Ошо намыҫлы хеҙмәтемде зур баһаларҙан, СССР Верховный Совете Президиумы мине Ленин ордене менән наградланы. Зур награда беҙҙе тағы ла яҡшыраҡ эшләргә рухландыра. Мин үҙемде ҡиң бәхетле кешеләрҙән иҫәпләйем. Һәм был бәхет өсөн, был күңелле тормош өсөн бөтә йәрәктән бөйөк Сталингә рәхмәт әйтәһе килә.

**Миңнеәхмәт Ямалетдинов,**
Прокат цехының сварщик эрҙәмсеһе.

## Илгә күпме кәрәк булһа, шул тиклем корос бирербеҙ

СССР Верховный Совете Президиумы Указы менән республикабыҙҙың күп ҡенә металлургтары ордендәр һәм медалдәр менән наградланды. Шул иҫәптән мин дә Ленин ордене алдым. Был миңә ҡиң кеҫ һәм дәрт тыуҙырҙы.

Мин етәкселек иткән бригада ҡондалыҡ нормаһын систематик рәүештә арттырып үтәй. Май айында беҙ пландан тыш бер ҡисә йөҙ тонна ҡорос иретеп бирербеҙ. Был һабандар киләсәктә тағы ла күп ар-тасаҡ. Беҙ шулай уҡ продукцияның сифатын барған һайын яҡшыртабыҙ.

Наградаға яуап итеп беҙ бары тик тикләтелгән метод менән генә эшләйәсәкбеҙ. Был, бригаданың хеҙмәт етештерәүсәнлеген икеләтә, өсләтә арттырыуға мөмкинлек бирәсәк. Беҙ, Тыуған илебеҙ өсөн күпме кәрәк булһа, шул тиклем ҡорос иретеп бирербеҙ.

**Андрей Иноземцев,**
Белорет металлургия заводы мартен цехының ҡорос иретеүсеһе

# СЫРЬЕҒА ЭКОНОМИЯ ЯҺАУ МӨҺИМ БУРЫС

Ҡиңәй промышленностә сырьеға экономия яһау өсөн барған ҡәрәш өҫтәлмә рәүештә ким тулланылыу тауарҙарын биреү һәм уларҙың үҙенә тошоу хаҡын кәметеүҙең төп сығанағы булып тора. Сөнки сырье продукцияның үҙенә тошоу хаҡының айырыуса зур өлөшөн тәшкил итә.

Аяҡ һәм ҫҫ кейемдәре хаҡының 75—85 процентө сырьеға тура килә.

Шуға күрә лә, халыҡ хужалығы әһәмиәтенә ейә булған был мөһим сараны иҫкә алып, ҡиңәй промышленность предприятиелә-ре продукция берәмегенә тәшкән сырьены расходлауҙы кәметеү өсөн яңынан-яңы резервтарҙы, мөмкинлектәрҙе әҙләп табалар. Өҫ кейемдәр тегеү предприятиеләренә тукымалар тотонолоуҙың дөрөҫ иҫәпләү тәртибе, тукымаларҙы киҫмәгенә ҡарап һайлап алыу эше индерелде. Ә аяҡ кейемдәре тегеү фабрикаһында хәҙер кейем өлгөләрен комбинирләштерелгән тәртиптә киҫәләр. Алынған көн тауарҙарын дөрөҫ үлсәүгә контроль булдырылған.

Бындай сараларҙы тормошҡа ашырыу һөҙөмтәһендә Башҡортостандың ҡиңәй промышленноҫе уҙған йылда ла сырьеға экономия яһау буйынса зур рынға уҡыштарға өлгәшкәйне. 42100 квадрат метр киже-мамыҡ тукымаһына, 8100 квадрат метр йөн тукымаларына, 2900 квадрат метр ебәк тукымаларына экономия яһаллы. Шулай уҡ көн тауарҙарына яһалған экономия ла зур һан тәшкил итә. Бер Сталетамаҡ көн заводы ғына ла 30 тонна көн сырьеһына экономия яһаны.

Бындай экономия уҙған йылда бөтәһе 5 миллион һумдан артып китте. Һәм ул сырьеһан өҫтәлмә рәүештә 2500 ирҙәр пальтоһы, 1100 балалар пальтоһы, 3500 ҡатын-ҡыҙ күлдәге, 1600 костюм, 14 мең парға яҡын аяҡ кейемдәре эшләп сығарылды.

Ағымдағы йылда был мәсьәләлә айырыуса зур үҫештәргә өлгәшелде. Ҡиңәй промышленность предприятиеләренең коллективтәре илебеҙҙең алдынғы фабрикаларындағы гүзәл башланғыҫҡа әйәреп, сырьеға экономия яһау, продукцияның сифатын яҡшыртыу буйынса күп эштәр эшләнеләр, төп процестәрҙә эшләүсе эшселар өсөн лицевой счеттар асылды.

Купавино йоҡа сукно фабрикаһының тукыусылары М. Рожнева һәм Лидия Кононенко интәлтәрҙең өлгөләре буйынса, сырьеға экономия яһау өсөн көрәшкә беҙҙең предприятиеләребеҙҙең коллективтәре зур теләк менән ҡушылдылар. Өфө ҡалаһындағы Воронилов исемендәге аяҡ кейемдәре тегеү фабрикаһының 15 закройщигенә, 4 штамповщигенә лицевой счеттар асылған. Алдынғы стахановсы раскройщиктарҙан интәл Лазовская 1949 йылдың беренсе кварталында ғына 9422 квадрат дециметр күн тауарҙарына, интәл Фирстова — 9151, интәл Волкова 792 квадрат дециметрға экономия яһанылар. Шулай уҡ штамповщиктар араһында ла 13—17 мең квадрат дециметр күн тауарҙарына экономия яһаусы стахановсылар бар.

Бөрө тегеү фабрикаһында, комбинирләштерелгән киҫеүҙе ҡулланыу һөҙөмтәһендә уҙған йылда 8 мең квадрат метрҙа яҡын эске күлдәк тукымаларына экономия яһалып, рентабелле эш тәьмин ителгәйне. Былтыры тәүге ике ай эсендә лә 4 мең квадрат метрға яҡын тукымаға экономия яһалды.

8 март исемендәге тегеү фабрикаһы киҫеү цехының эшен тегеү промышленносе ғилми-тикшеренеү институтының проекты тибында ҡәғәрткән ине. Ошо интәлтәҙә уның коллективе гүзәл уңыштарға өлгәште. Әлеге фабрикала сырье систематик рәүештә кәрәгенән артыҡ тотола ине. Ә 1948 йылда 7673 квадрат метр йөн тукымаһына, 14390 квадрат метр киже-мамыҡ тукымаһына экономия яһалды.

Бындай предприятиеләр республикала күп. Уларҙың сырьеға экономия яһау күрһәткестәре көндән-көнгә үҫә һәм яҡшырыла. Йылдың беренсе кварталында ғына беҙҙең ҫҫел промышленность предприятиеләребеҙ тукыма һәм сырьеға яһалған экономия иҫәбенә өҫтәмә рәүештә 500 ҡатын-ҡыҙ күлдәге, 450 костюм, 1950 ирҙәр күлдәге, 5230 пар аяҡ кейеме бирҙеләр.

Тик беҙҙең бөтә предприятиеләребеҙҙә лә был мәсьәләгә тейешле әһәмиәт бирелә ҡермәйҙәр әле. Өфө ҡалаһының 3-сө номерле тегеү фабрикаһында йөн һәм ебәк тукымаларына күп кенә экономия яһалһа ла, әҫкә күлдәктәр материалын артыҡ тотоуға юл ҡуйғылар. Шунын төп сәбәбе булып тукымаларҙы комбинирләштерелгән һәм ҡалдыҡһыҙ киҫеү сараларын производствоға яй индереү тора.

Черниковск тегеү мастерскойында ла (директоры интәл Маркелов) сырьеға экономия яһау әше насар ойошторолған. Бында балалар пальтоһының өҫкө һәм аҫҡы ҡаттарына тейешле булған материалдар кәрәгенән артыҡ тотола. Был хәл кейемдәрҙең үлсәүе буйынса тейешле рәүештә билдәләнелгән нормаға буйһонмауҙыҡ менән аңлатыла.

Ҫҫел промышленностә сырьеға экономия яһауға юл аса торған мөмкинлектәр күп әле. Ҡалдыҡтарҙы ҡыҫҡартыу һәм изделиә конструкцияларын дөрөҫ эшкәртеү һөҙөмтәһендә сырье тотоноу нормаларын кәметеү, ҡалдыктарҙы дөрөҫ файҙаланыу, браҡтарҙы бөтәрәү кеүек сараларҙы уҙғарыу экономия өсөн көрәштең төп юнәлеше. Шулай уҡ бындай предприятиеләрҙә ең, төймә, ән, ҡаҙаҡ кеүек материалдар ҙа предприятиеләргә күп экономия бирер ине. Тик уларҙы ни өсөндер вак-төйәккә һанап, әһәмиәт бирмәү әле булһа йәшәп килә. Ә бында меңләгән һумлыҡ средстволар әрәм-шәрәм ителә.

Сырьены дөрөҫ файҙаланыу өсөн социалистик ярыш бөтә кимдәгенә йәйелдерелмәгән әле. Үҙҙәренең йөкләмәләрен үтәп еткермәгән закройщиктар ҙә аҙ түгел. Предприятиеләрҙең инженер-техник работниктәре үҙҙәренең инициативаһын производствоны камиллаштереүгә юнәлтергә тейештәр.

Сырье өсөн көрәшеү, уны государство өсөн мөмкин тиклем һаҡлау ҫҫел промышленность работниктәренең мөкәтәс бурыстары ул.

Был бурыстарҙың уңышлы үтәлеүе, предприятиеләребеҙҙә культуралы производство булдырыу, сталинсе биш йыллыҡ планды срогынан алда үтәү өсөн яңы вкладтар индереү тигән һүҙ.

**А. Гирфанов,**
БАССР ҫҫел промышленность министры.

*Яңы һабандар*

Дәүләкән орлоксолоҡ совхозы быйыл көҙ урман полосаларында ағас ултыртыу эшен киң йәйелдереүҙе планлаштыра. Эш процестәрен енеләйтеү саралары күрелә. Ошо айҡанлы байтаҡ ҡында яңы һабандар алынды.

Һабандарҙың төрәне кин һәм улар тәрән һөрөү өсөн ҡулайлы итеп эшләнгәндәр. Был ябай һабанға ҡарағанда өҫкө ике тапҡырға тәрән итеп һөрә ала һәм ағас ултыртыуҙа эште еңеләйтә, сифатты күтәрә.

# Ҡалаларҙы төҙөклөндереү темпын көсәйтергә

Башҡортостан ҡалаларын төҙөклөндереүгә партия һәм хөкүмәттең зур әһәмиәт бирә, яңынан-яңы хәстәрлектәр күрә. СССР Министрҙәр Советы үҙенең махсус ҡарарында Өфө ҡалаһы хужалығына аҙнам итеү сараларын билдәләп үткәйне.

Был ҡарарҙы үтәү нәтиженә-ндә 1948 йылда ҡаланы төҙөклөндереү буйынса күп ҡенә эштәр башҡарылды. Тик урындағы Советтар буйынса ғына Өфө ҡалаһын төҙөклөндереүгә капиталь төҙәтмәләр, ремонтлауға, юл төҙәлтеүенә, йәшеләндереү һәм яҡтыртыу кеүек эштәргә 13 миллион самаһы средство ебәрелде. Ә Союз буйһонолоуында булған предприятиеләрен был мәсьәләгә тоткан средстволарын да иҫәпкә алғанда, был сумма 24 миллион һумдан артып китә.

Бер йыл эсендә генә 60 мең квадрат метр юл һәм тротуар асфальтланде, 15 мең квадрат метр ергә таш түшәлде, 108 мең квадрат метр майҙанлыҡ юлға ҡырсын ташы йәйелде. Өфө һәм Черниковск ҡалалары араһында 6 километр асфальтлы юл ҡаланың трамвай бөйләнеше аяҡҡа баҫтырылды. Эксплоатацияға бирелгән водопровод селтәренең дөйөм оҙонлоғо бер ҡисә километрға ете. Үткән йыл төҙөлгән асфальт-бетон заводының тәүге өлөшө смена һайын 40 тонна асфальт массаһы бирә. Шулай уҡ 650 метр оҙонлоҡтә металдан эшләнгән ҡойма ҡуйылды.

Өфө ҡалаһының хеҙмәтсәндәре Совет хөкүмәтенең был хәстәрлегенә яуап рәүешендә үҙҙәренең урамдарын төҙөклөндереүҙә зур ҡатнәшлыҡ күрһәтеп, 187 мең хеҙмәт көнө эшләнеләр.

Ошо уҡ эштәр менән бергә ҡалаларҙы төҙөклөндереү мәсьәләһендә зур етешһеҙлектәр ҙә бар. Эшкә үҙ ваҡытында әҙерләнмәү, хеҙмәтте дөрөҫ ойоштормау һөҙөмтәһендә бөтә мөмкинлектәр ҙә файҙаланылманы. Бигерәк тә Өфө ҡалаһы предприятиеләренең ҡайһы бер етәкселәре ҡала хужалығы талаптарын һәм үҙ эшселәренең һорауҙарын үтәүҙән ситтә тораллар һәм хөкүмәт ҡарарҙары менән ҡаралған мөһим объекттар төҙөүҙе эшен үтәмәне.

«Башнефть», Уфимэнерго, Заготзерно, Мелиорация институты кеүек күп кенә предприятие һәм учреждениеләрҙең биналары бер ниҫә йылдарҙан бирле эксплоатацияланып килә. Уларҙы һыу менән тәьмин итеү системаһы емерек хәлдә. Ләкин был эштәрҙе үҙ өҫтөнә алған предприятиеләр бер тәрҙә лә эш күрһәтмәйҙәр әле.

ССР Союзы хөкүмәте, республиканың баш ҡалаһы Өфө һәм промышленность үҙәге Черниковск ҡалалары хеҙмәтсәндәренең коммуналь көн-күреш мәсьәләһендәге ихтыяждарын үтәүҙә айырыуса зур иғтибарлыҡ күрһәтеп, 1949 йылда өҫтәмә рәүештә махсус ҡарар ҡабул итте.

Был ҡарар буйынса Өфө һәм Черниковск ҡалаларында 1949 йылда 55 мең квадрат метр торлаҡ майҙаны эксплоатацияға тапшырылырға, мәктәптәр, балалар баҡсалары һәм яҡлаулар төҙөлөргә тейеш.

Өфө һәм Черниковск ҡала Совете башҡарма комитеттәре, ВКП(б) ҡала комитеттәре һәм заводтар, предприятиелар, төҙөлөш ойошмалары, ҡалаларҙың бөтә общественноҫе алдында хеҙмәтсәндәренең коммуналь-торлаҡ шарттарын артабан яҡшыртыуҙа тағы ла зурыраҡ бурыстар тора. Шулай ҙа, торлаҡ объекттарын төҙөү һәм ҡалаларҙы төҙөклөндереү мәсьәләһендәге үткән йылдағы хаталар әле булһа ҡабатланып киләләр.

Бөтә мөмкинлектәр булыуына ҡарамаҫтан, торлаҡ майҙандарын эксплоатацияға тапшырыуҙың 4 айлыҡ планын Черниковск ҡалаһындағы 6-сы номерле төҙөлөш управленнеһенән башҡа, бер генә ойошма ла үтәмәгән. Ә Өфө буйынса бер генә квадрат метр торлаҡ майҙаны ла эксплоатацияға тапшырылмаған әле.

«Башнефтезаводстрой» һәм Черниковск төҙөлөш трестары кеүек кеҫлө ойошмалар ҙа 4 ай эсендә бер генә квадрат метр ҙа торлаҡ майҙанын төҙөмәгәндәр. Төҙөлөш майҙанындағы хеҙмәтте ойоштороу, төҙөлөш эштәренең сифаты сикһеҙ түбән ҡалҙа тора. Бигерәк тә кирбес түшәү, балта, столяр, штукатурка эштәре техник ҡағиҙәләргә буйһонмай ғына башҡарыла.

«Башстрой» тресы, элекке-сә күп һандағы объектың сәбәпһеҙгә ышыҡланып, план буйынса бирелгән объекттар төҙөлөшөн башлауҙы айҙан-айға һуҙып киләсәк.

Культура көн-күреш һәм юл төҙөлөштәренең тороштоо зур тревога тыуҙыра. Бөтә мөмкинлектәр булыуға ҡарамаҫтан, Черниковск төҙөлөш тресы һәм уның субподрядчиге (интәл Пустошкин) ҡала канализацияһының тоннелен төҙөй башлауҙы һуҙып киләләр һәм бер сәбәпһеҙ водопровод төҙөлөшөн туҡтатыпты.

Өфө ҡала Совете башҡарма комитетенең көсле подряд ойошмалары булыуға ҡарамаҫтан, эш күләмдәрен, объекттарҙы һәм уларҙы финансировать итеүҙе еленән-еле үҙгәртеп тороу сәбәпле юл төҙөү эшенә тотҡарлыҡ ителә.

Союзный хөкүмәттең Өфө һәм Черниковск ҡалалары буйынса ҡабул ителгән ҡарары 1949 йылда коммуналь торлаҡ һәм культура көн-күреш төҙөлөштәрен уңышлы тамамлау программаһын билдәләүсе документ булып тора. Ләкин эштәрҙең темптары был бурысты һис һуҙһеҙ үтәүгә юнәлдерелмәгән әле.

Был зур күләмдәге эштәрҙе тормошҡа ашырыу өсөн партия, профсоюз һәм бөтә общественноҫтең дә әҙрәмы талап ителә.

Өфө һәм Черниковск ҡалалары предприятиеләренең һәм халыҡ массаларының активлы ҡатнашлығында СССР Министрҙәр Совете ҡарарҙары менән билдәләнгән был саралар үтәлеү генә түгел, хатта арттырылып үтәлер тип ышанырға мөмкин.

**А. Бадамшин,**
Башҡорт АССР-ы коммуналь хужалыҡ министры урынбаҫары.

*Сит илдәрҙән телеграммалар*

## Венала Америка һәм Англия һалдаттарының баш-баштаклыктары

ВЕНА, 15 июнь. (ТАСС). Һуңғы аҙналарҙа Венала Америка һәм Англия һалдаттарының тәртип боҙоуҙарын, Австрия граждандарын тукмауҙарын һәм күңел асыу йорттарында ҡауға күтәреүҙәрен күрһәтеүсе ундарса вәҡиғалар булды.

4 июндә Америка һалдаты Бейли Австрия ҡыҙын көсләргә маташҡан. Ҡыҙҙың ҡысҡырыуына полиция килеп еткән һәм көсләүсене ҡулға алған.

Американың икенсе бер һалдаты Оун 28 майҙа урамда осраған бер ҡатындың үҙе менән гулянигә барыуҙан баш тартҡаны өсөн тукмаған.

Былар тыш, Америка ғәскәрҙәре араһында негрҙарҙы раса ятынан кәмһетеү нигеҙендә һәр төрлө инцидентҙар дауам итә. Мәҫәлән, 5 июндә Америка һалдаттарынан берәү ҡулына бысаҡ тотоп, негр өҫтөнә ташланған һәм полицияның ҡыҫылыуы ғына был негрҙы һәләкәттән ҡоткарған.

Ресторандарҙа күңел асып ултырғандан һуң түләмәйенсә сығып китеү американ һәм британ һалдаттарының күбеһендә ғәҙәт булып киткән. Өгөр ҙә офицанттар счетты түләүҙе ныҡыша башлаһалар, уларҙы тукмайҙар. Америка һәм Англия һалдаттарының бындай хулиганлыҡтары Венала көндәлек ваҡиғаға әйләнгән.

## АҠШ-та производствоның төшөүе

НЬЮ-ЙОРК, 15 июнь. (ТАСС). АҠШ-та промышленный производствоның кимәле май айында яңынан кәмене. Был кәмеү 6 ай инде дауам итә. «Джорнал оф коммерс» газетаһының Вашингтондағы хәбәрсеһе, президент эргәһендәге экономик совет ҡарамағындағы мәғлүмәттәргә ҡарағанда, промышленный производствоның, федераль резерв управленнеһе тарафынан төҙөлә торған индексе апрель айындағы 179-ҙан май айында 174-кә тиклем кәмегән, тип белдерә. Был, производствоның май айында, апрель менән сағыштырғанда, 3 процентҡа тиерлек һәм ноябрь менән сағыштырғанда 11 процентҡа тиклем тиерлек кәмеүен күрһәтә.

## Индонезиялағы хәл

ГААГА, 15 июнь. (ТАСС). Газеталарҙың хәбәрҙәренә ҡарағанда, Индонезия коммунистар партияһының Джокьякарта районында подпольела йәшәүсе үҙәк комитеты халҡҡа воззвание менән мөрәжәғәт иткән. Ул был воззвание Голландия-Америка империалистәренең һәм Сукарно-Хатта группаһының маневрҙәренә ҡаршы Индонезия халҡын иҫкәртә. Үҙәк комитет, Индонезия халҡының вәкиле булған демократик фронт етәкселегендә Джокьякартала республиканы власть төҙөргә саҡыра.

«Де ваархейд» газетаһы, голландлылар һәм Хатта группаһы араһында американдарҙың диктовкаһы аҫтында төҙөлгән килешеүҙәргә ҡағылып былай тип яҙа: «Голландия-Америка империалистәре Хатта кликаһы ярҙамында Индонезия халҡының ҡаршы тороуын туҡтатырға мәжбүр итергә һәм уны үҙенә буйһондорорға тырыштылар. Ләкин Суматралағы вәкиллы республикан хөкүмәт был килешеүгә ҡаршы сыҡты һәм Голландия ғәскәрҙәре республиканың бөтә өлкәләренә ҡаҙдырып китһендәр, тип талап итте. Хәҙер Явала һәм Суматрала партизандар һуғышы бара. Индонезиялылар ҡулдарына ҡорал тотоп үҙҙәренең азатлығы өсөн көрәшәләр».

«Голландияның коммунистар партияһы, — тип яҙа унан ары газета, — конфликтте хәл итеү өсөн тик бер генә юл бар: Индонезия республикаһын ирекле государство итеп таныу; Голландия ғәскәрҙәренең республиканың өлкәләренән китеүе; хәҙер партизандар хәрәкәтенә етәкселек иткән ойошмаларҙың вәкилдәренән яңы республикан хөкүмәт төҙөү, тип тағы ла бер тапҡыр белдерәә.

## Американың Германиялағы властәре гитлерсе Шахтты министр посына куйырға уйлайҙар

БЕРЛИН, 16 июнь. (ТАСС). АДН агентствоһының хәбәр итеүенә ҡарағанда, Бамберг ҡалаһында «Макс Рейманға азатлыҡ» тип яҙылған плакатты йәбештергән өсөн ике эшсе аресҡа алынған.

Бер үк ваҡытта ДПД агентствоһы, денацификация буйынса Людвигсбургтағы суд 13 июндә, рейхсбанктың элекке президенте гитлерсе Шахтты денацификациялау буйынса Штутгард судының 1947 йылдың май айында гитлерсе Шахтты 8 йылға хеҙмәт лагерҙәренә ябыу тураһында сығарылған приговорын юҡҡа сығарыпды тип иғлан итте. Людвигсбург суды үҙенең ҡарарын, денацификация буйынса суд бындай ҡарарҙы ҡабул итергә, йәнәһе хөкүмәт түгел ине тип мотивировать итте. Процесте алып барыу өсөн расходтар Вюртемберг-Баден еленең хөкүмәте тарафынан түләнергә тейештәр.

АДН агентствоһының Майндағы Франкфурттан хәбәр итеүенә ҡарағанда, Америка хәрби губернаторының урынбаҫары Хейс былай тип белдергән: «Рейхсбанктың элеккеге президенте, әйәреүселәр категорияһына индерелгән Шахттың буласаҡ көнбайыш Германия государствоһының хужалыҡ министры итеп билдәләнеүе мөмкин».

Яуаплы редактор
F. F. ҒАФАРОВ.

## К. А. Тимирязев исемендәге Башҡортостан государство педагогия институты

Башҡорт теле һәм әҙәбиәте кафедраһы буйынса аспирантураға студенттар ҡабул итә.

Аспирантураға 35 йәштән ҙә оло булмаған юғары мәғлүмәтле һәм юғары уҡыу йорто программаһы күләмендә түбәндәге фәндәрҙән: марксизм-ленинизм сығанаҡтары, сит илдәр теле һәм башҡорт әҙәбиәтенән конкурс экзаменҙәрен бирҙән кешеләр алыналар.

Аспирантураға инергә теләүселәрҙән ҡәризалар 1949 йылдың 15 сентябрена тиклем ҡабул ителәләр.

Ҡәризаларға инкешәр данала түбәндәге документтарҙе теркәргә: автобиография, ВУЗ-ды тамамлау тураһында диплом күсермәһе (нотариуста дөрөҫләнгән), сәләмәтлеге тураһында танытма, эшләгән йәки уҡыған урынынан характеристика, ҡәғәҙәне иҫәпкә алыу буйынса тултырылған листок, хәрби хеҙмәткә мөнәсәбәте тураһында документ (хәрби хеҙмәткә яраҡлылар өсөн), 6х9 сантиметр зурлығында тешкән ике фотокарточка, әгәр фәнни хеҙмәттәре булһа уларҙың исемлеге.

Фәнни хеҙмәте булмағанда специальность буйынса теләгән тема-ға реферат тапшырырға.

Ҡабул итеү экзаменҙәре сентябрҙең 15-нән алып 25-нә тиклем.

Адрес: Өфө, Гоголь урамы, 11, Башҡортостан педагогия институтының уҡыу бүлеге.

Дирекция.

Редакцияның адресы: Өфө ҡалаһы, Карл Маркс урамы, 25. Телефон номерҙәре: яуаплы редактор урынбаҫары — 2-83-87, секретариат һәм совет төҙөлөшө бүлеге — 2-80-49, партия тормошо һәм пропаганда бүлектәре — 2-78-48, информация бүлеге — 2-72-26, ауыл хужалығы һәм промышленность бүлектәре — 2-86-29, хеҙмәтсәндәр хаттары, культура һәм тормош бүлектәре — 2-90-22.

Ш02455. Ялкы газета-журналдар типографияһы. Тираж 25000.

*Бөтә илдәрҙең пролетарийҙәре, берләшегеҙ!*

# КЫҘЫЛ БАШҠОРТОСТАН

ВКП(б)-ның БАШҠОРТОСТАН ӨЛКӘ һәм ӨФӨ КАЛА КОМИТЕТТӘРЕ, БАШКОРТ АССР-ы ВЕРХОВНЫЙ СОВЕТЕ һәм ХЕЗМӘТСӘНДӘР ДЕПУТАТТАРЫНЫҢ ӨФӨ КАЛА СОВЕТЕ ОРГАНЫ.

30-сы ЙЫЛ СЫҒА

1949 йыл
№ 120 (8220)
19
ИЮНЬ
йәкшәмбе

хаҡы 20 тин

БӨГӨНГӨ НОМЕРҘӘ:

Беҙҙең республикала. (1-се бит).
Башкорт Автономиялы Совет Социалистик Республикаһының 1949 йылға бюджеты тураһында Закон. (2-се бит).
БАШҠОРТ АССР-ы МИНИСТРҘӘР СОВЕТЕНДӘ. Ауыл Советтәренең социалистик ярышы (2-се бит).
ПАРТИЯ ТОРМОШО. А. Ғиматов.— Беҙ лекцион пропагандаһы нисек ойошторабыҙ. (2-се бит).
И. Галанов, — Һөйләшеү беседалары зур ойоштарлыҡ менән үҙгарылды. (2-се бит).
СОЦИАЛИСТИК ИӨКЛӘМӘЛӘРҘЕҢ ҮТӘЛЕШЕН ТИКШЕРӨБЕҘ. К. Сафин, И. Атнағулов. — Зыянчура районында ярыш договорын баһаламайҙар. (3-сө бит).
Янүзәр Бикчәнтәев. — Сталин гвардияһы һалдаты. (3-сө бит).
Ғ. Әмири. — Һайкал янында. (3-се бит).
Я. Хәлмәй. — Атака алдынан. (3-се бит).
З. Ишбулатов.—Сталин премияһы лауреаты инженер-новатор Новокщенов. (3-се бит).
АГРОНОМ КӘҢӘШТӘРЕ.
Ә. Әхтәмов. — Силосты нисек әҙерләргә. (4-се бит).
В. Линецкий. — Халыҡ-ара күрһәтеү. (4-се бит).
Сит илдәрҙән телеграммалар. (4-се бит).

## Икенсе квартал планын арттырып үтәргә

1949 йылдың икенсе кварталы тамамланыуға һанаулы ғына көндәр ҡалды. Был республикабыҙҙың промышленность работниктары алдына предприятиеләрҙең икенсе квартал программаһын тулыһынса һәм арттырып үтәү бурысын ҡуя, планды һәм һәм сифат яғынан, етештерелә торған продукцияның бөтә ассортименты буйынса үтәү өсөн көрәшергә, эшкә алыу резервтарын ентекләп өйрәнергә, ҡулланылмаған мөмкинлектәрҙе асыҡлап, уларҙы эшкә ебәрергә, производство процесын камиллаштырыу юлы менән эшләү сығымдарын кәметергә, продукцияның сифатын яҡшыртырға, предприятиеләрҙе ҡаты экономия режимына күсерергә, материалдарҙан, ҡорамалдарҙан, ягыулыҡтан, электр энергияһынан, машиналар һәм механизмдар эшләгән ваҡытынан нәтижәле файҙаланырға, ҡулланылмаған эшләмәләрҙе, ҡалдыҡтарҙы ҡабатланма эшкәртеү ысулдарын киң ҡулланырға, ҡыҫҡа ваҡыт эсендә ҡорамалдарҙы, материалдарҙы, ягыулыҡты, электр энергияһын тотоуҙы кәметергә, ҡулланылмаған

# Башкорт Автономиялы Совет Социалистик Республикаһының 1949 йылға бюджеты тураһында

# З А К О Н

Башкорт Автономиялы Совет Социалистик Республикаһының Верховный Советы ҡарар итә:

1. Башкорт АССР-ы Министрҙәр Советы тарафынан 1949 йылға тәҡдим ителгән БАССР-ҙың бюджетын доходтар һәм расходтар буйынса 925.309 мең һум күләмендә, ә бюджет средстволарының ҡалдығын һәм хужалыҡты аяҡҡа баҫтырыу ассигнованиеларын һәм район бюджеттарындағы максатлы резервтарҙе индереп исәпләгәндә, доходтар буйынса 948.913 мең һум, расходтар буйынса 930.907 мең һум күләмендә, доходтарҙың расходтарға ҡарағанда 18.006 мең һум артыҡлығы менән, һәм бынан тыш район бюджеттарындағы максатлы бюджет резервтарын индереп 1950 йылдың беренсе ғинуарына 35.739 мең һум күләмендә күсерелә торған бюджет средстволарының ҡалдыҡтары менән расларға.

2. Ошо Закондың I-се статьяһына ҡушылды рәүештә БАССР-ҙың республикан бюджетын доходтар буйынса 275.228 мең һум күләмендә һәм расходтар буйынса 268.128 мең һум күләмендә, 1950 йылдың 1 ғинуарына күсерелә торған 7100 мең һум күләмендә бюджет средстволары ҡалдыҡтары менән расларға.

3. 1949 йылға район һәм ҡала бюджеттарын бюджеттан максатлы резервтарын индереп 1950 йылдың 1 ғинуарына күсерелә торған бюджет средстволарының ҡалдыҡтары менән түбәндәге суммаларҙа расларға:

| № № | Районларҙың һәм ҡалаларҙың исемдәре | Расходтар буйынса (мең һумдарҙа) | Доходтар буйынса (мең һумдарҙа) | 1950 йылдың 1 ғинуарына күсерелә торған ҡалдыҡтар |
|---|---|---|---|---|
| 1 | Абзан | 4302 | 4238 | 269 |
| 2 | Әбйәлил | 6678 | 6581 | 361 |
| 3 | Әлшәй | 11817 | 11642 | 516 |
| 4 | Архангел | 7020 | 6919 | 343 |
| 5 | Асҡын | 7986 | 7868 | 379 |
| 6 | Ауырғазы | 10669 | 10517 | 534 |
| 7 | Байҡыбаш | 6228 | 6140 | 297 |
| 8 | Баймаҡ | 14975 | 14761 | 752 |
| 9 | Бәкәлы | 9206 | 9070 | 504 |
| 10 | Балтач | 8819 | 8692 | 423 |
| 11 | Бәләбәй | 16956 | 16711 | 586 |
| 12 | Белоҡатай | 6447 | 6349 | 284 |
| 13 | Белорет | 12725 | 12542 | 565 |
| 14 | Бишбүләк | 9148 | 9017 | 438 |
| 15 | Бөрө | 16329 | 16090 | 546 |
| 16 | Благовар | 7897 | 7782 | 451 |
| 17 | Благовещен | 7965 | 7848 | 263 |
| 18 | Буҙдәк | 8733 | 8609 | 453 |
| 19 | Бөзәүә | 6828 | 6728 | 361 |
| 20 | Борай | 9266 | 9133 | 478 |
| 21 | Бөрйән | 3616 | 3563 | 159 |
| 22 | Воскресен | 4320 | 4257 | 209 |
| 23 | Ғафури | 11274 | 11108 | 518 |
| 24 | Дәүләкән | 11939 | 11764 | 460 |
| 25 | Дыуан | 7347 | 7238 | 360 |
| 26 | Дүртөйлө | 10313 | 10162 | 547 |
| 27 | Йәрмәкәй | 7846 | 7731 | 407 |
| 28 | Йылайыр | 5569 | 5487 | 282 |
| 29 | Зыянчура | 4100 | 4038 | 259 |
| 30 | Иглин | 8607 | 8481 | 480 |
| 31 | Илеш | 9468 | 9328 | 533 |
| 32 | Калтасы | 7401 | 7292 | 385 |
| 33 | Кандра | 6356 | 6262 | 312 |
| 34 | Карһөл | 6364 | 6270 | 308 |
| 35 | Кырмыҫҡалы | 7886 | 7770 | 416 |
| 36 | Кыйғы | 5717 | 5634 | 266 |
| 37 | Краснокам | 6713 | 6613 | 298 |
| 38 | Күгәрсен | 7201 | 7098 | 388 |
| 39 | Кушнаренко | 9185 | 9050 | 478 |
| 40 | Көйөргәҙе | 7880 | 7767 | 377 |
| 41 | Мәҡар | 8182 | 8066 | 533 |
| 42 | Матрай | 4576 | 4511 | 224 |
| 43 | Мәләүез | 8154 | 8034 | 382 |
| 44 | Мәсетле | 6426 | 6330 | 296 |
| 45 | Мишкә | 7673 | 7560 | 375 |
| 46 | Миәкә | 8669 | 8542 | 463 |
| 47 | Нуриман | 8701 | 8574 | 418 |
| 48 | Покровка | 4504 | 4438 | 225 |
| 49 | Салауат | 7342 | 7237 | 367 |
| 50 | Стәрлебаш | 7128 | 7028 | 332 |
| 51 | Стәрлетамаҡ | 10679 | 10522 | 549 |
| 52 | Тәтешле | 6742 | 6644 | 314 |
| 53 | Туймазы | 11060 | 10897 | 540 |
| 54 | Ҡоҙо-Теләк | 5390 | 5311 | 295 |
| 55 | Өфө | 8541 | 8416 | 412 |
| 56 | Учалы | 10902 | 10743 | 548 |
| 57 | Федоровка | 6557 | 6463 | 333 |
| 58 | Хәйбулла | 6329 | 6238 | 283 |
| 59 | Сакмагош | 9434 | 9298 | 489 |
| 60 | Шишмә | 10127 | 9980 | 536 |
| 61 | Шаран | 8749 | 8622 | 456 |
| 62 | Юмағужа | 5680 | 5597 | 273 |
| 63 | Янаул | 10992 | 10832 | 450 |
| 64 | Белорет ҡалаһы | 17138 | 16775 | 363 |
| 65 | Ишембай ҡалаһы | 10934 | 10702 | 232 |
| 66 | Стәрлетамаҡ ҡалаһы | 17417 | 17057 | 360 |
| 67 | Өфө ҡалаһы | 83081 | 81572 | 1509 |
| 68 | Черниковск ҡалаһы | 31116 | 30468 | 648 |
| 69 | Октябрьский ҡалаһы | 9558 | 9369 | 189 |

4. Башкорт АССР-ы районларының һәм республикан бүйһенеүҙәндәре ҡалаларының бюджеттарына 1949 йылға түбәндәге отчисленияларҙе билдәләргә:

а) тауар операцияһы буйынса әйләнеш суммаларынан 100 процент,

б) яңғыҙаҡ крәстиән хужалыҡтарының аттарына һалына торған государственный налогтан 50 процент,

в) машина-трактор станцияларының доходтарынан 35 процент,

г) колхоздарҙың доход налогынан 35 процент.

5. Башкорт АССР-ы райондарының һәм республикан бүйһенеүҙәндәре ҡалаларының бюджеттарына оборот налогынан, халҡтан алына торған доход налогынан, ауыл хужалығы налогынан, бүйәктарға, яңғыҙ һәм аҙ семьялы граждандарға һалына торған налогтан, подписка юлы менән таратыла торған государство заемдарынан һәм урман доходтарынан 1949 йылға отчисленияларҙе түбәндәге күләмдәрҙә билдәләргә:

| № № | Районларҙың һәм ҡалаларҙың исемдәре | Отчисление процентҙары: Оборот налогынан | Халҡтан алына торған доход налогынан | Ауыл хужалығы налогынан | Яңғыҙ һәм аҙ семьялы граждандарға һалына торған налогтан | Государство заемдарынан | Урман доходтарынан |
|---|---|---|---|---|---|---|---|
| 1 | Абзан | 100 | 100 | 40 | 100 | 80 | — |
| 2 | Әбйәлил | 80 | 100 | 35 | 100 | 80 | 60 |
| 3 | Әлшәй | 11,3 | 100 | 25 | 100 | 80 | 100 |
| 4 | Архангел | 58 | 100 | 30 | 100 | 80 | 25 |
| 5 | Асҡын | 35 | 100 | 25 | 100 | 80 | 30 |
| 6 | Ауырғазы | 100 | 100 | 35 | 100 | 80 | 50 |
| 7 | Байҡыбаш | 66 | 100 | 30 | 100 | 80 | — |
| 8 | Баймаҡ | 9,7 | 80 | 40 | 80 | 80 | 50 |
| 9 | Бәкәлы | 38 | 100 | 25 | 100 | 80 | 50 |
| 10 | Балтач | 87 | 100 | 25 | 100 | 80 | — |
| 11 | Бәләбәй | 16,3 | 100 | 35 | 100 | 80 | 30 |
| 12 | Белоҡатай | 11,6 | 100 | 25 | 100 | 80 | 50 |
| 13 | Белорет | 1,1 | 10 | 30 | 30 | 10 | 20 |
| 14 | Бишбүләк | 100 | 100 | 40 | 100 | 80 | 50 |
| 15 | Бөрө | 12,7 | 100 | 35 | 100 | 80 | 50 |
| 16 | Благовар | 79 | 100 | 30 | 100 | 80 | — |
| 17 | Благовещен | 14 | 80 | 35 | 100 | 80 | 50 |
| 18 | Буҙдәк | 48 | 100 | 30 | 100 | 80 | — |
| 19 | Бөзәүә | 100 | 100 | 35 | 100 | 80 | — |
| 20 | Борай | 68 | 100 | 30 | 100 | 80 | — |
| 21 | Бөрйән | 100 | 100 | 70 | 100 | 80 | 50 |
| 22 | Воскресен | 54 | 100 | 30 | 100 | 80 | 30 |
| 23 | Ғафури | 32 | 100 | 30 | 100 | 80 | 30 |
| 24 | Дәүләкән | 8,5 | 100 | 30 | 100 | 80 | — |
| 25 | Дыуан | 13 | 100 | 20 | 100 | 80 | 20 |
| 26 | Дүртөйлө | 61 | 100 | 35 | 100 | 80 | 50 |
| 27 | Йәрмәкәй | 93 | 100 | 30 | 100 | 80 | — |
| 28 | Йылайыр | 65 | 100 | 30 | 100 | 80 | 40 |
| 29 | Зыянчура | 100 | 100 | 35 | 100 | 80 | 50 |
| 30 | Иглин | 24 | 100 | 20 | 100 | 80 | — |
| 31 | Илеш | 80 | 100 | 30 | 100 | 80 | — |
| 32 | Калтасы | 69 | 100 | 25 | 100 | 80 | 40 |
| 33 | Кандра | 47 | 100 | 30 | 100 | 80 | — |
| 34 | Карһөл | 10 | 100 | 40 | 100 | 80 | 20 |
| 35 | Кырмыҫҡалы | 32 | 100 | 30 | 100 | 80 | — |
| 36 | Кыйғы | 38 | 100 | 40 | 100 | 80 | — |
| 37 | Краснокам | 35 | 100 | 30 | 100 | 80 | 50 |
| 38 | Күгәрсен | 32 | 100 | 30 | 100 | 80 | 50 |
| 39 | Кушнаренко | 46 | 100 | 30 | 100 | 80 | — |
| 40 | Көйөргәҙе | 38 | 80 | 30 | 100 | 80 | 40 |
| 41 | Мәҡар | 78 | 100 | 30 | 100 | 80 | — |
| 42 | Матрай | 100 | 100 | 70 | 100 | 80 | — |
| 43 | Мәләүез | 11,3 | 80 | 30 | 100 | 80 | — |
| 44 | Мәсетле | 78 | 100 | 40 | 100 | 80 | — |
| 45 | Мишкә | 90 | 100 | 30 | 100 | 80 | — |
| 46 | Миәкә | 90 | 100 | 30 | 100 | 80 | — |
| 47 | Нуриман | 82 | 100 | 40 | 100 | 80 | 20 |
| 48 | Покровка | 29 | 100 | 30 | 100 | 80 | — |
| 49 | Салауат | 100 | 100 | 40 | 100 | 80 | 50 |
| 50 | Стәрлебаш | 93 | 100 | 35 | 100 | 80 | — |
| 51 | Стәрлетамаҡ | 2 | 20 | 20 | 30 | 10 | 50 |
| 52 | Тәтешле | 100 | 100 | 30 | 100 | 80 | 40 |
| 53 | Туймазы | 2,9 | 80 | 40 | 80 | 80 | 30 |
| 54 | Ҡоҙо-Теләк | 78 | 100 | 30 | 100 | 80 | — |
| 55 | Өфө | 33 | 100 | 20 | 100 | 80 | 50 |
| 56 | Учалы | 29 | 100 | 30 | 100 | 80 | 50 |
| 57 | Федоровка | 93 | 100 | 25 | 100 | 80 | — |
| 58 | Хәйбулла | 45 | 100 | 50 | 100 | 80 | 100 |
| 59 | Сакмагош | 100 | 100 | 40 | 100 | 80 | — |
| 60 | Шишмә | 29 | 100 | 25 | 100 | 80 | 60 |
| 61 | Шаран | 90 | 100 | 35 | 100 | 80 | — |
| 62 | Юмағужа | 100 | 100 | 25 | 100 | 80 | — |
| 63 | Янаул | 11,6 | 100 | 30 | 100 | 80 | — |
| 64 | Белорет ҡалаһы | 3,1 | 10 | — | 30 | 10 | — |
| 65 | Ишембай ҡалаһы | 10 | 30 | — | 80 | 30 | — |
| 66 | Стәрлетамаҡ ҡалаһы | 2,6 | 20 | — | 40 | 20 | — |
| 67 | Өфө ҡалаһы | 4,2 | 20 | — | 40 | 20 | 100 |
| 68 | Черниковск ҡалаһы | 11 | 10 | — | 40 | 10 | 100 |
| 69 | Октябрьский ҡалаһы | 8,5 | 20 | — | 40 | 20 | — |

6. Башкорт АССР-ының 1948 йылғы бюджетынан үтәлеше тураһындағы отчеты доходтар буйынса 1017297 мең һум һәм расходтар буйынса 987051 мең һум күләмендә, доходтарҙың расходтарға ҡарағанда 30246 мең һум артыҡлығы менән, ә регулирлау фондынан, заемдарҙан һәм бюджет эсендәге исәптәрҙән башҡа доходтар буйынса 874260 мең һум һәм расходтар буйынса 882231 мең һум күләмендә раслырға.

**Башкорт АССР-ы Верховный Советы Президиумы Председателе**
**Ғ. НИҒМӘТЖАНОВ.**

**Башкорт АССР-ы Верховный Советы Президиумы Секретары**
**Ә. БИКТИМИРОВ.**

Өфө ҡалаһы,
1949 йыл, 14 июнь.

## *Башкорт АССР-ы Министрҙәр Советында*

## Ауыл Советтәренең социалистик ярышы

Башкорт АССР-ы Министрҙәр Советы республика ауыл Советтәренең 1949 йыл беренсе кварталға социалистик ярыш шарттарын тикшереп, Асҡын районының Арҫаҡ ауыл Советен (председателе ителгән Янушев, секретары ителгән Сафуанова), Стәрлетамаҡ районының Балтачешка ауыл Советен (председателе ителгән Черненко, секретары ителгән Кутлиева), Кыйғы районының Ҡәлмәт ауыл Советын (председателе ителгән Исҡужәрова, секретары ителгән Хажиева) социалистик ярышта еңеүселәр итеп таныны.

Башкорт АССР-ы Министрҙәр Советының күсмә Ҡызыл Байрағын Золотарешка ауыл Советында ҡалдырырға һәм Арбаш, Ҡәлмәт ауыл Советтәренә Башкорт АССР-ы Министрҙәр Советының күсмә Ҡызыл Байрағын тапшырырға, шулай уҡ был ике ауыл Советының һәр ҡайһыһына 4000-әр һумдан торған беренсе премияны бирергә ҡарар ителде. Башкорт АССР-ы Министрҙәр Советының был күсмә Ҡызыл Байраҡтары 1949 йылдың беренсе кварталында социалистик ярыш шарттарын үтәй алмаған Ишбүләк ауыл Советынан (Янаул районы) һәм Александровск ауыл Советынан (Дәүләкән районы) алынды.

Социалистик ярышта икенсе урынды алған Сакмагош районының Тарҙа-Йерек ауыл Советына (председателе ителгән Зарипов, секретары ителгән Солтанова), Кандра районының Арҫаҡбаш ауыл Советына (председателе ителгән Ғилманов, секретары ителгән Фахретдинов) 2500 һумдан торған икенсе премиялар бирелде.

Ҡарһөл районының Йәнсәнт ауыл Совете (председателе ителгән Ғөйнетдинов, секретары ителгән Ғәтиҡов), Калтасы районының яңы Ҡасмаш ауыл Совете (председателе ителгән Вәлиуллин, секретары ителгән Юлаев) социалистик ярышта еңеүселәр иҫәбенә сығып 2 мең һумлан торған өсенсе премияларҙы алдылар.

Шулай уҡ Башкорт АССР-ы Министрҙәр Совете 1949 йылдың беренсе кварталында ауылда хужалыҡ һәм культура төҙөлөшө бурыстарын үтәү буйынса Яңаул районы Рабак ауыл Советенең (председателе ителгән Мөхәмәтшин), Дыуан районы Сафоновка ауыл Советенең (председателе ителгән Сафонов), Белорет районы Ҡағы ауыл Советенең (председателе ителгән Березин), Стәрлебаш районы Айдарлы ауыл Советенең (председателе ителгән Сәлимов) һәм Арслан ауыл Советенең (председателе ителгән Рысаев), Учалы районы Поляковка ауыл Советенең (председателе ителгән Селезнев) яҡшы эшләүҙәрен билдәләне.

## *Партия тормошо*

## Беҙ лекцион пропаганданы нисек ойошторабыҙ

ВКП(б)-ның Өфө ҡала Киров райкомының пропаганда һәм агитация бүлеге лекцион пропаганданы ойоштороуға айырыуса ныҡлы иғтибар бирә. Лекцияларҙы ул район партия кабинетында йәки лекторияла ғына уҡырағу менән сикләнмәй, ә райондағы эре промышленность предприятиеларында һәм учреждениеларҙа лә ойоштора. Лекциялар күберәк «ВКП(б) тарихынан ҡыҫҡаса курсы», марксизм-ленинизм классиктарынан айырым әҫәрҙәре, партия һәм хөкүмәттең мөһим ҡарарҙары, халыҡ-ара хәл тураһында уҡырала. 1948 һәм 1949 йылдарҙа район лекторийаһында 85, шулай уҡ предприятие һәм учреждениеларҙа — 253 тапҡыр лекция уҡырелып, был лекцияларҙы 20.131 кеше тыңланы.

Лекциялар уҡырғанда бүлек тарафынан ныҡлы әҙерлек-ойоштороу эштәре алып барыла. Буласаҡ лекцияның темаһы, ҡасан һәм ҡайҙа уҡырасағы тураһында телефон аша хәбәр итеү, белдереүҙәр яҙып ҡуйыу, йәки райком работниктарын урындарға ебәреү юлы менән тәүге партия ойошмаларының секретарҙарына, эшселәргә һәм хеҙмәткәрҙәргә алдан белдерелә. Был эш тәүге партия, комсомол һәм профсоюз ойошмалары менән ныҡлы бәйләнештә алып барыла. Шундай әҙерлек менән ойошторолған лекцияларҙа халыҡ оҙоҡ активлыҡ менән ҡатнаша. Мәҫәлән, «Социализмдан аҡрынлап коммунизмға күсеү тураһында» ВКП(б)-ның Өфө ҡала комитеты секретары ителгән Багаев лекцияһында 410 кеше, «Халыҡ-ара хәл тураһында» ителгән Поспелов лекцияһында 360 кеше ҡатнашты. Башкорт АССР-ы Верховный Советы Президиумының председателе ителгән Нигмәтжановтың ағымдағы момент тураһындағы лекцияһында 800 кеше ҡатнашты.

Урындағы хоронуҙарҙы иҫәпкә алып уҡырелған лекциялар айырыуса уңышлы булалар. Мәскәүҙәлер оборот средстволарының әйләнешен тиҙләтеү есен көрәш йәйелдергәс, урындарҙа был мәсьәлә оҙоҡ ҡыҙыҡһыныу менән ҡаршыланды, күп кешелер ошо тураға лекция ойоштороуҙы һоранылар, райкомға мөрәжәғәт иттеләр. Райком хеҙмәткәндәрҙән һораҙҙары буйынса «Оборот средстволарының әйләнешен тиҙләтеү юлдары» тигән темаға доцент ителгән Мирконың лекцияһын ойошторҙо. Был лекцияла район предприятиеларынан директорҙары, инженер-техник работниктары, тәүге партия ойошмаларының секретарҙары һәм бик күп башҡа кешеләр ҡатнашты. Шулай уҡ халыҡ һоравы буйынса ойошторолған: Ҡытайҙағы хәҙерге хәлдәр, Совет-Америка мөнәсәбәттәре, Генераль Ассамблея сессияһының эштәре тураһында һәм башҡа темаларға уҙғарылған лекцияларҙы зур ойошҡанлыҡ менән үттеләр.

Район комитетында лекция һәм докладтарҙың политик яҡтан яҡшы әҙерлекле лекторҙар һәм докладсылар тарафынан үтәрелеүен тәп талап итеп ҡуя. Райкомдың пропаганда-агитация эшендә бай тәжрибәле, политик яҡтан әҙерлекле кешеләрҙән 40-тан артыҡ штаттан тыш лекторҙары һәм докладсылары бар. Улар араһынан республикабыҙҙың прокуроры Набатов, юстиция министры Авазянов, Башгосплан председателе Ташев, тәүге оборудованиеларҙа заводының директоры Штерлин һәм башҡа интеллигенция районы предприятиеларында һәм учреждениеларында барып, йыш ҡына доклад һәм лекциялар менән сығыш яһайҙар. Был интеллигенция лекцияларын һәм докладтарын халыҡ бик яратып тыңлай һәм активлыҡ ҡатнаша. Мәҫәлән, «АҠШ — бөтә донъя реакцияһының терәге» һәм «Совет кешеһенең мораль йөҙө» тигән темаларға ойоштороларған лекцияларҙа заводтың бөтә эшселәре лә ҡатнаштылар.

Район партия кабинетының планы буйынса ошо айҙа фән һәм техника темаларына, производствоны күтәреү тураһындағы мәсьәләләргә арналған лекция һәм докладтар ойоштороласаҡ.

**А. Гиматов,**
ВКП(б)-ның Киров райкомы пропагандисы.

## Йомғаҡлау беседалары зур ойошҡанлыҡ менән уҙғарылды

Ишембай ҡалаһының партия мәғарифе селтәрендә йомғаҡлау беседалары уҙғарыу тамамланды. Тәүге партия ойошмалары әрғәһендәге политик мәктәптәрҙә, «ВКП(б) тарихынан ҡыҫҡаса курсын», ителгән Сталиндең биографияһын өйрәнеү түңәректәрендә уҙғарылған йомғаҡлау беседалары бөҙҙең коммунистарҙың үҙ политик белем кимәлдәрен күтәреү өсөндә большевистик ныҡышмаллыҡ менән эшләгәнлектәрен күрһәттеләр.

«Ишембайнефть» тресының монтаж-төҙөлөш контораһы әрғәһендәге тәүге партия ойошмаһының «ВКП(б) тарихынан ҡыҫҡаса курсын» өйрәнеү түңәрәгендә уҙғарылған йомғаҡлау беседаһы айырыуса иғтибарға лайыҡлы булырлыҡ. Түңәрәк етәксеһе — пропагандист ителгән Филипповтың үҙы йылы башынан уның аҙағынаса коммунистар менән әмә-әҙ шөғөлләнеүе һәр бер коммунистан тәнлө белем алыуына зур ярҙам итте. Һәм коммунист Рәҙәнов йомғаҡлау беседаһында марксистик диалектика методының төп черталары һәм уларҙың большевистик партия эшмәкәрлегендә иҫкә практик рәүештә ҡулланылыуы тураһындағы һоравға еңтекле яуап ҡайтарҙы. Ителгән Горожанин да большевиктар партияһы тарихын яҡшы үҙләштергән. Ул В. И. Ленинден «Бер аҙым алға, ике аҙым артҡа» тигән хеҙмәтенә, апрель тезистәренә ҡайһы ананлиз бирҙе.

Беренсе, икенсе промыселдәр, ЦЭС, бораулау контораһы, 2-се номерле монтаж-төҙөлөш конторалары, промлаборатория әрғәһендәге тәүге партия ойошмаларының «ВКП(б) тарихынан ҡыҫҡаса курсы» түңәрәктәрендәге коммунистар ҙа үтелгән материалдарҙы яҡшы үҙләштергәндәр.

Ҡайһы бер партия ойошмалары әрғәһендәге политик мәктәптәр, уҡыу йылы дауамындағы етәкселектәрҙе йомғаҡлау беседаларына әҙерләнеү осорында ҡабатламаҫ өсөн бөтә кәстәрен онреп эшләнеләр. Мәҫәлән, 3-се номерле промысел партия ойошмаһы политик мәктәбендә тәүге ете тема буйынса беседа уҙғарылғанда коммунистарҙың өстөн бер өлөшө тап әйтерлек үтелгән материалдарҙы йомшаҡ үҙләштереүҙәрен күрһәткәйне. Йомғаҡлау беседаһына әҙерлек ныҡлы менән, партия ойошмаһының бюроһы мәктәп эше өҫтөнән контролде көсәйтте. Үҙ белемдәрен күтәреүгә йомшаҡ ҡараусы айырым коммунистар партбюро уҫтырышында тикшерелделәр һәм нәҡәрледеләр. Мәктәп етәксеһе Сабодашук ителгә әҙерлекле ярҙам күрһәтелде. Шуға ошондай сараллар һөҙөмтәһендә бында йомғаҡлау беседаһы юғары идея-политик кимәлдә уҙғарылды. Мәктәптә уҡыусы коммунистарҙан Пағфәров, Корниенко, Михайлов, Федосеев ителгәндәр бөтә һорауҙарға ла яҡшы яуап ҡайтарҙылар.

6-сы номерле, 2-се номерле промыселдәр, нефть эшкәртеү заводы һәм башҡа байтаҡ ҡына предприятиеларҙағы политик мәктәптәрҙә лә йомғаҡлау беседаларының сифаты юғары булды.

Ҡалала бары тик ике политик мәктәптән генә эшендә иҫәпкә алынырлыҡ етәкселектәр билдәләнде: ҡала Совете исполкомы һәм тимер юл станцияһы партия ойошмаһы әрғәһендәге политик мәктәптәр уҡыу программаһын тамамлай алманылар.

Партия мәғарифе селтәрендә асылған етәкселектәрҙе беҙ яңы уҡыу йылы башланыуға тиклем тулыһынса бөтәрәү есен күреш ойоштарҙоҡ.

**И. Ғәлиев,**
ВКП(б) Ишембай ҡала комитетының пропаганда һәм агитация бүлеге мөдире.

## ВКП(б) ауыл райкомы работниктәре өсөн семинар

Ошо көндәрҙә ВКП(б) Өлкә Комитеты ВКП(б)-ның район комитеттарынан партия, профсоюз һәм комсомол бүлектәре тарафынан ВКП(б) Өлкә Комитетының отчеты буйынса ВКП(б) Үҙәк Комитетының ҡарарын үтәү барышы тураһында ВКП(б) Өлкә Комитетынан партия, профсоюз һәм комсомол бүлеге мөдире ителгән Любушкина доклад менән сығыш яһаны. Семинарҙа ҡатнашыусылар үҙҙәренең эш тәжрибәләре тураһында фекер алыштылар.

Семинарҙа политик һәм хужалыҡ темаларына арналған бер нисә лекция һәм докладтар уҡылды. Улар араһында «Үлән басмулы сәсеү әйләнеше тураһында», «Алдынғы Мичурин фәне», «Колхоздарҙы ойоштороу-хужалыҡ яғынан нығытыуҙа ВКП(б) Үҙәк Комитетының февраль Пленумы ҡарары», «Буржуаз космополитизм һәм совет патриотизмы» тигән темаларға лекция һәм докладтар булды.

Политик һәм фәнни белемдәр таратыу буйынса Бөтә Союз обществоһының действительный члене ителгән Евстигнеев семинарҙа ҡатнашыусылар өсөн «Спутниктарҙың эҙләнеүҙәре һәм совет кешеләренең һөҙөмтәлеге тураһында» лекция яһаны. «Хәҙерге заманғы Ҡытай» тигән темаға ВКП(б)-ның Өфө ҡала комитеты лекторы ителгән Григорьевтең лекцияһы тыңланды.

ВКП(б) Өлкә Комитетының секретаре ителгән Ҡорбанғолов райком бүлектәренең эшен ойоштороу хаҡында доклад яһаны.

Семинар аҙағында ВКП(б) Өлкә Комитетының пропаганда һәм агитация бүлеге мөдире ителгән Носов халыҡ-ара хәл тураһында лекция уҡыны.

Социалистик йөкләмәләрҙең үтәлешен тикшерәбеҙ

# ЗЫЯНЧУРА РАЙОНЫНДА ЯРЫШ ДОГОВОРЫН БАҺАЛАМАЙҘАР

Ошо көндәрҙә район-ара социалистик ярыш договорының үтәлешен тикшереү буйынса Абзан районының бригадаһы Зыянчура районы колхоздарында булды. Бригада көҙге урожай өсөн көрәштә Абзан районы мөғән ярышыусы Зыянчура районының социалистик ярыш договорының үтәлешен тикшерҙе.

Зыянчура районы ағонселәре 1949 йылдың яҙғы сәсеүенә әҙерлектә һәм уны үткәреүҙә ҙур хеҙмәт һалғандар. Улар ҡыш 8 мең гектар майҙанда ҡар тотҡандар, ерҙе ашлау өсөн 5880 тонна тирес сығарғандар, көл йыйнау, уҡмаҡтарҙы азыҡландырыу планын үтәгәндәр. Яҙғы баҫыу эштәре күпселек колхоздарҙа үҙ ваҡытында башланып китте. Район бөртөкле ашлыҡ культуралары сәсеү планын 90 процентҡа үтәне. Тары, көнбағыш, картуф кеүек йәйғы культуралар сәсеү планы ла артыҡ үтәлгән.

Әммә бригада Зыянчура районының күпселек колхоздарында социалистик ярыш договорын теүәл һәм ваҡтында үтәп барыу өсөн ысын большевистик көрөштә булмауын асты. Петровский, *Себенле*, Үргән, Таҙлар ауыл Советтәренә ҡараған колхоздарҙа социалистик ярыш договорҙары формаль рәүештә генә төҙөлгәндәр. Был колхоздарҙа хеҙмәт дисциплинаһы сиктән тыш йомшаҡ. Бригадаларҙа индивидуаль сдельщина ҡулланылмай, көндәлек нормаларҙың үтәлешенә контроль юҡ.

Агротехника тупаҫ рәүештә бозола.

Мәҫәлән, «Большевик» колхозының бригадир Хәсәнов етәкселек иткән 2-се номерле бригадаһында 8 гектар бойҙайҙы культивацияламаған тупраҡҡа сәскәндәр. Ордоктоң көм тигәндә 15—20 процентҡә күмелмәй ер өҫтөндә ҡалған. Өҫ 1-се номерле бригадала 12 гектар ер 12 сантиметр тәрәнлектә генә һөрөлгән сәселгән. Әммә агротехниканы бозоусыларҙың береһе лә ауаплы тартылмағандар. Колхоз председателе Туйбаҡаев, ауыл Советы председателе Кәримов, шул колхозда вәкил булып торған МТС-ы директорының политик эштәр буйынса урынбаҫары Юлаев эштәрҙе буйынса урынбаҫары Хәйбуллин үҙе лә бер көтөүҙе ҡарауылға ебәрмәй. Ул үҙ белдегенә 4 трактордың бер көтөүҙән тупланып, ике төүлек буйына «капиталь ремонтҡа» тора. Был түҙеп торорлоҡ түгел. МТС директоры Живодеров та моны күреп ҡарай. Ә колхоз председателе Хәйбуллин тракторҙарҙың трактористар менән ярышҡанын да белмәй. Советов Ярмөхәмәтов ярыш договорын ҡағыҙҙар араһынан өҙаҡ эҙләне, әммә табып алманы. Тик ентекләп тикшереүҙән һуң ғына «Ҡыҙыл таңлы» колхозының «Сулпан» колхозы менән төҙөгән ярыш договорҙары счетоводтың шкафынан килеп сыҡты. «Красный партизан», Сталин, Ждданов, Каганович исемендәге колхоздарҙа ла ярыш договорҙары хәрәкәтһеҙ ятҡырылғандар. Социалистик ярыш договорҙарының үтәлешен тикшереү рәүешһеҙ бер генә колхозында ла ойоштормаған.

### МТС МЕНӘН КОЛХОЗДАР АРАҺЫНДАҒЫ ДОГОВОР ҮТӘЛМӘЙ

— Һөрәбеҙ, туғандар, һөрәбеҙ, — тип Зыянчура районы етәкселәре. Бигән беҙ Үргән, Таҙлар, Петровский, Себенле ауыл Советтәрендәге колхоздарҙың баҫыуҙарында йәйге тартыу эше менән пар һөрөүсе набаҫыларҙы күрәһегеҙ, буразналар асеңдә, ер бөртөрҙәрендә пекшәрләп, өсөрләп эшләй торғандарын тракторҙарҙы ғына күрәһегеҙ.

Зыянчура районы колхоздары 5000 гектар майҙанда пар һөрөүҙе 10 июнгә тамамларға тейештәр ине. Әммә пар һөрөү үҙ ағышына ташланылған. 6 июнгә район буйынса ни бары 330 гектар пар һөрөлгән. Яҙғы сәсеүҙе күптән тамамлаған Сталин, Ждданов, Молотов, Карл Маркс исемендәге, «Заря Ильича» һәм «Ҡыҙыл йөрәк» колхоздарында бер генә гектар ҙа пар ере юҡ ине.

Күрәһең МТС-ы (директоры эштәр Живодеров) яҙғы баҫыу эштәре һәм пар һөрөү буйынса колхоздар менән төҙөлгән договорҙы үтәмәне. Пар һөрөү трактор бригадалары сиктән тыш эшләйҙәр. «Большевик» колхозындағы 6-сы номерле трактор бригадаһы (бригадир Ишбәүләт Тәхбәтдинов) пар һөрөүҙе енәйәтсә рәүештә ташлап тоталар. Тракторист Фәниев һәм эштәр 14 гектар пар ерен 8 сантиметр тәрәнлектә генә һөргәндәр. Әммә ес таҡыр ерҙе бозоп һөрөүҙе трактористар Фәниев, трактор бригадаһы ағзаларынан Тәхбәтуллин, колхоз председателе Туйбаҡаев эштәрҙе тарафынан ҡаҡшатып алыу ҡалына. Бригадир Ишбәүләт Тәхбәтуллин үҙе лә пар көтөүҙе ташлап ҡаҫҡан. Ул үҙ белдегенә 4 трактордың пар көтөүҙән тупланып, ике төүлек буйына «капиталь ремонтҡа» тора. Был түҙеп торорлоҡ түгел. МТС директоры Живодеров та моны күреп ҡарай. Ә колхоз председателе Хәйбуллин тракторҙарҙың трактористар

рәйесе менән 379 сәғәт простой яһауҙарын актҡа ла индермәй йәшереп ҡалдыра. Тольман исемендәге колхозда 31-се номерле тәғәрмәсле трактор бригадаһы көн буйы ултырғы. Кагановичтың исемендәге колхозда (председателе Өхтәмов) трактористар тракторҙарҙы туҡтатып, һөрәлған ерҙәрҙе үҙҙәре ҡарай. «Герой труда» колхозында ла 25 гектар ғына пар һөрәлгән. Бында тракторҙар көн буйы ҡаҡшатҡан прицептиктар юҡлыҡтан туҡтап ултыралар. МТС етәкселәре предприятиеларҙе һабандар менән һөрөүгә бөтөнләй иғтибар итмәйҙәр. Тракторҙар менән һөрәлгән 325 гектар пар ерҙең 178 гектары предприятиеларҙе һабандар менән эшкәртелгән. Ә МТС директоры Живодеров «бында беҙ ғәйепле түгел» тип аҡланмаҡсы була. «Красный партизан», «Герой труда», «Большевик» һәм башҡа күп кенә колхоздарҙа пар ерҙәрен 12—15 сантиметр тәрәнлектә генә һөрөләр.

Пар көтөрөүҙең ошондай хурлыҡлы рәүештә өҙәләүенә, агротехниканың боҙолоуына МТС һәм район ауыл хуҡалығы буйсо етәкселәре һис тә борсолмайҙар. Районда пар көтөрөү тураһында көн һөйләйҙәр, ҡарарҙар ҡабул итәләр. Әммә оператив етәкселек, трактор бригадаларҙы өҙлөкһөҙ контроль, бракоделарға ҡаршы аяуһыҙ көрәш юҡ. МТС-тың күсмә мастерскойы эш өҫтөндә ватылып туҡталған тракторҙарға реаль ярҙам күрһәтмәй, МТС-тың алкаш механигы Бөҡов автомашинала колхоздар буйлап гастролдәп йөрөүҙән бушамай.

### СӘСЕҮЛЕКТӘР ТӘРБИӘЛӘНМӘЙ

Зыянчура районы колхоздарының баҫыуҙарында бөйҙәйҙәр баш әҙәрәү алдыңғылар. Күйы һәм тигеҙ булып күкрәп үҫеүсе ашлыҡтар мул урожай вәғәҙә итәләр һәм колхозсыларҙы шатландыралар. Карл Маркс исемендәге колхоз (председателе эштәр Хованцов) быйыл алдыңғылар сафында бара. Яҙғы сәсеүҙе 103,5 процентҡә үтәгән. Үҫенеү йәмле тартыу кеҫә менән 100 гектарҙан артыҡ ерҙе эшкәрткән. Сәсеүлектәрҙе тәрбиәләүҙә колхоздың хеҙмәткә яраҡлы бөтә кешеһе ҡатнаша. 200 гектарҙан артыҡ сәсеүлектә беренсе ҡат утау тамамланған. «Новый путь», «Луч» колхоздарында ла сәсеүлектәрҙе тәрбиәләү яҡшы ойошторолған.

Үткән йыл ошо ваҡытҡа тиклем Зыянчура районы колхоздарында 6718 гектар ашлыҡ ҡыйҙарҙан уталғайны. Әммә былтыр темп һүлпән, 2110 гектар ғына ашлыҡтың ҡыйҙары уталған. Бик күп колхоздарҙа звенолар үҙ участкаларында эшләмәйҙәр, орлоҡ участкаларының сәсеүлектәрен ҡыл үләндәре баҫҡан.

Сталин исемендәге колхоздың 1000 гектарҙан артыҡ сәсеүлеге бар. Әммә был колхозда хәтта орлоҡ участкалары ла ҡыл үләндәре менән бик ныҡ ҡупләнгән. Звенолар таралған. Колхоздағы 165 ҡатын-ҡыҙҙың һәм 83 үҫмерҙең күпселеге утау эшенә йәлеп ителмәгән. Ә колхоз председателе Хәлитов, партия ойошмаһы секретары Әминев эштәрҙе утау тураһында хәрә һөйләшеү менән генә сикләнәләр. Ә Күгәрсен ауыл Совете председателе эштән Байғужин «беҙҙең колхоза инеп [illegible], тип тарай.

Район ауыл хуҡалығы бүлеге мөдире эштән Загребельный, өлкән агрономы эштән Кадиров һәм МТС работниктәре һәр ваҡыт район үҙәгендә генә, кабинеттарында генә ултыралар, колхоздарҙағы ысын хәлде белмәйҙәр. Шул арҡала Зыянчура районы колхоздарының сәсеүлектәрен кәндән-кән ҡыл үләндәре баҫа. Баҫыуҙары ныҡ ҡупләнгән Киров исемендәге колхозда 37 гектар, «Игенсе» колхозында 3 гектар, «Победа» колхозында 25 гектар ғына сәсеүлек ҡыйҙарҙан уталған.

### УРОЖАЙ ЙЫЙНАУҒА ӘҘЕРЛӘНМӘЙҘӘР

Зыянчура районы етәкселәре урожай йыйнауға әҙерлек тураһындағы социалистик ярыш йөкләмәләрен үтәүҙе онотҡандар. Мәҫәлән, һүрән МТС-ында 18 комбайндың өсәүһе генә, ҡатмарлы алты молотилканың икәүһе генә ремонттан сыҡҡан. МТС комбайндар ремонтын 1 июнгә тамамлау йөкләмәһен үтәмәне. Район колхоздарының бөрөнләп урожай йыйнауға әҙерлек башланмаған. «Ҡыҙыл таңлы», Тольман, Кагановичтың исемендәге колхоздарҙа тимерлектәр эшләмәй. Ургыс машиналарҙың салғылары үткен йылдам бирле тутырып яталар. Районда 24 яңылы ырғының һәм 15 орлоҡ ҡитгерғестең береһе лә әҙер түгел.

Зыянчура район ойошмалары, колхоз һәм МТС етәкселәре Абзан районы менән тәҙәшкән социалистик ярыш йөкләмәләрен теүәл һәм алдан рәүешһеҙ үтәү өсөн бөтә мөмкинлектәрҙе файҙаланырға тейештәр.

**И. Софин.**
**И. Атнағуҙов.**

*Александр Матросовка Советтәр Союзы Геройы исемен биреүгә 6 йыл тулыуға карата*

# Сталин гвардияһы һалдаты

1943 йылдың 23-сө февралендә Тыуған илде һаҡлау эшенә байҡ подвиг яһаған Өфө егете, беҙҙең яҡташыбыҙ, Ленин—Сталин комсомолының члены, Сталин гвардияһының һалдаты Александр Матвеевич Матросов хәҙер бөтә донъяға, бөтә хеҙмәтсәндәргә билдәле. СССР Верховный Совета Президиумы 1943 йыл 19 июндә беҙҙең яҡташҡа — Александр Матросовҡа исемен илбаҫарҙарына ҡаршы көрәш фронтында командованиеһен боевой ғәҙәйеләрен олғоло үтәгәне өсөн һәм бөйөк ваҡыттағы ҡыйыулыҡ һәм геройлыҡ күрһәткәне өсөн Советтәр Союзы Геройы исемен бирҙе.

Александр Матросов Совет Армияһының рядовой һалдаты ине. Һәм ул дошманды еңеү хаҡына үҙенең түкәрен биргәндән һуң, үҙ Тыуған илен үҙенең ҡыйыулығы менән даныларғаны өсөн күренекле исем алды. Александр Матросов патриотизмдың ҡиммәтле һәм гүзәл өлгөһөн, Ватанға тәрән бирелгәнлек өлгөһөн күрһәтте, шуның өсөн ул үҙенән һуң да беҙҙең ырабыҙҙа йәшәй.

Хәҙер бөтә гүзәл һәм бөйөк хеҙмәт өлгөләрен Матросовтың батырлығы менән сағыштырабыҙ. Совет илендә күп заводтарында, колхоз баҫыуҙарында Александр Матросов исемендәге йәштәр бригадаларын оештырға мөмкин. Матросовсылар, ҡағиҙә рәүешендә, иң яҡшы стахановсылар, алдынғы кешеләр. Башҡаса булыуы ла мөмкин түгел.

Советтәр Союзы Геройы Александр Матросовтың иҫтәлеген мәңгеләштереү маҡсатында Башҡорт АССР-ы хөкүмәте лә махсус ҡарар ҡабул итте. Өфөнөң 64 мәктәбенә, алеккә Садовая урамына, ҡалаһың культура һәм ял паркына, балалар кино-театрына Матросов исеме бирелде.

Александр Матросовтың данлыҡлы исеме шағирҙәрҙе һәм художниктарҙе, композиторҙарҙы һәм скульпторҙарҙы тулҡынландыра. Өфө скульпторы Вера Морозова геройҙың бюсын яһаны, шағирҙәрҙән Ғәйнан Әмири, Ҡадир Даян, Хәким Ғилажев уның тураһында шиғырҙар яҙҙылар, Йәкуп Ҡолмой поэма өҫтөндә эшләй, композитор Кәримов Матросов тураһындағы йырға музыка яҙҙы.

Уҙған йылдың февралендә башҡорт йәштәренең вәкилдәре Александр Матросов һуғышҡан ерҙә Чернушки ауылы районында, уның ҡәбере янында булдылар. Улар герой ҡәбере алдында ант бирҙеләр. «Советтәр Союзы геройы, гвардия рядовойы Александр Матросов, һиңең ҡәберең өҫтөндә беҙ Башҡортостан йәштәре исеменән,—тиҙлә таҡталалы вәҙәләренә,—хеҙмәттә илгә һоҡлы булырға, социалистик ярышта новаторҙар булырға, иң алдынғы стахановсылар араһында беренселәр булырға, стахановсы булып алды, хәҙер үҙ заводыңда ғына түгел, бөтә халабыҙға билдәле, отлично сифатта эшләүсе оста эшсе булып әүерелде.

Борис Скоробогатов бригадаһында социалистик Ватаныбыҙҙың хәүефен нығытыуҙа ярҙам итәсәкбеҙ, халыҡ алдында үҙебеҙҙең бурысыбыҙҙы мөкәмәл рәүешлә үтәйәсәкбеҙ, тип, хәҙерге ингән, һиңә вәғәҙә итәбеҙ».

Делегация ағзаларҙа был вәғәҙәне намыҫлы үтәйҙәр, улар республика йәштәренә үҙ һүҙҙәренә тоғролоҡта яҡшы өлгө күрһәтәләр. Әлшәй районының баҫыуҙарында Нина Саламатина хеҙмәт өлгөләре күрһәтә, телефон аппараттары заводы эшсеһе Фатима Аҡбулатова өлгөлө эшләй, стахановсы Мишәбаев үҙенең планын ике тапҡырға арттырып үтәй, Хәдисә Филманова үҙ районында данлы кешеһе. Тантаналы антты бөтә Башҡортостан йәштәре ишеттеләр. Предприятиеларҙең стахановсы бригадалары араһында Матросов исемен алыу өсөн социалистик ярыш бара. Ошо аҙнала ғына ВЛКСМ-дың Өфө ҡала комитеты текстилькомбинаттың, электро-техник заводтың иң яҡшы комсомолец-йәштәр бригадаларына Александр Матросов исемен бирҙе.

Комсомолец Борис Скоробогатов матросовсылар бригадаһының етәксеһе булып эшләй. Яҡташыбыҙ әле Калинин өлкәһе урмандарының һуғышҡан ҡәнәрҙәһе ук Борис Скоробогатов Тыуған илгә ярҙам итеү өсөн заводҡа эшкә ҡайтһә. Был энергиялы комсомолец, слесарь-ленальщик профессиялы тиҙ үҙләштереп, үҙенең нормаларын шунда ук арттырып үтәй башланы. Һуғыш 7 йыл эсендә йәш слесарь бығаса күрелмәгән уңыштарға өлгәште. Ул күренекле стахановсы булып алды, хәҙер үҙ заводында ғына түгел, бөтә халабыҙҙа билдәле, отлично сифатта эшләүсе оста эшсе булып әүерелде.

Борис Скоробогатов бригадаһында Александр Ефимов, Иван Герасимов, Николай Гордичев интәштәр эшләй. Был бригада отличный сифат бригадаларының Бөтә Союз социалистик ярышында ҡатнашты һәм май айы планын 243 процентҡа үтәне. Йәш слесарь-ленальщиктар производствоны артабан камиллаштереү өсөн көрәшәләр. Улар инструменталь цехтың мастере интәш Менсеренко яҙҙамы менән рационализация тәҡдимдәре индерҙеләр һәм үҙләштерҙеләр.

Александр Матросов исемендәге 64-се мәктәптең уҡыусыһы, йәш матросовсы Риф Хәфизов — 12 йәшлек пионер матросовсылар байрағын юғары тота; уҡ отлично уҡый, башлангыс мәктәптә сыйыл мәктәү грамотаһы менән тамамланы.

— Тәҙерәк Саша төрөнләнгән колонияла булмуыбыҙҙы мин һис тә онотмам, — ти Риф. — Совет Армияһы көнөндә беҙ, Александр Литвинов, Василий Малахов, Володя Водчик, Клара Нагаева, Нәлә Мухачева, совет дружинаһының ҡарары буйынса колонияла йыйылышта булдыҡ. Беҙ, Матросов булған урындар менән, иҫтәлектәр менән таныштыҡ. Мин Саша йәшәгән бүлмәне бер ваҡытта ла онотмам. Хәҙер уның койкаһы яҡшы итеп йыйыштырылған, уның өҫтөнә һоро һалдат одеялы ябылған, стенала колонистәрҙең береһе тарафынан эшләнгән Матросов портреты тора. Уның менән бер рәттән «Бөйөк Ватан һуғышы фронтында батырҙарса һәләк булды» тип яҙылған яҙҡа ғына хәбәр әлеп ҡуйылған. Беҙ, пионерҙар, Сашаның документтәре, уның хаттары менән таныштыҡ. Уҡытыусы Лидия Ильинична Балакирева беҙҙең менән хушлашҡанда былай тине беҙгә: «Һеҙ Матросов кеүек ук, отлично уҡырға, Матросов кеүек ук, Тыуған илде ҡайнар яратырға тырышығыҙ». Был хәҙерге һүҙҙәрҙе беҙ бер ҡасан да онотмабыҙ.

Өфө ҡалаһының Александр Матросов исемендәге 64-се мәктәбендә уҡыусы 563 баланан 33 бала йыл әйләнәһенә отлично уҡыны, 28-ә мәктәү грамотаһы алды, 134 уҡыусы отлично һәм яҡшы билдәләре алыуға өлгәште. Йәш матросовсылар бына шулай уҡыйҙар.

Үҙенең йәш ғүмерен үҙ Ватаны өсөн биреп, илебеҙҙең ҡыйыу патриоты Александр Матросов үлемһеҙлеккә хоҡуҡ яулап алды. 56-сы гвардия дивизияһының 254-се гвардия стрелковый полкы уның исемен йөрөтә. Уның исеме ошо полктағы беренсе ротаның исемлегенә мәңгелеккә теркәлгән. Матросовтың батырлығы Совет воиндарын өсөн данлыҡ һәм геройҙарсә өлгөһө булып тора. Матросовтың образы бөтә совет кешеләрен һәм геройҙарсә өлгөһө булып тора. Матросовтың образы бөтә совет кешеләрен ватансыл рухын йәшерен байлығын, юғары мораль сифаттарын һәм батырлығын күрһәтеп бара.

Александр Матросов беҙҙең халҡыбыҙҙың көрәш тарихына, Коралды көстәребеҙҙең данлы тарихына ғүмәл биткәре үҙенең ҡанлы менән яҙҙы. Исеме үлемһеҙлеккә хоҡуҡ алған ошо подвигенең мәһабәтлеге халҡыбыҙ өсөн һуғыш ваҡытында ла, хеҙмәтендә лә бер ваҡытта ла онотолмаҫ. Уның Ватаныбыҙҙы төрөн һөйөүе хеҙмәтсәндәребеҙҙе алға барыуға ҡанатландыра.

Сталин гвардияһы һалдаты, Ленин—Сталин комсомолында тәрбиәләнгән, Советтәр Союзы Геройы, гвардия рядовойы Александр Матросов хеҙмәт итеүен көүек ук, Ватанға тоғро һәм тәүәккәл хеҙмәт ит!

**Әнүәр Бикчәнтәев.**

Ә. Матросовтың комсомол билеты. Уға «Бөйөк Ватан һуғышында комсомол» тигән күргәҙмәлә Мәскәүҙә һаҡлана.

Ғәйнан Әмири

## Һәйкәл янында

Төшмәй көн. Бакса. Аҡ таймандар
Тәлгәштәрҙән нурҙа йылтыр.
Яҡт көндәр йөш тирәктәр менән
Серәшәләр ҡуян үҙ-ара.
Зәңгәр, ҡыҙыл гөлдәр араһында
Ап-аҡ һәйкәл тора аҡтырып,
Өйтөрһең дә ҡояш үҙ балаһын
Күйған быға бағсаға баҫтырып.
— Атай, был кем?—тип һорай ҡыҙым,
Йүнәп ҡосаҡ генә тулдарып.
— Һәйкәл, ҡыҙым. Шулай итеп ала
Ил үҙенең батыр уҙарын.
— Ә нәм һуң был йәш, батыр кеше?
Мине бөгөн ҡауға ҡәрәй ул!
— Белә, ҡыҙым, һәм дә яҡтә бик,
Ул бит һиңең туған ағайың.
Шунан ҡыҙым һәйкәл ҡаршыһына
Күбәләктәй осто ҡыуанып.
— Һаумы, ағай! Мин—Лидия. Һиңең
Исемең нисек һуң?—тип һораны.
— Ә шиңә һуң бер ҙә һөйләмәй ул?—
Мине бағты ҡыҙым күпләһе. —
Ояла үҙеңме ул?
— О юҡ, ҡыҙым,
Матросов ағайың үҙенме!
Ул ғүмерен бирҙе һиңең өсөн.
Сәскә атһын өсөн был төҙәр.
Яҡран ярһыу өсөн ак һайлар. —
Пашау өсөн барҙы үлемгә!
Шуға күрә, ҡыҙым, үлемһеҙ ул
Һәр бер яңарыуҙа тирәктән,
Һәр бер төлгәшендә көсләрҙән.
Һәр бер табешмаҡ йәрәктән
Пашай Сашаһы. Көйәш уны көүек.
Ғорур тора бағса түрендә.
Ни тиң, ҡыҙым, ағайыңдай балаң
Яһыр өсөн илең күтәрә.

Йәкуп Ҡолмой

## АТАҠА АЛДЫНАН

(Поэманан өҙөк)

Көнбайышта төнөн ауыл ята
Буран ҡосағына күмелеп.
Һәм ул һәр йәрәкәй әрнеү һәлә
Яҙҙам һорағандай тилмерел.
Буран үтә күҙҙәр асыҡ күрмәй
Һәлам башлы дәһшәт өйҙәрҙе.
Күҙҙәр күрмәһә лә, тыныҡ бирмәй
Шул өйҙәрҙең зарлы йөҙҙәре.
Бер һалдат та уның урамында
Тупһа нығып, уйһап үҫмәгән.
Әммә улар шунда тыуған һымаҡ
Шул ауылға күҙен төкәгән.
Ул — Чернушки. Һәр бер гвардеец
Шул исемде телдә йөрөтә.
Ергә йығылһа ла буранлы көс
Яңған өйҙәр төҙәй көн итә.
Ауыл яна... Яңған утҡа ҡаран
Александр патрон һалаһы.
Миңа төрлө алыҫмарын һалып.
Ауыл, аҡлан — ике арала.
Улар күрҙе илгә тузған утты
Өйҙәһен-өйгә осоп ҡалғанын.
Улар күрҙе ялҡын һулғанын.
Ел уйнатҡан һымаҡ таҫманы.
Ауыл яна... Ошо ауыл һымаҡ.
Йәш сырайы янды инкүҙен.
Өйҙәр күмер була, шуны уйлап
Нәҙә ҡара көйҙө күптәрен.

* * *

Эйер күптән ҡара көлдө йәйғән
Ерҙә яткан ун тар өстөнә.
Шул саҡ йыйылып барҙы
Ломоватыйҙың урман ситенә.
Комсорг әйтте үҙенең телмәренә
Бәрелештән ҡалғы булаһын.
Ул аңлатты — ни-ни ауыр ерҙә
Комсомолдың тораһын.
— Һуҫ бирегеҙ! — тине Матросов.
Колаҡсының бер аҙ ҡалҡтын.
Күкрәгенә автоматын ҡыҫып,
Һөйләй башланы ул ярһыуын:
— Ҡалғы бойорок. Һуҫһеҙ үтәләр ул.
Минең күҙлем ҡорал тоткала
Дошман ауы менән һуғышырҙаһын.
Күкрәгемдә йөрәгем һуҡҡанда.
Һуғышырмын тәҙәл ерен осон,
Үлемгә асыу менән тарырмын! —
Урман аңырап, уның көр тауышын
Өйтөрһең дә ерго таратты.
Хатта күк тә әйләнгәндәй була.
Шулай ҡатҡан була эҫтәр.
Шул саҡ күренеп китә бурап аша.
Атаҡаға барған һалдаттар...

---

Граждандар һуғышы ваҡытында тышҡы һәм эске дошмандарға ҡаршы көрәштә сыныҡҡан, Царицынды — хәҙерге Сталинградты — халыҡ дошмандары-ак-гвардеецтәрҙән обороналарҙа ҡатнашыусы йәш ҡыҙылармеец Василий Сергеевич Новокщенов, юғары бөҙәм алып, совет халҡына тағы ла файҙалы эштәр эшләргә, Тыуған илде артабан ҡеҫкә аттырыуҙа көсөн һалырға теләктә ныҡлы булырға, социалистик ярышта новаторҙар булырға, иң алдынғы стахановсылар араһында беренселәр булырға, стахановсы булып алды, хәҙер үҙ заводында ғына түгел, бөтә халабыҙҙа билдәле, отлично сифатта эшләүсе оста эшсе булып әүерелде.

Борис Скоробогатов бригадаһында Александр Ефимов, Иван Герасимов, Николай Гордичев интәштәр эшләй. Был бригада отличный сифат бригадаларының Бөтә Союз социалистик ярышында ҡатнашты һәм май айы планын 243 процентҡа үтәне. Йәш слесарь-ленальщиктар производствоны артабан камиллаштереү өсөн көрәшәләр. Улар инструменталь цехтың мастере интәш Менсеренко яҙҙамы менән рационализация тәҡдимдәре индерҙеләр һәм үҙләштерҙеләр.

Александр Матросов исемендәге 64-се мәктәптең уҡыусыһы, йәш матросовсы Риф Хәфизов — 12 йәшлек пионер матросовсылар байрағын юғары тота; уҡ отлично уҡый, башлангыс мәктәптә сыйыл мәктәү грамотаһы менән тамамланы.

— Тәҙерәк Саша төрөнләнгән колонияла булмуыбыҙҙы мин һис тә онотмам, — ти Риф. — Совет Армияһы көнөндә беҙ, Александр Литвинов, Василий Малахов, Володя Водчик, Клара Нагаева, Нәлә Мухачева, совет дружинаһының ҡарары буйынса колонияла йыйылышта булдыҡ. Беҙ, Матросов булған урындар менән, иҫтәлектәр менән таныштыҡ. Мин Саша йәшәгән бүлмәне бер ваҡытта ла онотмам. Хәҙер уның койкаһы яҡшы итеп йыйыштырылған, уның өҫтөнә һоро һалдат одеялы ябылған, стенала колонистәрҙең береһе тарафынан эшләнгән Матросов портреты тора. Уның менән бер рәттән «Бөйөк Ватан һуғышы фронтында батырҙарса һәләк булды» тип яҙылған яҙҡа ғына хәбәр әлеп ҡуйылған. Беҙ, пионерҙар, Сашаның документтәре, уның хаттары менән таныштыҡ. Уҡытыусы Лидия Ильинична Балакирева беҙҙең менән хушлашҡанда былай тине беҙгә: «Һеҙ Матросов кеүек ук, отлично уҡырға, Матросов кеүек ук, Тыуған илде ҡайнар яратырға тырышығыҙ». Был хәҙерге һүҙҙәрҙе беҙ бер ҡасан да онотмабыҙ.

Өфө ҡалаһының Александр Матросов исемендәге 64-се мәктәбендә уҡыусы 563 баланан 33 бала йыл әйләнәһенә отлично уҡыны, 28-ә мәктәү грамотаһы алды, 134 уҡыусы отлично һәм яҡшы билдәләре алыуға өлгәште. Йәш матросовсылар бына шулай уҡыйҙар.

Үҙенең йәш ғүмерен үҙ Ватаны өсөн биреп, илебеҙҙең ҡыйыу патриоты Александр Матросов үлемһеҙлеккә хоҡуҡ яулап алды. 56-сы гвардия дивизияһының 254-се гвардия стрелковый полкы уның исемен йөрөтә. Уның исеме ошо полктағы беренсе ротаның исемлегенә мәңгелеккә теркәлгән. Матросовтың батырлығы Совет воиндарын өсөн данлыҡ һәм геройҙарсә өлгөһө булып тора. Матросовтың образы бөтә совет кешеләрен һәм геройҙарсә өлгөһө булып тора. Матросовтың образы бөтә совет кешеләрен ватансыл рухын йәшерен байлығын, юғары мораль сифаттарын һәм батырлығын күрһәтеп бара.

Александр Матросов беҙҙең халҡыбыҙҙың көрәш тарихына, Коралды көстәребеҙҙең данлы тарихына ғүмәл биткәре үҙенең ҡанлы менән яҙҙы. Исеме үлемһеҙлеккә хоҡуҡ алған ошо подвигенең мәһабәтлеге халҡыбыҙ өсөн һуғыш ваҡытында ла, хеҙмәтендә лә бер ваҡытта ла онотолмаҫ. Уның Ватаныбыҙҙы төрөн һөйөүе хеҙмәтсәндәребеҙҙе алға барыуға ҡанатландыра.

Сталин гвардияһы һалдаты, Ленин—Сталин комсомолында тәрбиәләнгән, Советтәр Союзы Геройы, гвардия рядовойы Александр Матросов хеҙмәт итеүен көүек ук, Ватанға тоғро һәм тәүәккәл хеҙмәт ит!

**Әнүәр Бикчәнтәев.**

---

## *Сталин премияһы лауреаты инженер-новатор Новокщенов*

Граждандар һуғышы ваҡытында тышҡы һәм эске дошмандарға ҡаршы көрәштә сыныҡҡан, Царицынды — хәҙерге Сталинградты — халыҡ дошмандары-ак-гвардеецтәрҙән обороналарҙа ҡатнашыусы йәш ҡыҙылармеец Василий Сергеевич Новокщенов, юғары бөҙәм алып, совет халҡына тағы ла файҙалы эштәр эшләргә, Тыуған илде артабан ҡеҫкә аттырыуҙа көсөн һалырға теләктә ныҡлы булырға, социалистик ярышта новаторҙар булырға, иң алдынғы стахановсылар араһында беренселәр булырға, стахановсы булып алды, хәҙер үҙ заводында ғына түгел, бөтә халабыҙҙа билдәле, отлично сифатта эшләүсе оста эшсе булып әүерелде.

Борис Скоробогатов бригадаһында Александр Ефимов, Иван Герасимов, Николай Гордичев интәштәр эшләй. Был бригада отличный сифат бригадаларының Бөтә Союз социалистик ярышында ҡатнашты һәм май айы планын 243 процентҡа үтәне. Йәш слесарь-ленальщиктар производствоны артабан камиллаштереү өсөн көрәшәләр. Улар инструменталь цехтың мастере интәш Менсеренко яҙҙамы менән рационализация тәҡдимдәре индерҙеләр һәм үҙләштерҙеләр.

Александр Матросов исемендәге 64-се мәктәптең уҡыусыһы, йәш матросовсы Риф Хәфизов — 12 йәшлек пионер матросовсылар байрағын юғары тота; уҡ отлично уҡый, башлангыс мәктәптә сыйыл мәктәү грамотаһы менән тамамланы.

— Тәҙерәк Саша төрөнләнгән колонияла булмуыбыҙҙы мин һис тә онотмам, — ти Риф. — Совет Армияһы көнөндә беҙ, Александр Литвинов, Василий Малахов, Володя Водчик, Клара Нагаева, Нәлә Мухачева, совет дружинаһының ҡарары буйынса колонияла йыйылышта булдыҡ. Беҙ, Матросов булған урындар менән, иҫтәлектәр менән таныштыҡ. Мин Саша йәшәгән бүлмәне бер ваҡытта ла онотмам. Хәҙер уның койкаһы яҡшы итеп йыйыштырылған, уның өҫтөнә һоро һалдат одеялы ябылған, стенала колонистәрҙең береһе тарафынан эшләнгән Матросов портреты тора. Уның менән бер рәттән «Бөйөк Ватан һуғышы фронтында батырҙарса һәләк булды» тип яҙылған яҙҡа ғына хәбәр әлеп ҡуйылған. Беҙ, пионерҙар, Сашаның документтәре, уның хаттары менән таныштыҡ. Уҡытыусы Лидия Ильинична Балакирева беҙҙең менән хушлашҡанда былай тине беҙгә: «Һеҙ Матросов кеүек ук, отлично уҡырға, Матросов кеүек ук, Тыуған илде ҡайнар яратырға тырышығыҙ». Был хәҙерге һүҙҙәрҙе беҙ бер ҡасан да онотмабыҙ.

Өфө ҡалаһының Александр Матросов исемендәге 64-се мәктәбендә уҡыусы 563 баланан 33 бала йыл әйләнәһенә отлично уҡыны, 28-ә мәктәү грамотаһы алды, 134 уҡыусы отлично һәм яҡшы билдәләре алыуға өлгәште. Йәш матросовсылар бына шулай уҡыйҙар.

Үҙенең йәш ғүмерен үҙ Ватаны өсөн биреп, илебеҙҙең ҡыйыу патриоты Александр Матросов үлемһеҙлеккә хоҡуҡ яулап алды. 56-сы гвардия дивизияһының 254-се гвардия стрелковый полкы уның исемен йөрөтә. Уның исеме ошо полктағы беренсе ротаның исемлегенә мәңгелеккә теркәлгән. Матросовтың батырлығы Совет воиндарын өсөн данлыҡ һәм геройҙарсә өлгөһө булып тора. Матросовтың образы бөтә совет кешеләрен ватансыл рухын йәшерен байлығын, юғары мораль сифаттарын һәм батырлығын күрһәтеп бара.

Александр Матросов беҙҙең халҡыбыҙҙың көрәш тарихына, Коралды көстәребеҙҙең данлы тарихына ғүмәл биткәре үҙенең ҡанлы менән яҙҙы. Исеме үлемһеҙлеккә хоҡуҡ алған ошо подвигенең мәһабәтлеге халҡыбыҙ өсөн һуғыш ваҡытында ла, хеҙмәтендә лә бер ваҡытта ла онотолмаҫ. Уның Ватаныбыҙҙы төрөн һөйөүе хеҙмәтсәндәребеҙҙе алға барыуға ҡанатландыра.

Сталин гвардияһы һалдаты, Ленин—Сталин комсомолында тәрбиәләнгән, Советтәр Союзы Геройы, гвардия рядовойы Александр Матросов хеҙмәт итеүен көүек ук, Ватанға тоғро һәм тәүәккәл хеҙмәт ит!

**Әнүәр Бикчәнтәев.**

# Пионер лагере асылды

Өфө яландарының урман күренештәре июндең яҡты көндәрендә бигерәк тә матур. Кешегә йәйәлеп япраҡ яра ағастарҙың бәрә төлгәштәре, йәшел келәм ябынған ер өстендә үсеп ултырған төрлө төстәге сәскәләрҙең хуш еҫтәре, һандуғастарҙың һайраҫыуҙары йәйҙең гүзәллеген тағы ла тәрәнәйтә, байыта.

Бына ошо сәхрә уртында, Ариҙелгә тиклем булып барып тотошҡан тауҙарҙан алыҫ түгел, Өфө паровоздар ремонтлау заводының пионерҙәр лагере урынлашҡан.

Төрлө профессиялы ололар әйәтәре әшкәртәр, бигерәк тә комсомолдәр, әйтәһе буш сәғәттәрендә эшләп, үҙҙәренең хәҙерге балаларын, туғандарын һәм һеңлеҙәрен яҡшы ял иттереү өсөн лагерҙы әҙерләнеләр.

Ошо көндәрҙә генә бында пионер лагере асылды. «Рәхим итегеҙ, ингәштәр!» тигән зур эшлаглы тамға тирәһенә бер-бер артлы машиналар килеп тукталды. Был лагерҙә ял итәсәк балаларҙың ата-әсәләре лагерҙең тантаналы асылыуын байрам итергә килделәр. Улар араһында заводта 40 йыл буйына эшләгән Попов, кадровиктарҙың станоктар ремонтлау цехының слесәре Хлопин, моделщик Любовцев ингәштәр һәм башҡалар бар.

Лагерь өсөта йылдар менән эшләнгән. Уның павильондары, столовойы, тамаша залы бар, тирә-яҡта ҡыуаҡлыҡтар ултыртылған, каруселъ, фонтан, метеорологик станция эшләй. Ата-әсәләр үҙ хеҙмәттәренең емештәренә шатланышыптылар, э балалар каруселдәрҙә, качелдәрҙә атындылар, төрлө уйындар уйнаныпар, аквариум ҡараныпар һәм башҡалар.

— Бына ул, бәхетле һәм шатлыҡлы балалыҡ өсөн культуралы шарттар тыуҙырыу тураһында Ленин һәм Сталин өйәләрының тормошҡа ашырылыуы, — тине бөтә йәрәктән кадровик әшсе ингәш Дмитриев.

— Тик шатланһындар бөҙҙең балаларыбыҙ, киләсәк ҙур ҡулында, — ти ингәш Любовцев, ингәш Сталинден маһабәт портретына ҡарап.

Тәжрибәле балинст, инструменталь цехтың ҡарт слесәре ингәш Агеев балалар һәм ата-әсәләр өсөн күңелле итеп баянда уйнаны. Уның ингәштәре музыкаға ҡушылдылар.

Горн тауышы. Мәҙәк линейкаға лагерь хужалары баҫтылар. Өлкән пионервожатый ингәш Свидерский дружина советтәре председателдәренән рапорт ҡабул итте һәм әлекке пионервожатый, э хәҙер лагерь начальнигы Саша Фадеевҡа рапорт бирҙе.

— Флаг күтәрергә рөхсәт итәм, — тигән команда ишетелде. Оркестр тантаналы рәүештә «Советтар Союзы Гимнын» башҡарҙы. ВЛКСМ-дың Молотов райкомы вәкиле ингәш Казиевкина балаларҙы һәм ата-әсәләрҙе ҡотлап сығыш яһаны. Уя пионерҙәргә дружинаның Ҡыҙыл Байрағын тапшырҙы. Завком председателе ингәш Шепелев лагерь асылыуы менән балаларҙы ҡотлап былай тине: «Бында өсөлдәр бар, улар бөтәһе лә һеҙҙен өсөн, һеҙҙең аталарығыҙ һәм ағаларығыҙ тарафынан эшләнде. Рөхсәт йәшәгеҙ, яңы уҡыу йылы өсөн көс һәм сәләмәтлек тулығыҙ!».

«Бөҙҙең бәхетле балалығыбыҙ өсөн һәйкәле Сталинға рөхмәт!» — тигән йөҙ мең бала тауышы яңғыраны. Йәй буйына был лагерҙә 600-ҙән артыҡ бала ял итәсәк. Өфө паровоздар ремонтлау заводы эшселәре (директор ингәш Мозговой) партия, профсоюз, комсомол ойошмалары етәкселегендә балаларҙың ялын ойоштороу өсөн үҙҙәренең көстәрен ҡыҙғанмаһылар.

Йәй буйына был балалар көндәрен бик яҡшы үткәрәсәктәр. Күңелле ял итегеҙ, хәҙерге балалар!

**А. Ирисов.**

ВКП(б)-ның Өфө ҡала комитеты инструкторы.

## Редакцияға хаттар

### ТАҒЫ ЛА КҮБЕРӘК МЕТАЛЛ БИРЕҮ ӨСӨН

Мин производствола 1905 йылдан бирле эшләйем. Октябрь революцияһына тиклем бөҙҙең хеҙмәтебеҙгә заводта почет юҡ ине. Тик Совет хөкүмәте йылдарында ғына бөҙгә яңы бәхетле тормош тыуҙы.

Мин, прокат производствоһының бөтә үҙенә баҫҡыстарын үтеп, цехтың обер-мастере булыу дәрәжәһенә күтәрелдем. Цех танымаҫлыҡ булып үҙгәрҙе, унда күп яңы станоктар ҡуйылды. Беҙ хәҙер тик юғары сифатлы прокаттар етештереп сығарабыҙ.

Бына ошо юғары производство күтәрелеше менән эшләгән хәл иткес көндәрҙә СССР Верховный Советы Президиумы металлургтарҙы наградлау тураһында Указ ҡабул итте. Мин Ленин ордене менән наградландым.

Үҙемдә мин бөтмәҫ-төкәнмәҫ көс һиҙәм. Быны бөҙгә Совет хөкүмәте, коммунистар партияһы һәм бөйөк Сталин бирҙе. Мин Тыуған илебеҙҙең тағы ла ҡеүәтлерәк булыуы өсөн кәсемдә аямай эшләйәсәкмен.

**Н. Г. Корин,**
прокат цехының обер-мастере.

### ТЕАТР КӘРӘК

Стәрлетамаҡ Башҡортостандың зур промышленность үҙәктәренең береһенә әйләнеп бара. Бында заводтар үҫеү менән бергә эшселәр һаны ла артҡандан-арта. Стәрлетамаҡта башҡорт һәм татар эшселәре бик күп. Уларҙың политик һәм культура талаптары ла үҫә, эшселәрҙең ял ваҡыттарында башҡорт һәм татар телендә спектаклдәр күргеләре килә. Ауырғазы колхоз-совхоз театрының һөнәрле көнө килеп, бер-ике постановка биреүе беҙҙе һис ҡәнәғәтләндермәй. Эшселәре араһында был театрҙың булғаны ла юҡ.

Эшсе һәм хеҙмәтсәндәрҙең көндәкен үҫә барған культура талаптарын ҡәнәғәтләндереү кәрәклеген иҫтә тотоп, Стәрлетамаҡ ҡалаһында башҡорт драма театры булдырыу тураһында уйлау ваҡытлы булмаҫ инеме икән? Был турала БАССР Министрҙәр Совете эргәһендәге искусство эштәре управлениеһенең сара күреүен көтәйбеҙ.

**Л. Исламов,**
милиция лейтенанты.

### СОВЕТ ПРОФСОЮЗ ДЕЛЕГАЦИЯҺЫНЫҢ ЧЕХОСЛОВАКИЯҒА, ФРАНЦИЯҒА, АНГЛИЯҒА КИТЕҮЕ

17 июндә, көн эшләү һәм аяҡ кейемдәре тегеү промышленносе эшселәренең Учредительный Халҡ-ара конференцияһында ҡатнашыу өсөн совет профсоюз делегацияһы Чехословакияға осто. Делегация составында: А. О. Асланов (делегация етәксеһе), А. П. Чистяков һәм А. Д. Толочко ингәштәр бар.

* * *

Ошо йылдың 17 июнендә Мәскәүҙән, тоҡыусыларҙың Учредительный Халҡ-ара конференцияһында ҡатнашыу өсөн совет профсоюз делегацияһы Францияға осто. Делегация составында: Н. А Муравьева (делегация етәксеһе), В. А. Догадаева, В. М. Набиляков һәм С. И. Гавричев ингәштәр бар.

* * *

17 июндә Мәскәүҙән, пожарниктәр профсоюзы съезына Б. Т. Пищикевич (делегация етәксеһе) һәм Я. В. Лепилин составында совет профсоюз делегацияһы Англияға осто. (ТАСС).

## Агроном кәңәштәре

# Силосты нисек әҙерләргә

Колхоздарҙа һәм совхоздарҙа продукты бирә торған общественный малдар өсөн туҡлыҡлылыҡ ягынан силостың әһәмиәте бик зур. Силос—зур файҙалы, һутлы азыҡ. Уның составында 75 процент самаһы һыуҙан тыш күп кенә туҡлыҡлы матдәләр бар. Силосланған үләндә витаминдар бөҙолмай һаҡлана. Шуның өсөн малдар силосты, бигерәк тә ҡыш көндәрендә яратып ашайҙар. Силос ашағандан һуң бесән, кәбәк, һалам кеүек ҡатты азыҡтар ҙа малдарҙың ашҡазанында яҡшы үҙләшә. Ҡыш көндәрендә силос ашатыуҙан ныйырҙарҙың һөт биреүсәнлеге һәм һеттең сифаты күтәрелә. Мәҫәлән, Миловка малсылыҡ совхозында ныйырҙарға силос ашатыу менән уларҙың һөт биреүсәнлектәре 24 — 32 процентҡа һәм һеттең сифаты 3,2 проценттан 3,84 процентҡа артты.

Республикабыҙҙың колхоздарында һәм совхоздарында быйыл 350 мең тонна силос әҙерләнергә тейеш. Был планды ваҡытында һәм тулыһынса үтәү малсылыҡ фермалары работниктәренең, колхоз һәм совхоз етәкселәренең мөһим бурысы.

Фермала аҫыралырға тейешле малдың һанына ҡарап, күпме силос кәрәклеген түбәндәгесә иҫәпләргә мөмкин. Әйтәйек, колхозда 50 баш ныйыр бар. Ҡыш көндәрендә ныйырҙарҙы кәмендә 120 көн ашатырға тура килә. Бер ныйырға көн һайын 14—16 килограмм силос биргәндә, ҡыш буйына ике тонна, э колхозға бөтәһе 96 тонна силос кәрәк була. Силос аҙығы күпләп кәрәк булғанда, силослау тәрән һәм киң итеп ҡазылған озонса траншеяларҙа, зур башняларҙа үткәрелә. Траншеяның тәрәнлеген 3,5 метр, киңлеген 4 метр һәм озонлоғон 15 метр итеп ҡазырға кәрәк. Бындай траншеяның эсе 210 кубометр зурлығында була, бер кубометр майҙанда 5—6 центнер силос әҙерләнә. Ошо рәүештә 105 тонна самаһы силос әҙерләнә. Үләндәрҙе түнәрәк тәрән ямларҙа ла силостарға мөмкин. Уртаса ямдарҙың тәрәнлеге 4 метр, киңлеге 3,5 метр итеп ҡазыла. Был ямдың эсе 26 кубометр булып, унда 15—16 тонна силос әҙерләргә мөмкин.

Иҫке ямдарҙы таҙартҡандан һуң, зарарлы микроорганизмдарҙе һәм насар еҫтәрҙе бөтөрөү өсөн сөкөрҙәрҙың тирәһенә һәм төбөндәге ярыҡтарҙы балсыҡ, йәки цемент менән һылап, дизенфекция үткәрергә кәрәк. Дизенфекция үткәреү өсөн 10 литр һыуға ике килограмм янмаған әҙбиз һәм 800 грамм кәрәсин ҡушып шыйыҡса әҙерләнә. Шыйыҡса бер квадрат метр урынға бер литр һибелә. Яңы ҡазылған траншея һәм ямдарҙың тирәләренә һәм төбөнә бер ҡат таш йәки кирбес тезеп, аралары балсыҡ менән һыланырға тейеш.

Силослау өсөн Башҡортостан тупраҡтында үҙе торған бөтә үләндәр ҙә ярай. Әммә ҡайһы бер зарарлы үләндәрҙе: ат һырғаҡ, тилә бөрәнә, шайтан тарағы, эсе әрем үләндәрен силос өсөн файҙаланырға ярамай. Көнбағыш, кукуруза, люцерна, ҡабаҡ һәм һоло ҡатнаш вика үләндәренән бик туҡлыҡлы, тәмле силос әҙерләнә.

Силос сөкөрона һалынаһы үлән тиҙ һәм балсыҡтарҙан таҙартылған булырға тейеш. Шуға күрә культуралы үҙемлек сәсеүлектәренән уталған ҡый үләндәре силосланмай. Үләндәрҙе сабып алыу менән еүеш көйөнсә, шулай уҡ ямғырлы көндәрҙә силосларға кәрәк. Эре һабаҡлы үләндәр 3 — 4 сантиметр озонлоғонда ҡалдырып тураҡлана. Быныҡ өсөн трактор көсө менән эшләй торған «Силосорезка» машинаһы ҡулланыла. Өгәр ҙә был машина булмағанда, балта, кәрәк һәм башҡа ҡоралдар менән тураҡларға мөмкин. Картуф, сөгөлдөр, йәшелсә япраҡтарын тураҡламайынса ла һалырға була. Үләнде сапҡандан һуң уҡ силос сөкөрона һалып, бик нык төйгәләргә, тапарға кәрәк. Зур траншеяларҙа үләнде трактор менән тапатырға.

Тураҡланған үлән сөкөр өҫтәһе сығып торорлоҡ итеп тултырылғандан һуң силос массаһы өҫтәһе 15—20 сантиметр ҡалынлығында көбәк һәм ҡороған һалам һалына. Көбәк өҫтәһе 15—20 сантиметр ҡалынлығында балсыҡ түшәлә. Һауа үтмәһен өсөн сөкөр ситтәре һыланып ҡуйыла. Быныҡ өҫтәһе 40—50 сантиметр ҡалынлығында ҡороған тупраҡ һалынып, өҫтөн ҡалын итеп тирең менән ябыла. Көҙ көнө ямғыр һыуҙары силос сөкөрона ағып төшмәһен өсөн, сөкөр тирәһенә тәрән канау ҡазырға кәрәк.

**Агроном Ә. Әхтәмов.**

## „Кызыл Башкортостан" материалдары эҙенән

# „Иглин районы хурлыклы рәүештә артта кала"

Ошо темала «Ҡыҙыл Башкортостан» газетаһының 106-сы номерендә баҫылған материал тураһында хеҙмәтсәндәр депутаттарының Иглин район Советы исполкомы редакцияға түбәндәгеләрҙе хәбәр итте:

— Иглин районында яҙғы сәсеү эштәренә булған өтешһеҙлектәр «Ҡыҙыл Башкортостан» газетаһында дөрөҫ күрһәтелгәндәр. Ул өтешһеҙлектәрҙе бөтөрөү — трактор бригадалары менән өтәкселекте яҡшыртыу өсөн урындарҙа күп кенә ойоштороу саралары күрелде һәм 10 июнгә район яҙғы сәсеү эштәрен тулыһынса тамамланы.

# Газетала баҫылмаған материалдар буйынса

Ағымдағы йылдың май айында, Борай районы «Кама» колхозы председателе Сәйтовтың большевистик тәнҡитте яратмауы, колхозсылар менән тупаҫ мөғәмәлә итеүе тураһында «Ҡыҙыл Башкортостан» газетаһы редакцияһына хат килгәйне. Редакция уны районға ебәреп тикшертте.

Борай район Советы исполкомы мәсьәләне үҙенең ултырышында ҡарағандан һуң, «Кама» колхозы председателе Сәйтов өҫтөнән төҙәлгән бөтә материалдарҙы тикшереү органына бирҙе һәм шул уҡ ваҡыттә Сәйтовтың артель хужалығы менән булған «өтәкселеген» колхозсыларҙың дәһшәт ыйылышында тикшерергә ҡарар итте.

## Сит илдәрҙән телеграммалар

### Сит ил эштәре министрҙәре Советенең Париждәге сессияһында

ПАРИЖ, 16 июнь. (ТАСС-тың махсус хәбәрсеһе). Дүрт сит ил эштәре министренең коммюникеһе таныштырыла:

**Коммюнике**

Бөгөн СССР, АҠШ, Великобритания һәм Франция сит ил эштәре министрҙәренең Германия һәм Австрияға ҡарата үткән ултырыштарҙа тикшерелгән мәсьәләләр буйынса ябыҡ ҡәнәғәтһеҙ булды.

Дүрт министрҙең киләһе ябыҡ ҡәнәғәтһеҙ 19 июндә буласаҡ.

### Көнбайыш Германияның прогрессив общественноҫе „федераль парламенткә" һайлауҙарҙы байкотларға саҡыра

БЕРЛИН, 16 июнь. (ТАСС). АДН агентствоһының хәбәр итеүенә ҡарағанда, Гамбург ҙурысы Генрих Мейер Көнбайыш Германияның бөтә халҡына, Көнбайыш Германияның «Федераль парламент» тип аталған парламенткә һайлауҙар ваҡытында пассив ҡаршылыҡ күрһәтергә саҡырыш мөрәжәғәт итте.

Бер уҡ ваҡытта Гамбург социал-демократтарының, партияның реакцион өтәкселәренә ҡарата оппозицион фекерҙә булған группаһы, «Федераль парламенткә» һайлауҙарҙа ҡатнашыуҙан баш тартырға саҡырыш социал-демократ партияның һәм башҡа партияларҙың члендәренә официаль мөрәжәғәт менән сығыш яһаны.

### Сирия һәм Ирак араһындағы мөнәсәбәттәрҙең киҫкенләшеүе

БЕЙРУТ, 16 июнь. (ТАСС). Бейрут газеталары, Практик премьер-министр Нури Саид Ирак армияһының 5 меңгә тиклем штыктан торған хәрби частәрен Ирак—Сирия сигендә Аль Кайм пунктында туплау тураһында приказ биреүе хаҡында Дамаскының «Ан-нәср» газетаһы хәбәрсеһенең хәбәрҙәрен иғлан итә.

Газеталә шулай уҡ Сирияның премьеры Хусни Эз-Заимдең Франс Пресс агентствоһының Дамаскалағы хәбәрсеһенә биргән интервьюның тексын иғлан итәләр.

Хусни Эз-Заим, мин «Практик провокацияһына ҡаршы Сирияның гәскәрҙәрен Абу Кемаль районында (Аль Каймдән 22 километр ерҙә урынлашҡан) туплау менән яуап бирҙем», тип белдерҙе. «Әгәр ҙә талап ителһә Сирия,— тип белдерҙе Эз-Заим, — тағы ла ҡалыҫ-ҡарағ китер».

Ул, мин хәҙер Сирияның Багдаттағы посланнигын кире саҡырыу, Ирак менән дипломатик мөнәсәбәттәрҙе өҙөү һәм был эште гәрәп илдәре Лига Советенең ҡарамағына тапшырыу тураһындағы мәсьәләне тикшерәм, тип күрһәтте.

## Халҡ-ара күҙәтеү

### ГЕРМАНИЯНЫ БУЛЕҮҘЕҢ ҺӨҘӨМТӘЛӘРЕ

Англия-Америка оккупацион властәренең булеүселек политикаһы арҡаһында Көнбайыш Германияның экономик хәле сихтон тын хатмарланты.

Көнбайыш Германия экономикаһының тен позицияларын үҙ ҡулдарына алып, Көнбайыш Германияның промышленность предприятиелә ренә Германия — Америка йәки Англия—Германия предприятиелә ренә әйләндереп, АҠШ-тың һәм Великобританияның капиталистик кругтары был предприятиелә рҙең продукцияһын урынлаштырыу проблемаһына килеп терәлделәр. Улар бер-береһенә ҡаршы килеүсе тенденциялары власенә алдектәр. Киләсәктә герман тауарҙарының ҡотолғоһоҙ рәүештә конкуренция аһанса ғына ҡурҡыу Көнбайыш Германия экспортын кинәйтеү һәм тап шуның менән Американың һәм Англияның Көнбайыш Германиялағы промышленность предприятиелә ренә һалынған капиталдарын ажлауҙың бик көрәк булыуы менән бергә һыйыша алмай ине.

АҠШ-тың һәм Великобританияның капиталистик кругтары был ҡаршылыҡтарҙан сығыу юлын Көнбайыш Германия экспортының структураһын үҙгәртеүҙә, йәғни, башлыса, сырье һәм ярым фабрикат сығарыуҙа табырға ынтылып ҡараныпар. Нигеҙҙә был — күмер, хәрәс һәм ағас. Ләкин ошолай ҡыҫлаҡ юлы менән үҙгәртеп хәрәү кире һөҙөмтәләргә килтерҙе. Көнбайыш Германия экспорты ярым колониаль характер алды. Э был, тышҡы сауҙала дефицит, эшһеҙлек, промышленность предприятиелә ренең банкротлығын, эске базарҙың бик нык тарайыуын килтереп сығарҙы.

Көнбайыш Германияның бирәсәге тик бер ағыҫ импорты буйынса ғына ла 7 миллиард маркаға етте. Эшһеҙҙәр һаны быйылғы йылдың 15 майына 1.200 меңдән артты. Англия оккупация зонаһында 1949 йылдың апрель айы эсенда 282 фирма үҙҙәрен банкрот итеп йәки ялешләтә бурыстарын түләй алмаусылар итеп иғлан иттеләр. Америка зонаһында апрелдә 70 фирма һөләкәт алдында тороуҙары тураһында сигнал бирҙе. Баварияла апрель аҙағына эштәрен туҡтатҡан фирмаларҙың дейем һаны 112-гә, э үҙҙәрен банкрот тип иғлан итеүселә рҙең һаны 335-кә етте.

«Көнбайыш Германия государствоһын донъяға килеп тә етмәне, э инде массовый эшһеҙлек һәм хеҙмәтсән массалар өсөн хәле бик ауыр булған государствоға әйләнде. Рейнланд-Пфальц ереңең профсоюздар берләшмәһенең белдереүенде, эшһеҙлек хәҙер уҡ инде Көнбайыш Германияға бер нисә миллиард марка күләмеңда зарар килтерҙе, тип күрһәтелә. Шлезвиг-Гольштейн ереңдә, ошо ерҙең хужалыҡ министренең таныуынса, һәр бер дүртенсе әшсе — эшһеҙ.

«Бонна конституцияһы» тип аталған конституцияны раҫлау барлыҡ Көнбайыш Германия ерҙәрендә эшләүсе эшселәр һанының бик киҫкен ҡыҫҡарыуы менән бергә тура килде. Англияның «Манчестер гардиан» газетаһы: «Был яңы Көнбайыш Германия государствоһы мы металлургтарҙы наградлау тураһында Указ ҡабул итте. Мин Ленин ордене менән наградландым.

Үҙемдә мин бөтмәҫ-төкәнмәҫ көс һиҙәм. Быны бөҙгә Совет хөкүмәте, коммунистар партияһы һәм бөйөк Сталин бирҙе. Мин Тыуған илебеҙҙең тағы ла ҡеүәтлерәк булыуы өсөн кәсемдә аямай эшләйәсәкмен.

**Н. Г. Корин,**
прокат цехының обер-мастере.

### ТЕАТР КӘРӘК

Стәрлетамаҡ Башҡортостандың зур промышленность үҙәктәренең береһенә әйләнеп бара. Бында заводтар үҫеү менән бергә эшселәр һаны ла артҡандан-арта. Стәрлетамаҡта башҡорт һәм татар эшселәре бик күп. Уларҙың политик һәм культура талаптары ла үҫә, эшселәрҙең ял ваҡыттарында башҡорт һәм татар телендә спектаклдәр күргеләре килә. Ауырғазы колхоз-совхоз театрының һөнәрле көнө килеп, бер-ике постановка биреүе беҙҙе һис ҡәнәғәтләндермәй. Эшселәре араһында был театрҙың булғаны ла юҡ.

Эшсе һәм хеҙмәтсәндәрҙең көндәкен үҫә барған культура талаптарын ҡәнәғәтләндереү кәрәклеген иҫтә тотоп, Стәрлетамаҡ ҡалаһында башҡорт драма театры булдырыу тураһында уйлау ваҡытлы булмаҫ инеме икән? Был турала БАССР Министрҙәр Совете эргәһендәге искусство эштәре управлениеһенең сара күреүен көтәйбеҙ.

**Л. Исламов,**
милиция лейтенанты.

### СОВЕТ ПРОФСОЮЗ ДЕЛЕГАЦИЯҺЫНЫҢ ЧЕХОСЛОВАКИЯҒА, ФРАНЦИЯҒА, АНГЛИЯҒА КИТЕҮЕ

17 июндә, көн эшләү һәм аяҡ кейемдәре тегеү промышленносе эшселәренең Учредительный Халҡ-ара конференцияһында ҡатнашыу өсөн совет профсоюз делегацияһы Чехословакияға осто. Делегация составында: А. О. Асланов (делегация етәксеһе), А. П. Чистяков һәм А. Д. Толочко ингәштәр бар.

* * *

Ошо йылдың 17 июнендә Мәскәүҙән, тоҡыусыларҙың Учредительный Халҡ-ара конференцияһында ҡатнашыу өсөн совет профсоюз делегацияһы Францияға осто. Делегация составында: Н. А Муравьева (делегация етәксеһе), В. А. Догадаева, В. М. Набиляков һәм С. И. Гавричев ингәштәр бар.

* * *

17 июндә Мәскәүҙән, пожарниктәр профсоюзы съезына Б. Т. Пищикевич (делегация етәксеһе) һәм Я. В. Лепилин составында совет профсоюз делегацияһы Англияға осто. (ТАСС).

### ПРОФСОЮЗДАРҘЫҢ БӨТӘ ДОНЪЯ КОНГРЕСЕ АЛДЫНАН

29 июндә Төньяҡ Италияның эре промышленность үҙәге булған Милан ҡалаһында профсоюздарҙың Бөтә донъя конгресе асыласаҡ. Ул Бөтә Донъя профсоюздар федерацияһы (ВФП) байрағы аҫтында хеҙмәтсән массаларҙың халҡ-ара солидарлығын нығытыуҙа, эшселәр синыфының берҙәмлеге өсөн көрәштә, тыныслыҡ өсөн һәм реакцияға ҡаршы көрәштә активлаштереүҙә күренекле роль уйнарға саҡырылған.

Милан конгресына ҡарата барлыҡ илдәрҙә йәйелдерелгән әҙерлек хеҙмәтсән массаларҙың боевой берҙәмлеге һәм уларҙың үҙҙәренең һәйәҙ хоҡуҡтары өсөн көрәшен киңәйтеү билдәһе аҫтында үтә. Таркатыусыларҙың емереүселек маневрҙәре Бөтә донъя профсоюздар федерацияһын ҡаҡшатманы. Ул тыныслыҡты һәм берҙәмлекте торолоҡ менән яҡлаусылар булған 67 миллиондан артыҡ кешене берләштерә. Уның авторитеты үҫә һәм нығый бара.

Британияның тред-юниондар конгресенең һәм АҠШ-тың производство профсоюздары конгресенең реакцион лидерҙәренең Бөтә донъя профсоюздар федерацияһын емереүҙә юлдәлгән ынтылыштары уңышһыҙлыҡҡа осрауы. Дөрөҫ, Америка капиталистәренең директивалары буйынса хәрәкәт итеүсе англиз-американ таркатыусылар зур булмаған бер нисә илдең — Голландияның, Бельгияның, Данияның, Норвегияның һәм Швецияның профсоюз үҙәктәрен үҙ арттарынан эйәртеүгә өлгәштеләр. Ләкин шуның менән уларҙың резервтәре бөттө. Бөтә донъя профсоюздар федерацияһы хеҙмәтсән массаларҙың тыныслыҡ һәм демократия лагерендә күренекле урын алыу тороусы монолит ойошмаһы булып ҡалды. Бөтә донъя профсоюздар федерацияһына ҡаршы асыҡтан-асыҡ сығыш аһау Англия-Америка капиталының профсоюздарҙағы агентәрен фаш итте һәм уларҙы киң массаларҙан айырып торған аралыҡты тәрәнәйтте.

Британия тред-юниондар конгресе делегацияһының Бөтә донъя профсоюздар федерацияһынан сығыуы Бирмингам профсоюздар совете, Дартфордта ҡара эшселәр һәм коммунальниктәр профсоюзы, Хендандың машина эшләүселәре берләшкән профсоюзының урындағы бүлексәһе, Гейтсхедтен ағас эшкәртеүселәр берләшкән профсоюзының бүлексәһе тарафынан ҡырҡа рәүештә ғәйепләнде.

Таркатыусы профсоюздарҙың үҙҙәренә кризис яҡынлаша. Таркатыусылар бөтә урында ла уңышһыҙлыҡҡа осрайҙар. Улар Италияның Дейем хеҙмәт конфедерацияһын емереүгә өлгәшә алманылар. Был конфедерациянан христиан демократтар, республикан партия яҡлылар профсоюз лидерҙәренең һәм бер ни тиклем рядовой профсоюз члендәренең сығып китеүе таркалыуға килтермәне. Католик профсоюздар Италиялағы бөтә хеҙмәтсәндәр тарафынан танылған берҙәм профсоюз үҙәге булған Дейем Хеҙмәт конфедерацияһында ҡалдылар.

Америка менән Англияның реакцион профсоюз лидерҙәренең Алыҫ Көнсығышта реформистик профсоюздар туплау ынтылыштары уңышһыҙлыҡ менән бары бөттө. Яланғас вәғәҙәләр менән туплы булған һәм күрәлөтә насар тауар натыусы хыянатсыл фирманың реклама проспектенән бик аҙ айырылып торған «Азия хеҙмәт федерацияһының» уставы ла әҙерләнгәйне инде. Ләкин Индиала оппум сауҙаһы үҙәге булыуы менән насар дан ҡазанған Индор ҡалаһына, Азия һәм Яҡын Көнсығыш илдәре профсоюз лидерҙәре конференцияһына тик Ирандан һәм Көнбайыш Пакистандан ғына вәкилдәр килде. Ҡытай, Бирма, Япония, Индо-Китай, Сиам, Филиппины, Индонезия, Цейлон һәм Афганстан профсоюздары конференцияла ҡатнашыуҙан баш тарттылар. Был профсоюздарҙың лидерҙәренә массаларҙың таркатыусылыҡ политикаһына риза булмауы менән иҫәпләшергә тура килде.

Таркатыусы профсоюздарҙың инициәтиҙер халҡ-ара үҙәген яңынан торғоҙоу ынтылышы ла уңышҡа иҫән тота алмай.

Профсоюздар федерацияһы тарафынан берләштерелгән миллиондарса һәм миллиондарса хеҙмәтсәндәрҙең ныҡлы барған берҙәмлеген тарката алырлыҡ көс юҡ. Профсоюздарҙың Икенсе Бөтә Донъя конгресе — был берҙәмлекте нығытыу һәм эшселәр синыфының боевой отрядтарен туплау юлында ин мөһим этап ул.

**В. ЛИНЕЦКИЙ.**

Яуаплы редактор
F. F. ҒАФАРОВ.

Редакцияның адресы: Өфө ҡалаһы, Карл Маркс урамы, 25. Телефон номерҙары: яуаплы редактор урынбаҫары — 2-83-87, секретариат һәм совет тормошо бүлеге — 2-80-49, партия тормошо һәм пропаганда бүлектәре — 2-78-48, информация бүлеге — 2-72-26, ауыл хужалығы һәм промышленность бүлектәре — 2-86-29, хеҙмәтсәндәр хаттары, культура һәм тормош бүлектәре — 2-90-22.

Т 01604 Бина газета-журналдар типографияһы. Тиражы 25000.

*Бөтә илдәрҙең пролетарийҙәре, берләшегеҙ!*

# КЫҘЫЛ БАШҠОРТОСТАН

ВКП(б)-ның БАШКОРТОСТАН ӨЛКӘ һәм ӨФӨ КАЛА КОМИТЕТТӘРЕ, БАШКОРТ АССР-ы ВЕРХОВНЫЙ СОВЕТЕ һәм ХЕҘМӘТСӘНДӘР ДЕПУТАТТАРЫНЫҢ ӨФӨ КАЛА СОВЕТЕ ОРГАНЫ.

30-сы ЙЫЛ СЫҒА

1949 йыл
№ 121 (8221)
21
ИЮНЬ
шишәмбе

хаҡы 20 тин

БӨГӨНГӨ НОМЕРҘӘ:

Яңауыл районы колхозсыларының, эшселәренең һәм хеҙмәткәрҙәренең Башкорт АССР-ы колхозсыларына мөрәжәғәте. (1-се бит).

ВКП(б) ӨЛКӘ КОМИТЕТЕНДӨ. Яңауыл районы хеҙмәтсәндәренең мөрәжәғәте тураһында. (1-се бит).

РСФСР Министрҙәр Советенда. (1-се бит).

Башкорт АССР-ы Верховный Совете Президиумында. (1-се бит).

Б. Корсаков. — Октябрьский нефтселәренең ҡоролғыһы. (2-се бит).

ПАРТИЯ ТОРМОШО. Ш. Хәликов. — ВКП(б) ҡала Комитеты инструкторы эш практикаһынан. (2-се бит).

Сәсеүлектәрҙе хәстәрләп тәрбиәләйек һәм уңрай йыйнауға әҙерләнәйек — аҙымдағы бөтә общественностең бурысы ошо. (2-се бит).

Н. Купцов. — Весаң сабыуҙы һәм силос һалыуҙы айҡашлы ҡуйыуҙа, ҡыҫҡа срокта тамамларға. (3-се бит).

СОВЕТ ТӨҘӨлӨШӨ. — В. Аҙналов. — Сталинсе планды тормошҡа ашырыуҙа ауыл Советенең ғәмәлдәре. (3-се бит).

С. Макарский. — Байтуҡа Совете депутаттары. (3-се бит).

М. Сәйетҡол. — Башкорт халҡының батыр улы. (3-се бит).

РЕДАКЦИЯҒА ХАТ. (4-се бит).

ФИЗКУЛЬТУРА һәм СПОРТ. (4-се бит).

Сит илдәрҙән телеграммалар. (4-се бит).

## Кадрҙарҙың экономик белемдәрен күтәреү—партия ойошмаларының иғтибар үҙәгенә!

«Хәҙер, СССР-ҙа социалистик обществоның политик һәм экономик позициялары бөтәнләйгә нығынғандан һуң, эште производствоҙо техникаһына әйә булған кадрҙар хәл итә, эште коммунизмдың тулыһы менән үтәлеүенә, ә бербашлыктың тормошҡа ҡайтарылуына гарантия тип бына ошонда ғына» тип әйрәте һәйкәле юлбашсыбыҙ ингән Сталин.

Экономиканы яҡшыраҡ өйрәнеүҙә төрлө хеҙмәт ауыл хужалығына ла дөрөҫ етәкселек итеүҙе мөмкин түгел. Социалистик ауыл хужалығы тағы ла ныҡыраҡ сәскә атһын һәм үсһен өсөн, партия, совет һәм хужалыҡ етәкселәре һәр бер ауыл хужалығы артеле менән, һәр бер совхоз һәм МТО менән конкрет шөғөлләнергә, уларҙың экономикаһын өйрәнергә, хужалыҡты ойоштороуҙа уларға ярҙам итергә бурыслылар.

Партия-хужалыҡ активы өсөн экономик уҡыу: финанс планын һәм уға анализ яһау методтарын, экономиканы өйрәнеү буйынса семинарҙар, лекциялар ойоштороусы партия райкомдары һәм горкомдары бик дөрөҫ эшләйҙәр.

ВКП(б)-ның Чернковск ҡала комитеты тарафынан ойошторолған экономик семинарҙар етәксе кадрҙарҙың белемдәрен күтәреүҙә ҙур роль уйнаны. Был семинарҙарҙа ҡаланың етәксе работниктәренән 486 кеше уҡыны. Нефть эшкәртеү заводында (етәкселәе заводтың баш инженеры ингән Корсунский) экономик семинар айырыуса яҡшы эшләне һәм был предприятиенең эштәрен яҡшыртыуҙа ҙур булышлыҡ итте. Семинарҙарҙа уҡыусылар халҡ хужалығының социалистик системаһы һәм уның экономик закондарының характере, халҡ хужалығын социалистик планлаштырыу, хужалыҡ иҫәбе һәм продукцияның үҙенә тешәү хаҡын арзанайтыу, предприятиенең финанс планын төҙөү һәм башҡалар тураһында лекциялар тыңланылар.

Экономик уҡыуҙарҙы ҡаланың һәм республиканың һәр бер районында ойоштороргә кәрәк. Экономик белемде күтәреү командә составына производствоға яҡшыраҡ етәкселек итергә, ә партия работниктарына — промышленность предприятиеларына контроль хокукын конкретерәк тормошҡа ашырырға ярҙам итәсәк.

Бөйөк юлбашсыларыбыҙ Ленин — Сталинҙан экономик учениеһен пропагандалауҙы бөтә кешегә менән йәйелдерергә кәрәк. Беҙҙең бөтә пропагандистарыбыҙҙың экономика өлкәһендәге белемдәрен күтәрергә серьез рәүештә тотоноу, лекциялар уҡыу эшенә төрлө тармаҡтарҙағы теоретик яҡтан әҙерлекле специалистарҙе ныҡлыраҡ тарта ителәр. Шулай уҡ бөтә партҡабинеттарҙе был эшкә ҡушырға кәрәк. Унда конкрет экономика мәсьәләләре буйынса систематаш рәүештә лекциялар уҡырға, консультациялар бирелергә тейеш. Унда промышленность һәм ауыл хужалығы эшенең техник-экономик күрһәткестәре өсөн йәйелдерелгән социалистик ярыш диаграммаларҙа һәм плакаттарҙа сағылдырылырға тейешле.

Партия ойошмалары етәксе кадрҙарҙың экономик уҡыуҙарын йәйелдереү эшенә большевиктарса тотонорға, экономик белемдәргә әйә булыуҙа уларға ярҙам итергә тейештәр. Был етәкселектең кимәлен күтәреүҙең һәм һуғыштан һуңғы биш йәллыҡ планды уңышлы үтәүҙең иң мөһим шарттарынан береһе. Быға шуға күрә лә кадрҙарҙың экономик белемдәрен күтәреү — партия ойошмаларының иғтибар үҙәгенә ҡуйырға кәрәк.

Бөйөк юлбашсының был күрһәтмәһен үтәү өсөн, ауылдарыбыҙҙың культураһын артабан күтәреү маҡсатында беҙ, Яңауыл районының колхозниктәре һәм колхозницалары, эшселәре һәм эшсе ҡатын-ҡыҙҙары, хеҙмәткәрҙәре, халҡ төҙөлөше методы менән районыбыҙ ауылдарында культуралы төҙөлөш өсөн социалистик ярыш йәйелдерергә ҡарар иттек. Беҙ 1949 йыл төҙөлөш сезонында үтәү өсөн түбәндәге йөкләмәләрҙе үҙ өҫтебеҙгә алабыҙ:

Яңынан 11 ауыл һәм колхоз клубы, 2 уҡыу өйө һалырға, 55 колхозда, 2 МТС-та һәм 3 предприятиеләе ҡыҙыл мөйөштәр асырға.

48 клубта, 15 уҡыу өйөндә, 25 ҡыҙыл мөйөштә, 3 ауыл библиотекаһында капиталь һәм ағымдағы ремонт үткәрергә һәм уларҙы тейешле инвентарь һәм мебель менән тәьмин итергә.

Район культура йорто һәм библиотека бинаһына капиталь ремонт яһарға.

Ауыл библиотекаларының, уҡыу өйҙәре библиотекаларының, ҡыҙыл мөйөштәрең китап фондын 40 мең данаға, район библиотекаһы китап фондын 18 мең данаға еткерергә, район библиотекаһы ҡарамағында 3 мең данаға тиклем китабы булған балалар бүлексәһе асырға.

Уҡыу йылы башланыуға тиклем 2 яңы мәктәп, уҡытыусылар өсөн 10 квартира һалырға һәм 102 мәктәпкә һәм бөтә уҡытыусыларҙың квартираларына капиталь һәм ағымдағы ремонт үткәрергә.

Врач участкаларының һәм фельдшер-акушер пункттарының бөтә йорттарын ремонтларға.

1 августҡа тиклем бөтә культура ағартыу учреждениеларына, мәктәптәргә һәм медицина пункттарына йыл әйләнәһенә етерлек яҡтылыҡ тапҡыр ҡуйырға.

Культура-ағартыу учреждениеларенең, общественный биналарҙың мәктәптәрҙең, медицина пункттары биналарының, шулай уҡ колхозниктар йорттарының усадьба участкаларын картәләргә һәм йәшәлләндерергә.

18 колхозда бөтә культура учреждениеларең, общественный биналарҙы, мәктәптәрҙе һәм колхозниктар йорттарын электрләштерергә.

Айбулаттә һәм Норматта 2 радиоүҙәл һалырға.

Район культура йортонон баҡсаһын картәләргә, уның өҫтәмә рәүештә 500 топ ағас ултыртырға, бейеү һәм волейбол площадкалары йыһазландырырға.

Ауыл хужалығында алдынғылар тәжрибәһен дөйөмләштереү һәм мичуринсе биология фәнен индереү өсөн 7 колхозда хатлабораториялар булдырырға.

Ошо йөкләмәләрҙе үҙтебеҙгә алып, беҙ Башкортостандың бөтә хеҙмәтсәндәрен колхоз ауылдарының социалистик культураһын артабан үҫтереү өсөн социалистик ярышҡа сағырабыҙ.

Был мөрәжәғәт райондың колхозсылары, эшселәре һәм хеҙмәткәрҙәренең дөйөм йыйылыштарында тикшерелде һәм хәбул ителде.

## Яңауыл районы колхозсыларының, эшселәренең һәм хеҙмәткәрҙәренең Башкорт АССР-ы колхозсыларына МӨРӘЖӘҒӘТЕ

Ингәштәр!

Һуғыштан һуңғы сталинсе биш йәллыҡ планды үтәү өсөн көрәштә совет халҡы ҙур еңеүҙәргә өлгәште. Биш йәллыҡты срогынан алда үтәү өсөн бөтә халҡ социалистик ярышы йәйелдерелә, айҙан-айға киңәйә бара. Илебеҙҙә коммунизмдың еңеүен тиҙләтеү халҡына үҙҙәренең көстәрен һәм хеҙмәттәрен ҡыҙғанмайынса эшләүсе совет кешеләренең сикһеҙ нәҙер көстәре һәм инициативалары кендән-кен тулыраҡ йәйелә.

ВКП(б) Үҙәк Комитетының февраль Пленумының тарихи ҡарарҙарын тормошҡа ашырып, социалистик ауыл хужалығы эшсәндәре игенселекте һәм малсылыҡты серьез күтәреүгә әрештеләр, сәсеү майҙандарын киңәйттеләр һәм игенден валовой йыйымын арттырҙылар. Беҙҙең ауыл хужалығы артелдәребеҙ общественный байлыҡты йылдан-йыл күбәйтәләр.

Колхоздарҙың экономик яҡтан үҫеүе менән бер рәттән ауыл халҡының материаль кен-күреше лә күтәрелә һәм уның культура кимәле лә тайпылышһыҙ үҫә.

Ленин — Сталин партияһы һәм Совет хөкүмәте колхоз ауылының культураһын тиҙерәк юғары күтәреү өсөн бөтә шарттарҙы күрә. «Беҙ бөтә эшселәрҙе һәм бөтә крәҫтиәндәрҙе культуралы һәм белемле итергә тейешбеҙ һәм беҙ быны ваҡыты менән эшләрбеҙ»,—тине ингән Сталин партияның XVIII съезында.

Бөйөк юлбашсының был күрһәтмәһен үтәү өсөн, ауылдарыбыҙҙың культураһын артабан күтәреү маҡсатында беҙ, Яңауыл районының колхозниктәре һәм колхозницалары, эшселәре һәм эшсе ҡатын-ҡыҙҙары, хеҙмәткәрҙәре, халҡ төҙөлөше методы менән районыбыҙ ауылдарында культуралы төҙөлөш өсөн социалистик ярыш йәйелдереү тураһында Башкорт АССР-ының бөтә ауыл хеҙмәтсәндәренә ҡарата булған мөрәжәғәтен хупланы һәм ВКП(б) райкомдарын Яңауыл районы хеҙмәтсәндәренең инициативаһын яҡларға һәм уларҙың мөрәжәғәтен колхозниктарҙың, МТС һәм совхоз эшселәре һәм хеҙмәткәрҙәренең, район үҙәге хеҙмәтсәндәренең дөйөм йыйылыштарында тикшереүҙе ойоштороргә һәм культура төҙөлөше мәсьәләләре буйынса конкрет йөкләмәләр алыуҙы тәьмин итергә мәжбүр итте.

## РСФСР Министрҙәр Советенда

РСФСР Министрҙәр Советенда, РСФСР Министрҙәр Совете Председателенең Урынбаҫары ингән Т. М. Зуева председателлегенда уҡытыусыларҙың Бөтә Россия спартакиадаһын үткәреү буйынса Оргкомитеттең ултырышы булды. Ултырышта физкультура һәм спорт эштәре буйынса ҡала, өлкә, республика (АССР) Комитеттәренең председателәре һәм ВЛКСМ Өлкә Комитеттәренең хәрби-физкультура бүлектәре мөдирҙәре ҡатнашты.

Ултырышта Оргкомитет эшенең планы ҡаралды, махсус комиссиялар төҙөлдө, шулай уҡ спартакиадала ҡатнашыусының значогы раҫланды. Оргкомитет Бөтә Россия спартакиадаһына әҙерлектең барышы тураһында физкультура һәм спорт эштәре буйынса Горький ҡала һәм Татарстан республикаһы Комитеттәре председателәренең докладтарын тыңланы.

Оргкомитет спартакиадаға әҙерлек буйынса Горький ҡалаһы һәм Татар АССР-ы Оргкомитеттәре тарафынан киләреләгән сараларҙы хупланы һәм бер үк ваҡытта район, ҡала, өлкә, край һәм республикаһы (АССР) спартакиадаларын мәктәптәрҙә ярыштарын үткәреүгә контролде ныҡытыуҙың ҡарарҙарына иғтибарҙы көсәйтте.

Оргкомитет, ҡайһы бер халҡ хәлдәре бүлектәре Бөтә Россия спартакиадаһына әҙерлек буйынса эштәре бик әкрын йәйелдерәләр, тип билдәләне. РСФСР мәғариф Министерствоһына халҡ мәғарифе органдарының урындарҙа тағы ла активлыраҡ эш алып барыуын тәьмин итеүсе саралар күрергә күрһәтмәләр биреләе.

Практик ярҙам күрһәтеү һәм спартакиадаға үтәреүҙең барышына контроллек итеү өсөн яҡын кешеләрҙе, крайҙарға һәм автономиялы республикаларға Республикаһы Оргкомитеттең вәкилдәре ебәрелеҫәк. Яҡын кешеләрҙе булмаҫа ултырышта Оргкомитет күп кенә республикаһы (АССР), край, өлкә һәм ҡала Оргкомитеттәре председателәренең спартакиаданың барышы тураһында докладтарын тыңламаҫҡ.

## *Башкорт АССР-ы Верховный Совете Президиумында*

Ошо көндәрҙә Башкорт АССР-ы Верховный Совете Президиумы ултырышы булып үтте. Президиум ауыл Советтәренең сессияларын сақырыу тураһындағы мәсьәлә буйынса хеҙмәтсәндәр депутаттарының Федоровка район Совете башҡарма комитетеның докладын тыңланы.

Башкорт АССР-ы Верховный Совете Президиумы Федоровка район Совете һәм ауыл Советтәренең сессияларын сақырыу һәм үҙғарыу өлкәһендә Башкорт АССР-ы Конституцияһының талабына яуап бирерлек итеп үткәреп киләе. Э Федоровка, Дедовск ауыл Советтәре 1949 йылдың 4 айында ни бары берәр сессия ғына үҙғарғандар.

Хеҙмәтсәндәр депутаттарының район Совете башҡарма комитеты 1948 һәм 1949 йылдарҙа ауыл Советтәренең сессияларын сақырыу һәм уны үҙғарыуҙы тәртипкә һалыу тураһындағы мәсьәләне үҙенең ултырышында бер генә тапҡыр ҙа тикшермәгән һәм дәүми комиссияларҙың эштәрен активлаштырыу өсөн тейешле саралар күрмәгән.

Район Совете башҡарма комитеты ауыл Советтәренең сессияларын сақырыуға әҙерлек һәм уны үҙғарыу өлкәһендә тәжрибәләрҙе яйлап, сессияның сақырылышы тураһында депутаттарға үҙ ваҡытында хәбәр итмәй. Шуның арҡаһында улар сессияларҙа активлек күрһәтмәйҙәр һәм ҡаралған мәсьәләләр буйынса фекер алышыуҙа ҡатнашмайҙар. Бындай хәлде биткәк тә Ново-Михайловка, Теняевск ауыл Советтәрендә йыш осратып була.

Ауыл Советтәре даими комиссияларын сессияларҙы сақырыуға әҙерлек эшенә актив ҡатнашмайҙар, кеп тәртибен әҙерләүҙә инициатива күрһәтмәйҙәр һәм район Совете башҡарма комитеты комиссияларға ойоштороу-массовый эште ҡаҡа һалыуҙа практик ярҙам итмәй. Шуның арҡаһында ҡайһы бер даими комиссиялар үҙҙәренең бурыстарын аңлап өлгөрмәйҙәр, сессияларҙа ҡушымта доклад менән сығыш яһамайҙар. Бала-Сысыман, Дедовск, Ново-Михайловка, Теняевск ауыл Советтәренә 1947 йылдың 1 декабренән бирле даими комиссиялар сессияларҙа ҡушымта доклад менән сығыш яһағандары юҡ.

Ауыл Советтәре башҡарма комитеттары сессияларҙың протоколдарын һәм ҡабул ителгән ҡарарҙарҙы башҡарыусыларға еткермәйҙәр. Шуның һөҙөмтәһендә ҡарарҙың күпселеге үтәлмәй ҡала. Был етешһеҙлектәр, — тип билдәләне Верховный Совет Президиумы, — район Совете башҡарма комитетенең ауыл Советтәре эштәре менән йомшаҡ етәкселек итеүенең ниҙәй сығалар.

Башкорт АССР-ы Верховный Совете Президиумы хеҙмәтсәндәр депутаттарының Федоровка район Совете башҡарма комитетының эшен ҡәнәғәтләнерлек булмай тип билдәләне һәм район Совете башҡарма комитетына председателе ингән Ефремовтың докладын тыңланы.

Башкорт АССР-ы Верховный Совете Президиумы Федоровка район Совете башҡарма комитетына председателе ингән И. Ефремовтың докладын тыңланы.

Башкорт АССР-ы Верховный Совете Президиумы Федоровка район Совете һәм ауыл Советтәренең сессияларын сақырыу һәм үҙғарыу өлкәһендә Башкорт АССР-ы Конституцияһын бозоуға юл ҡуйылған тип билдәләне.

Мәҫәлән, 1948 йылда райондың ауыл Советтәрендә 240 сессия урынына 207 сессия ғына үҙғарылған. 20 ауыл Советенең дүртенсе генә—Избүләк, Кульминовка, Покровка һәм Старо-Михайловка ауыл Советтәре генә сессияларын үҙ сроғында Башкорт АССР-ы Конституцияһының талабына яуап бирерлек итеп үткәреп киләе. Э Федоровка, Дедовск ауыл Советтәре 1949 йылдың 4 айында ни бары берәр сессия ғына үҙғарғандар.

Хеҙмәтсәндәр депутаттарының район Совете башҡарма комитеты 1948 һәм 1949 йылдарҙа ауыл Советтәренең сессияларын сақырыу һәм уны үҙғарыуҙы тәртипкә һалыу тураһындағы мәсьәләне үҙенең ултырышында бер генә тапҡыр ҙа тикшермәгән һәм дәүми комиссияларҙың эштәрен активлаштырыу өсөн тейешле саралар күрмәгән.

Район Совете башҡарма комитеты ауыл Советтәренең сессияларын сақырыуға әҙерлек һәм уны үҙғарыу өлкәһендә тәжрибәләрҙе яйлап, сессияның сақырылышы тураһында депутаттарға үҙ ваҡытында хәбәр итмәй. Шуның арҡаһында улар сессияларҙа активлек күрһәтмәйҙәр һәм ҡаралған мәсьәләләр буйынса фекер алышыуҙа ҡатнашмайҙар. Бындай хәлде биткәк тә Ново-Михайловка, Теняевск ауыл Советтәрендә йыш осратып була.

Ауыл Советтәре даими комиссияларын сессияларҙы сақырыуға әҙерлек эшенә актив ҡатнашмайҙар, кеп тәртибен әҙерләүҙә инициатива күрһәтмәйҙәр һәм район Совете башҡарма комитеты комиссияларға ойоштороу-массовый эште ҡаҡа һалыуҙа практик ярҙам итмәй. Шуның арҡаһында ҡайһы бер даими комиссиялар үҙҙәренең бурыстарын аңлап өлгөрмәйҙәр, сессияларҙа ҡушымта доклад менән сығыш яһамайҙар. Бала-Сысыман, Дедовск, Ново-Михайловка, Теняевск ауыл Советтәренә 1947 йылдың 1 декабренән бирле даими комиссиялар сессияларҙа ҡушымта доклад менән сығыш яһағандары юҡ.

Ауыл Советтәре башҡарма комитеттары сессияларҙың протоколдарын һәм ҡабул ителгән ҡарарҙарҙы башҡарыусыларға еткермәйҙәр. Шуның һөҙөмтәһендә ҡарарҙың күпселеге үтәлмәй ҡала. Был етешһеҙлектәр, — тип билдәләне Верховный Совет Президиумы, — район Совете башҡарма комитетенең ауыл Советтәре эштәре менән йомшаҡ етәкселек итеүенең ниҙәй сығалар.

Башкорт АССР-ы Верховный Совете Президиумы хеҙмәтсәндәр депутаттарының Федоровка район Совете башҡарма комитетының эшен ҡәнәғәтләнерлек булмай тип билдәләне һәм район Совете башҡарма комитетына председателе ингән

*Партия тормошо*

# ВКП(б)-ның ҡала комитетө инструкторы эш практикаһынан

Партияның Башкортостан Өлкә Комитетенең отчеты буйынса ВКП(б) Үҙәк Комитетенең ҡарары райкомдарҙың һәм горкомдарҙың эшмәкәрлеген артабан яҡшыртыуҙа бик мөһим документ булды. Был ҡарар менән ҡоралланған хәлдә партияның өлкәнсе работниктәре бөтә политик һәм хуҡалыҡ мәсьәләләрен үҙ алдарына ҡыйыуырҙаҡ һәм эшлекле рәүештә хәл итә башлаҡлылар.

Октябрьский ҡалаһы Башкортостандың ин йәш ҡалаһы булыуы иҫбатлана. Бындағы партия ойошмаларының күпселеге быйыл 2-3 йыл элек кенә төҙөлгән. Улар менән өлкәлек итеүгә сафҡа баҫтырылған коммунистарҙың бик күбеһе партия-ойоштороу практикаһы менән таныш түгел. Был айҡанлы ҡала комитеты инструкторына йөкмәтелгән әштең байтаҡ ҡатмарлашыуын, уның күләме һәм яуаплылығын тиҫәйеүен күҙ алдына килтереү ҡыйын түгел.

Партияның ҡала комитеты булекторҙо ҡайтанан ойошторолғандан һуң, һәр бер инструктор алдына конкрет бурыстар ҡуйылды. Мәҫәлән, ҡалалағы төҙөлеш управлениеларо һәм уның ҡарамағындағы промышленность предприятиеләре партия ойошмалары менән эш итеү йөкмәтелде. Инструкторҙар эше практикаһына бындай тәртиптә инереү тәүге партия ойошмаларының эшмәкәрлеген тәрәнерәк һәм эшлекләрәк өйрәнеү мөмкинлеген тыуҙыра.

Быға бер ниҫә миҫал. 10-сы номерле төҙөлеш управлениеһе партия ойошмаһы секретары булып ниткән Исаев эшләй. Ул етәкселек эшенә быйыл ярым йыл ғына килде. Партия эшен ойоштороуға уның тәжрибәһе әҙ ине әле. Партия эшен ойоштора һәм дөйөмләштерә белеү менән ниткән Исаевты коралландырырға мин үҙемдең тәп бурысымды тұтанным. Ойошманың партия бюроһы ағзалары менән, рәсмәүи коммунистар менән бәхәстәр үткәреү, уларҙың йәрҙәме менән төҙөлөш эшенә булған етешһеҙлектәрҙе асыу минең мөһимдәй эш практикама инде.

Быға характерлы бер миҫал. Төҙөлеш управлениеһенең начальнигы партияның ниткән Ғәни партия ойошмаһы һәм уның секретары ниткән Исаев менән ҡәнәғәтһеҙлек белдереп, мәсьәләне тәүге партия ойошмаһының йыҡыш йыйылышында тикшерергә ҡарар итеүҙе. Йыйылышҡа әҙерләүгә мин ниткән Исаевҡа йәрҙәм иттем. Уға ниткән Ғәни лә ҡатнашты. Йыйылыштың көн тәртибенә ҡуйылған «Партия ойошмаһының администрация эшмәкәрлеге өҫтәнән контролдә итеүе тураһындағы» мәсьәләне тикшереүҙә коммунистар актив ҡатнаштылар, ниткән Ғәниҙең ҡылығын ныҡ тәнҡитләнеләр. Ниткән Ғәни йыйылышта үҙенең хаталарын танығы һәм уларҙы төҙәтергә һүҙ бирҙе. Йыйылыш ныҡ үҙаллаған ҡарар ҡабул итте, а партия бюроһы уның мотлаҡ үтәлеүен ойоштороһо.

Нығыраҡ байтаҡ күләмле булыуға ҡарамаҫтан, был төҙөлеш управлениеһе партия ойошмаһының эшенә ҙур ихтибар иттем, уның менән айырыуса күп шөғөлләндем. Минең был ныҡышмалылығым үҙем практикала яҡшы аңланы. Ярты йыл ваҡыт үткәс тә, партия ойошмаһының эше тамырынан яҡшырҙы. Производствоны ойоштороу, социалистик ярышты киң йәйелдереү, төҙөүселәрҙең тормош шарттары һәм ошондай башҡа мәсьәләләр менән партия ойошмаһы әленән-әле шөғөлләнә башланы. Төҙөлеш управлениеһе производство планын арттырыуҙы үтәү, рентабелле эшләүгә алғанте. Ағымдағы йылдың тәүге кварталында алғабыш эшләүе өсөн управлениеға БАССР Министрҙәр Советенең һәм ВКП(б) Өлкә Комитетының ҡуҫма Ҡызыл Байрағы бирелде.

Минең практик эш тәжрибәм шуны күрһәтә: ҡайһы бер мәсьәләләрҙе горком бюроһына ҡуйып тикшермәйенсә, урында хәл итеү ҙә ынғай нәмәмте бирә. Мәҫәлән, күптән түгел ҡала комитеты 2-се номерле мәктәптә уҡыу-уҡытыу эшенә урын тотоусы серьеҙ етешһеҙлектәрҙе асты. Уҡытыусыларҙың алғашҡыларҙың ҡабул итеүҙәре, дисциплина насар ине. Ошоға ҡарамаҫтан, мәктәптең партия ойошмаһы был мәсьәләләргә ныҡлы итибар бирмәгән. Мәктәптә уҡыу-уҡытыу процесы һәм дисциплинаның ҡорошон мин ентеклән тикшерҙем. Унан һуң ғына мәктәптең директоры, уҡыу буләүе мөдире һәм партия ойошмаһының секретары ҡатнашлығында мәсьәләне горкомдың пропаганда һәм агитация бүлегендә ҡарашты. Етешһеҙлектәрҙең сығанаҡтары асыҡ ҡалынды, мәктәп етәкселәренә уларҙы бөтөрөү юлдары күрһәтелде.

Партия ойошмалары секретарҙәрен, нигеҙҙә, урындарҙа — уларҙың үҙҙәренән эргәһендә булғанда инструктировать итәм. Ләкин ҡала комитеты бының менән генә сикләнмәй. Ул ай һайын секретарҙәр өсөн инструктив семинарҙар үткәреп тора, а етәкселек эшенә яңы һайланған ниткәттәр горкомдың булектарында инструктировать ителәр. Партияның иске эштәрен ойоштороу мәсьәләләре буйынса семинарҙарҙа докладтар менән минә йыш ҡына сығыш яһарға тура килә.

Яҡшы эшләүсе партия ойошмаларының эш тәжрибәһен пропагандалау айырыуса әһәмиәтле әйә булып тора, һәм был мәсьәләгә мин ҙур ихтибар бирәм. Күптән түгел горком бюроһында партия ойошмалары секретаре ҡатнашлығында партия йыйылыштарын әҙерләү һәм үткәреү мәсьәләһе ҡаралды. Был тәңгәлдә торлаҡтар төҙөү контораһы эргәһендәге партия ойошмаһы ынғай тәжрибәгә бай. Уның секретаре ниткән Костин менән берлектә мин был мәсьәләне бюро ултырышына әҙерләнем. Горком бюроһы төҙөү контораһы партия ойошмаһының тәжрибәһен ҡаланың башҡа ойошмаларына ла мотлаҡ күсереүҙе талап иткән ҡарар ҡабул итте.

Быға ошолай итеп үҙемдең башҡалҡы ғына хеҙмәтем менән мин ҡала партия ойошмаһының эш кимәлен күтәреүгә өлөш индем.

**Ш. Халиков,**
ВКП(б)-ның Октябрьский ҡала комитеты инструкторы.

# СӘСЕҮЛЕКТӘРҘЕ ХӘСТӘРЛЕ ТӘРБИӘЛӘҮ ҺӘМ УРОЖАЙ ЙЫЙНАУҒА ӨЛГӨЛӨ ӘҘЕРЛӘНЕҮ—АУЫЛДАҒЫ БӨТӘ ОБЩЕСТВЕННОСТЕҢ НАМЫҪ ЭШЕ

## Кый үләндәренә ҡаршы көрәш

Ғафури районының колхоздары алымдағы йылда яҙғы баҫыу эштәрен, үткән йылға ҡарағанда 20 көнгә элек тамамлаһындар.

Яҙғы баҫыу эштәре юғары агротехник кимәлдә үткәрелде. Колхоздар шәкәр сөгөлдөрөн айырыуса тиҙ һәм юғары сифатлы итеп сәсеүгә нык итибар бирҙеләр. Районда баҫыу һаҡлаусы ағастар ултыртыу планы 126 процентҡа еткерелеп үтәлде.

Юғары урожай үҫтереп алыу өсөн иген, картуфты, шәкәр сөгөлдөрөн һәм башҡа техник культураларҙы сәсеү генә етмәй, бының өсөн алдан бик күп эштәр башҡарыла: сәсеүлектәрҙе кый үләндәренән ентеклән тәҙәртәһе, рәт араларын ҡат-ҡат йомшартып сығыла, башҡа һәм йәшелсә культураларын һуғарыла бар. Баҫыу һаҡлаусы ағастар әҙ хеҙмәтлә төрбиәнә талап ителәр.

Кый үләндәре — культуралы үҫемлектәрҙең ин яуыз дошманы. Улар сәсеүлектең кимәтле азығын ашайҙар, бөртөкле ашлыҡты һәм башҡа культураларҙы әҙәфләндереләр, юҡҡа сығаралар. Шуға күрә кый үләндәренә ҡаршы көрәш — юғары урожай үҫтереп алыуҙың хәл иткес тармағы булып тора.

Ҡайҙа баҫыуҙар сүпһеҙ, ер йомшаҡ, сәсеүлектәр хәстәрле төрбиәләнә, шул колхозда юғары урожай яулап алына. Быға мисал итеп «Ҡормантау» колхозын ғына (председателе Ленин орденле коммунист ниткән Вәлиев) алайыҡ. Был колхоздың үләндәре сәсеүҙе ҡыҫҡа срокларҙа, юғары агротехник кимәлдә үткәрелер. Сәсеүлектәр звеноларға, а звенолар әсенә колхозһыларға бүленеп биркәтелде. Һәр кем үҙенә биркәтелгән участка өсөн яуаплылыҡ һиҙҙе. Улар үҙҙәм культураларын үтауҙы күптән тамамланылар. Хәҙер бында бойҙай һәм һоло кыйған тәҙәртәлә. Шулай уҡ шәкәр сөгөлдөрөнә лә шаровка үткәрелә.

Хәҙер үтау эштәренең ин ҡыҙыу осоро башланды. Ғафури районында бөтә ҡатын-ҡыҙ һәсә, пионерҙәр һәм уҡыусылар кый үләндәренә ҡаршы походҡа сығыттылар. Күп кенә урындарҙа колхоз партия ойошмалары эштең был мөһим тармағы менән тураһан-тура үҙҙәре етәкселек итәләр. урожайлың хәл иткес участкаларында эшләйҙәр. «Кызыл ағаш» колхозында ВКП(б) члены ниткән Исәнаманов етәкселек иткән комсомолец-йәштәр звеноһы үҙенә биркәтелгән шәкәр сөгөлдөрөнә икә тапҡыр инде шаровка үткәрҙе, арыш, бойҙай, арпа һәм һоло культураларын ентеклән утап сығыты. Һуңғы кәндәҙә тары утарға тотондоҡ. Фрунзе исемендәге колхоздың баҫыуҙарында кый үләндәренә ҡаршы көрәштә көн һайын 80-90 укыусы эшләй. Улар менән партия ойошмаһы секретаре ниткән Ғәриҙов тураһан-тура үҙе етәкселек итә. «Маяк», «Ҡорман тау», «Урожай», «Кызыл ялан», «Краснодубровск» һәм — «Яңы тормош» колхоздарында ла сәсеүлектәрҙе төрбиәләү өсөн яуаплылыҡты коммунистар үҙ өҫтәрына алдылар. Звенолар араһында социалистик ярыш массовый төҫ алды, һәр кем үҙ участкаһын тәҙә, уның тупрағын йомшаҡ тотоу өсөн көрәшә. Райондың алдынғы колхоздары орлоҡсолоҡ участкаһын төрбиәләүгә айырыуса ныҡ итибар бирәләр. Бөтә культуралар буйынса ла орлоҡ участкалары бүленеп баҫаналар менән билдәләнеп, ин алдынғы звеноларға биркәтелеп куйылдылар.

Үткән йыл «Яңыялда» колхозының Закирә ниткән Хөсәйнова звеноһы юғары урожай өсөн көрәштә алдынғылыҡты яулап алды. Уның хеҙмәттәрен партия һәм хөкүмәт юғары баһаланы, ул Ленин ордены менән наградланды. Быйыл да ниткән Хөсәйнованың звеноһы юғары урожай алыу өсөн бөтә көсөн биреп эшләй. Хәҙер уның сәсеү участкаһы юғары сифатлы итеп ике ҡат үтәлгән. Сәсеүлектәрҙе хәстәрле төрбиәләүҙә райондың «Кызыл Егән», «Йондоҙ», «Красный остров», «Вольная жизнь» «Ҡанаш» һәм башҡа күп кенә колхоздары ла алдынғы сафта баралар.

Райондың баҫыуҙарында кый үләндәренә ҡаршы көрәштә барлығы 737 звено эшләй. Улар бөртөкле ашлыҡ культураларын, ҡағыҙа рәүешендә, улар һабағына үлтырғанға тиклем утап сығыу өсөн көрәшәләр. Беҙҙең район колхоздары юғары урожай өсөн көрәштә Ауырғазы һәм Мәкәр район колхоздары менән социалистик ярышҡа сыҡтылар. Улар партия һәм хөкүмәт алдында, бөйөк Сталин алдында бирген большевистик вәғҙәләрен:

— Бөрҙөкле ашлыҡ культураларының һәр бер гектарынан уртаса 14,5 центнер, картуфтан — 120 центнер, йәшелсәнән — 120 центнер, шәкәр сөгөлдөренән 140 центнерҙан да кәм булмаған урожай алыуға өлгәшергә, — тигән социалистик йөкләмәләрен практик тормошҡа ашырыу өсөн бөтә һәләттәрен бирен эшләйҙәр. Колхоз коммунистәре районда юғары урожай өсөн киң рәүештә йәйелдерелгән көрәштең алдынғы сафында тораҙар.

**Н. Ғәрәев,**
ВКП(б)-ның Ғафури район комитеты секретаре.

## Урожайҙы тиҙ һәм юғалтыуһыҙ йыйнап алырға әҙерләнәбеҙ

Беҙҙең «Кызыл йондоҙ» колхозының членҙәре 1949 йылда бөртөкле культураларҙың һәр гектарынан уртаса 13,5 центнер, бойҙайҙың гектарынан 14-ер центнер урожай йыйнап алырға һәм государствоға иген тапшырыу планын 1 ноябргә үтәргә социалистик йөкләмә алғайныҡлар.

Беҙ үҙ өҫтәбеҙгә алған был йөкләмәнең мәһимлеген һәм яуаплылығын яҡшы аңлап, юғары урожай алыу өсөн көрәште ҡыштан үҙ ойоштороҫоҡ. Кышҡы агротехника саралары тулыһынса үтәлде. Колхоздың баҫыуы тейешенсә ашландырылды. Яҙғы баҫыу эштәрен үҙ ваҡытында һәм ойоштан рәүештә башҡарыуға өлгәштек. Бөтә бригадалар, звенолар һәм айырым колхозһылар сәсеүҙен беренсе кәндәренән үк үҙ-ара ярышып эшләнеләр. Эштә яҡшы күрһәткестәр бирәүсе алдынғы бригадаларға таныҫрыҡ өсөн үҙҙәрен коллективе кәсе менән скважиналарҙа йылы һәм йыйнаҡ күлтүбүдкәләр ойоштороландар; операторҙар арматураны тазартыу өсөн солар майы менән тәьмин ителгәндәр; кешеләргә кәрәкле эш ҡоралдарының барыһы ла булдырылған.

Былар бөтәһе лә участкаға эштә уңыш тәьмин итеүсе беренсе адымдар ғына. Ләкин алғашҡылғандар менән ҡәнәғәтләнеү мастер Казаченко һәм уның ярҙамсыларының характерына хас сифат түгел. Үҙған йыл аҙағында үк мастер үҙ участкаһынан сығарылған нефтте үҙенә башҡа иҫәпкә алыуға күсереү мәсьәләһен күйған. Эш шунда: нефть һалыу урындары буламаганлыҡтан промыселда сығарылған бөтә нефть бер коллекторға һәм бер урынға туплана торғайны һәм шуныңтан һәр бер участканың, фактик алғанда, күпме нефть сығарғанын иҫәпкә алыу барыу мөмкин булмай ине. Ниткән Казаченко үҙенең мәкәтәнә ирене. Яны йылдан башлап уның участкаһы үҙенә башҡа операторҙарҙы беркетергә ҡарар иткән. Ул һәр бер операторҙың яуаплылығын ҡырҡа рәүештә күтәргән: вахталарҙы һәм эш ҡоралдарын тапшырыу һәм ҡабул итеү журналы булдырған, һәм ин мөһиме шундай тәртип урынлаштырған: һәр бер вахта эшен тамамлағанда ниткәттәрҙе парафиндан үҙе тазартға башлаған. Ә әлеге ниткәттәрҙе нарлатыуҙар араһындағы осорҙа тазартмай ағлай торған булғандар.

Казаченко ҡырҡыстарҙы тикшереү графигы төҙөгән. Шул график буйынса һәр ос кен һайын ҡырҡыстарҙың арҡандары һәм тимер сыбыҡтарының төрөшө тикшерелә. Һәҙмәтләй ҡырҡыстарҙың ысҡынып китеүе һәм аварияларҙ бөтөнләй бөтөрөлгән.

Мастер үҙенең участкаһындағы кешеләргә ҡарата талапсанлыҡты күтәреү менән генә сикләнмәгән, ул операторҙарға юғары стенттереүсәнлек менән эшләү өсөн шарттар тыуҙырылыуы тураһында хәстәрлек күргән. Үҙҙәренең коллективе кәсе менән скважиналарҙа йылы һәм йыйнаҡ күлтүбүдкәләр ойоштороландар; операторҙар арматураны тазартыу өсөн солар майы менән тәьмин ителгәндәр; кешеләргә кәрәкле эш ҡоралдарының барыһы ла булдырылған.

Былар бөтәһе лә участкаға эштә уңыш тәьмин итеүсе беренсе адымдар ғына. Ләкин алғашҡылғандар менән ҡәнәғәтләнеү мастер Казаченко һәм уның ярҙамсыларының характерына хас сифат түгел. Үҙған йыл аҙағында үк мастер үҙ участкаһынан сығарылған нефтте үҙенә башҡа иҫәпкә алыуға күсереү мәсьәләһен күйған. Эш шунда: нефть һалыу урындары буламаганлыҡтан промыселда сығарылған бөтә нефть бер коллекторға һәм бер урынға туплана торғайны һәм шуныңтан һәр бер участканың, фактик алғанда, күпме нефть сығарғанын иҫәпкә алыу барыу мөмкин булмай ине. Ниткән Казаченко үҙенең мәкәтәнә ирене. Яны йылдан башлап уның участкаһы үҙенә башҡа

Беҙҙең ауыл хуҡалығы артелеһенең членҙәре муллыҡ урожайҙы уңышлы рәүештә йыйнап алыу өсөн һәм Тыуған илебеҙ алдындағы беренсе бурысты — государствоға иген тапшырыу планын срогынан алда үтәү өсөн колхоз баҫыуҙарында үҙ-үҙҙәренә аймайынса эшләп, юғары хеҙмәт өлгәләре күрһәтәләр. Беҙ быйылғы урожайҙы тиҙ һәм юғалтыуһыҙ йыйнап алыуҙы һәм государствоға иген тапшырыуҙы уңышлы үтәү буйынса үҙ өҫтәбеҙгә алған ярыш йөкләмәһен намыҫ менән үтәп сығасаҡбыҙ. Бының өсөн беҙҙә бөтә мөмкинлектәр бар.

**М. Фәттәхов,**
Нуриман районы «Кызыл йондоҙ» колхозының председателе.

# АЛЕКСАНДР МАТРОСОВ ҺУҒЫШҠАН ЕРҘӘ

**ВЕЛИКИЕ ЛУКИ.** 19 июндә партия рәҙовой А. М. Матросовҡа Советтар Союзы Геройы исемен бирөү тураһында СССР Верховный Советы Президиумының Указын ишлап итеүгә алты йыл тулды.

Александр Матросов үҙенең героик подвиген Великолукск өлкәһе, Подберезинск районы, Черкушка ауылы янында яһаны.

Фашистик илбаҫарҙар тарафынан яндырылған Черкушка ауылы яңынан төҙөлдө. Бында хәҙер «Рассвет» колхозы урынлашҡан. Ауылдың ситендә А. Матросов һуғышта үҙенең ҡаҙаһе менән амбразураһын яҡҡан ҙур боевой реликвия итеп һаҡлана.

Быйан бер йыл элек урындағы партия һәм совет ойошмаларының юллауы буйынса А. Матросовтың ҡәүзәһе Великие Лукиға күсерелде. Ул ҡаланың Үҙәк майҙанына ҡүмелде. А. Матросовтың ҡәберендә нәҙер бик күп ҡалаларынан килеүсе хеҙмәтсәндәр булалар. 19 июндә бында бер ниҫә мең кеше була. Ҡала пионерҙәре слетында ҡатнашыусылар һәм общественный ойошмаларҙың делегациялары геройҙың ҡәберенә веноктар һалдылар.

Клубтарҙа һәм колхоздарҙың уҡыу йорттарында рус халҡының данлыклы уңышҡа подвиге тураһында беседалар үткәрелде. ТАСС.

## ҮЛЕМҺЕҘ БАТЫР

Тыуған илем яуыз дошман яҡҡан
Утлар ҡосағында ҡалғанда,
Үс ташҡыны булып, ҡурҡыу белмәй
Рота атаҡаға барғанда.
Ҡурҡаҡ ирҙектары өсөн яуҙы,
Юл өҙелде, азым туҡталды.
Һөжүм көрәк, ситкенеү мөмкин түгел,
Ирҙыу йөрәктәрҙе ут алды.
Измәш тора үлем ҡаршыһында
Үлергәме әллә бергәләп?
Юҡ-юҡ, улай түгел. Матросов —
Яңғыҙ алға китте ҡүмәләп.
Алға! Нәрәк бары шулай тибә,
Ҡаршы төра алмай ҡурҡыныс,
Көсле ҡараш ташлап, тешен ҡысҡан
Алға шыуа Саша, ынтылып.
Дошман ҙотына ине азым —
Ара ҡалды, ҙот, ул ирҙың.
Ныҡлап оҙаҡлың бушлығынан
Дауылланып сыға ут, яҡын.
Ҡанлы төрөп ҡыйыу Матросов,
Арҫаландай алға атланы;
Ул үлемде енеп, тәне менән
Дошман пулеметын ҡапланы...
Шул минутта көрәш ҡырҙарында
Шыңғыш ирҙән елдәр тынҙылар.
Ингәштәре байраҡ тотоп, батыр
Мәйәте эргәһенә төрҙолар.
Ул Ватандың йәйә төрө ҙуны
Сталин гвардияһы һалдаты,
Илгә булған ҡайнар мәхәббәтен
Мәңгелек дан итеп яңартты.
Ул үлмәне, иҫән, ул һөйөклө,
Үлем уны ене алманы,
Йәш ғүмерен ленә бүлек итеп,
Мәңге йәшәү хоҡуҡын яуланы.
Саша беҙҙең менән бергә йәшәй,
Даны күтәрелә юғары,
Уның исеме менән бөйөкләнә
Бөгөнгө көн хеҙмәт илдары.
Подк байраҡтары аҫтында ул
Баҫып тора — тауҙар беркәтә,
Рус халҡының баһадирҙе
Аңлеләлә Өфө егете.

**Карам Бакиров.**

# Октябрьский нефтселәренең ғорурлығы

Был промысел тураһында ҡысҡаса рәүешләндереүҙе һөйләргә мөмкин.

Ул Ленин орденле «Туймазанефть» трестында ғына түгел, бөлөн Башкортостанда ин ҙур промысел. Ул «Башнефть» берекмәһе буйынса табыла торған барлыҡ нефтегә яртыһы самаһын бирә, тиһәм әйтергә ярай.

Үҙған йылғы планын был промысел бер ай ярымға алдан үтәне. Быйыл беренсе кварталда планын срогынан алып, Башкортостандың 30 йыллыҡ юбилейына тәҡдим итеп, социалистик йәрҙәм конкурсында яҡын көнгә лә барлыуында ғына ҡатнашҡан коллективтар тыуҙы. Ләкин уның ҡатнашыусылары ла промысел коллективының ихтыярын бөкһәрмәне. Ул ошо йыйынлыҡтарҙы ҡаҡ ҡыҫа алды.

Нефть Промышленное Министрлығының приказы менән был промысел ялтанаҡурһытҡыс промысел итеп ишлән ителде. Уның ҡатнашыуы, уның тәжрибәһенә таянып, Башкортостан нефтселәре эшкә әйерәнәҫтәр һәм ҡалаҡсыҡ ла әйерәнәҫтәр. Нефть промышленносенә индереп торған барлыҡ яңы техника үҙҙәренең промышленность тәтә һынамыуҙарын ошо промысел скважиналарында үтәнәҫтәр.

Беренсе промысел — Башкортостан нефтселәренең ғорурлығы ул. Ләкин ғорурланырлыҡ ғорурлығын уның кешеләре, уның менән бергә үҫкән, промысел менән бергә ҡартайған ветерандары ла, үҙ эштәренә ихлас ҡарашлы, ҡәҙерле ҡәнәғәтлыҡтарын үҙҙәре өҫтәнә күтәреп, яңыларын ҡаҙҙырып ала яралар.

Ҡоҡланырлыҡ операторҙар Сабирьян Ишмөхәмәтов, Любовь Ткачева, Петр Лыков, Михаил Костылев, Мария Онегина һәм башҡа күптәр, мастерҙар Казаченко, Мәҡсүтшин һәм Васильев — промыселдең ғорурлығы быйа шул кешеләр.

Ә уларҙың һәр береһенең тормошо — бик ябай. Беренсе ҡарауға уларҙың тормошонда һоҡланырлыҡ һәм ғорурланырлыҡ бер нәмә лә юҡ һымаҡ тойола.

Ләкин ул кешеләрҙең кендәлек ябай күренеше артында уларҙың эске тормошонон үҙгәллеген күрә белергә кәрәк.

### Участка мастере Казаченко

Анатолий Казаченко — промыселдең дүртенсе участка мастере. Ул бик йәш, уға хатта егерме ес йәш тә тулмаған әле. Ләкин ул бик серьеҙ һәм эшлекле кеше.

Производство эшенә ул төҙ башлап Куйбышев машиналар төҙөү заводында өйрәнгән, быйға ул һуғыш кондәренә бөтөнләй бала саҡта ғына килеп инған. Шунан һуң уны нефть промышленносе үҙенә тартҡан.

Ул Сыраҡҡа нефть техникумына уҡырға инә. Ес йыл тырышып уҡый. Уны тамамлағас, 1947 йылдың йәйенә ул Октябрьскийға эшкә әйерәлә. Башта ул беренсе промыселдә оператор булып эшләй. Бер айҙан һуң ниткән Казаченконы слесарлекка һәм участка мастеренең ярҙамсыһы итеп күсерәләр. Ә тағы бер айҙан һуң ул участка мастере итеп үҙәтелә.

Промысел етәкселәре уның беренсе эш кондәренән үк яҡшы үтәүсе генә түгел, бәлки яҡшы ойоштороусы сифаттарына ла әйә булған өмөтлө эшсе булыуын күрәләр. Һәм улар яңылышмайҙар. Тиҙҙән Анатолий Казаченко үҙен эште яҡшы белеүсе, техниканы, нефть йыһаздарына, геологияға һәм ин кимәтле — кешеләр менән эшләй белеү сәләтлелегенә әйә булған командир итеп күрһәтә.

Үҙған йылдың майында Казаченконың участкаһы нефть сығарыусылар ярышында беренселекте бик ныҡлы рәүештә яулап ала. Шунан бирле бер йыл ваҡыт үҙы һәм был осор ваҡиҡаларға бик бай булды. Хәҙерге ваҡытта ла Казаченконың участкаһы промыселда алеккесә беренсе урынды алып тора. Әлбиттә, башҡа участкалар ҙа эштә артта ҡалманылар, улар ҙа шулай үҙ кондән-кенә алға барҙылар.

Беҙ мастерҙан уларҙың участкаһының инсек алдынғы булыуы тураһында һораҫаҡ, уға ошо уйланып торһай ҡуйан бирҙе:

— Быйыл бер ниндәй ҙә сер юҡ. Кешеләр яҡшы эшләнеләр. Инсек ҡарар итһеләр, шулай эшләнеләр.

Ҡарар иттеләр һәм эшләнеләр. Был һүҙҙәр инсек ябай һәм ғәҙәти яңғырайҙар. Уларҙа беҙҙең кәҙер йәш булыуын кешеләренең һоҡланырлыҡ бер сифаты — һүҙҙе бушҡа һибәмәү, үҙҙәренең хәрәкәттәренә араһына тиклем әрә-әрлекле булыу, эште сынығып, алкән эшкәләр өйрәткәнсә эшләү сифаты сағыла.

Казаченко үҙенең мастерлыҡ эшен бик ябай нәмәләрҙән башлап өйрәнгән. Участкаға килгәс ул үҙенең хеҙмәтте дөрөҫ ойоштороу, уны иҫәпкә алыу, ысын большевистик дисциплинаға, кешеләргә һәм үҙенә ҡарата талапсанлыҡ тураһындағы тәшәнсәһе менән һис тә һыйышма алмай торған күп нәмәләрҙе күргән. Ул ошо хата тәртиптәрҙе үҙгәртеүе менән беренсе адымдан уҡ дөрөҫ эшләгән.

Мастер кеше эшенә урынлаштырған. Элек бер скважинала бер үк разряд менән ике оператор эшләгән булһа, ул тәжрибәһе күберәк булған, кесле операторҙарға түбән разрядлы йәш операторҙарҙы бергәтергә ҡарар иткән. Ул һәр бер операторҙың яуаплылығын ҡырҡа рәүештә күтәргән: вахталарҙы һәм эш ҡоралдарын тапшырыу һәм ҡабул итеү журналы булдырған, һәм ин мөһиме шундай тәртип урынлаштырған: һәр бер вахта эшен тамамлағанда штуцерҙе парафиндан үҙе тазартға башлаған. Ә әлеге штуцерҙе нарлатыуҙар араһындағы осорҙа тазартмай ағлай торған булғандар.

Казаченко ҡырҡыстарҙы тикшереү графигы төҙөгән. Шул график буйынса һәр ос кен һайын ҡырҡыстарҙың арҡандары һәм тимер сыбыҡтарының төрөшө тикшерелә. Һәҙмәтләй ҡырҡыстарҙың ысҡынып китеүе һәм авариялар бөтөнләй бөтөрөлгән.

Мастер үҙенең участкаһындағы кешеләргә ҡарата талапсанлыҡты күтәреү менән генә сикләнмәгән, ул операторҙарға юғары стенттереүсәнлек менән эшләү өсөн шарттар тыуҙырылыуы тураһында хәстәрлек күргән. Үҙҙәренең коллективе кәсе менән скважиналарҙа йылы һәм йыйнаҡ күлтүбүдкәләр ойоштороландар; операторҙар арматураны тазартыу өсөн солар майы менән тәьмин ителгәндәр; кешеләргә кәрәкле эш ҡоралдарының барыһы ла булдырылған.

Былар бөтәһе лә участкаға эштә уңыш тәьмин итеүсе беренсе адымдар ғына. Ләкин алғашҡылғандар менән ҡәнәғәтләнеү мастер Казаченко һәм уның ярҙамсыларының характерына хас сифат түгел. Үҙған йыл аҙағында үк мастер үҙ участкаһынан сығарылған нефтте үҙенә башҡа иҫәпкә алыуға күсереү мәсьәләһен күйған. Эш шунда: нефть һалыу урындары буламаганлыҡтан промыселда сығарылған бөтә нефть бер коллекторға һәм бер урынға туплана торғайны һәм шуныңтан һәр бер участканың, фактик алғанда, күпме нефть сығарғанын иҫәпкә алыу барыу мөмкин булмай ине. Ниткән Казаченко үҙенең мәкәтәнә ирене. Яны йылдан башлап уның участкаһы үҙенә башҡа

Беҙҙең ауыл хуҡалығы артелеһенең членҙәре муллыҡ урожайҙы уңышлы рәүештә йыйнап алыу өсөн һәм Тыуған илебеҙ алдындағы беренсе бурысты — государствоға иген тапшырыу планын срогынан алда үтәү өсөн колхоз баҫыуҙарында үҙ-үҙҙәренә аймайынса эшләп, юғары хеҙмәт өлгәләре күрһәтәләр. Беҙ быйылғы урожайҙы тиҙ һәм юғалтыуһыҙ йыйнап алыуҙы һәм государствоға иген тапшырыуҙы уңышлы үтәү буйынса үҙ өҫтәбеҙгә алған ярыш йөкләмәһен намыҫ менән үтәп сығасаҡбыҙ. Бының өсөн беҙҙә бөтә мөмкинлектәр бар.

**М. Фәттәхов,**
Нуриман районы «Кызыл йондоҙ» колхозының председателе.

Бикбаев промысел эше техникаһын бик яҡшы белә, ул отличный слесарь, электрик, балта оҫтаһы һәм тимерсе. Уның ҡулынан теләгән бер эш килә.

Ике комсомолец - операторҙың — Михаил Костылевтың һәм Петр Лыковтың исемдәре тотош промыселға яҡлы билдәле. Казаченко уларҙың икеһен дә алҡап операторҙар итеп үрәткән. Былар — бөтә нәмәне белергә тырышыусы, эште үтәүсән һәм үткер зиһенле егеттәр. Улар үҙҙәренең профессияларын ысын күңелдән яраталар, эштәренә ныҡ бирелгәндәр; ниндәй генә ҡыйынлыҡтар булыуға ҡарамаҫтан, планды үтәү улар өсөн бөтә нәмәнән өҫтөн һәм кимәт.

Улар бөтәһе лә — мастерҙән ышаныслы терәге, уның төрө ярҙамсылары; улар промыселда күренекле фигуралар, сөнки нефть өсөн, план өсөн көрәш ямғыры улар күлында.

Нефть — «ҡара алтын» — бына ошо һоҡланғыс совет кешеләренең, беҙҙең эпоханың ғүмә йәш эшселәренең бөтә ашмаҡәрлегена юнәлеш бирә. Һәм уларҙың һөйләгәндәрен тыңлағанда, улар менән танышҡанда, уларҙың фекерҙәренең мәғәнәһена төшәнгәнә әле бик йәш Октябрьский нефть промыселдәренең ин тиклем алға китеүҙәрен үҙ күҙең менән күреп тояһың.

Промыселдәрҙең үҫешен ер аҫтынан сығарылған нефть топилдары менән генә, скважиналарҙың һаны менән генә иҫәпләргә ярамай. Был эштә кадрҙарҙың үҫеүе, йәш һәм талантлы һоҡланғыс нефть работниктәренең барлыҡҡа килеүе төп һәм хәл иткес үлсәү булып тора. Октябрьский нефтселәренең коллективында хәҙер Казаченко, Бикбаев, Костылев һәм Лыков кеүек һоҡланғыс кадрҙар бермәнән түгел, а күп тиҫтәләп һанарлар.

Ҡуҙыштан һуңғы сталинсе биш йылдыҡтың дүртенсе хәл иткес йылының ярты йылына уларҙың төп йөмғағы ана шул.

**Б. Корсаков.**

*Совет тәҙәлеше*

# СТАЛИНСЕ ПЛАНДЫ ТОРМОШҠА АШЫРЫУҘА АУЫЛ СОВЕТЕНЕҢ ЕТӘКСЕЛЕГЕ

Төрлөтҡло ялан райондарынан иҫәпләнгән Шишмә районы колхоздары кәрәкле тоторлоҡло урожай үстереп алыу маҡсатында партия һәм хөкүмәт ҡарарҙары нигеҙендә үлән баҫыулы сәсеү әйләнешен үҙләштерергә тейештәр. Беҙҙең Арслан ауыл Совете был мәсьәләне алдағы сессияла тикшерҙе. Тәбиғәттә тәрәттеүҙең сталинсе планын колхозсылар ҡайнар теләк менән ҡаршы алдылар һәм шунда уҡ практик эшкә башланылар.

Ауыл Совете сығарылған ҡарарының үтәлешен һәр бер колхозға беркетелгән депутат аша даими рәүештә тикшереүҙе һәм практик ярҙам күрһәтеүҙе ойоштороло. Баҫыу һаҡлаусы урман полосаларына ултыртыу материалдары үҫтереү есен бер колхозда питомник булдырылды. Уға даими эшкә Миңнулла Фәйзуллин беркетелгәйне, ул был эштә күпте аңләй. Тырыш хеҙмәт бушҡа китмәне, бөтә дүрт колхоз да ултыртыу материалдары менән тәьмин ителде. Колхоздар был өлкәлә һәр йыл һайын ауыл Советенән ярҙам алалар.

ВКП(б) Үҙәк Комитетының февраль Пленумы ҡарарҙарын үтәй барып һуңғы йылдарҙа «Бригада», «Игенсе», «Ирек», «Марс 1» колхоздары зур уңыштарға өлгөшә алдылар. Хәҙерге көндә был колхоздарҙа бөтә сәсеүлек майҙаның 20—30 процентын үлән сәсеүлеге тәшкил итә. Шуның арҡаһында был колхоздар һуңғы йылдарҙа урожайлылыҡты байтаҡ юғары күтәрҙеләр. Мәҫәлән, 1948 йылда климатик шарттарҙың насар булыуына ҡарамаҫтан, «Игенсе» колхозы үлән аҫтына сәселгән 83 гектар бойҙай майҙаның һәр гектарынан 9-ар центнер, «Бригада» колхозы тарының һәр гектарынан 12-шәр центнер, «Марс 1», «Ирек» колхоздары айырым участкаларҙа гектарынан 9—10 центнер урожай алыуға өлгәштеләр. Үлән баҫыулы сәсеү әйләнешенә күсеүҙе тиҙләтеү ағымдағы йылда тағы ла ҙурыраҡ уңыштар бирәсәк.

Былтыр «Игенсе» колхозының звеноводтары Ғариф Ҡурмаҡаев, Хамат Ҡурмаҡаев, Миңнулла Яхин, Хәбибулла Богданов интәштәр бойҙайҙың һәм арыштың һәр гектарынан 20-шәр центнер урожай алыуға йөкләмә алдылар. «Ирек» колхозының звеноводы Ғилминур Өхтомова, «Марс 1» колхозының звеноводтары Факиә Баспранова, Фәтхи Ханнанова, Тәҙкирә Рәхмәтуллина, «Бригада» колхозының звеноводтары Фәширо Минлебаева, Ғәйҙетбану Ҡадирова, Зәйтүнә Шәймөхәмәтова һәм башҡалар юғары урожай алыу өсен социалистик ярышҡа сыҡтылар. Улар йөкләмәләрен тормошҡа ашырыу есен ҡамыҫлы көрәшәләр.

Ауыл Совете депутаттары Бәҙретдинов («Бригада» колхозы), Богданов («Игенсе»), Өхмеров («Марс 1») һәм башҡа интәштәр етәкселек иткән бригадалар үҙҙәренең участкаларында үлән сәсеүле баҫыу әйләнешенә күсеүҙә, баҫыу һаҡлаусы урман полосаларын һаҡлауҙа хеҙмәт алгаларын күрһәтәләр. Ауыл Советендәге бөтә 4 колхозҙа ла 1950 йылдың яҙына үлән баҫыулы сәсеү әйләнешенә күсеү тулыһынса тамамланасаҡ.

Беҙҙең колхозларыбыҙҙың баҫыуҙарында баҫыу һаҡлаусы урман полосаларын ултыртыу планы арттырып үтәлде.

Хәҙерге көндә сәселгән үләндәрҙе тәрбиәләп үҫтереү, сәсеүлектәрҙе тәрбиәләү эштәре уңышлы рәүештә алып барыла. Яңы ултыртылған ағастар тәрбиәләп үҫтереле. Быуалар, һыу ятҡылыҡтары төҙәү эштәре алып барыла.

Былар бөтәһе лә колхозҙарҙы алдынғылар сафына сығарыуға ярҙам итәсәктәр.

**Ә. Авзалов,**
Шишмә районының Арслан ауыл Совете председателе.

# *Байғужа Совете депутаттары*

Һайлаусылар менән эш алып барыуҙы һәм политик-хуҡалыҡ кампанияларын уңышлы үткәреүҙе Байғужа ауыл Совете Мәҡар районында алдынғыларҙың береһе булып иҫәпләнә. Ауыл Совете менән БАССР Верховный Советы депутаты, Советтар Союзы Геройы ишем Ғ. Бердин етәкселек итә. Депутаттарҙың үҙ һайлаусылары менән тығыҙ бәйләнеш тотоуҙары — ул, барыһынан ҙа элек, ауыл Совете председателенең ваҡыт дәреҫ ойоштора белеүенән килә.

Ауыл Советенең 21 депутаты ла эшләгән эштәре тураһында былтыр яҙ көнө үҙ округтарындағы һайлаусылар араһында отчет бирҙеләр. Йыйылыштар уңышлы рәүештә үтеләр. Ауыл Совете комиссияларының председателе интәш Бердин һәр бер депутатҡа отчет тәҡдимәһе ярҙамында күрһәтте, уларҙың кәрәкле мәсьәләләр менән тәьмин итте.

Һайлаусыларҙың бирген наказдарын тормошҡа ашырыу маҡсатында яҙғы сәсеү алдынан ауыл Советенең сессияһы уҙғарылды. Унда колхоздарҙа яҙғы сәсеүгә әҙерлек тураһында доклад ишетелде. Был хәл алты колхозға ла сәсеүгә тулы әҙерлек менән башларға ярҙам итте.

Ауыл Совете колхоз һәм территориаль парторганизацияларының менән берлектә колхоздарҙа 50 агитатор беркеткәйне. Сәсеүҙең тәүге көненән азағына тиклем ауыл Совете үҙенең депутаттарын аша колхоздарҙың эштәрен практик контролгә алыу менән бергә, уларға конкрет ярҙам итеп килде. Колхозсылар яңы сәсеүҙе ҡыҫҡа срокта башҡарып тә тейәп алды. Колхозсыларҙың шәхси норманы арттырып үтәүе күп, көндән һәр бер сәғәтен сәсеү өсөнсө тулы файҙаланыу есен эшлекле ҡарарҙар күрҙе. Һөҙөмтәлә ауыл Совете ҡарарҙарын үтә колхоздар иртә культуралар сәсеүҙе лә, һуңғы культуралар сәсеүҙе лә уңышлы тамамланылар.

Хәҙерге көндә колхоздар бесән сабыуға, урыш-йыйнауға әҙерлекте киҫәйттеләр. Аппараттарҙы төрбиләүҙе аша колхоздарҙа яҡшы ойошторолған. Бойҙай, һоло һәм башҡа культуралар беренсе ҡат уталдылар. Колхоздар арабында булған социалистик ярыштың үтәлеше систематик тикшерелеп, алдынғыларҙың эш тәжрибәләре башҡаларға күсерелә һәм почет таҡталарында күрһәтелә барыла.

Бында биш даими комиссия төҙөлгән. Уларҙың һәр береһе менән депутаттар етәкселек итә. Бигерәк тә ауыл хужалығы комиссияһы яҡшы эшләй. Был комиссия юғары урожай алыуҙа, игенселектең культураһын күтәреүҙә, төбиғәтте үҙгәртеп ҡороуҙа сталинсе планды тормошҡа ашырыуҙа күп кенә практик эштәр башҡарҙы. Төбиғәттә үҙгәртеп ҡороу тураһында

Түрәттә (һулдан уңға): тренер В. Романковцев, бокс буйынса чемпиондарҙан — Р. Ғәбҙрәхимов, В. Корякин, Г. Закиров, Г. Әхмәтйәнов һәм Ю. Карпов әҙерләүселәр.

Б. Макаров фотоһы.

## Укыусы йәштәрҙең физкультура ярыштары

**Мәләүез.** (Телефон аша). Районда 25 июндә тиклем укыусы йәштәрҙең физкультура буйынса ярыштары буласаҡ, 3 июлдә район спартакиадаһы үткәрелә. Беренселектә алған спортсмендар Бөтә Башкортостан укыусы йәштәренең спартакиадаларында ҡатнашыу өсөн өфөгә ебәрәсәктәр.

29 майҙа Стәрлебаш районы үҙәгендә Мәләүез һәм Стәрлебаш волейболистәре командалары осраштылар. Уйын 2:1 менән Стәрлебаш волейболистәре командаһы файҙаһына тамамланды. Икенсе тапҡыр осрашыу өсөн Мәләүез волейболистәре 19 июндә Стәрлебашҡа китәләр.

Ошо көндәрҙә район үҙәгендә 1929 йылда тыуған йәштәрҙең ебеш атлетика буйынса ярыштары үткәрелә. Ярыш программаһында төрлө дистанцияға йүгереүҙәр, велосипедта йәрәү, дим йылғаһында йәрәү һәм башҡалар.

Башкорт АССР-ы Министрҙәр Советы ҡарары нигеҙендә райондың бөтә мәктәптәрендә, Елдәр һәм Мәләүез МТС-тарында, спорт сезоны башланғандан алып, 300 спортсмен ГТО һәм БГТО значоктарына нормалар тапшырҙы. Әлеге ныҡлы менән бергә, физкультура һәм спорт эше әсөн районда средство, спорт инвентаҙҙәре етешмәүе һәм ҡайһы бер ойошмаларҙың практик ярҙам күрһәтмәүҙәре арҡаһында, колхоздарҙа, совхоздарҙа түбәндәге физкультура ойошмаларын булдырыу әле бөгөнгө көндә ҡәнәғәтләнерлек хәлдә әле.

Физкультура һәм спорт эшен тиҙ арала тейешле кимәлгә күтәреү өсөн ВКП(б)-ның Мәләүез район комитеты, район Советы исполкомы һәм башҡа ойошмаларҙың практик ярҙам күрһәтеүҙәре талап ителә.

### Башкортостан чемпиондары Воронежға киттеләр

Республикабыҙҙың бокс буйынса алдынғы чемпиондарынан **Р. Ғәбҙрәхимов, В. Корякин, Г. Закиров, Н. Бухтеев, Әхмәтйәнов** һәм **Карпов** китәштәр тренер итеп **В. Романковцев** ҡаралған селегендә Волга буйы зонаһы боксерҙары-чемпиондарының РСФСР береселегенә ҡатнашыу өсөн Воронеж ҡалаһына киттеләр.

Воронежҙа Башкорт АССР-ы боксерҙары Россия Федерацияһының төрлө республикаларынан килгән чемпиондар менән осрашасаҡтар.

Ш. Кинйәкәй.

*„Кызыл Башкортостан" материалдары эҙенән*

## „Смена нормаларын һанға һукмайҙар"

Ошо темала «Кызыл Башкортостан» газетаһының 91-се номерҙа баҫылған материал Мәкәр МТС-ының трактор бригадаларында тикшерелде һәм дөрөҫ тип табылды.

Яҙғы баҫыу эштәренә керешеү менән трактористарҙа «еңешлек» настроение булыу, хеҙмәтте дөрөҫ ойоштормау, социалистик ярышҡа формаль ҡарау. — тип яҙа ВКП(б)-ның Мәкәр райкомы секретары Әптән Кәмәҙиев был материал буйынса редакцияға ебергән хатында, — билдәле, сәсеү эштәренә зур көс тотҡарлыҡ һалды.

Ләкин ул етешһеҙлектәр эш барышында бетерелделәр. Күсмә мастерской эш ойоштороло. Бөтә мөмкинлектәр булдырылды, смена нормаларын үтәмәгәндәре өсөн трактор бригадаларының бригадирҙары Мишаков һәм Булатов интәштәргә МТС директоры тарафынан шелтә бирелде. Һәм улар үҙҙәренең хаталарын яҡшы аңлап, сәсеү эштәренә зур көс өлгәшеүҙәргә вәғәҙә биреп, ҡайтып киттеләр. Мәҫәлән, яҙғы баҫыу эштәре планын интәш Булатов бригадаһы 120, ә интәш Мишаков бригадаһы 150 процентҡа еткереп үтәнеләр.

Дөйөм алғанда Мәкәр МТС-ы яҙғы сәсеү эштәре планын 25 майға 100 процентҡа еткереп тамамланы. Газетаның сығышы сәсеүҙәге етешһеҙлектәрҙе үҙ ваҡытында асыуға ярҙам итте.

## РЕДАКЦИЯҒА ХАТТАР

### Дыуанда пар һөрөүҙе һуҙалар

Дыуан районы игенселәре парҙың юғары урожай алыуҙа мөһим сара икәнлеге тураһында яҡшы беләләр. Шуға ҡарамаҫтан районда уға стерлек иғтибар ителмәй. 7 июнгә пар күтәреү планының дүрттән бер өлөше генә үтәлде.

Район ауыл хуҡалығы бүлеге (мөдире интәш Семенов) артта ҡалыуҙы яҙғы баҫыу эштәренең зур булыуы менән аңлатмаҡсы була. Дөрөҫ, районда эш күләме зур. Ләкин тап сәбәп баҫыу эштәрен дөрөҫ ойоштормауҙа.

Ленин исемендәге колхоз сәсеүҙе пар күтәреү менән бергә алып барҙы һәм был эште тамамланы. Алдынғылар әлегәһендә атлағон «Победа», «Путь Ленина», «Красный луг» артелдәре лә пар күтәреүҙе тамамлау алдында торалар. Ә «Красный партизан» колхозында эш бөтөнләй башҡаса. Бында тәғәрмәсле ес һәм гусеницалы бер трактор һәм 68 эш аты булыуға ҡарамаҫтан, пар һөрөү өҫтәлекте. «Заря», «Знамя Октября» һәм Буденный исемендәге колхоздарҙа ла темп түбән. Бында пар күтәреүҙе йәйге эш, уны һуҙылтырға мөмкин, тип иҫәпләйҙәр. Ярославка МТС-ы директоры интәш Завьялов та:

— Өлгөрөрбөҙ әле, әлек артта ҡалыусыларға ярҙам итергә кәрәк, — ти.

Ә ярҙам өсөн ул тракторҙәрҙы сәсеү тамамланмаған колхоздарға ҡыуҙыра, «буксирға» алырға куша. Ул колхоссылар һәм бригадирҙәр менән иҫәпләшмәй, договор талаптарын боҙа.

Дыуан һәм Мәсәғүт МТС-тары өтәкселәре лә хәҙер тик «буксирға» алыу эше менән генә шөғөлләнәләр. Ләкин бындай «ярҙам» итеүҙең сәсеүҙе лә һәм пар һөрөүҙе лә өҫөүтә алып бара икәнлеген аңламайҙар.

М. Белан.

## *Бесәнгә төшөү һуңлай*

Хәйбулла районы колхоздарында бесән сабыш-йыйнауға әҙерлек эштәре бөтөнләй ҡәнәғәтләнерлек түгел. Ремонтланырға тейешле булған 200 бесән сапҡыстың тик 27-һе генә әҙер. Ә 164 ат тырмаһының береһе лә ремонтланмаған. Ҡул салғылары һәм ҡул тырмалары әҙерләнмәй. Фургондар булдырыу тураһында хәстәрлек күрелмәй.

Ауыл хуҡалығы бүлеге мөдире интәш Шапошников бесән йыйнау инвентарҙәрен ремонтлау һәм башҡа төрлө кәрәкле инвентарҙәр әҙерлау пландарын әле бөлһә колхоздарға еткермәгән. Шулай уҡ мал азығын әҙерлау буйынса ла колхоздарға конкрет эш планы, графиктар, күләм заданиелә бирелә сараһы күрелмәй. Бесән йыйнауҙа хеҙмәтте дөрөҫ ойоштороу, мал азығы әҙерлау өсөн бригадалар һәм звенолар ойоштороуға иғтибар ителмәй.

Район мехпромы (директоры интәш Титов) ҡул тырмалары, һәнәктәр һәм башҡа кәрәкле инвентарҙәр әҙерләү планын 68 процентҡа ғына үтәй. Ә 164 ат тырмаһының 27-һе генә әҙер. Ә 164 ат тырмаһының береһе лә ремонтланмаған. Ҡул салғылары, һәнәктәр һәм башҡа инвентарҙәр етештереү эшенә һалҡын ҡарай. Райпотребсоюз (председателе интәш Арсланов) запас частар, ҡул салғылары, яныҫтар, дегет һәм машина майҙары менән тәьмин итеүҙе үҙ бурысы итеп һанамай.

Хәйбулла район Советы исполкомы (председателе интәш Хәсәнов) мал азығы-тары етештереүгә әҙерлектәге бындай артта ҡалыуҙы ашығыс бетерергә һәм бесән йыйнауҙы уңышлы үтәргә сараларҙы күрергә тейеш.

Х. Камалов.

## Ниңә күпер һалынмай?

Иҫке Туҡмаҡлы ауылының күперҙәре һуғышҡа тиклем Кушнаренко районының яҡшы ҡоролмаларынан һанала ине. Тик һуғыш йылдарында уларҙы Туҡмаҡлы МТС-ы һәм «Ирек» колхозы етәкселәре һуттереп аҫтарын әрәмәшәм итеүгә юл ҡуйҙылар.

Хәҙер ауылдың ике йылғаһындағы күпер зә бик насар. Унда автомашиналар бик зур тыйнылыҡтар менән генә үтәләр. Ә яҙлы-көҙҙе бөтөнләй йәрәрлек түгел.

Күл урындарҙа күперҙәр тәртешкә килтерелгән. Ә Туҡмаҡлыла был турала бер кем дә хәстәрлек күрмәй әле. Кушнаренко районының юл эштәре бүлеге был күперҙәрҙе ҡасан яҡшылап төҙәр икән?

Р. Мубинов.

## Йөкләмәләрен үтәмәйҙәр

Бөләбәй районының механизаторҙары быйыл үҙҙәренең социалистик ярыш бәкләмәләрендә комбайндарға ремонтты 1 июнгә тамамларға вәғәҙә иткәйнеләр. Йөкләмәнең срогы үтте, ләкин ремонт тамамланмай.

Бөләбәй МТС-ында (директоры интәш Корнилов) ремонттың темпы түбән. 19 комбайндың тик 5 моторы ғына ремонтланған.

Бында МТС етәкселәре нәүбәтселек менән эшләйҙәр. Ремонтты сәсеү тамамланғас ҡына башланылар. Бөтә эш тик комбайндар буйынса механик интәш Васильевҡа ғына йөкмәтелгән. Яҡшы оборудовать ителгән МТМ-да бар, кадрҙар ҙа етерлек. Ләкин хеҙмәттең ойоштороумауы эштең темпын һәм сифатын түбәнәйтә. Бригадно-узловой метод ҡулланылмай, һәр бер комбайнер үҙ комбайнын ремонтлай. Улар араһында квалификациялылар ҙа һәм тәжрибәһе аҙ булған йәш комбайнерҙар ҙа бар. Эш һуңғыларына ауырға тура килә, ләкин уларға ярҙам күрһәтелмәй. 4 комбайнды бер кем дә ремонтламай. Уларҙың частәре башҡа комбайнерҙар тарафынан таратылып алына башланған. «Алға» колхозының комбайнере интәш Мөхәмәтйәнов бәҫыусылыҡ бригадаһының бригадире булып эшләй. Ә «Свобода» һәм «Дружба» колхоздарының комбайнерҙәре Дементьев һәм Митрошкин интәштәр икенсе урынға күсеп киткәндәр.

Ремонтсыларға көндәлек заданиелә бирелмәй һәм уларҙың эше учетҡа алынмай. Производство көнәшмәләре һирәк була, күрһәткес таҡтаһы юҡ, стена газеталары сығарылмай.

Ремонт өсөн аҫтар материалдары электән әҙерләнмәгән. 7 моторҙың коленчатый валдарын шымартырға кәрәк, ләкин шымартыу станогы юҡ. Бөләбәй ауыл хуҡалығы техникумының шымартыу станогы ҡотҡа сөйрәлмәгән.

Н. Сафиуллин.

## *Сит илдәрҙән телеграммалар*

### Данияға Америка ҡоралдарын индереү

КОПЕНГАГЕН, (ТАСС). Копенгагенда Даниянын Вашингтондағы хәрби һәм хәрби-диңгеҙ атташеһе билдә. «Берлингске тиденде» газетаһының мәғлүмәттәренә ҡарағанда, уның билдәүе Данияға Америка ҡоралдарын индереү тураһында һөйләшеүҙәр алып барыуға бәйләнгән.

Һуңғы ваҡыттарҙа,—тип яҙа газета,—Дания «Мустанг» тибындағы истребительдәрҙе, бер нисә зур транспорт самолеттары, хәрби-диңгеҙ флоты өсөн һәр төрлө материалдар, пулеметтар һәм ҡул ҡоралдары алыуы ихтимал».

### Көнбайыш Германияла контрабанда сауҙаһы

ПРАГА, (ТАСС). Телепресс агентствоһы хәбәрсеһенең Берлиндан хәбәр итеүенә ҡарағанда, Нюрнбергтәге немец таможняһе начальнигө түбәндәгеләрҙе белдергән: Көнбайыш Германияла сепаратный акса реформаһы үткәргән ваҡыттан һуң бында сит илдәрҙән контрабанда юлы менән 500 мең тонн кофе индерелгән. Һәр айҙа Көнбайыш Германияға контрабанда юлы менән сит илдәрҙән, башлыса, Американан 300 миллиондан артыҡ дана сигарет килтерелә. Был, сама менән әйткәндә, 18 миллион марк таможня йыйымдарын юғалтыу, тигән һүҙ. Англия һәм Америка оккупацион хәскәрҙәренең чиндәре был контрабанда операцияларының һәм спекуляцияның тап ҡатнашсылары булып торалар.

### Будапешт хеҙмәтсәндәренең тыныслыҡты яҡлауға арналған митингыһы

БУДАПЕШТ, 18 июнь. (ТАСС). Бөгөн бында, Венгрияның тыныслыҡты яҡлауға булған конгресс эшенең тамамланыуы айҡанлы конгрестең ултырыштары барған парламент бинаһы алдында башҡала хеҙмәтсәндәренең бер нисә мең кеше ҡатнашҡан митингыһы булды.

Венгрияның Зур Будапешт хеҙмәтсәндәре партияһы комитетенең секретаре, конгресс делегаты Дьердь Марошан митингыла зур телмәр менән сығыш яһаны.

Империалистик һуғыш тотҡарлыусылар лагеренә ҡаршы, тимә ул, тыныслыҡтың көйәтле лагере тора. Уның көсәйә көндән-көн арта. Был лагерҙә Советтар Союзы яғында халыҡ демократияһы илдәре һәм капиталистик илдәрҙә йәшәүсе йөҙәр миллионлаған кешеләр торалар. Был лагерҙә донъяның бөтә халҡы тора. Беҙ, венгерҙәр, тыныслыҡҡа булған үҙебеҙҙең ынтылышыбыҙҙа берҙәмбеҙ. Һәм тыныслыҡты яҡлау, тыныслыҡ һөйөүсе державаларҙың фронтын тағы ла көберәк нығытыу өсөн бөтә көсөбөҙҙө һаласаҡбыҙ.

Азатлыҡ һөйөүсе халыҡтарға Советтар Союзы тарафынан күрһәтелгән юл менән ҡатнашмаҫ рәүештә барырға ант итәйек. Донъяның бөтә демократик көстәре менән бәйләнештә, беҙҙең халыҡыбыҙҙың берҙәмлеген артабан да нығытасаҡбыҙ! Йәшәһен тыныслыҡты яҡлаусы Советтар Союзы менән беҙҙең ҡатнашмаҫ союзыбыҙ! Йәшәһен тыныслыҡ лагеренең етәксеһе — бөйөк Сталин! Йәшәһен тыныслыҡтың көйәтле фронты! Йәшәһен тыныслыҡ өсөн беҙҙең көрәштең етәксеһе — Венгрия хеҙмәтсәндәр партияһы һәм уның юлбашсыһы Ракоши!

Был лозунгыларҙы митингыла ҡатнашыусылар бөтәһе лә күтәреп алдылар.

### Де Голлгә ҡаршы Париждә булған митингыла ҡатнашыусыларҙың манифесы

ПАРИЖ, 19 июнь. (ТАСС). «Юманите-диманш» газетаһы, Де Голлгә ҡаршы Париждә булған демонстрацияның уңышлы үтеүен билдәләп былай тип яҙа:

«18 июнь көнө, республикаға ҡул һуҙырға уйлаусылар өсөн зур һабаҡ булып тора. Париж халҡы Де Голлде республиканың мәкерле дошманы тип атаны». Газета, Де Голлгә ҡаршы Париждә булған демонстрацияла бөтәһе 200 мең кеше ҡатнашты, тип күрһәтә.

Митингыла ҡатнашыусылар бер тауыштан манифест ҡабул иттеләр. Был манифестә улар республиканы деголлсе заговорщиктәрҙән ҡул һуҙыусыларынан һаҡларға үҙҙәренең ихтыяждары тураһында белдерәләр. «Азатлыҡ хәрәкәтенә ҡарата енәйәтсел эштәр ҙә, был хәрәкәттә ҡатнашыусы профсоюз ойошмаларының члендәрен әҙерләүҙәр ҙә, капитулянттарҙың һәм башҡа дошмандарҙың маневрҙәре лә республиканслар араһында таркатыу индерә алмаҫтар, — тип әйтелә манифестә. — Париждең халҡы был майҙанда йыйылып республикаға үҙенең ышанысын белдерә. Беҙ, азатлыҡ һәм тыныслыҡ өсөн көрәштең беҙ көн һайын алып барған көрәш менән берләшеүен белдерәбеҙ. Беҙ, был көрәштең беҙҙән батырлыҡ һәм ныҡ тороуҙы талап иткәнен беләбеҙ. Беҙ, һәр ваҡыт ауыр сәғәттәрҙә ҡурҡыныҫты аңлаусы граждандарҙың һәм гражданкаларҙың илдең яҙмышын һаҡлау өсөн тағы ла нығыраҡ бергәләп туплантанлыҡтарын белдерәбеҙ. Үҙебеҙҙең берҙәмлегебеҙҙе тағы ла көберәк нығытыу, беҙ бөтәбеҙ ҙә бергә үҙебеҙҙең хәрәкәтте алға барыуыбыҙҙы дауам иттерәсәкбеҙ... Бында йыйналыусылар республикан азатлыҡтарға удар яһарға теләүселәрҙе иҫкәртеп күйҙылар: бөгөн беҙҙең ынтылыштың көсөнә ышанған кешеләр беҙҙең хәрәкәттең киләсәктә тағы ла киңерәк колас алыуын, айырым алғанда, ошо йылдың 14 июлендә күрерҙәр.

Пәшәһен республика».

«Юманите-диманш» газетаһының хәбәрҙәренә ҡарағанда, кисә манифестация һәм контрманифестация тамамланғандан һуң республикансылар төркөмө һәм деголлеләр араһында бәрелештәр булған. Париж райондарының береһендә демонстрациянан ҡайтып киләүсе республикансылар төркөмөнә бер нисә деголлсе һөжүм иткән. Республикансылар тиҙ рәүештә деголлеләрҙе ҡорал-һыҙландырғандар һәм «Марсельеза» йырлап үҙҙәренең юлдарын дауам иттергәндәр. Уларға юлда «иминселектең республикан отрядтәренең» охраниктәре һөжүм иткәндәр. Булған бәрелешеү һөҙөмтәһендә күп кенә республикансылар яралангандар һәм арестҡа алынғандар.

Яуаплы редактор
Ғ. Ғ. ҒАФАРОВ.

**„КЫҘЫЛ БАШҠОРТОСТАН" газетаһына подписка дауам итә**

**Колхозсылар, бригадалар, укыу өйҙәре, мәктәптәр һәм колхоз правлениелә-ре, газета алдырығыҙ!**

Газетаға яҙылыу хаҡы: 1 айға 5 һум., 3 айға 15 һум., 6 айға 30 һум.

Газетаға район почта бүлектәрендә һәм хат ташыусылар аша яҙылырға мөмкин.

## Юлдарҙы һәм автомобиль, ат юлдарында яһалған ҡоролмаларҙы һаҡлау тураһында

*Башкорт АССР-ы Министрҙәр Советенең 1949 йыл 12 майҙағы 449-сы номерле*

*КАРАРЫ*

Башкорт АССР-ы Министрҙәр Советы республиканың территорияһында автогужевой юлдарҙы һәм юл ҡоролмаларын бозоу фактылары барлығын күрһәтеп үтә. Көз полосалары һәм юл эштәре МТС, совхоз, предприятие һәм ойошмаларҙың трактористары тарафынан һөрәләр. «Башнефть» берекмәһе ойошмалары тарафынан 1948 йылда Кандра, Туймазы һәм Өлшәй районҙарында айырым юл участкалары һәм күперҙәр боролғандар. «Востокнефтепроводстрой» тресының төҙөлөш участкаһы Ола-Теләк районында торбаларҙы һөйрәтеп тапығында 6 километр озонлығындағы юлды яраҡһыҙ хәлгә килтергән.

Өфө, Ауырғазы һәм Стәрлетамаҡ районҙарында юл буйҙарындағы уҫтырылған ағастарҙы һәм ҡыуалыҡтарҙы ҡырҡыу ваҡытлары бар. Стәрлебаш, Балтас һәм Сарымғол районҙарында күперҙәрҙе һүтеү, юл билдәләрен алып ташлау ваҡытлары булған.

Мәләүез, Бүшнаренко, Краснокам, Колтағы һәм башҡа ҡайһы бер районҙарҙа юлдар һәм ҡороллар тейешенса һаҡланмайҙар.

Автогужевой юлдарҙа һәм юл мәлкәтенә ҡарата бынан ситкәрәк енәйәтсел мәнәсәбәттәрҙе булдырмау мәҡсәттарында Башкорт АССР-ы Министрҙәр Совете ҡарар итә:

1. Учреждениелә рҙә, ойошмаларҙа һәм айырым кешеләргә:

а) Юл эштәре Управлениеһенең йәки урындағы органдарҙың рөхсәтенән башҡа юлдарҙы һәм юл буйы полосаларын төҙәлөшкә йәки башҡа мәҡсәткә файҙаланыуҙы, шулай уҡ уларҙан сабыуҙы һәм ереп һөрөүҙе тыйырға;

б) күтәреү ауырлығынан артыҡ йөктәрҙе күпер аша сығарыуҙы тыйырға;

в) туҡталған юлдарҙа тәғәрмәсле трактордарҙың йөрөүен тыйырға, ә күперҙәр аша сығыуҙы тәғәрмәстәр аҫтына өстәмә таҡтаҙар ҡуйған шарттарҙа ғына рөхсәт итергә;

г) юл буйы полосаларынағы асыҡ канауҙар, резервтар һәм уҫтырылған ағастар арҡыры малдарҙы сығарыуҙы тыйырға;

д) юл буйы полосаларында һәм юлдарҙа ер ҡаҙыуҙы, малдарҙың тороу урындарын төҙәүҙе, сүп-сарҙар, тапландыҡтар һәм ҡар тупһаһы урындарын яһауҙы тыйырға;

е) күпер аҫтарында ут яғыуҙы, ағастан эшләнгән күперҙәрҙә төмәке тартыуҙы тыйырға;

ж) тыйыу билдәләре менән сикләнгән юлдарҙың участкалары буйынса хәрәкәт итеүҙе тыйырға;

з) ауыл-ара юлдарҙы һөрөүҙе, юл буйы полосаларындағы ағастарҙы ҡырҡыуҙы тыйырға.

2. Күперҙәрҙән югарырақ урынлашҡан тирмәндәре һәм башҡа ваҡытлы типтағы гидротехник ҡороллары булған колхоз правленияларына һәм ойошмаларҙың етәкселәренә бер ҡиткән ваҡытта бөтә һыу үткәргестәрҙе һәм шлюздарҙы асыҡ тотоуҙы йөкмәтергә. Быуаларҙы йырылыуҙан һаҡлау буйынса саралар күрергә, тирмәндәрҙән түбән урынлашҡан күперҙәр янында быуалар төҙөүҙе будырмаҫҡа, шулай уҡ күперҙәр һәм һыу үткәргестәр буйынса аша сығыу урындарын тулы төҙәклектә тоторға.

Юл эштәре Управлениеһенең рөхсәтенән башҡа күперҙәргә яҡын ерҙәрҙә тирмәндәр һәм башҡа гидротехник ҡороллар төҙөүҙе тыйырға.

3. Юл эштәре Управлениеһенә һәм юл эштәре органдарына урындарҙа юлдарҙы һаҡлауҙы көсәйтеүҙе йөкмәтергә. Бөтә боҙоуҙар тураһында һис киҫекмәҫтән протоколдар төҙөргә. Ғәйепле ләрҙе администрация йәки суд яуаплылығына тартҡырыу өсөн протоколдарҙы тейешле органдарға тапшырырға һәм автомобиль, ат юлдарын боҙоуҙың һәм юл мәлкәтен урлауҙың бөтә ваҡиғаларына материалдар төҙөү менән бер ук ваҡытта ғәйепле кешеләргә һәм предприятиеларға гражданский иҫкәртә тапшырырға.

4. Ошо ҡарарҙың беренсе пунктын боҙған өсөн ғәйепле ләр хеҙмәтсәндәр депутаттарының ҡала һәм район Советтарҙе исполкомдары эргәһендәге административ комиссиялар арҡыры административ яуаплылыҡҡа тарттырылалар, был комиссияның ҡарары буйынса улар 100 һумға тиклем штраф түләйҙәр йәки 1931 йылдың 30 мартында РСФСР Халыҡ Комиссариаттары Советы һәм Бөтә Союз Үҙәк Башкарма Комитеты тарафынан раҫланған «Урындағы исполкомдар һәм Советтар тарафынан мәжбүри ҡарарҙар ителә итеү тураһындағы һәм уларҙы боҙған өсөн административ яза бирелеү тураһындағы положениега» (С. У. 17-се номер, 186-сы бит) ярашлы рәүештә бер айға тиклем мәжбүри эшкә дусар ителәләр.

5. Юлдарҙы мәкәрле мәҡсәт менән боҙған шарттарҙа, шулай уҡ юл мәлкәтен урлаған, юл буйы полосаларындағы урман һәм ултыртылған ағастарҙы ҡырҡҡан өсөн ғәйепләрҙе уголовный яуаплылыҡҡа тарттырырға.

6. Юлдарҙы яҙ, ерҙең иреүе осорында йәки автомашиналарының йөрөүенән емерелеүҙән һаҡлау мәҡсәттарында Юл эштәре Управлениеһенә юлдарҙың айырым участкаларында уларҙың тулыһынса кибеп бөтеүенә тиклем йәки автомашиналарының хәрәкәтен сикләүҙе, әйырым ваҡиғаларҙа тулыһынса туҡтатыуҙы рөхсәт итергә.

7. Юлдарҙы һәм юл ҡороллары туранан-тура һаҡлау, ремонтлау һәм төҙәк хәлдә тотоу өсөн был юлдарҙың участкалары беркетелгән колхоз правлениеларе һәм хеҙмәтсәндәр депутаттарының ауыл Советтәре исполкомдары тарафынан тормошҡа ашырыла.

8. Ошо ҡарарҙың үтәлеүен күҙәтеүҙе хеҙмәтсәндәр депутаттарының район, ҡала һәм ауыл Советтәре исполкомдарына, милиция органдарына, Автоинспекцияға һәм юл эштәре ойошмаларына йөкмәтергә.

9. Ошо ҡарар уны матбуғатта иғлан иткәндән һуң 15 көн үткәс үҙ көсенә инә, Башкорт АССР-ының бөтә территорияһына тарала һәм уны иғлан иткәндән һуң ике йыл буйына эш итә.

10. Башкорт АССР-ы Министрҙәр Советенең 1946 йыл 18 октябрҙәге 1155-се номерле ҡарарын кәсән юғалткан тип иҫәпләргә.

Башкорт АССР-ы Министрҙәр Совете Председателенең урынбаҫары
**А. Ермолаев.**

Башкорт АССР-ы Министрҙәр Советенең Эштәре менән идара итеүсе
**С. Корбанғолов.**

*Редакциялың адресы: Өфө ҡалаһы, Карл Маркс урамы, 25. Телефон номерҙәре: яуаплы редактор урынбаҫары — 2-83-87, секретариат һәм совет тәҙәлеге бүлеге — 2-80-49, партия тормошо һәм пропаганда бүлектәре — 2-78-48 информация бүлеге — 2-72-26, ауыл хуҡалығы һәм промышленность бүлектәре — 2-86-29, хеҙмәтсәндәр хаттары, культура һәм тормош бүлектәре — 2-90-22.*

П 01605. Башкнига газета-журналдар типографияһы. Тираж 25000.

Бөтә илдәрҙәк пролетарийҙәре, берләшегеҙ!

# КЫҘЫЛ БАШҠОРТОСТАН

ВКП(б)-ның БАШКОРТОСТАН ӨЛКӘ һәм ӨФӨ КАЛА КОМИТЕТТӘРЕ, БАШКОРТ АССР-ы ВЕРХОВНЫЙ СОВЕТЕ һәм ХЕҘМӘТСӘНДӘР ДЕПУТАТТАРЫНЫҢ ӨФӨ КАЛА СОВЕТЕ ОРГАНЫ.

30-сы ЙЫЛ СЫҒА

1949 йыл
№ 122 (8222)
22
ИЮНЬ
шаршамбы
хаҡы 20 тин

## БӨГӨНГӨ НОМЕР

Беҙҙең республикала. (1-се бит).
Юл төҙөү буйынса уҙар айлыҡ. (1-се бит).
АГИТАТОРҘАРҒА ЯРҘАМҒА. З. Вахитов. — Малсылыҡ алдынғылары инициәл уңыштары өсөн Хеҙмәт Ҡыҙыл Байраҡ ордены менән наградланалар. (2-се бит).
С. Федотов. — Төҙөлөштәргә куберәк кирбес бирәйек. (2-се бит).
Сит ил эштәре министрҙәре Советенең Коммюникеһе. (2-се бит).
М. Даукаев. — Иптәш Сталинден «Яңы обстановка—яңы бурыстары», — тигән телмәре тураһында. (2-се бит).
В. Леонтьев. — Тарих һабаҡтары. (3-сө бит).
СОВЕТТӘР СОЮЗЫНДА. (3-се бит).
С. Еникеев. — Сталинсе бәйек программаны үтәү юлында. (3-се бит).
АГРОНОМ КӨНӘШТӘРЕ. М. Галиев. — Кулмалы парлар. (4-се бит).
БӘЛӘБӘЙ ФЕЛЬЕТОН. С. Мәүлетов. — Аҡһарҙағы «әсәлдә». (4-се бит).
СТАЛИНСЕ ДУРТЕНСЕ БИШ ЙЫЛЛЫҠ СТАХАНОВСЫЛАРЫ. М. Хәйдаров. — Трактыҫсы Тәлғәтов. В. Мораторов. — Юғары тизлек токаре. (4-се бит).
Сит илдәрҙән телеграммалар. (4-се бит).

## Урожай йыйнауға әҙерлекте тәьмин итеү—ауыл партия ойошмаларының боевой бурысы

Социалистик баҫыуҙарҙа мул урожай үҫтереү өсөн социалистик ярыш көсәйгәндән-көсәйә бара. Республикабыҙың игенселәре сәсеүлектәрҙе ҡыйыу үләндәренән тәҙәртеү уйынса ныҡышмалы көрәшәләр. Ҡыйыу үләндәренә һөжүм—колхозсыларҙың девизы шулай. Шуға күрә хәҙер ауыл партия ойошмаларының төп иғтибары сәсеүлектәрҙе төрбиәләү эҫьәләренә юнәлтелгән. Шуның менән бергә, пар һөрөүҙе тамамлау, бесән сабыу, силос һалыу эштәре дауам итә.

Хәҙер инде урожайҙы йыйнап алыуға әҙерлекте киң йәйелдерергә кәрәк. Ауыл хужалығы эштәрен башҡарыуҙа был дәүерҙә колхоз, МТС етәкселәренең һәм уларҙың парти ойошмалары секретарҙәренең һәләтлектәре һынала. Хужалыҡтың ойоштороу кимәле, етәкселәрҙең урожайҙы йыйнау өсөн барлыҡ мөмкинлектәрҙән, резервтарҙы уңышлы мобилизовать итә алыуҙары тап бына ошо осорҙа асыҡ күренәсәк.

**«Иген йыйнау — ул сезонлы эш һәм ул кәтеп тороуҙы яратмай. Ваҡытында йыйнап алдыңмы — оттоң, йыйнап алыуҙа һуңға ҡалдыңмы—сттороҙоң»,—тип ейәрәтә иптәш Сталин.** Урожайҙы юғалтыуһыҙ йыйнап алыуҙа ваҡыт ҙәл иткес урын тота. Шуға күрә ауыл партия ойошмалары был факторға ҙур иғтибар итергә тейешлеләр. Бының өсөн хәҙерҙән үк бөтә коммунистарҙы урожай йыйнауҙың ин яуаплы участкаларына бергетергә, бөтә «ваҡ» эштәрҙе лә ҡаты планлаштырырға кәрәк.

Маҡар районының күпселек колхоздарындағы партия ойошмалары был мәсьәләлә алға була алалар. «Уран» колхозы партия ойошмаһы (партия ойошмаһы секретәре С. Маҡарский) урожай йыйнауға әҙерлек мәсьәләһен коммунистарҙың дөйөм йыйылышында тикшерҙе. Йыйылыш коммунист Ғабдрахмановтың информацияһын тыңланы. Уның бригадаһындағы коммунистар — Буранбаев, Ҡулмәбетов, Шәһиев һәм Садыков иптәштәр колхоз производствоһының ин яуаплы участкаларына бергетелгәндәр. «Игенселәр», «Ҡыҙыл таң» һәм «Өлкәр» колхоздарының партия ойошмалары ла урожай йыйнауға әҙерлек буйынса планды эш алып баралар.

Республикалағы бөтә комбайндарҙың урожай йыйнауҙа эҙмәһеҙ эшләүҙәрен тәьмин итеү буйынса партияның МТС әрәбәндәге төүге ойошмаларына ҙур һәм яуаплы бурыстар йөкмәтелә. Партия ойошмаларының секретарҙәре баҫыу кәрабҙәренең юғары етештереүсәнлекле эшләүҙәрен, смена нормаларын үтәүҙәренә әлгәшеү өсөн бөгөндән үк хәстәрлек күрергә тейештәр.

Бының өсөн нәмә эшләргә кәрәк? МТС парти ойошмаларының йыйылышын үткәреп, барлыҡ коммунистарҙы урожайҙы йыйнау эшенә мобилизовать итергә кәрәк. Уҙған йылғы хаталарҙы ҡабатламау маҡсатында агрегаттарҙа эшләүсе коммунистарҙың ҡәнәштәренә, уларҙың эшлекле тәкдимдәренә иғтибар бирелергә тейешле. Комбайн — ул ҡатмарлы техника, уның бөтә ҡеүәтен тулыһынса файҙаланыуҙы кешеләр хәл итә. Шуға күрә агрегаттарҙа техниканы әйә булған, ул эште йәне-тәне менән һөйөүсе, тәжрибәле специалистарҙе беркетеү бурысы ҡуйыла. Агрегаттарҙы хеҙмәтләндереүсе башҡа персоналдарҙы һайлап алыу ла бик мөһим сара. Был мәсьәләлә колхоз партия ойошмалары ин алдынғы һәм тәжрибәле коммунистарҙе комбайндарҙы хеҙмәтләндереүгә билдәләргә бурыслылар.

Комбайндарҙы тулы ҡеүәтенда эшләтеүгә тоткарлыҡ һаҙаусы сәбәптәрҙе булдырмау өсөн хәҙерҙән үк әҙерлек алып барыу мөһим эштәрҙән иҫәпләнә. Шуға күрә игенде комбайндарҙан мәрҙәндәрға ташыусы илауҙарҙың етәкселәре итеп коммунистарҙе билдәләргә һәм эштең был төренә егәрле колхозсыларҙы, комсомолец тарҙе бергетеү тәҡдим ителә.

Был тәңгәлдә республикабыҙҙың Ленин ордены Дуртенсе МТС-ы коммунистарынан эше башҡа машина-трактор станцияларына өлгө була ала. Бындағы партия ойошмаһының ремонт эштәренә коммунистарҙе төп участкаларға дөрөҫ бергетеүе, массовый-политик эштәрҙе ойоштора белеүе һәм эске мөмкинлектәрҙе дөрөҫ файҙаланыуҙа МТС етәкселәренә эшлекле ярҙам күрһәтеүе һөҙөмтәһендә ремонт эштәре күптән тамамланды. Партия ойошмаһы агрегаттарҙа эшләүсе коммунистарҙың алдына яңы бурыстар ҡуйҙы. Улар тәрәҙе хеҙмәтләндереү торған колхоз коммунистарын менән осраштылар. Урожай йыйнау осоронда башҡарылырға тейешле булған бөтә эштәрҙе өлгәшеү өсөн планлаштырҙылар. Хәҙер инде баҫыу кәрабҙәренә урожай йыйналырға тейешле булған участкаларға озатыу эштәре башҡарыла.

Үкенескә ҡаршы, республикабыҙҙың ҡайһы бер МТС-тарында эш киреһенсә тора. Мәҫәлән, Помаҙүжә, Хәйбулла машина-трактор станцияларында партия ойошмалары эште үҙ ағышына ташыпырғандар. Хеҙмәт дисциплинаһы йомшаҡ, комбайндар ремонтлау планы үтәлмәй. Партия ойошмаһы дирекцияға практик ярҙам күрһәтмәй, э көндән үҙгәреш булған бурыстарҙан алыҫ тора, артта һөйрәлә.

СССР хөкүмәте һәм ВКП(б) Үҙәк Комитеты урожайҙы йыйнау һәм государствоға ауыл хужалығы продуктыларын тапшырыу тураһында күптән түгел ҡарар ҡабул итте. Урожай йыйнау эштәрен башҡарыуҙа партия ойошмалары өсөн программа булып торған был ҡарарҙы колхозсыларға аңлатыуҙы ойоштороу хәҙерге ваҡытта массовый-политик эштәрҙең иң төп йәйелдереүҙәре булырға тейеш.

Мул урожайҙы юғалтыуһыҙ йыйнап алыу һәм государствоға иген тапшырыу планын уңышлы үтәү өсөн көнөш — ауыл партия ойошмаларының почетлы һәм боевой бурысы. Ул бурыс намыҫ менән үтәлергә тейешле.

## Ярты йыллыҡ план үтәлде

*Өфө электр оборудованиеләре* заводының коллективы ярты йыллыҡ программаны 10 июнгә үтәргә йәкләмә алғайны. Ныҡышмалы көрәш һөҙөмтәһендә коллектив ҙур еңеүҙәргә өлгәште. Июнь айының тәүге декадаһында ул йыллыҡ планды 55 процентҡа үтәлде.

1949 йылға ҡабул ителгән заводтар буйынса Өфө электр оборудованиеләре

Агитаторҙарға ярҙамға

## Малсылыҡ алдынғылары ниндәй күрһәткестәр өсөн Хеҙмәт Ҡыҙыл Байраҡ ордене менән наградланалар

Мал һаҡлыу арттырыу һәм уның продукты биреүсәнлеген күтәреү өсөн көрәштә малсылыҡ работниктәрен дәртләндереү маҡсатында СССР Верховный Советы Президиумы 1949 йылдың 20 апрелендә малсылыҡ работниктәренә уларҙың алғашҡы уңыштары өсөн Социалистик Хеҙмәт Геройы исеме биреү һәм СССР ордендәре һәм медалдәре менән наградлау тураһында Указ сығарҙы. Был Указ 1949—1951 йылдарға малсылыҡ алдынғылары өсөн күрһәткестәр билдәләй. Беҙ газетабыҙҙың 8 һәм 12 июнь нөмерҙәрендә Социалистик Хеҙмәт Геройы исеме биреү һәм Ленин ордене менән наградлау өсөн билдәләнгән күрһәткестәр тураһында яҙдыҡ. Был мәҡәләлә Хеҙмәт Ҡыҙыл Байраҡ ордене менән наградланыу өсөн булған күрһәткестәр тураһында яҙабыҙ.

Был күрһәткестәр ниндәйҙәр һуң?

Колхоз председательдәре, ферма мөдирҙәре, совхоз директорҙары, ферма һәм бүлекә управляющийҙәре, зоотехниктар, ветеринар работниктар — мал үҫтереүҙә колхоздың һәм совхоздың йыллыҡ планын малдарҙың һәм тоштарҙың һәр бер төрө буйынса 20 процентҡа тиклем дә кәм булмаған күләмдә арттырып үтәргә тейештәр.

Һыйыр һауыусылар, көтөүселәр, ҙәүләүҙәрҙе, йәш малдарҙы, сускаларҙы ҡарауҙылар, чабандар, йәш ҡарауҙылар, малсылыҡ бригадаларының бригадирҙәре — продукты биреүсе малдың һәм тоштоң һәр бер төрө буйынса мал үҫтереүсе колхоз һәм совхоз планына ярашлы рәүештә үҙҙәренең йыллыҡ пландарын арттырыу үтәүгә өлгәшергә һәм үҙҙәре тәрбиәләгән малды үҫтереү, уларҙан продукты алыу буйынса тулы уңыштарға өлгәшергә бурыслылар:

Һыйыр һауыусылар, һауын һыйырҙарҙы ҡарауҙы көтөүселәр, малсылыҡ бригадирҙәре, ферма мөдирҙәре, зоотехниктар һәм ветеринар работниктар колхоздарҙа һәр бер һауын һыйырҙан уртаса йылына 3500 килограмм һөт һауып алырға, шул һөттән 133 килограмм май алырға, ә совхоздарҙа—4000 килограмм һөт, — 150 килограмм май алырға тейештәр. Һыйыр һауыусылар—8 һыйыр, бригадирҙәр — 24 һауын һыйыр тәрбиәләйҙәр. Колхоз председательдәре, ферма мөдирҙәре, совхоздарҙағы ферма һәм бүлекә управляющийҙәре, зоотехниктар, ветеринар работниктар өсөн 32 һыйыр тәрбиәләү тәләп ителә.

Бысауҙар тәрбиәләүселәр 4 айлыҡҡа тиклемге бысауҙарҙың ауырлығын тәүлегенә уртаса 850 грамға, 6 айлыҡҡа тиклемге бысауҙарҙың ауырлығын—750 грамға, 6 айлыҡтан ҙур булған бысауҙарҙың ауырлығын 600 грамға арттырырға тейештәр. Бынан өсөн бысау ҡараусы 25 бысау йәки 50 баш 6 айлыҡтан ҙур булған йәш малдарҙы тәрбиәләргә тейеш.

Көтөүлектә һәм урында аҫатып мал һаҡлау буйынса мал ҡарауҫылар, бригадирҙәр, ферма мөдирҙәре, зоотехниктар, ветеринар работниктар ос ай буйына метәҙә яңе малдың тәүлегенә уртаса ауырлығын уҙында аҫатып һаҡлаған өсөн 1000 грамға, көтөүҙә йөрөтеп һаҡлаған өсөн көнөнә 750 грамға арттырырға тейештәр. Мал ҡарауҫылар 50 баш көтөүҙә һаҡлаған ҡой-ҡоҙаҡтың 50 процентын тапшырырға тейештәр.

Былардан башҡа, мөгәлә яңе мал ҡарауҫыларҙан һәр бер һыйырҙан йыл һайын бығау алыу, һыйырҙың дәүмә состоянын һәр һауын алыу, малдарҙы тулыһынса һаҡлау талап ителә.

Суҫҡа балаларын үрсетеүҙә суҫҡа ҡарауҫыларҙан йыл башына бүлгән һәр бер 9 айлыҡтан алған инә суҫҡанан 19 суҫҡа балаһы алыу, уларҙы тәрбиәләп үҫтереү, ике айлыҡ сағында һәр береһен кәм тигәндә 15 килограмға өткереү талап ителә. Суҫҡа ҡарауҫы: колхозда 7 инә суҫҡанын, ә совхозда 9 инә суҫҡанын балаларын ҡараң үҫтерә. Суҫҡаларҙы һаҡлаусылар 50 суҫҡаның һәр береһенән уртаса ауырлығын айына 20 килограмға арттыралар.

Һарыҡ бәрәстәре үҫтереү һәм һарыҡтан йөн ҡырҡып алыу буйынса күрһәткестәр түбәндәгесә: йыл башына бүлған һәр бер 100 һарыҡтан 112 бәрәс алыш, имеүҙән айырылғансы үҫтерергә, нәҫел йөнлө һәм был тоҡом менән яҡшыртылған оло һарыҡтан йылына 5,5 килограмм, йәш һарыҡтан 4,5 килограмм йөн ҡырҡып алырға, ярым эре йөнлө йәки шул тоҡом менән яҡшыртылған оло һарыҡтан 4,8 килограмм, йәш һарыҡтан 3,5 килограмм йөн алырға кәрәк. Өлкән чабандар 400 баш һарыҡты һәм 600 бәрәсте тәрбиәләргә тейештәр.

Коллоллоҡ работниктәре өсөн булған күрһәткестәр түбәндәгеләр: йомортҡаны күп һала торған тоҡомло тауыҡтан йылына 175 йомортҡа, башҡа тоҡом тауыҡтарҙан 160 йомортҡа алыу, башҡа төрлө тоштарҙы үрсетеүҙә—һәр бер өлкән ейәктән 75 килограмм, ҡаҙҙан 60 килограмм, күркәнән 90 килограмм үрсем алыу, үҫтереү һәм башҡалар.

Мал азығы һәм силос культуралары үҫтереүселәр мал сөгөлдөренең гектарынан 600 центнер, мал төрөнкәһенән һәм турнепстан 450 центнер, силос өсөн үҫтерелгән көнбағыштан 400 центнер силос массаһы урожайын алырға тейештәр. Күп йыллыҡ үләндәрҙән 60 центнер, бер йыллыҡ үләндәрҙән 50 центнер, тәбиғи сағыл үләндән 35 центнер, тәбиғи туғай сабынлығынан 70 центнер бесән урожайы алырға кәрәк. Колхоздарҙың һәм совхоздарҙың мал азығы үҫтереүсе бригадаларының звенолары юғарыла күрһәтелгән урожайҙы 3 гектар сөгөлдөрҙән, төрөнкәнән һәм турнепстан, 7 гектар көнбағыштан, 15 гектар күп йыллыҡ үләндәрҙән, 10 гектар бер йыллыҡ үләндән, 15 гектар тәбиғи сағыл үләндән, 20 гектар туғай сабынлығынан һәр бер гектарынан алырға тейештәр.

Был күрһәткестәрҙе үтәү өсөн, общественный малдарҙың һаҡлыу арттырыу, продукты биреүсәнлеген күтәреү өсөн көрәш республикабыҙҙың малсылыҡ работниктәренең иң мөһим бурысы булып тора.

**З. Вахитов.**

## Төҙөлөштәргә күберәк кирбес бирәйек!

Торлаҡ-коммуналь төҙөлөш эштәренең ҙур күләме төҙөлөш материалдары предприятиеләре алдына, биғерәк тә кирбес заводтарына, аленән-әле үҫә барған яңы ҙур талаптар ҡуя.

Республикабыҙҙың кирбес заводтары был үҫә барған талаптарҙы үтәүҙә ҡәнәғәтләнерлек эшләмәйҙәр. Чернуковскийҙәге төҙөлөш трестарының кирбес заводтары ағымдағы йылдың уҙған 5 айында заданиеларҙе 25—30 процентҡа үтәп еткермәнеләр. БАССР Министрҙәр Советы эргәһендәге төҙөлөш материалдары управлениеһе (начальнигы Ишпин Әминев) предприятиелəре лә кирбес етештереү пландарын өҙолар.

Һәр төҙөлөш сезонының иң ҡыҙыу сағы. Ә кирбес етешмәү эштең темпын түбәнәйтә. Был хәл шулай уҡ төҙөлөштө озлекһеҙ ағымлы методын һәм тиҙлөтелгән методты ҡулланыуҙы ла өҙә, ҙур простойҙар яһауға килтерә.

Кирбес заводтары өҙеклектән сыға алалар. Тик бында етәкселәрҙең, заводтарҙағы партия, профсоюз ойошмаларының производствоны ойоштороу мәсьәләләре менән көндәлек рәүештә шөғөлләнеүҙәре, көүәттәрҙе арттырыу өсөн иң эшлекле саралар күреүҙәре кәрәк.

Бөҙәҙең заводтарыбыҙҙа әле механизациялаштырыу эштәре бик артта ҡалып киләләр. Күп хеҙмәт талап иткән процестарҙа ла техника бик аҙ ҡулланыла. Мәҫәлән, Чернуковск төҙөлөш трестың тәйәу-бушатыу эштәрен механизациялаштырыу 40 процент кенә тәшкил итә. Мейестәрҙең көүәте тулыһынса файҙаланылмай. Формовка цехына балсыҡ вағытында бирелмәү арҡаһында простойҙар күп була. Карьерҙарҙың юлдары төҙәтелмәгән. Ошо арҡала балсыҡ тейәлгән вагонеткалар йыш ҡына юлдан сығалар, ә был балсыҡ ташыу эшен өҙөүгә сәбәпсе була. Заводта продукцияның сифатына ла иғтибар итмәйҙәр. Мейестәрҙәге температура вағытында үҙгәнен барлымай. Техник процестарҙе бидәүләү өсөн махсус журнал булдырылмаған. Был хәл кирбестең насар сифатлы итеп эшләнеүенә килтерә. Заводта иҫәпкә алынған брак ҡына 7,3 процент тәшкил итә, ә бынан башҡа күп һанда кирбес тейәгәндә һәм бушатҡанда ватылып яраҡһыҙ хәлгә ейәнә.

ВКП(б) Үҙәк Комитеты Башҡортостан Өлкә Комитетының отчеты буйынса ҡабул иткән ҡарарында Өфө, Чернуковск ҡалаларында торлаҡ-коммуналь төҙөлөш эштәренең бик артта ҡалыуын билдәләп, был өҫтөлөктө бөтөрөүҙе тыҡрыҡ рәүештә талап итте. Үҙәк Комитеттең күрһәтмәләрен тормошҡа ашырыу өсөн бөтә көсте тупларға кәрәк. Кирбес, әҙбиз, алебастр һәм башҡа төҙөлөш материалдары етештереүсе предприятиелəрҙең коллективтары государствоға алдындағы бурыстарын үтәү юлында большевистик ныҡышмалыҡ менән көрәшергә бурыслылар.

Предприятие етәкселәре заданиеларҙе үтәү өсөн социалистик ярыштың киң йәйелдерергә, эш процестарҙен механизациялаштырыу буйынса конкрет саралар күрергә, яңы төҙөлөштәргә өтерлек һанда кирбес һәм башҡа материалдарҙы өҙлекһеҙ рәүештә бирен тороуҙы тәьмин итергә тейештәр.

**С. Федотов,**
ВКП(б) Өлкә Комитетының машиналар төҙөлөшө бүлеге мөдире урынбаҫары.

## СИТ ИЛ ЭШТӘРЕ МИНИСТРҘӘРЕ СОВЕТЕНЕҢ КОММЮНИКЕҺЕ

1949 йылдың 23 майынан 20 июнгә тиклем Парижда сит ил эштәре министрҙәре Советының алтынсы сессияһы булып үтте. Унда Совет Социалистик Республикалар Союзының сит ил эштәре министры А. Я. Вышинский, Франция сит ил эштәре министры Роберт Шуман эфәнде, Великобритания сит ил эштәре министры Эрнест Бевин эфәнде һәм Америка Ҡушма Штаттарының государство секретаре Дин Ачесон эфәнде ҡатнашты. Сессия ваҡытында Германия мәсьәләһе һәм Австрия договоры тикшерелде.

Сит ил эштәре министрҙәре Совете түбәндәге ҡарарҙы ҡабул итте:

### I. Германия мәсьәләһе

Германияның экономик һәм политик берҙәмлеген аныҡ баҫтырыу тураһында килешеүҙәргә сит ил эштәре министрҙәре Советенең был сессияһында өлгөшергә мөмкинлек булмауға ҡарамаҫтан, СССР, АҠШ, Великобритания һәм Франция сит ил эштәре министрҙәре был һөҙөмтәгә ирешеү өсөн үҙҙәренең тырышлыҡтарын дауам итәләр һәм, айырым алғанда, хәҙер түбәндәгеләр тураһында килешеүҙәргә киләләр:

1. Берләшкән Милләттәр Генераль-ный Ассамблеяһының өсөнсө, йылдың сентябрь айында саҡырылаҫаҡ дүртенсе сессияһының барышында дүрт хөкүмәт Ассамблеялағы үҙҙәренең вәкилдәре аҡрыҡ Германия мәсьәләһе буйынса сит ил эштәре министрҙәре Советенең киләҫәк сессияһын саҡырыуҙың срогы һәм башҡа шарттар тураһында фекерҙәр менән алышаҫаҡтар.

2. Германияның экономик һәм политик берҙәмлеген аныҡ баҫтырыуға өлгәшеү маҡсаттарында министрҙәрҙең үҙҙәренең тырышлыҡтарын дауам иттерергә уйлауҙары айҡанлы оккупацион властәр дүрт яҡлы нигеҙҙә Берлинда биргәлән консультация һәйәсаҡтар.

3. Шуның менән бергә был консультациялар Германияла һәм Берлинда йәшәп килгән административ бүленеүҙәрҙең һөҙөмтәләрен, биғерәк тә түбәнгә киләрелгән мәсьәләләрҙе йөмшартыу маҡсатын тотаҫаҡтар:

а) көнбайыш зоналар һәм консырыш зона араһында, шулай уҡ Берлин һәм зоналар араһындағы сауҙаны кинәйтеү һәм финанс, экономик мөнәсәбәттәрҙе үҫтереү;

б) көнбайыш зоналар һәм консырыш зона араһында, шулай уҡ Берлин һәм зоналар араһында кешеләрҙең һәм тауарҙарҙың йәрешен һәм мәғлүмәттәр менән алмашыуҙы еңеләйтеү;

в) мөмкин тиклем Берлиндең тормошон нормаллаштырыуҙы күҙҙә тотоп, был ҡаланың дүрт секторы менән идара итеүгә ҡағылған мәсьәләләрҙең дә йәһәт интересен ҡарау.

4. Өсөнсө параграфта күҙҙә тотолған эштә ярҙам өсөн тейешле оккупацион властәр уларҙың юрисдикцияһында торған немец экспериттәрен һәм тейешле немец ойошмаларын саҡыра алалар. Был саҡырылған немецтар эшкә ҡабылған мәғлүмәттәр менән алмашаҫаҡтар, докладтар әҙерләйәсаҡтар һәм үҙара килешеүҙәргә өлгөшкәс оккупацион властәргә тәҡдимдәр яһаясаҡтар.

5. СССР, Франция, Великобритания һәм Ҡушма Штаттар хөкүмәттәре 1949 йыл 4 майҙағы Нью-Йорк килешеүе көсөнә ҡалырға тейеш, тип килешәләр. Уған башҡа, киләрелгән параграфтарҙа күрһәтелгәндәрҙең маҡсаттарына эртабан ирешеү өсөн һәм был планды, көнсығыш зона һәм көнбайыш зоналар араһында һәм зоналар һәм Берлин араһында кешеләрҙе һәм тауарҙарҙы йәрөтөүгә һәм коммуникацияларға ҡағылған килешеүҙәрҙе, һәм башҡа планддарҙы яҡшыртыу һәм уларға өҫтәмәләр индереү өсөн, шулай уҡ транзитҡа ҡарата оккупацион властәр һәр береһе үҙенең зонаһында кешеләрҙе һәм тауарҙарҙы йәрөтөү һәм телефон, телеграф, почта аша бәйләнеш өсөн тимер юл, һыу һәм юл транспортын нормаль функционировать итеү һәм файҙаланыу өсөн ҡарәкәт саралар күрергә бурыслылар.

6. Оккупацион властәр көнсырыштағы һәм көнбайыштағы немец экономик органдарының өтәкселәренә зоналар араһында тағы ла тығыҙыраҡ экономик бәйләнештәрҙе урынлаштырыуға һәм сауҙа һәм башҡа экономик килешеүҙәргә тағы ла эффектлерәк тормошҡа ашырыуға булышлыҡ итергә тәҡдим итәләр.

### II. Австрия договоры

Сит ил эштәре министрҙәре түбәндәгеләргә килештеләр:

а) Австрияның сиктәре 1938 йыл 1 гинуарға тиклем булған килеш ҡалаҫаҡтар;

б) Австрия өсөн договор, Австрияның уңда йәшәгән словән һәм хорват милләттәренең хөкүктәрҙең һаҡлауҙы гарантиялауын күҙҙә тотаҫаҡ;

в) Австрияҙан репарациялар талап ителмәйәсәктәр, ләкин Югославия үҙенең территорияһындағы Австрияның милкен, хөкүктәрын һәм интересторен алырға, тергәрә, йәки юҡ итергә хөкүклы булаҫаҡ.

г) Советтәр Союзы Австрияҙан 6 йыл буйына тулаҡ хөкүкле меңан ирекле рәүештә конверсия яһалыуһы валюталы 150 миллион доллар алаҫаҡ;

д) һуңғы өсөн түбәнгәләрҙе үҙенә индерәсәк:

1. Германия активтары итеп тотолған йәки талап ителгән бөтә милкте, хөкүкты йәки интересторҙе һәм Австрияла торған хәрби трофейлар сифатында тотолған йәки талап ителгән хәрби промышленность предприятиелəрен, торлаҡ йорттарын һәм шуға оҡшашлы күсемәй торған милкте Австрияға тапшырыу, шуның менән бергә Урынбаҫарҙарға, Австрияға бирелəсәк хәрби трофейларҙың категорияларын аныҡлау эше тапшырыла (договорҙың 35-се статьяһына ҡара. 1948 йыл 24 гинуарҙан Советтәр Союзының тәҡдимдәрендә күрһәтелгән башҡа параграфтарына ярашлы рәүештә Советтәр Союзына тапшырыласаҡ нефть активтарҙан һәм Дунайҙа судноҙар йөрөтөү компанияһының — ДДСГ—милкәнән башҡа. Был параграфтар яңынан ҡаралған килеш һәм, ҡағизә рәүешендә, Австрия юрисдикцияһы аҫтында ҡалалар). Шуға ярашлы рәүештә Советтәр Союзына ДДСГ-ның Венгрия, Румыния һәм Болгария урынлашҡан активтарҙе лә, шулай уҡ Дунайҙа судноҙар йөрөтөү компанияһының көнсығыш Австрияла урынлашҡан активтарҙен, урынбаҫарҙар араһында килешелгән исемлек буйынса 100 процентҡа тапшырыласаҡ.

2. Советтәр Союзына тапшырыласаҡ был хөкүктәр, милк һәм интересторҙе, Советтәр Союзы Австрияға бирҙен хөкүктәр, милк һәм интересторҙ кеүек үк Советтәр Союзы йәки Австрия яғынан инеҙәй ҙә булһа ҡыйыллыҡтар йәки талаптарһыҙ тапшырыласаҡтар. Ошонон менән бергә «ҡыйыллыҡтар һәм талаптар» тигән һүҙҙәр аҫтында 1945 йылдың 8 майынан һуң был милк, хөкүктәр һәм интересторҙе союзный контроль тормошҡа ашырыуҙан килеп сығыусы кредиторҙәр ҡағыҙҙәре генә түгел, ә башҡа бөтә ҡағыҙҙар ҙа шул иҫәптән килештәр буйынса ҡағыҙҙар ҙа күҙҙә тотола. Советтәр Союзының һәм Австрияның ҡыйыллыҡтарҙан һәм талаптарҙан үҙ-ара бер тәртиүҙарын Советтәр Союзына тапшырылған Германия активтарына уның хөкүктарын Австрия тәрәфынан оформить ителеү кәрәнә һәм Советтәр Союзы тәрәфынан Австрияға бирелгән активтарҙе фактик тапшырыу кәрәнә йәшәп килған күләмдәге бөтә төр ҡыйыллыҡтарҙа һәм талаптарҙа ла ҡағыла, тип күҙҙә тотола:

ф) СССР-ға тапшырылған Германияның әлекке бөтә активтарҙе Советтәр Союзының рәзалымынан башҡа инеҙәй ҙә булһа тәртиптә алыуҙарға дүлəр ителмәйҙәр;

г) Министрҙәрҙең урынбаҫарҙары договорҙың бөтә проекты буйынса килешеүгә 1949 йыл 1 сентябрҙән дә һуңламайынса өлгәшеү өсөн үҙҙәренең эштәрен тиҙ кондарға яһынан башлаясаҡтар.

## Суҫҡасылыҡ үҫтереү планы арттырып үтәлде

Ингөш Насырова суҫҡалар төрбиәләүҙә иҫкенсе йыл ғына эшләй башлауына ҡарамаҫтан, был эштең оҫтаһы булып өҫерелде. Ул быйыл үҙенә бирелгән 3 баш инә суҫҡанан 34 суҫҡа балаһы алды һәм хәҙер уларҙы тәрбиәләй. Уның тырыш хеҙмәте арҡаһында «Искра» колхозы суҫҡасылыҡты үҫтереү буйынса йыллыҡ планды үтәне.

Пермәкәй районында ингөш Насырова кеүек малсылыҡ оҫталары күп. «Смычка» колхозында инде биҫенсе йыл ферма эшләгән ингөш Зинаида Цыганова шундайҙарҙың береһе. Ул үҙған йыл үҙенә бирелгәлән 8 һыйырҙан 8 бысау алып үҫтереҙе һәм һәр һыйырҙан планда билдәләнгән 1200-әр литр урынына, 2100-әр литр һөт һауып алды. Ул быйыл ҙа планды арттырып үтәү өсөн бөтә көсөн һалып эшләй.

**Х. Мостафина.**

## Иптәш Сталинден „Яңы обстановка—яңы бурыстар“, тигән телмәре тураһында

1931 йылдың 23 июнендә, хужалыҡсылар конференцияһында иптәш Сталин үҙенең тарихи телмәре менән сығыш яһаны. Ул был телмәрендә беренсе биш йыллыҡ планды үтәү эштәрендә булған өтешһеҙлектәргә туҡталды, уларға большевистик тәрән анализ яһау нигеҙендә уға өтешһеҙлектәрҙен сәбәбен асып, уларҙы бөтөрөү өсөн көрәш программаһын бирҙе.

Ул осорҙа совет халҡы, большевиктар партияһы ҡабаһаларында, беренсе биш йыллыҡ пландың хәл иткес өлөшө йыллыҡ үтәү өсөн көрәш ине. Бына шул осорҙа промышленностең ҡайһы бер тармаҡтарында үҫеш темпларының әҙерлек һәм хәлгәҙәнмәҫлек барлыҡҡа килде. Бының сәбәбҙәрен Сталин былай аңлатты: «... Һуғыш вағытта промышленностең үҫеш шарттары тамырынан үҙгәрҙеләр, етәкселектең яңы алымдарын талап итеүсе яңы обстановка тыуҙы, ә бөҙҙең ҡайһы бер хужалыҡ работниктарыбыҙ эш алымдарын үҙгәтергә ҡушмаһа, һәмин ҙа иҫкеһе менән эшләүҙе дауам иттеләр» (Сталин. Ленинизм мәсьәләләре, 11 баҫмаһы, Башҡосҡорт 39-бит, 390 бит).

Социалистик общественный үҫештең тыуған яңы шарттар, хужалыҡ төҙөлөшөнөң яңы ысулдары эшләргә, яңы эш методтарын үҙләштерергә ҡушты. Иптәш Сталин үҙенең был тарихи телмәрендә хужалыҡ төҙөлөшөнөң яңы бурыстарын билдәләү менән бергә, уларҙы тулыһынса үтәү юлдарын күрһәтте һәм совет халҡын яңы өлгөләр нигеҙҙәре менән ҡоралландырҙы.

* * *

Иптәш Сталин үҙенең был телмәрендә, бөтөнләй ҙә элек, предприятиелəрҙе эш иҫе менән төҙөмһеҙ итеү мәсьәләһенә туҡтала. Социалистик предприятиелəрҙе эш көсө менән төҙөмһеҙ итеү советтар илендә ҙур проблемаға әүерелде. Капитализм шарттарында эшһеҙҙәр армияһы өҙлекһеҙ рәүештә ҡаҙнан киләп, Капиталист, эшсе көсө ҡаҙнаған ваҡытта, һәр төрлө квалификациялағы эшселəрҙе ана шул эшһеҙҙәр араһынан таба ала. Шуға күрә капиталистик производство өсөн эшсе көсө һорауы мәсьәләһе кәм тәрбиәндә торһай.

Социализм илендә эш бөтөнләй башҡа. Бында эшһеҙҙәр армияһын тыуҙырыусы шарттар моңғолекка бетерелгән. «Элек, — ти иптәш Сталин, — ҙурәтте эшселəр заводтарҙа, фабрикаларҙа күҙәтеп йөрөйҙәр ине. — тинең, был эште инеҙәйҙәр ҙә аңламаҫлыҡ йәшәй ине, ә уға ҙә аңламаҫлыҡ эшһеҙлек башланған, ҡулдың ҡатмаһынан булғанлыҡтан, хәйерәлек, ялыҡ ҡурҡынысы булғанлыҡтан, был ялыҡ ҡурҡынысы кешеләрҙе ауылдан ҡалаға хыялланыҡтан киләп сыға ине». (шунда ук 391 бит).

Беренсе биш йыллыҡтың бөйөк бурыстарының үтәлеүе, илдә социалистик индустриялаштырыу эштәрен киң күләмдә йәйелдереү эшһеҙлекте бөтөрҙө, ауылда крәҫтиән хужалыктарын киң күләмдә коллективлаштереү ауылда натуралхужалыҡты тамырынан бөтөрҙө һәм крәҫтиәнде ауылдан ҡыуған массовый хәйерселекте мәңгегә инде. Илебеҙҙә социализмдан өҫкә һөҙөмтәһенә хәл тамырынан үҙгәрҙе. Хәҙер инде эш кешенең үҙенең ағыуына иҫән тоторға урын ҡалманы. Бына шуның өсөн иптәш Сталин промышленноҫҡа ҡарап эш көстәрен йыйнауҙың яңы юлдарын, ойошҡан рәүештә йыйнау юлдарына күсеүҙе күрһәтеп бирҙе.

* * *

Унан ары иптәш Сталин хеҙмәттең иң ауыр процестәрен (ҡорһан, күмер промышленноҫе, төҙөү эше, тейәү-бушатыу, транспорт, ҡара металлургия һ. б. т.) механизациялаштырыуҙы күрһәтә. Иптәш Сталинден был күрһәтмәләрен үтәүҙә социалистик промышленность ҙур уңыштарҙа иреште. Күмер промышленноҫендә 1913 йылда күмер ҡаҙыу барлыҡ 1,7 процентҡа механизациялаштырылған булһа. 1940 йылда уның 94,7 процентҡа механизациялаштырылды. Күмер сығарыу эштәрен механизациялаштырыу буйынса Советтар Союзы донъяла беренсе урында тора. «Элек, — ти иптәш Сталин, — ҙурәтте эшселəр заводтарҙа, фабрикаларҙа күҙәтеп йөрөйҙәр ине. — тинең, был эште инеҙәйҙәр ҙә аңламаҫлыҡ йәшәй ине, ә уға ҙә аңламаҫлыҡ эшһеҙлек башланған, ҡулдың ҡатмаһынан булғанлыҡтан, хәйерәлек, ялыҡ ҡурҡынысы булғанлыҡтан, был ялыҡ ҡурҡынысы кешеләрҙе ауылдан ҡалаға хыялланыҡтан киләп сыға ине». (шунда ук 391 бит).

Беренсе биш йыллыҡтың бөйөк бурыстарының үтәлеүе, илдә социалистик индустриялаштырыуҙың эштәрен киң күләмдә йәйелдереү эшһеҙлекте бөтөрҙө, ауылда крәҫтиән хужалыктарын киң күләмдә коллективлаштереү ауылда натуралхужалыҡты тамырынан бөтөрҙө һәм крәҫтиәнде ауылдан ҡыуған массовый хәйерселекте мәңгегә инде. Илебеҙҙә социализмдан өҫкә һөҙөмтәһенә хәл тамырынан үҙгәрҙе. Хәҙер инде эш кешенең үҙенең ағыуына иҫән тоторға урын ҡалманы. Бына шуның өсөн иптәш Сталин промышленноҫҡа ҡарап эш көстәрен йыйнауҙың яңы юлдарын, ойошҡан рәүештә йыйнау юлдарына күсеүҙе күрһәтеп бирҙе.

* * *

Унан ары иптәш Сталин хеҙмәттең иң ауыр процестәрен (ҡорһан, күмер промышленноҫе, төҙөү эше, тейәү-бушатыу, транспорт, ҡара металлургия һ. б. т.) механизациялаштырыуҙы күрһәтә. Иптәш Сталинден был күрһәтмәләрен үтәүҙә социалистик индустриялаштырыу ҙур уңыштарҙа иреште. Күмер сығарыу эштәрен механизациялаштырыу буйынса Советтар Союзы донъяла беренсе урында тора. Металлургияла әсенсе биш йыллыҡтың башында уҡ инде тулыһынса механизациялаштырылған домналар, Советтар Союзында бөтә протелгән суйынды 60 процентен биреләр ине.

* * *

Иптәш Сталин үҙ телмәрендә промышленность өсөн эшселəр көсөн ойоштыу рәүештә әҙерләү менән бергә эшселəрҙе производствоға беркетеү, эшселəр составының заманлаштереү эшен бурыслы итеп ҡуйҙы. Производство техникаһын үҙләштергән һәм яңы механизмдарҙы күпләп ҡулланған данлы эшселəр составынан башҡа предприятиелəр үҫеш ҡуйылған бурысты үтәй алмаҫтар тип күрһәтте.

Заманса ҡадрҙар булдырыу, биғерәк тә, эш хәҡен дөрөҫ ойоштороуға бәйланған. Хеҙмәт итештереүсәнлеген күтәреүгә итештереүсән көстәрҙең үҫешен тиҙлөтеү, эш хәҡен дөрөҫ ойоштороу, социализм принципын тулыһынса тормошҡа ашырыу юлы менән генә ирешергә мөмкин. Шуға күрә иптәш Сталин эш хәҡен дөрөҫ ойоштороуҙы производство үҫешенең иҫкенсе төп шарты итеп билдәләне һәм эш хәҡен дөрөҫ рәүешт ойоштороу юлдарын күрһәтеп бирҙе. Социализм илендә эш хәҡенда тигеҙләүселек принципынан производство үҫешенә зарарлы ваҡансы ғәйеп бирҙе.

Ҡатнашыусы көстәрен тиҙлөтелгән темптар менән үҫтереү өсөн һәр кемдең материаль ихтыяр ҡыҙыҡһыныуы көрәк. Һәр кемдең хеҙмәтенә, уның һаны һәм сифатына ҡарата эш хәҡы алыуы хеҙмәтсәндәрҙә материаль ихтыр ҡыҙыҡһыныуҙы тыуҙыра. Квалификациялы хеҙмәт бер уҡ эш вағытында күберәк материаль байлыҡ тыуҙыра. Кем социалистик обществоға күберәк бирһә уның күберәк алырға хәҡы бар. Шуға күрә социализм принципын дөрөҫ тормошҡа ашырыу һәр кемдә үҫенен квалификацияһын күтәреүгә ынтылыш тыуҙыра. Иптәш Сталин: «... квалификациялы хеҙмәт менән квалификацияһыҙ хеҙмәт араһындағы, ауыр хеҙмәт менән еңел хеҙмәт араһындағы айырманы иҫәпкә ала торған тарифтар системаһын ойоштороргә кәрәк», — тине (шунда ук. 394 бит).

* * *

Иптәш Сталин, үҙенең телмәрендә, хеҙмәттә дөрөҫ ойоштороу нигеҙендә хеҙмәттең өтештереүсәнлеген күтәреүгә айырыуса туҡталып, — «предприятиелəрҙә хеҙмәтте шулай итеп ойоштороргә кәрәк, өтештереүсәнлек айҙан-айға, кварталдан-кварталға күтәрелеп бара торған булһын, тине. (шунда ук, 397 бит). Хеҙмәт өтештереүсәнлеген өлөкһеҙ рәүештә күтәреү, уны дөрөҫ ойоштороға бәйләү, эш вағытының һәр бер минутынан дөрөҫ файҙалана белеүҙе талап итә. Вағытты минут менән генә түгел бәлки секундтар менән дә иҫәпләргә өйрәнһен, культуралы һәм техник яҡтан сыныҡҡан кешеләр хеҙмәт өтештереүсәнлегенең юғары өлгөләрен бирһен, уның өлөкһеҙ үҫеүен тәьмин итәләр.

Зур темптар менән үҫеүҙе социалистик хужалыҡҡа өтәксе кадрҙар — эшселəр синыфының производство-техник интеллигенцияһын булдырыу социалистик хужалыҡ өсөн команда кәсторе әҙерләү айырыуса әһәмиәткә эйә булын тора.

Совет власе тарихта беренсе тапҡыр киң күләмдә халҡ хужалығының бөтә тармаҡтары буйынса хеҙмәтсәндәр өсөн юғары уҡыу йорттарының ишектәрен асты. Большевиктар партияһы һәм бөйөк Сталин өтәкселегенда Совет власе тарафынан үтәрелгән саралар нәҙәмтәһендә, илебеҙҙең халҡ хужалығы юғары квалификациялы командирҙәр менән өтерлек күләмдә тәьмин ителде. Инженер-техник кадрҙарын әҙерләү һәм эшселəрҙен квалификацияһын күтәреү сталинсе бөтә бөйөк йыллыҡтар буйына киң йәйелдерелде. Ул һуғыштан һуңғы бөйөк йыллыҡ планда ла ҙур әһәмиәт тота. Совет юғары уҡыу йорттары һәм урта мәктәптәр йыл һайын мөңәрәләп юғары квалификациялы инженер һәм техник работниктәр бирәләр. Ләкин эш кадрҙарҙы юғары уҡыу йорттарында әҙерләү менән генә сикләнмәй. «... производство-техник интеллигенцияһы тик юғары мәктәптәрҙе үткән кешеләрҙән генә түгел, — ул шулай уҡ предприятиелəребеҙҙән практик работниктәренән, квалификациялы эшселəрҙән һәм эшселəр синыфының заводтарҙы, фабрикаларҙы, шахталарҙы культура кәсторенән дә формировать ителәсәк», — тип күрһәтте иптәш Сталин (шунда ук, 402 бит). Иптәш Сталинден был күрһәтмәһе практикала тулыһынса үтәлә киләһе. Яңы биш йыллыҡта был мәсьәлә тағы ла ныҡ күләмдә куйылды. Биш йыллыҡ план тураһындағы закон буйынса производствола индивидуаль төрлөшө, бригада һәм курстарҙа уҡытыу юлы менән квалификациялы массовый профессия кадрҙары әҙерләүҙе киң йәйелдереү бурысы куйылды.

* * *

Социализмдан өҫкә иҫке мәктәп инженер-техник работниктәре сафында зур үҙгәреш тыуҙырҙы. Улар социализм файҙаһына хеҙмәт итеүгә табан бороллолар. Шуға күрә иптәш Сталин: «... эшселəр синыфы яғына инеһеҙ бөрола торған специалистарға һәм инженер-техник кәсторгә ҡарата политикабыҙҙы үҙгәртергә һәм уларға ҡарата максимум хәстәрлек күрһәтергә кәрәк». — тине. (шунда ук, 409 бит).

* * *

Иптәш Сталин үҙенең телмәрендә, халҡ хужалығы өсөн накопленеген яңы сығанаҡтарын күрһәтеү менән бергә, уның темптарын кәсәйтеү мәсьәләһенә айырыуса туҡталды.

«Промышленность һәм ауыл хужалығын артабан йәйелдереп өбәреүҙе тәьмин итеү өсөн, — тине иптәш Сталин, — накопленеген яңы сығанаҡтарын эҙләп өбәреүгә, хужалыҡты бетереүгә, хужалыҡ иҫәбен индереүгә, продукцияның үҙенә тешеү хаҡын түбәнәйтеүгә һәм промышленность эсендәге накопленеңе күтәреүгә ирешергә кәрәк» (шунда ук. 410 бит).

Совет халҡы был бурыстарҙы үтәү өсөн арымай-талмай көрәшә.

1948 йылда, Мәскәү предприятиелəренең ныҡлы экономия режимен үтәреү, продукцияның үҙенә тешеү хаҡын түбәнәйтеү һәм пландан тыш накопленеге алыу өсөн башланған көрәштәре бөтә халҡ хәрәкәтенә әүерелде. Был хәрәкәт һөҙөмтәһендә предприятиелəрҙен экономикаһы байтаҡ ныҡыны һәм социалистик промышленность 1948 йылда пландан тыш 6 миллиард һумдан артыҡ накопленеге бирҙе.

1949 йылдың гинуарында Мәскәү промышленноҫенең алдынғы предприятиелəре оборот средстволарының әйләнешен тиҙкартыу өсөн көрәш башланылар. Был яңы көрәш халҡ хужалығының бөтә тармаҡтарын ҡ

# ТАРИХ ҺАБАКТАРЫ

Ҡыйын һигеҙ йыл үлек, 1941 йылдың 22 июнендә, Гитлер Германияһының ун ете сателлиттәренең яуҙары Советтар Союзының сиктәрен — Балтик диңгеҙенән алып Ҡара диңгеҙгә тиклем — буйлап-буйына иҫкәрмәҫтән һәм мәрхәмәт күрһәтмәй аша үтеп инделәр.

Советтар Союзына Германияның һәҙүүт итеү кәнәсәһендә инглиз-саксондар империалистарының иң ҡуйынсыл идеологтары мәҡтәт, түбән тәйәләрын күрһәттеләр. Америка һәм Англия консерваторҙары фашизмдың тар-мар ителәсәгенә ышанмаҫлыҡ рәүешле түгел, бәлки быны теләгеләр ҙә — улар, герман агрессоры, Урыҫ илен ҡуйып, бик ҙур «киҫәк» менән ҡотылыҫ булһа ла туйыныр торор, ә хыялланған хәлдә, үҙ урындарында ултырып ҡалырға, һәм үҙҙәренең тапҡыр ҡанлы эләктереү ихтималына ла ирек бирәләр ине.

Совет кешеләренең мораль яҡтан әҙерлеге һуғыштың беренсе көнөттәренән үк күренде. Ҡаһарманлыҡ, батырлыҡ, үлемдән ҡурҡыу — социалистик революция бөсөнтәрәк сифаттары, большевиктәрҙең сифаттары күп миллиондарса боец-патриоттарҙың сифаттарына әйләнделәр.

«Был армия Европа континентендә иң көслө ҡаршылыҡҡа осрамағайны әле, — тине шул саҡта Иптәш Сталин. — Тик беҙҙең территорияла һуғыш ҡаршылыҡҡа осраны. Һәм был ҡаршылыҡ күрһәтеү һөҙөмтәһендә немец-фашист армияһының иң яҡшы дивизиялары беҙҙең Ҡыҙыл Армия тарафынан ҡырылғандар икән, был инде Гитлерҙың фашист армияһы ла, Наполеон ҙың Вильгельм армиялары ҡыйратылған шикелле ук, ҡыйратыла ала ҙың ҡыйратылаҫаҡ, тигән һүҙ» (И. В. Сталин. Советтар Союзының Бөйөк Ватан һуғышы тураһында. 10-сы бит).

Беренсе һәм иң ҙур планы дөҫтарҙың һәм дошмандарҙың күҙе алдында Совет Армияһының гениаль полководецы тарафынан асылтан-асыҡ ирҙән ителде. Ул көтә совет халҡы тарафынан бер ҡүнелдә ҡабул ителде. Ләкин ул буржуаз «демократия» илдәре тип аталған илдәр өсөн үҙәттегесә һәм мөмкин булған ҙың түгел ине. Сөнки уларҙа халыҡ ҙың хөкүмәт ираһында совет илендәге кеүек айырылмаҫлыҡ бәйләнеш юҡ ҙың булыуы мөмкин дә түгел. Уларҙа туғанлыҡ тыуған илдә Совет илендәге кеүек мәхәббәт һәм бирелгәнлекте белдерә. Тик совет, социалистик ҡоролошо ғына илдең барлыҡ халҡтарын ғәскәрҙәренә отнор биреү өсөн бер семьяға берләштерҙеңме буламы, һәм тик совет, социалистик государство ғына был баһадирҙарса көрәштә еңеүгә халҡтың барлыҡ көстәрен тарта күрелмәгәнсә ойоштороуҙы һәм мобилизациялауҙы тәьмин итә алды.

Ни тик большевиктар партияһы, Ленин—Сталин партияһы ғына тотош илде еңеүле Ватан һуғышының ошо бөйөк планын үтәүгә алып бары ала ине.

Совет халҡының Бөйөк Ватан һуғышы алдындағы кешелек донъяһы тарихында ҙың социалистик общество кешеһенең һәм бөйөклөгө тураһында, уның тиңдәшһеҙ геройлығы һәм ныҡлығы тураһында, миллиондарса совет баһадирҙарының, партизандарының, партизандарҙың һәм егеттәренең, ҡатын-ҡыҙҙарының һәм йәш үҫмерҙәренең ғәйрәтлелеге һәм бөйөк патриотизмы тураһында, ғәскәрҙең һәм колхозсыларҙың титаник хеҙмәте тураһында, бөйөк Ленин—Сталин партияһының тәрән ағыллылығы тураһында һөйләүҫе иң гүзәл бит булыр инде. Һуғыш башланғандан һуң һәр ай үтеүгә үк, нементәрҙең инде алға тиклем серһеҙ өҫтенлектәре буласҡа ҡарамаҫтан, Гитлер армияһы Мәскәү янында үҙенең йәшәүенең бөтә тарихендә беренсе тапҡыр бик ҡаты еңелеүгә осраны. Ә бер йылдан һуң үҙенең кинәлеге һәм героизмы ягынан тиңдәше булмаған Сталинград оборонаһы һөҙөмтәһендә бөйөк Сталинград һәжүме башланды. Германия һәм уның союзниктәре менән яңғыҙға-яңғыҙ ҡалып Советтар Союзы хәл иткес еңеүгә өлгәште. Сталинград һуғышы немец армияһының ҡоҡпы байыуы һәм емерелеүенең башы булды, уға икенсе бөтә донъя һуғышының бөтә барышында ныҡлығы тыуҙырҙы. Сталинградтан хәрби гений барлыҡ һуғыштар тарихендә иң данлыҡлы һәм иң бөйөк еңеү булған Сталинград еңеүен тәьмин итте. Сталинградтан хәрби доктринаһы еңде, совет социалистик системаһы еңде һәм үҙенең үлсәп бөтөргөһөҙ өҫтенлеген күрһәтте. СССР халҡтарының дуҫлығы еңде.

Иптәш Сталинға алдан күреп әйткәндәре тура килде: совет халҡының көрәше Европалағы барлыҡ халҡтарҙың фашистик ҡоллоҡтан үҙҙәрен ҡотолдороу өсөн көрәше менән бергә ҡушылды. Енеуле совет ғәскәрҙәре, Висла ҺӘМ Одерҙа, Дунайҙа һәм Тиссала, Карпатта һәм Берлин янындағы аҙаҡҡы хәл иткес һуғышта дошманды тубыҡландырыу һәм уны капитуляция яһарға мәжбүр итеү өсөн, Германияның сиктәренә табан дәһшәтле ағым булып ябырылдылар. Һәм совет кешеләренең героизме менән рухланған поляктарҙың һәм чехтарҙың, французҙарҙың һәм норвегиялыларҙың партизан көрәше кәң һәйбәт киңерәк тоҡана барҙы.

Англияның һәм Америка Ҡушма Штаттарының идара итеүсе ҡоттары үҙҙәрен бөтенләй башҡаса тоттолар. Европала икенсе фронт, көнбайыш державаларҙың тантаналы йөкләмәләр алыуҙарына ҡарамаҫтан, 1941 йылда ла, 1942 йылда ла асылманы. Шунан ары ул 1943 йылға киҫектерелде. Советтар Армияһының тотош Европаны үҙенең ғәскәре менән азат итеү «ҡурҡынысы» килеп тыуғас, тик 1944 йылда ғына операциялар башланды. Англия-Америка армиялары, Франция ереһә төшкәндән һуң, Гитлер армияһының тылдағы, «ял итеүсе» частәренән кәсһеҙ генә ҡаршылығына осраныр, уларҙың төп көстәре Көнсығыштағы гигант һуғыштарҙа ҡырҡратылғайнылар һәм юҡ ителгәйнеләр.

Капиталистик донъяның реакцион дәүләттәренең иҫәптәре барып сыҡманы. Совет иле һуғыштың ҡаты һынауҙарынан ҡәһәрләнгән, кеҫә бөткән «ир-егет» булып түгел, бәлки Европа халҡтарын азат итеүсе дан-шөһрәт менән ҡырҡа ғына тулышланды, халыҡ-ара политикаға хәл иткес йоғонто яһаусы, бөтә донъяла иң ҡеүәтле державаға әүерелеп сыҡты.

Икенсе бөтә донъя һуғышы һөҙөмтәһендә, совет социалистик государственный еңеүе һөҙөмтәһендә бөтә донъяла социализм һәм демократия лагере үҫеп бөтөргөһөҙ рәүешлә ныҡлығы һәм үҫте. Көнсығыш һәм Үҙәк Европа илдәре капиталистик системанан моңғоға ҡотолоп сыҡтылар, уларҙың халҡтары үҙҙәрендә яңы, илдыҡлы халыҡ-демократик режимдар тыуҙырҙылар һәм социализм юлына аяҡ баҫтылар. Икенсе яҡтан, империализм лагере һуғыштан һуң Германия, Япония һәм Италия кеүек реакцион империалистик державаларҙы юғалтты. Немец һәм япон агрессорҙарына ҡаршы азатлыҡ һуғышында колонияларҙағы халҡтарҙың милли-азатлыҡ хәрәкәте ныҡлығы һәм үҫте, һәм улар хәҙер әҙ азатлыҡ һәм бойондороҡһоҙлоҡ өсөн героик рәүештә көрәш алып баралар.

Гитлер Германияһын тар-мар итеү көнөнән һуң үҙҙән дүрт йыл совет халҡының социалистик экономиканың яңы күтәрелеше өсөн, һуғыштың ауыр әҙәмтәләрен йылдам бөтөрөү өсөн геройҙарса көрәше менән тулған. Бик йәлләтеш тәүге ос йылында 4.000 самаһы промышленность предприятиеһе аяҡҡа баҫтырылды, төҙөлдө һәм хәрәкәткә индерелде. Промышленность продукцияһын етештереүҙең һуғыштан алдәкке кимәле үҙын кителде инде, ауыл хуҡалығының ҙур күтәрелешенә, Совет иле культураһының юғары үҫешенә олғашылде, хеҙмәтсән массаларҙың тормош кимәле яҡшы рәүештә күтәрелде.

Социалистик ҡоролоштоң бөйөк өҫтенлектәре Советтар Союзына бығаса күрелмәгән ҡыҫҡа срокта илдең экономикаһын һәм культураһын яңы, иң юғары баҫҡыҫҡа күтәрергә мөмкинлек бирҙеләр. Синфи ҡаршылыҡтар менән өҙгәләнә торған капиталистик илдәрҙә бындай уңыштарҙың булыуы мөмкин түгел.

Советтар Союзы һуғыштан һуңғы йылдарҙа сталинсе тыңҡы политиканы ныҡышмалы рәүештә тормошҡа ашырыуҙың дауам иттерҙе, ныҡлы тыныслыҡ өсөн, еңелгән фашистик илдәрҙең демократик үҫеше өсөн, зур һәм бәләкәй государстволарҙың халыҡ-ара хеҙмәттәшлеге өсөн үҙенең иҙгә көрәшен дауам иттерҙе. Тыныслыҡ өсөн сәләмәт көрәштә Советтар Союзы барлыҡ демократик государстволарҙы, капиталистик донъяның барлыҡ прогрессив көстәрен, ер шарындағы барлыҡ намыҫлы, алдынғы кешеләрҙе үҙенең тирәһендә тупланы. Советтар Союзы етәкселегендәге тыныслыҡ һәм демократия лагере хәҙер, ҡасан да булһа булғандағыға ҡарағанда ла ҡеҙәрәк һәм уның көстәре һаман үҫә бара.

Гитлерға ҡаршы еңеүле коалицияла ҡатнашыусыларҙың бүтәндәре башҡа төрлө юлдан киттеләр. Англия-Америка блогының эш башлыҡтары үҙҙәренең күптән түгелге дошмандары — Германия һәм Япония милитаристәре менән союзда тороп, бөтә донъяла хакимлек урынлаштырыу өсөн яңы һуғыш башлау тураһында хыялланалар. Ләкин АҠШ-тың һәм Англияның бөтә донъяла хакимлеге — Гитлерҙең, Муссолинизең һәм Тодзионың бөтә донъяла хакимлек итеүгә ынтылыштары шикелле ук, журҡыныс һәм буш хыял булып тора.

Тарих һабактары яңы һуғыш аполлогеттәре өсөн, барлыҡ черчиллдар, форрестолдар, каннондар, даллестар өсөн әҙһеҙ үткән булһалар ҙа, улар бөтә донъялары бик ҡын халыҡ массалары өсөн бушҡа рына үтмәнеләр. Ҡасандыр бер ваҡытта һуғыш халҡтарҙан «төрән сер итеп», министрҙәр кабинеттәренән тыныслыҡта эҙерләнеп, шунан һуң йөҙҙәрә миллион кешеләрҙең баштарына ябырылып төшә торғайны. «Ләкин халҡтарҙың теге йәки был идара итеүсе кликалар ҡулында һуҡыр ҡорал булып тороу ваҡыты үтте», — тине Бөйөк Октябрь социалистик революцияһының 31 йыллығы көнөндә иптәш Молотов. Бөтә донъялағы халҡтар, демократик көстәр яңы һуғыш уты тоҡандырыусыларҙың мәкерле эҙләнеүҙәрен уяулыҡ менән күҙәтеп торалар һәм уларҙың еңәйәтсел уйҙарын өҙәсәктәр. Халҡтарҙың булышлығынан башҡа һуғышыу мөмкин түгел, ә халҡтар һуғыш теләмәйҙәр, уны сисен ебәрергә рөхсат итмәйҙәр.

Киләсәк коммунизм йәшлеге, һәм тарих барышын, общественный үҫеш барышын киреү бороуға инәлтелгән барлыҡ ынтылыштар емерелеүгә хөкөм ителгәндәр. Ватан һуғышының бөтә тарихе, СССР-ға һуғыштан һуңғы йылдарҙа коммунизмдан ынтылышлы рәүештә һеүәтле алға барыу хәрәкәтенең тарихе шуға тулы тураһында инандырырлыҡ итеп һөйләй.

**Б. Леонтьев.**

## Малсылыҡты үҫтереү һәм продуктивлеген күтәреү өсөн

Байҡыбаш районы «Ленин булағы» ауыл хуҡалығы артеле малсылыҡты үҫтереү һәм продуктивлеген күтәреүҙә байтаҡ уңыштарға өлгәште. 1940 йыл менән сағыштырғанда мөгөҙле эре малдар һаны 25 процентҡа, һарыҡ-кәҙәләр дүрт тапҡырға, тоҡымтар һаны икеләтә арты. Яңы сыҫҡа фермаһы ойошторолдо һәм сыҫҡалар һаны 33 башҡа еткерелде. Һуғыш йылдарына ҡарағанда һәр бер һауын һыйырҙан 250 литр артыҡ һөт һауын алынды. Ләкин был уңыштар бөҙҙе тынысландырмайҙар. Сөнки СССР Министрҙәр Советы һәм ВКП(б) Үҙәк Комитетенең күптән түгел генә сығарған «Колхоздарҙа һәм совхоздарҙа продукты бирә торған общественный малсылыҡты үҫтереүҙең (1949—51 йылдарға) планы» һәм «Малсылыҡ продуктылары эҙерләү тураһындағы» ҡарарҙары малсылыҡ работниктәре алдында тағы ла зурыраҡ бурыстар ҡуйҙы. Колхозсылар был тарихи ҡарарҙарҙы зур хеҙмәт күтәрелеше менән ҡаршыладылар.

Малсылыҡты үҫтереү һәм продуктивлеген күтәреү — ул ныҡлы аҙыҡ базаһы булдырыуға һәм малдарҙы яҡшы тәрбиәләүгә бәйләнгән. Шуға күрә быйыл 33 гектар күп йыллыҡ үлән сәстек. Ферма яны участкаһында 3 гектар һоло, 5 гектар тамыр аҙыҡ культураларын ултыртыҡ. Ферма эргәһендә төбиғи күҙәнә тыш, 11 метр тәрәнлегендә яңы һыу яткылығы төҙөлдө һәм тире-яғына ағастар ултыртылды. Мал торлаҡтары ремонтланы, сыҫҡалар өсөн яңы аҫбар һалынға.

Быға тиклем малдарҙың һаны күп булыу менән генә сикләндек, уларҙың продуктивлеге тураһында аз хәстәрлек күрелде. Хәҙер үҙебеҙҙең төп маҡсатыбыҙ итеп общественный малсылыҡтың продуктивлеген күтәреү бурысын ҡуйҙыҡ. 8 баш «бестужев» тоҡомло һыйыр һәм 2 баш «прекос» тоҡомло тәкә, 20 һарыҡ һатып алдыҡ. Был беҙгә киләсәктә тоҡомло яңыртыу мөмкинлеген бирә. Һыйырҙарҙы ас тапҡыр һауыу, уларҙы төнҙә көтәү эштәре практикаға ҡулланыла.

Государственға тапшырыласаҡ малдарҙы көтөүҙә йөрөтеп һөнәрмәү өсөн айырым алдыҡ. Малсылыҡ продуктыларын тапшырыуҙы Октябрь революцияһының 32 йыллығы—7 ноябрь көнөнә үтәргә һүҙ бирҙек.

Малсылыҡты үҫтереү һәм малсылыҡтың продуктивлеген күтәреү өсөн бөтә мөмкинлектәр бар. Беҙ иптәш Сталинға бирген вәғәҙәбеҙҙе намыҫ менән үтәү өсөн тырышабыҙ.

**Ш. Вәлиуллин,**
Байҡыбаш районы, «Ленин булағы» колхозы председателе.

## Быуа төҙөлдө

МИӘКӘ. «Родник» колхозы ҡалдырған ниткоп Сталинға яҙған хаттарында алған йөкләмәләрен үтәү өсөн ныҡышмалы көрәш алып баралар.

Яҙҙың беренсе көндәренән үк улар үҙҙәренең ауылы янынан аға торған йылғаны быуа башланылар. Хәҙер быуа быуыу эштәре тамамланды һәм уның һыуы менән баҡса әмәнтәрен һуғарыу башланды.

Колхоз быйыл быуда ҡалҡ, өйрәк үрсетеүҙе күҙҙә тота.

**Ф. Сабитов.**

# СОВЕТТӘР СОЮЗЫНДА

**Таджик ССР-ы.** Республиканың Яңы МТС-ы әҙерләгән колхоздарҙа арпаны комбайндар менән урып-йыйнау башланды.

**Һүрәтте:** П. Д. Дивиндең комбайны Киров исемендәге колхозда эш өҫтөндә.

О. Кузьмин фотоһы.
(ТАСС фотохроникаһы).

### Гарантиялы маркалар ҡуйылған составтар

ДОНДАҒЫ РОСТОВ. (ТАСС). Брянскийҙең поездарын гарантиялы маркалар менән оҙатыуҫы тимер юлсыларының патриотик инициативаһы Төньяҡ Кавказ магистралендә алдынғы транспортсылары араһында ҡайнар ихлас тапты.

Батайск станцияһында диспетчер ниптәш Лаврищенконың йәштәр сменаһы сифат гарантияһы менән поездарын беренсе булып формировать итә һәм оҙата башланы. Станцияның бөтә коллективы уға әйҙәне. Гарантиялы маркалы тимер юлсылар хеҙмәтенең юғары культураһын иҫбатлаусы документ булып тора. Составты тәҙәүәстәр, нагонщиҡтар ҡарауҫылар, ҡасауҫылар һәм дежурныйҙар уға ҡул ҡуялар.

Батайск тимер юлсылары үҙ станцияларының намыҫы өсөн көрәштә зур уңыштарға өлгәштеләр. Хәҙер улар поездарҙы тик гарантиялы маркалар менән генә оҙаталар. Йүнәлеш бөтә пунктарында ла уларҙың составтарын юғары баһалы алалар. Кавказ һәм Тихорецк станцияларының коллективтарҙе лә составтарҙы гарантиялы маркалар менән оҙата башланылар.

### *Малсылыҡ работниктәренең профессиялар буйынса ярыштары*

КУРСК. (ТАСС). Өлкә суҫҡа ҡараусыларҙың һәр бер инә суҫҡанан 25 суҫҡа балаһы алыу һәм быйыл һауыҫыларҙың һәр бер быйырҙан 3.500 литр һөт һауын алыу өсөн ярыштары киң йәйелә. Малсылыҡ работниктәренең профессиялар буйынса ярыштарында инициаторҙар булып Рыльск районы, «Красный Октябрь» колхозының суҫҡа ҡараусыһы, Социалистик Хеҙмәт Геройы Ульяна Быкова һәм Старо-Оскол районы «Большевик» колхозының быйыр һауыҫыһы Ирина Овсянникова сыҡты.

Партияның Өлкә Комитеты бюроһы малсылыҡ мастерҙарының патриотик башланғыстарын хуплап, ВКП(б)-ның бөтә район комитеттарына был инициативаҙы эш тәжрибәһен киң рәүешле аңлатырға тәҡдим итте.

### Ҡазағстанда машина-малсылыҡ станциялары

АЛМА-АТА. (ТАСС). Ҡазағстандың малсылыҡ районҙарында машина-малсылыҡ станциялары ойошторолдо. Ҡарҙар эҙерләнә, мал аҙығын эҙерләү өсөн машиналар киптерелә.

Гурьев өлкәһе, Ҡыҙыл-Ҡурғанск районының Тайсуйған станцияһы 30 колхозды хеҙмәтләндерәсәк. Станцияның иҫәбе менән 25000 гектар майҙанда тәбиғи үләндәр һәм 7000 гектар майҙанда сәселгән үләндәр йыйналасаҡ.

Машина-малсылыҡ станциялары шулай уҡ Көнсығыш Ҡазағстан, Джамбул, Алма-Ата, Ҡарағанда һәм Павлодар өлкәләрендә лә төҙәләр. Быйыл Ҡазағстанда 6 станция төҙәләсәк. 1952 йылға уларҙың һаны 27-гә тиклем етәсәк.

### Комбайнерҙәрҙең яңы отряды

СССР совхоздар Министерствоһының мәктәптәрендә һәм училищелөрендә, урожай йыйнау өсөн механизаторҙар кадрҙарын эҙерләү тамамлана. Совхоздар бик күп һанда комбайнерҙар, иген киптереүсе машиналарҙың мастерҙарын һәм башҡа специалистарҙы аласаҡтар.

Быйыл беренсе тапҡыр «С-4» маркалы үҙе йөрөй торған комбайндарҙың механик-комбайнерҙәрен эҙерләү ойошторолдо. Бөтәһе 3 меңдән артыҡ механик-комбайнер уҡытып сығарыласаҡ. 6 ай эсендә улар серһеҙ теоретик һәм практик эҙерлек үтәләр. Ставрополь крайының Григорополисск училищеһе 172 механик, Краснодар крайының Тихорецк училищеһе—126 һәм Сталин өлкәһе Славянск училищеһе—64 кеше уҡытып сығарҙы.

Быйыл тағы, урожай йыйнау башланыр алдынан совхоз училищелөре һәм мәктәптәре тағылма комбайндар эсен 2.800 комбайнер уҡытып сығарасаҡтар. Совхоздар эргәһендә төҙәлгән ике айлыҡ махсус курстарҙа 6 меңгә яҡын комбайнер әҙерләнәсәк. Уралдың, Себерҙең һәм Алыҫ Көнсығыштың дымлы районҙарында иген киптереүсе машиналарҙың мастерҙарын әҙерләү өсөн ике айлыҡ курстар ойоштороу билдәләнде.

(ТАСС).

# Сталинсе бөйөк программаны үтәү юлында

СССР *Министрҙәр Советенең* һәм ВКП(б) Үҙәк Комитетенең 1948 йылдың 20 октябрендә ҡабул иткән тарихи ҡарары — тәбиғәтте үҙгәртеүҙең сталинсе программаһы ул. Уны тормошҡа ашырыу маҡсатында республикабыҙың колхоздары ниптәш Сталинға яҙған хатта быйыл планда ҡаралған 2000 гектар урынына, 2360 гектар майҙанда баҫыу һаҡлаусы урман полосалары ултыртырға үҙ биргәйнеләр. 20 майға тотош республика буйынса был йөкләмә 109 процентҡа, ә государство планы 178 процентҡа үтәлде.

Баҫыу һаҡлаусы урман полосалары ултыртыуҙа ҡатнашҡан 53 райондың ҡырҡа береһе генә, Матрай районы ғына, государство тарафынан бирелгән планды үтәмәне. Әлшәй, Баймаҡ, Бишбүләк, Мишә, Мәләүез, Миәкә һәм Учалы районҙары урман полосалары ултыртыу буйынса йөкләмәне үтәп өлгермәнеләр. Питомниктәрҙә ағас орлоҡтары сәсеү планы ла тотош республика буйынса үтәлмәй ҡалды. Был эштә Балтач, Әлшәй, Благовар, Борай, Дәүләкән, Ҡырмыҫҡалы һәм Йомағужа районҙары аҙлыныллар булып сыҡтылар. Ләкин күп кенә районҙарҙа колхоз питомниктәренең эштәре ҡәнәғәтләнерлек түгел. Был хәл алдағы көҙгө һәм яҙғы осорҙа талап ителәсәк ултыртыу материалдарының етешмәүенә килтереү ҡурҡынысы тыуҙыра. Әлшәй, Аҡмырҙа, Йәрмәкәй, Кейергәҙе, Мәләүез һәм Миәкә районҙарында питомниктәрҙә сәсеү эше айырыуса насар тора. Был райондарҙағы питомниктәрҙә сәсеү эшен яҡын көндәрҙә тамамларға кәрәк.

Баҫыу һаҡлаусы урман полосалары ултыртыуҙа яҙғы осорҙа әҙәрелгән серһеҙ етешһеҙлектәр тураһында ла әйтмәй үтергә ярамай. Был етешһеҙлектәр, бөтәһенән дә элек, ағас төрҙәрен аралаштырыу схемаһының һаҡланмауында тора. Күп кенә урындарҙа ултыртыу материалдарының сифаты түбән булды, үҫентелар насар ултыртылды, рәттәрҙең тигеҙлеге һәм аралығы һаҡланманы, тупраҡ насар эшкәртелде.

Урман полосалары ултыртыу—баҫыу һаҡлаусы полосалар булдырыуҙың башланғысы ғына әле. Ултыртылған ағастарҙың үҫеүҙәрен тәьмин итеү өсөн уларҙы тәрбиәләргә кәрәк. Ләкин күп кенә райондар яҙғы эште уңышлы үткәреү менән генә тынысландылар, тәрбиәләүҙе тейешенсә ойоштормайҙар.

Республикабыҙҙың колхоздарында баҫыу һаҡлаусы урман полосаларында рәт араларын эшкәртеү планы 10 июнгә ҡарата 30 процентҡа генә үтәлде. Иәрмәкәй, Бәләбәй, Благовар, Борай һәм Куйбышевка райондары колхозларында полосаларҙы тәрбиәләү эше айырыуса насар тора. Был хәл ултыртылған ағастарҙың артабан үҫеүҙәренә серһеҙ ҡурҡыныс тыуҙыра.

Хәҙерге төп бурыс—баҫыу һаҡлаусы урман полосаларында ултыртылған ағастарҙың һәм ҡыуаҡлыҡтарҙың үҫеүҙәрен һәм тулыһынса һаҡланыуҙарын тәьмин итеүҙән тора. Ә бының өсөн хәстәрлекле тәрбиәләүҙе ойоштороргә кәрәк.

Ҡый үләндәре, бигерәк тә эҙәмһыр үләндәре полосаларҙа үҫеүсе йәш ағастарҙың уҫал дошмандары. Шуға күрә уларға ҡаршы көрәш эшенә серһеҙ итибар итергә тейеш. Ағас араларында һәм рәт араларында тупраҡ бөтә йәй буйына ҡыйыҡ йомшаҡ хәлдә тотолһон. Ҡый үләндәрен йәш саҡында ултыҙыу сәселәрәк һәм файҙалы булыуын онотороға ярамай. Утау эштәрен ойоштороу менән бер рәттән, йәш ағастарға һыу һибеү, һуғарыу сараларын күрелергә тейеш. Һуғарыу ҡоролмалары булған колхоздарҙа был эште системалы рәүештә ойоштороргә кәрәк.

Республикабыҙҙың бик күп колхоздарында әлеккә йылдарҙа ултыртылған урман полосалары ташландыҡ хәлдә тораллар. Уларҙы тәрбиәләүгә айырыуса итибар итергә тейеш. Бында тәрбиәләү менән бергә, рәттәрҙе тулыландырыуға ла итибар итергә кәрәк. Әлекке урман полосаларын аяҡҡа баҫтырыу һәм тулыландырыу өсөн ағастарҙың тоҡомдары буйынса ултыртыу материалдары талабын билдәләү мөһим әһәмиәткә эйә. Был, ағас үҫтереү питомниктәренең алдағы эшләүҙәренә бәйләнгән.

1949 йылдың көҙөндә һәм 1950 йылдың яҙында ағас ултыртыу өсөн нар күтәрергә кәрәк. Беҙ 20 майға тиклем бөтәһе 6.000 гектар нар һөрөргә тейеш инек. Срок үтте, ләкин план үтәлмәне. Күпселек колхоздарҙа был маҡсат өсөн нар һөрөү эше насар ойошторолған. Учалы һәм Зыянчура районҙарында ул эште көнгә тиклем башланмаған. Бурыс — баҫыу һаҡлаусы ағас полосалары ултыртыу өсөн нар күтәреүҙе яҡын көндәрҙә тамамлауҙы һәм нар майҙанын бөтә йәй буйына таҙа тотоуҙы тәьмин итеүҙән тора.

Баҫыу һаҡлаусы урман полосаларына, соҡорло ерҙәргә ултыртылған ағастарҙы, шулай уҡ колхоздарҙың төбиғи урмандарын һаҡлау зур әһәмиәткә эйә. СССР Министрҙәр Совете 1949 йылдың 18 майында «СССР-ҙың Европа өлөшөндәге урман һәм урман-яланһыҡ райондарҙа баҫыу һаҡлаусы урман полосаларын таныуҙарҙан, һындырыуҙарҙан, үҙ белдегенә ҡырҡыуҙарҙан һәм яңғындарҙан, шулай уҡ ҡоротҡостарҙан һәм ауырыуҙарҙан һаҡлау тураһында» махсус ҡарар сығарды. Ултыртылған ағастарҙың уңышлы үҫеүҙәрен тәьмин итеүгә юнәлтелгән был ҡарар тулыһынса үтәлергә тейеш.

Ләкин күп кенә колхоздарҙа полосаларҙы һаҡлауға тейешле итибар ителмәй. Шуның районыбыҙ ойоҡсолоҡ хужалығы «Ҡыҙыл йондоҙ» колхозында үҫеп ултырылған иң ултыртылған йәш ағастары бөтөнләй юҡҡа сығарылды. Һаҡлаусың булмауы арҡаһында ул полоса әүҙәмәләргә ер һөрөн тракторҙар менән тапалып бөттө. Бындай хужаһыҙлыҡ күренештәре башҡа урындарҙа ла бар. Ултыртылған ағастарҙы бөҙөү ваҡиғалары еңәйәт итеп таралырға һәм ғәйепле кешеләр яуаплылыҡҡа тартылырға тейештәр.

Аҙаҡ үҫтереү питомниктәре өсөн орлоҡ әҙерләү эшенә айырыуса итибар талап ителә. Быйыл көҙгө һәм киләһе яҙғы осорҙа питомниктәрҙә сәсеү өсөн етерлек тиклем ағас-ҡыуаҡлыҡ орлоҡтарын әҙерләү һәр бер колхоздың һәм райондың намыҫ эше булып тора. Шул уҡ ваҡытта колхоздар өсөн талап ителгән ултыртыу материалдары етештереүгә нык итибар итергә кәрәк.

Васыуҙарҙа полосалар тар итеп ултыртылған йәки төп тоҡом ағастары ултыртылмаған колхоздарҙа көҙгө осорҙа полосалар төҙәтелергә тейеш. Бында тар полосаларҙы киңәйтеү һәм төп тоҡом ағастары менән тулыландырыу сараларын алдан билдәләргә кәрәк.

Төбиғәттә үҙгәртеүҙең сталинсе планын тормошҡа ашырыуҙа ЛЗС-тар һәм МТС-тар почетлы урынды тоталар. Урман полосаларын ултыртыу һәм тәрбиәләү буйынса уларға государство заданиеһе бирелгән. Ләкин улар тәрбиәләүҙе механизациялаштырыу буйынса йөкләмәләрҙе үтәүгә керешмәгәндәр әле. Шулай уҡ колхоздар тарафынан ла был тар эште яҡлай механизациялаштырыу мөмкинлектәре файҙаланылмай. Тупраҡты эшкәртеүҙә ат культиваторҙары һәм башҡалар бик аҙ ҡулланылалар.

Быуалар, һыу ятҡылыҡтары һәм һуғарыу ҡоролмалары төҙәү — төбиғәттә үҙгәртеүҙең государство планы менән ҡаралған эштәр. Ауыллағы йылда республикабыҙҙа 50 быуа быуылырға һәм 4.700 гектар майҙанда һуғарыу эше аяҡҡа баҫтырылырға тейеш. Бөгөнгәсә бөҙә әле 38 колхоз ғына быуалар төҙәүгә башланы. 1 июнгә тиклем 9 быуа быуылады. Шуларҙың Дәүләкән районында башҡарылды. Әлшәй, Өфө, Обөйҙә һәм Мишә райондарында был эш әле булһа башланмаған.

Государство планы буйынса ҡаралған быйыл төҙәлергә тейеш булмаған фактылары ла бар. Мәләүез районының «Пробуждение» һәм «Золотой колос» колхоздары, әҙер проекттары һәм башҡа мөмкинлектәре булыуға ҡарамаҫтан, быуалар төҙәүҙән баш тартҡылар. Әлшәй районы Совете исполкомы төҙәү эштәрендә был колхоздарға ярҙам күрһәтмәй, уларҙың баш тартыуҙарына килешеп ҡарай. Стәрлебаш һәм Өфө районы колхоздары ла һуғарыу ҡоролмаларын эҙҙә башлыҡ төҙөнмәгәндәр. Әлшәй районында насослы бина установканың эсәһе генә ремонтланған. Ә Мишә, Бишбүләк һәм Мәҡәр райондарында насослы установкаларҙы ремонтлау эше бөтөнләй башланмаған. Өфөлә районында электр төҙәлгән 18 гидро-көҙомаһың береһе лә ремонтланмаған.

Быуалар, һыу ятҡылыҡтары һәм һуғарыу ҡоролмалары төҙәү эшенә йыҡҡа боролоп ҡарарға кәрәк. Быйыл төҙәлергә планы бөтә урындарҙа ла урожай йыйнауға тиклем үтәлергә тейеш.

Баҫыу һаҡлаусы урман полосаларын тәрбиәләп үҫтереү һәм һуғарыу ҡоролмаларын төҙәү эшенә дөрөҫ файҙаланыу юлары һәм торлоҡло урожай эсен керешкә мөһим әһәмиәткә эйә. Шуға күрә партия һәм совет органдары был эштәргә ҙаһил итибар итергә бурыслылар.

**С. Еникеев,**
БАССР ауыл хуҡалығы министры урынбаҫары.

*Агроном кәңәштәре*

## Кулисалы парҙар

Уҙым ашлыҡтары беҙҙең Башҡортостан шарттарында продукты культураларының мөһим бер төре булып һанала. Республикала уҙым арышы, сәсеү майҙаны буйынса, бойҙайҙан һуң беренсе урында тора. Уның урожайлы агротехника сараларының күләменән генә түгел, ҡышлау шарттарына ла бәйләнгән.

Ыл һайын тип әйтерлек республиканың айырым колхоздарында ҡышҡы һәм яҙғы һыуыҡтарҙа ҙур майҙандарҙың уҙым сәсеүлектәре туҙып һеләк була. Уҡымдарҙың туҙып һеләк булыуы күпселек вәҡиттарҙа аҙ ҡарлы, ҡоро, йәки райондарҙа була. Сөнки был райондарҙа урындың тәбиғи шарттары ҡар тотоу сараларын күпләпләп үткәреүгә мөмкинлектәр бирмәй.

Был райондарҙа көролоҡҡа һәм һыуыҡтарға сыҙамлы уҙым ашлыҡтарының мул урожайын алыуға бағыу һаҡлауҙы урман полосалары менән бер рәттән, кулисалы парҙар төҙәтеп һәләтә. Һеңдә генә өлгөшөргә мөмкин. Хәҙерге яңы уҙтыртылған бағыу һаҡлауҙы урман полосалары янып райондарҙа була торған ҡоро елдәргә һәм ҡышҡы һыуыҡтарҙа ҡаршы көсһеҙ әле. Бына шуға күрә бында кулисалы парҙар уҙым ашлыҡтарының урожайын күтәреүҙә айырыуса мөһим сара булып тора.

Кулисалы парҙар нисек эшкәртелә һуң? Ул шундай уҡ ергә һөрәлгән, ләкин озон һабаҡлы үҫемлектәр (мәҫәлән, көнбағыш, ҡуҡуруза һәм башҡалар) киң аралар калдырып сәселгән пар ерҙәре. Парға сәселгән озон һабаҡлы үҫемлектәр кулиса тип атала. Был уҙым сәсеүлектәрендә ҡыш ҡар тотоу өсөн, шуның менән уҙымдарҙың яҡшы ҡышлауын тәьмин итеү, тупракта күберәк дым һаҡлау һәм арыш урожайын күтәреү өсөн хеҙмәт итә.

Ҡыштың төҙөк яртыһында ҡар ҡалынлығы кулисаһыҙ парҙарҙа 10—15 сантиметр ғына була, кулисалы парға сәселгән уҙым майҙандарында 50—60 сантиметрға тиклем етә, ҡыштың икенсе яртыһында ҡар ҡатламы тағы ла ҡалынай. Кулисаһыҙ парҙарҙа көслө елдәр ҡарҙы баҫыуға, бигерәк тә ҡалтыу урындарҙа тигеҙ һалмай. Дәүләкән районының Дим йылғаһы буйындағы «Кызыл тормош», Каганович исемендәге һәм башҡа колхоздарҙа быйыл ҡыш тап шулай булды.

Беҙҙең республикала кулисалар өсөн иң уңайлы үҫемлектәрҙән көнбағыш һанала. Кулисаларҙы июлдә аҙағында йәки июль башында сәсергә кәрәк. Көнбағышты оно вәҡиттә сәсеү уҙым ашлыҡтарын сәсеү осорона тиклем уның 25 — 30 сантиметр ҡорамалығында үҫеп ҡалыуын тәьмин итә. Һәм был парҙарҙы эшкәртеү өсөн дә бик уңайлы сара. Ә уҙым сәсеүлектәре ҡар аҫтына ҡалдырға тиклем кулисалар 70 — 90 сантиметр йәки унан да озонорағ булып үҫеп ҡалалар.

Кулисаларҙы сәсеү өсөн агрегатта — тракторҙың культиваторына йәки һабанына ат сәскесен тағып баҫҡарырға, йәки парҙы культивациялағандан һуң бер-нисә сәскес тағылған махсус трактор агрегаты, улай за булмаһа, буранаға күл менән сәсергә мөмкин.

Урындарҙың рельефенә ҡарап кулисаларҙың араһы 10-дан 20 метрға тиклем калдырыла. Көслө елдәр уҙары аҫтында булған, ҡарҙарҙан ялҡынас ҡалыусы урындарҙа кулисалар араһын 11—12 метр ҡалдырырға мөмкин.

Кулисаларҙың аралыҡ киңлеген трактордың сәсеүлек агрегатына ҡарап алырға кәрәк. Мәҫәлән, 24 рәтле өс сәскестән СТЗ—НАТИ тракторы менән бер тағылма агрегат төҙәлә, агрегаттың ашлыҡ сәсеүҙәге киңлеге 10,8 метр майҙанды ҡаплай. Тимәк, был агрегат эшләй торған парҙа кулисаларҙың аралыҡ киңлеге (икә яҡ өсөн дә 0,4 метр ҡалдырып) 11,2 метр тәшкил итә. Агрегаттың киңлеге башҡа төр маркалы тракторҙарҙың үҙенсәлегенә ҡарап һәзләнә.

Кулисалар бер йәки икә рәт итеп, рәт араларҙа 60-шар сантиметр ҡалдырып сәселә. Рәттәрҙе тура итеп сәсергә кәрәк. Кулиса аралыктарында трактор агрегаты менән парҙарҙы эшкәртеү өсөн уңайлы булырға тейеш. Уҙым сәсеүлектәренә ҡыш ҡарҙар ятҡыҙыҡ тотолһон өсөн кулисаларҙың рәте ел ҡайһы яҡтан күберәк һуҙа, шул яҡҡа ауҡылы сәселә.

Йәбай парҙарҙы тәрбиләгән кеүек уҡ кулисалы парҙарҙы ла яҡшы эшкәртеү талап ителә. Кулисалар аралығы культивацияланә, рәт араларын эшкәртеү үтәрелә һәм ҡый үләндәренән таҙартыла. Яҙ ҡар иреү менән уҡ уҙым сәсеүлектәре тиҙерәк һәм яҡшы үҫһен өсөн, кулисаларға ултыртылған көнбағыш һабаҡтарын йолҡоп алырға һәм сәсеүлектәрҙән ситкә сығарып яңдырырға, ә көлөн ашламаһы өсөн ҡулланырға кәрәк.

Кулисалы парҙарҙың әһәмиәте һабан ашлыҡ культуралары өсөн дә бик ҙур. Тәжрибәләр — кулисалы парҙарҙа сәселгән һабан ашлыҡ культураларының һәр бер гектарҙан 3—4 центнер урожай артыҡ алыныуын күрһәтә.

Безенчүк тәжрибә станцияһының һандары буйынса кулисалы парҙарҙан уроҙай ин ҡоролоҡло йылдарҙа ла дүе тапҡырҙан да артыҡ алынды. Шуға күрә кулисалы парҙар менән бер генә төр ҡар тотоу сараһы ла тиклемә алмай. Беҙҙең республикала кулисалы парҙарҙы нығытҡа тиклем бик күп колхоздар һәм совхоздар эшкәртеләр. Ләкин нығыҡтан ныҡты йылдарҙа был эш йәйелдерелмәне. Хәҙер социалистик интенсивлектән уроҙайлылығын күтәреү өсөн бөтә сараларҙ күрәлгән осорҙа кулисалы парҙ ерҙәренең әһәмиәте айырыуса ҙур.

Агроном **М. Ғәлиев.**

*Бәләкәй фельетон*

## Аскарҙағы „воевода“

Тура кәңәшсе Ишәк Арсланға нәмәлер һөйләне. Арсландың бик ныҡ асыуы ҡабарҙы һәм ул тиҙ генә Таптыгинда — айыуҙы сәкырып алып, уға майор чине бирҙе лә, воевода итеп ебәрҙе.

Дан ҡазаныш, тәрихкә инеп ҡалырға күптәндән хыялланы йәрәхәт воевода беренсе аҙымдарҙа ук хайран ҡалдырырлыҡ мөмкинсә күрһәтергә теләне. Ул ҡан түгергә, кешеләргә төрлө ҡәбахәтлектәр эшләргә, уларҙың күңелдәрен китергә, ҡоншылы көндө тәра тән итергә тәрар итте. Ләкин беренсе көндө үк һарыса тургайҙың ашап, үҙе хурлыҡҡа ҡалды.

Бәйәк рус классигы М. Салтыков — Щедриндың «Таптыгина» әкиәтендәге типтәр беҙҙең осорҙа ла йәшәйҙәр икән әле.

Аскарға райондың бөтә колхоздарынан, совхоздарынан һәм ауыл Советтәренән еҙәксе работниктар йыйпалды. Уларҙың күптәре көндәшмә араһындағы перерывта тамаҡ ялған алыу, культурамы ла итеү өсөн район үҙәгендәге берҙән-бер сәйханаға барырға булдылар. Ләкин телә́к булыу ғына етмәй. Барған урын үҙен нәмә менән бүләк ла йәлеп итергә тейеш. Ә общественный туҡланыу урындарында — томло аш, таҙалыҡ, культуралы хеҙмәтләндереү — йәлеп итеү сараларының береһе булып тора.

...Клиенттәрҙе сәйханала өстәлдән ҡәнгә, иҙәндән буфеттәге һалҡын ашамлыҡтарға һәм башҡа урындарға ҡуныш, гөжләп оскан себендәр симфонияһы ҡаршы алды. Өҫтәлдә яткан әйнәлә биш-алты төрлө ашамлыҡ исеме яҙылған — аш-тукмас, котлет, балыҡ котлете, гуляш, бутка, йомортка, сәй. Уларҙың сифаты тураһында һуҙ ҡуҙғатмай сәйхананың жалобалар һәм тәкәддәр кнәгәһенә генә ҡарайыҡ. Бында бик күп жалоба. Уларҙа клиенттәр ашамлыҡтарҙың түбән сифатлы, төмһеҙ булыуы, горнир итеп кистән ҡалған, есегән тары бутҡаһы бирелеүе, буфеттә селедка, тоҙло кыяр, помидор, венигрет кеүек һалҡын закускалар булмауы, таҙалыҡ һаҡланмауы тураһында яҙғандар. Һәм был жалобалар буйынса тикшереү, сара күреү урынына, кнәгәне кладовойға һалып, ҙур йоҙаҡ менән бикләп ҡуйғандар.

Был йәбай халҡ әйләнәлектән, бөгөнгө клиенттәр, уға иртибар итмәнелер. Үҙҙәренә оҡшаған ашамлыҡтарҙы кылтереүҙе һораныпар. Тик шәһәм менән ашап ултырған вәҡиттә ғына сәйханаға өстәнә майка кейгән бер ир кеше килеп инде. Ул «Таптыгин» әкиәтендәге воевода кеүек төкәбберләнеп сәйхана мөдире Әхмәтьяновҡа:

— Давай, клиенттәрҙе ҡыуалап сығар! — тигән бөтә кешене хайран ҡалдырырлыҡ бойороҡ бирҙе.

— ?!

— Мин һиңә әйтәм түгелме? Бөтәһен дә ҡыуып сығар.

— Булдыра алмайым, — тип ҡаршы Әхмәтьянов. Ләкин майкалы кеше үҙенең һүҙендә тороуын дауам итте.

— Ғәфү итегеҙ, ипташ, — тине клиенттәрҙең береһе. — Хәҙер сәйханала перерыв ваҡыты түгел. Аҙыраҡ көтөргә мөмкин түгелме? Беҙ кәңәшмә араһында ғына инҙек. Ни өсөн беҙгә ҡарата ундай ҡатылыҡ? Һеҙ кем һуң ипташ?

— Миңә шулай ҡушылған. Беҙ уларҙы тыңлата алмайбыҙ. Улар больницаға ҡалмайҙар. Мин фельдшер, аҙлайһығыҙмы, фельдшер... Мин Меншиков, Меншиков мин. — тип ҡыҫҡырҙы ул. — Район һаулыҡ һаҡлау бүлеге мөдирепен бойороғон үтәйем. Хәҙер ук сығып китегеҙ. Миңә эшләргә кәрәк...

Ул өстәлдәрҙең береһендә ашап ултырыусы кешеләрҙе ҡыуып ебәрҙе лә, «эшләй» башланы.

Күҙ алдығыҙға түбәндәге һүрәттә килтереп ҡарағыҙ: себендәр күсе...Һеҙ ашап ултырһағыҙ, һеҙҙең әргәләге өҫтәл өҫтендә спиртовка, төрлө медицина ҡоралдары, дарыуҙар, мамыҡ, марля, өҫтәл янында ирым шәрә сәйхана работниктәре—ҡатын-ҡыҙҙар, ирҙәр тораһар. Ә фельдшер ҙур шприц менән укол яһай. Был картина һеҙгә, уҡыусым, бындағы клиенттәрҙә булған кеүек ук, бик ауыр тойолор ине. Һеҙ ә ашамлыҡтарығыҙҙы ҡалдырып район һаулыҡ һаҡлау бүлеге мөдире Кәримова янына югерер инегеҙ. Ләкин был файҙаһыҙ. Уның фельдшер Меншиковҡа йоғонтоһо булмаған кеүек ук Кәримованы ла был борсомай. Сөнки улар тарихҡа инеп ҡалыу өсөн дан ҡазаныу тураһында ғына уйлайҙар.

Һәм Башҡорт АССР-ы һаулыҡ һаҡлау Министерствоһы тарафынан улар «дан ҡазаныш», тарихҡа инерҙәр, тип ышанырға мөмкин.

**С. Мәүлүтов.**

## Эшселәргә дөйөм торлактар

Өфө паровоздар ремонтлау заводы эшселәре өсөн торлаҡтар төҙөү әле кызыу темп менән бара.

Ломоносов урамында ике ҡатлы дөйөм торлаҡ йорто төҙөлөп бөтөп киҙә. Йорт кирбестән һалына, уның майҙаны 600 квадрат метр. Унда йәш эшселәрҙән 150 кеше урынлаштырыласаҡ. Торлаҡ пар менән йылытыласаҡ.

Завод эшселәре өсөн Голумилинола ла ошондай уҡ торлаҡ йорто төҙөлдө. Ул 12 квартираһан тора. Һәр-бер квартирала зал, кухня һәм веранда булдырыла. Йорттоң әйләнәһендә йәшел ағастар утыртылды. Торлаҡ яҡын көндәрҙә эксплоатацияға тапшырыласаҡ.

**F. Y.**

## Волейбол покрышкалары эшләп сығарыу үҙләштерелде

Өфө камыт-ыңырсаҡ фабрикаһы бик зайыҡ производство программаһын арттырып үтәп, ялҙан тыш 50 мең һум накопление бирҙе.

Фабрика яңы төр продукция — волейбол покрышкаларын массовый рәүештә эшләп сығарыуҙы үҙләштерҙе. Июнь айының беренсе 10 көнөндә сауҙа ойошмаларына 500-гә яҡын покрышка тапшырылды. Тиҙҙән фабрика чемоданлар эшләүгә күсә.

*Сит илдәрҙән телеграммалар*

## Ҡытайҙың яңы Политик консультатив советен сакырыу буйынса Әҙерлек комитетенең сессияһы

БЭЙПИН, 20 июнь. (ТАСС). Синьхуа агентствоһы түбәндәгеләрҙе хәбәр итә: яңы Политик консультатив советте сакырыу буйынса Әҙерлек комитеты Бәйпиндә үҙенең 15 июндә башлаған эшен кисә тамамланы. Комитет, Ҡытайҙың демократик коалицион хөкүмәтен ойоштороусы яңы Политик консультатив советте сакырыуға әҙерлек эшен алып барасаҡ.

Әҙерлек комитеты тарафынан ҡабул ителгән ҡарарға ярашлы рәүештә яңы Политик консультатив советтә эшселәрҙе, крәҫтиәндәрҙе, промышленниктәрҙе, ғалимдарҙе, культура работниктарын, йәштәрҙе, ҡатын-ҡыҙҙарҙы, милли аҙсылыҡ хатирын, Ҡытайҙың сит илдәрҙәге эмигранттарын һәм дини обществоларҙы берләштергән 45 вәкәләтле ойошманан, шул иҫәптән 14 демократик партия һәм группанан, 9 райондан, 6 армия соединениеһенән һәм 16 халыҡ ойошмаһынан һәм группаһынан 510 делегат ҡатнашасаҡ.

Яңы Политик консультатив советте сакырыу буйынса Әҙерлек комитеты 134 вәкилдән тора. Унда Ҡытай коммунистар партияһының, демократик партияларҙың һәм группаларҙың, Гоминдандың демократик әйәтәлдәренән вәкилдәре, халыҡтың төрлө ҡатлам вәкилдәре һәм яңы Политик консультатив советте сакырыу тураһында Ҡытай коммунистар партияһының тәҡдимен яҡлаусы Ҡытайҙың сит илдәрҙәге эмигранттарының вәкилдәре бар.

Сессия ябылыр алдынан Әҙерлек комитеты ойоштороу статутын ҡабул итте һәм 21 кеше составында президиум һайланы. Комитет председателе итеп Мао Цзе-дун, ә уның биш урынбаҫары итеп Чжоу Эн-лай, Лю Цай-шень, Шень Чунь-жу, Го Мо-жо һәм Чень Шу-дун һайланы.

Шулай уҡ Әҙерлек комитетенә яңы Политик консультатив советте ойоштороу уставын эшләп сығарыуҙы, дөйөм программа төҙөүҙе, Ҡытай демократик республикаһы хөкүмәтен ойоштороу планын эшләп сығарыуҙы, декларация, милли флаг, милли эмблема һәм гимн эшләүҙе тапшырыу тураһында ҡарар ҡабул итәлде. Был бурыс үтәксе комитет һәм алты ярҙамсы комитет тарафынан үтәләсәк.

15 июндә, Чжоу Эн-лай председателлегендә сессия асылған саҡта, Ҡытай коммунистар партияһы Үҙәк Комитете председателе Мао Цзе-дун, Ҡытай Халыҡ-азатлыҡ армияһы главнокомандующие Чжу Дәгә бөтә ҡатнашыусыларҙың рәхмәте билдәһенә залда дауыллы аплодисменттар яңғыраны.

Ҡытай коммунистар партияһы һәм башҡа демократик партиялар һәм группалар, шулай уҡ демократик әйәтәлдәр араһында бөтә мөһим мәсьәләләр буйынса дискуссиялар һәм консультациялар булды. Үҙара күҙ уҡ, демократик партияларҙың һәм группаларҙың лидерҙәре һәм демократик әйәтәлдәр, улар Ҡытай коммунистар партияһының яңы Политик консультатив советте сакырыу тураһындағы беренсе май лозунгыһын яҡлап, Харбингә һәм Тяньҙзинға килгән саҡта уҡ, был мәсьәләләр алға ҡуйылғайны. Ул вәҡиттан бирле күп айҙар үтте, һәм хәҙер, шарттар өлгөргән саҡта, яңы Политик консультатив советте сакырыу өсөн Әҙерлек комитеты ойошторолдо. Ул Ҡытай Халыҡ демократик республикаһының коалицион хөкүмәтен ойошторор.

### ПРОФСОЮЗДАРҘЫҢ БӨТӘ ДОНЬЯ КОНГРЕСЕ АЛДЫНАН

**Голландия хөкүмәте профсоюздарҙың икенсе Бөтә Донъя конгресына Голландия профсоюздары делегацияһының барыуына ҡамасаулыҡ итә**

ГААГА, 19 июнь. (ТАСС). Матбуғат-тың хәбәр итеүенә ҡарағанда, Голландия властәре профсоюздарҙың Миландағы буласаҡ икенсе Бөтә Донъя конгресына Голландияның «Эйнхейнд вак централе» профсоюз берекмәһе делегацияһының барыуына ҡамасаулыҡ итергә тырыша. Властәр «Эйнхейд вак централеһенең етәкселәренә гулльденҙәрҙе сит ил валютаһына алыштырыуҙан баш тартҡандар. Гулльденҙәрҙе сит ил валютаһына алыштырыу делегацияның конгресс барыуы өсөн расходтарҙы түләү өсөн кәрәк.

### СИТ ИЛ ЭШТӘРЕ МИНИСТРҘӘРЕ СОВЕТЕНЕҢ ПАРИЖДӘГЕ СЕССИЯҺЫНДА

ПАРИЖ, 19 июнь. (ТАСС-тың махсус хәбәрсеһе). Бөгөн СССР, АҠШ, Великобритания һәм Франция сит ил эштәре министрҙәренең Германия һәм Австрияға ҡарата алекке ергә ултыртыштарҙа тикшерелгән мәсьәләләр буйынса ябыҡ конференцияһе булып үтте. Иртәгә сит ил эштәре министрҙәре Советтең пленар ултырышы буласаҡ.

### АМЕРИКАЛЫЛАРҘЫҢ ТОНСОКТОРҒОС ГАЗДАР ЭШЛӘП СЫҒАРЫУ ӨСӨН ГРЕЦИЯҒА МАТЕРИАЛДАР КИЛТЕРЕҮЕ ТУРАҺЫНДА ЭЛЛАС ПРЕСС АГЕНТСТВОҺЫ

БУХАРЕСТ. (ТАСС). Эллас Пресс агентствоһы Грецияның Ваҡытлы демократик хөкүмәтенен коммуникеһен радио аша таратыр:

«Грецияның Ваҡытлы демократик хөкүмәте бөтә цивилизациялы донъяға түбәндәгеләрҙе белдерә:

Ошо йылдың 13 июненә ҡаршы төнҙә Америка судноһы Пирей яныңда урыллаштҡан Перамаға тонсоктороҫ газдар эшләп сығарыу өсөн материалдар килтерҙе. Был материалдар һәр береһе 3 тонналыҡ 100 йәк машинаһына тейәлделәр.

Был машиналарҙың һәр береһен 3 инглиз һалдаты оҙатты.

Перама һәм Пирей араһындағы хәрәкәт туҡталды, һәм бөтә был юл 12 июнден иртәнге 10 сәғәтенән башлап 13 июнден иртәнге 9 сәғәтенә тиклем полиция тарафынан һаҡланды.

Ваҡытлы демократик хөкүмәт ҡарамағында тикшерелгән мәғлүмәттәр бар, был мәғлүмәттәргә ҡарағанда, америкалылар һәм инглиздәр демократик армияны енә алмағас, тонсоктороҫ газдар ҡулланырға уйлайҙар.

Беҙ, империалистик изәүселәр тарафынан Грецияла эҙерләнгән яңы енәйәт тураһында бөтә цивилизациялы донъяға белдереп, бөтә донъя обществоларын быға ҡаршы протест белдерергә, был яңы енәйәтте тормошҡа ашырыуға ҡамасаулыҡ итергә саҡырабыҙ».

**Яуаплы редактор**
**F. F. ҒАФАРОВ.**

*Сталинсе дүртенсе биш йыллыҡ стахановсылары*

## I. Травильщик Тайфуров

Белорет корос-сыбыҡ заводының дүртенсе номерҙа цехында эшләүсе алдынғы эшсенең хеҙмәте.

— Тәйфуров, молоден кеше ул. Уның менән беҙҙең цех ҡына түгел, бөтә завод ғорурлана, — тиҙәр. Травилка агрегатында цехта үткәрелгәс производство процесс башланып китә. Бында башҡа цехтарҙан килгән корос сыбыҡ йомғаҡтары төрлө түтәрҙәге таҙартыла. Таҙартыу химик юл менән үткәрелә. Шуға күрә, бында һауа һәр саҡыт кислота еҫе менән тулы. Беренсе ҡараштан һуң, бындағы бөтә эш травильщиктең физик хеҙмәте менән башҡарылған кеүек күренһә лә, ентекләберәк күҙәтә башлағас, уның бөтөнләй киреһен күрәһең. Травильщикҡа күберәк акыл кәрәк эшләргә тура килә.

Травильщик Тайфуров үҙ эшенең «атмаһы технологияһын бик яҡшы белә. Ә уның эше башынан аҡырынса тиклем химик процестәрҙән тора. Корос-сыбыҡ йомғағын эбләнә ҡандырға тотканда 80 градуслы температура кәрәк. Күпме ваҡыт ҡоросто эбләп тотоу, күпме ваҡыт уны тигеҙ итеп бакырлатыу һәм киптереү — былар бөтәһе лә теоретик белем һәм ныҡлы тәжрибә талап иткән эштәр.

Тайфуров цехта 1936 йылдан бирле эшләй. Уның бындағы ун ес йыллыҡ күмөрө травилка агрегатында үҙҙы. Ул заводҡа Учалы районының Ғәлиәхмәр ауылынан килгәйне. Ныҡышмалы хеҙмәт, тырышлыҡ Тайфуровты үҙ һөнәренең күренекле остаһы итеп үҫтерҙе. Ул бик тиҙ арала цехтың алдынғы эшсенең дәрәжәһенә күтәрелде. Тайфуров сменаһы, айлыҡ нормаларын байтаҡҡа арттырып үтәү менән бергә, продукцияның сифатын күтәреү өлкәһендә лә һөнәрҙәштәренә өлгө булып китте. Тайфуров сменаһы, айлыҡ нормаларын байтаҡҡа арттырып үтәү менән бергә, продукцияның сифатын күтәреү өлкәһендә лә һөнәрҙәштәренә өлгө күрһәтергә өлгәште. Ул ес йыл буйына уның ҡулынан үткән йомғаҡтарҙа бер генә тапҡыр за брак яһаланы. Ғәҙәттә, Тайфуров эшләгән сменала корос-сыбыҡ һуҙыусылар за сменә нормаларын арттырып үтәйҙәр.

— Рәхмәт һиңә, Сәлиф ағай. Һиңең ҡулыңдан үткән корос-сыбыҡтар менән эшләүе лә рәхәт, — тиҙәр корос-сыбыҡ һуҙыусылар.

Бер травильщиктең сменаһы нормаһы 20 тонналан тора. Тайфуров уны көн һайын 40 тонна итеп бирә. Ә был участкала ике норма биреүе ептел эш түгел. Хәҙергә оле уның хеҙмәт өлөштөреүсәнлеге кимәленә бирәүҙең дә барып етә алғаны юҡ. Тайфуров үҙенең инсек эшләүе тураһында:

— Быға алғашҡыға тиклем, ошо озаҡ йылдар буйынса үҙ һөнәремдең остаһырын камиллаштерергә тура килде. Мин беренсе көндөтө техминимум курсын тамамланым. Унан һуң үҙ эшемде тиҙләтергә ярҙам иткән яңылыҡтар индерҙем, — ти.

Уның агрегаты бөтәһе биш кешенән тора. Бригадала үҙенән башҡа ике йөк ташыусы, ике вагонщик эшләйҙәр. Сменала һәр ваҡыт эш ҡайнап тора. Кешеләр бер туҡтауһыҙ йөк ташыйҙар, бер генә минутка за бүш тормаҫҡа тырышалар.

Тайфуров травилка процесының ҡатмарлы технологияһына ныҡ әйбәт булған эшсе. Ул чәнләрҙә ҡорос-сыбыҡты эбләп аша үткәргәнҙә, бакырлағанда күпме ваҡыт тоторға кәрәклекте сәғәт әрҙәмынан башҡа белдәләй ала. Быны һай ғәмәлдә тәжрибәне үҙ хеҙмәтеңә оҙаҡ йылдар буйына тәрән мәхәббәт менән күнегеү генә бирә. Бына ошо фиҙакәр хеҙмәт уны һуғыштан һуңғы яңы биш йылдыҡ планды үтәү өсөн батырҙарса көрәшеүселәрҙән алдынғы сафына алып сыҡты. Уның биш йылдыҡ нормаһы 1948 йылдың августа айында үҙ артығы менән үтәлде. 1950 йыл эсәбенә эшләүселәр араһында Сәлиф Тайфуров заводта бер-бөтә травильщик әле.

Намыҫлы хеҙмәт Сәлиф Тайфуровҡа ҡәҙерле кеүек яҡты бәхетле тормош килтерҙе. Каланың ин матур өлөшөндә стахановсылар өсөн һалынған икеҫтәр квартиралы махсус йорттар теҙелешеп китәндәр. Был йорттарҙа заводтың ин алдынғы кешеләре торалар. Уларҙың ин тәүҙә һалынғанына Тайфуров семьяһы урынлаштты. Квартира дүрт бүлмәнән тора.

**М. Хайдаров.**

## II. Юғары тиҙлек токаре

Дуҫтарса беседа ҡаҙаҡ һуҙылманы.

Мәскәү поезы жүҙғалды. Төгәрмәстәр рельстәргә бәрелеп тыҡылданыпар. Паровоз мөрйәһенән сыҡҡан ҡара-ҡуҫҡыл төтөн араһында Валентин Александровичтең күҙенә бер-бер артлы теҙелеп уҙтырған телеграф баҫаналары, урман полосалары һәм сторож будкалары сағылып ҡалдылар. Һәм шулар кеүек уның башында төрлө уйҙар уталар.

— Өйрән. Ә ҡайтҡас элекке кеүек ер һелкетерһең, — тигәйне уның начальнигы озатканда. Был һүҙҙәре ул үҙ-үҙенә бер ниҫә тапҡыр ҡабатланы һәм улар бөтә үткән көнҙәре хәтерләтеләр.

Йылдар үтте... Ул өйрәнсек токарь генә ине. Ә алты йылдан һуң юғары квалификацияға эйә булған һигеҙенсе разрядле токарь.

Заводта Валентин Александрович Пупыкинде даны һәр кемде һоҡландыра. Уның тураһында йыйылыштарҙа һөйләйҙәр, газеталарға яҙалар, ә һүрәте заводтың почет тактаһынан бер ваҡытта ла төшмәй.

Бөйәк Союздың башҡалаһына төрлө халаларҙан алдынғы, зур тәжрибәле токарҙәр йыйылғайны. Йәдең күренекле кешеләре тиҙләтелгән метод менән металды эшкәртеү, фрезерлау, инструменттәрҙе көйләү, юғары тиҙлектә үткәреүҙе кеүек күп кенә темаларға лекция укыныпар. Лекторҙар араһында техник фәндәр кандидаттары һәм докторҙары бар ине.

Мәскәү һәм Ленинградтың ҙур заводтарында интәш Пупыкин «Су» сериялы паровоздың диска золотниктәрен тиҙләтелгән метод менән эшкәртелеүен, бондаждарҙың үткәрләнеүен, Коломен паровоздар төҙөү заводының цехтарында, «калибр» заводының лабораторияларында яңы техника ҡаҙаныштарының инсек һыналыуын күрҙе. Бында киҫкестәрҙе электр ярҙамында үткәрләйҙәр, электр көсө менән металдарҙы ялғайҙар.

Үҙенең туған предприятиеһе — Өфө паровоздар ремонтлау заводына Валентин Александрович ижади энергияға байып ҡайтты. Ялда вәҡытта ук ул тиҙләтелгән методта эшләү өсөн үҙенә станок һайлау тураһында уйланы. Уға көсле, юғары оборотлы, үҙ фундаментына ныҡ ултыртылған станоктар кәрәк ине.

Цехтағы бөтә оборудованиеларҙе яңы белгәнлектән ул ватан станогы «ДИП—300»ҙе файҙаланырға карар итте.

Был көсле, яҡшы эшләүсе, ыңғайлы станок. Уға интәш Пупыкин ныҡ ышана ине. Шулай уҡ ул инструменттарҙе һайлап алыуға ла айырыуса ҙур әһәмиәт бирә. Сөнки инструмент уңышты хәл итә. Тик уларҙы дөрөҫ файҙалана белергә генә кәрәк.

Бынан башҡа ул станокка ниҙәй тиҙлек биреүгә, уның киҫкестәрен нисек йөрөтөүгә, эш урының яҡшы әҙерләүгә иғтибар итә. Төнгө ваҡыттарҙа ул станокка яҡтылыҡты дөрөҫ төшереүҙе лә иҫән менән ойоштора.

Практик һөҙөмтәләр тиҙ күренде. Интәш Пупыкин тәүге айҙарҙа уҡ үҙенең заданиеһен 300 процентҡа үтәне.

Оҙаҡламай икенсе сменаға ла өлгөшелде.

Цилиндр эсенә втулканы дөрөҫләп уҙтыртыу ауыр эш. Буш итеп шымартҡанда брак була, тығыҙ булһа — цилиндрҙә һыймай. Был эште ошо кенә тиклем юғары квалификациялы токарь Блинов ҡына баҫҡара ала ине. Ә втулкалар күп кәрәк. Оҙаҡламай интәш Пупыкин дә был ҡатмарлы производствоны уңышлы рәүештә башҡара башланы.

Деталдәрҙе тиҙләтелгән метод менән эшкәртеүҙең төүге кендәрендә уҡ интәш Пупыкинго етешһеҙлектәр асыҡ күренде. Шундай көсле станок «ДИП—300»ҙә юғыстарҙы төрөн итеп алыу мөмкинлеген бирмәй. Интәш Пупыкин моторҙы һәм кайшыны алыштырыуҙы талап итте. Бынан станоктың көсө күп кенә артты.

Бынан башҡа ла ул производство процестәренә күп яңылыҡтар — тормоз валдарының подшипниктәрен эшкәртеү, букс накладкаһы радиусын яһау өсөн кимәтле төҙөлмәләр индерҙе. Уларҙың бөтәһе лә паровоздар ремонтлау заводының көсөн — кәүәтен арттыра, партия һәм хөкүмәт тарафынан бирелгән ҙур заданиеһе үтәүгә мөмкинлектәр бирә.

**В. Мораторов.**

Редакцияның адреса: Өфө каланы, Карл Маркс урамы, 25. Телефон номерҙары: яуаплы редактор урынбаҫары — 2-83-87, секретариат һәм совет тормошо бүлеге — 2-80-49, партия тормошо һәм пропаганда бүлектәре — 2-78-48, информация бүлеге — 2-72-26, ауыл хуҙалығы һәм промышленность бүлектәре — 2-86-29, хеҙмәтсәндәр таттары, культура һәм тормош бүлектәре — 2-90-22.

Н02459 Өлкә газета-журналдар типографияһы. Тираж 25000.

*Бөтә илдәрҙең пролетарийҙәре, берләшегеҙ!*

# КЫҘЫЛ БАШҠОРТОСТАН

ВКП(б)-ның БАШКОРТОСТАН ӨЛКӘ һәм ӨФӨ КАЛА КОМИТЕТТӘРЕ, БАШКОРТ АССР-ы ВЕРХОВНЫЙ СОВЕТЫ һәм ХЕҘМӘТСӘНДӘР ДЕПУТАТТАРЫНЫҢ ӨФӨ КАЛА СОВЕТЫ ОРГАНЫ.

30-сы ЙЫЛ СЫҒА

1949 йыл
№ 123 (8223)
24
июнь
йома

Хаҡы 20 тин

БӨГӨНГӨ НОМЕРҘӘ:

БЕҘҘӘҢ РЕСПУБЛИКАЛА. — Республикабыҙҙың игенселәре СССР Министрҙәр Советы һәм ВКП(б) Үҙәк Комитеты хәрарын хуплайҙар. (1-се бит).

Иҫәп-хисапта средстволарҙың әйләнешен тиҙләтергә. (1-се бит).

ВЛКСМ Өлкә Комитетының икенсе пленумы. (2-се бит).

КИНО АППАРАТ МЕНӘН РЕСПУБЛИКА БУЙЛАП. Аптҡаҙар менән Стәрлетамаҡ араһында. (2-се бит).

А. Курмаев. — Расчеттарҙағы аҡса средстволарының әйләнешен тиҙләтергә. (2-се бит).

Яңы Политик консультатив советта эшмәкәрлек буйынса әҙерлек комитетта сессиһында. (3-сө бит).

М. Мәхмүдова. — Ҡый үлкәндәрҙән ҡарҙы көрәк йәштәрҙән ойоштороған. (3-сө бит).

АГРОНОМ КӨНӨШЕ. М. Ғәлиев. — Сәсеүлектәрҙе тәрбиләйек. (3-сө бит).

Ғ. Идрисов. — Ике тәрәйҙең һорашыуы. (3-сө бит).

Профсоюздың икенсе Бөтә Донъя конгресы алдынан. (4-сө бит).

Сит ил әйтәре министрҙәре Советының Парижҙағы сессиһында. (4-сө бит).

## Яңы урожайҙан игән ҡабул итеүгә әлгәләр әҙерләнергә

Республикабыҙҙың колхоз һәм совхоз баҫыуҙарында мул урожай өлгөрәсәк. Колхозсылар, совхоз эшселәре уны юғалтмауҙың йыйнап алыу һәм береккә һуғылған яҡшы сифатлы игенде государствоға тапшырыу өсөн зур әҙерлек алып баралар.

«1949 йылда урожай йыйнауҙы һәм ауыл хужалығы продуктыларын әҙерләүҙе үткәреү тураһында» СССР Министрҙәр Советының һәм ВКП(б) Үҙәк Комитетының ҡарары республикабыҙҙың игенселәре алдында ҡайнар хуплап ҡарҙы алынды һәм зур производство күтәрелеше тыуҙырҙы. Колхозсылар, совхоз һәм МТС работниктәре был ҡарарҙы өйрәнеүгә арнәлған йыйылыштарҙа урожай йыйнауҙы иң ҡыҫҡа ваҡыт эсендә, һис бер юғалтмауһыҙ башҡарыу һәм государствоға игән тапшырыуҙы срогынан алда үтәү өсөн социалистик йәкләмәләр алалар. Беренсе һуғылған юғары сифатлы игенде государствоға тапшырырға, тип ҡарарҙар ҡабул итәләр.

Был бик тәбиғи һәм Тыуған илебеҙҙең ҡәүәтен күтәреү, биш йыллыҡ планды дүрт йылда уңышлы үтәү, совет халҡының материаль көн-күрешен артабан яҡшыртыу өсөн бөтә игенселәрҙең патриотик хәрәкәте ул. Колхоздар һәм совхоздар ырғындарынан государство келәттәренә төйлек буйына иген өҫтәласаҡ. Уны тоҡарлыҡһыҙ ҡабул итеү өсөн бөтә нәмә алдан әҙерләнергә тейеш. Элеваторҙар, государство складтары, эске әҙерләү пункттары иген ҡабул итеүгә боевой әҙерлек хәленә килтерелһендәр.

Республикабыҙҙың заготзерно һәм әҙерләү органдары был яуаплы кампанияне уңышлы башҡарыуға әҙерме һуң? Уҡенескә ҡаршы, улар был мөһим эшкә әҙер түгелдәр әле.

Урожайҙы йыйнауға аҙ ваҡыт ҡалыуға ҡарамаҫтан, республикабыҙҙа элеваторҙарҙы, складтарҙы, келәттәрҙе, эске пункттарҙы ремонтлау әле сиктән тыш ваҡрын бара. Уҙған йыл Заготзерноның ҡайһы бер пункттары, ваҡытында әҙер булмауы арҡаһында, иген ҡабул итеүгә бик ныҡ тоҡарлыҡ яһаныламаҡ. Бындай егетһеҙлектәр ағымдағы йылда ҡабатланырға тейеш түгел. Элеваторҙарҙың техник базаларын—транспортерҙарҙы, үлсәү хужалыктарын, ашлыҡ киптергестәрҙе һәм һәр төрлө аппараттарҙы һәм приборҙарҙы әҙерләү менән бер рәттән, элеваторҙарҙың һәм эске әҙерләү пункттарының складтарын, келәттәрен дә әлгәләп үтеп ремонтларға кәрәк. Ләкин был эштең барышы әлегәсә һис ҡәнәғәтләнерлек түгел.

Республика буйынса элеваторҙарҙың һәм әҙерләү пункттарының склад һәм келәттәрен ремонтлау эше ни бары 50 процентҡа генә үтәлде. Бөгөнгәсә элеваторҙың береһе лә иген ҡабул итеүгә тулыһынса әҙер түгел әле. Приют, Стәрлетамаҡ элеваторҙарында ремонт эштәре ойошторолмаған һәм бик һуғлап бара. План буйынса механизацияландырылған 19 складҡа капиталь һәм ағымдағы ремонт үткәреү эше ҡаралған. Ә ысынбарлыҡта Ахлыстино, Бәрә, Благовещен, Туймазы пункттарының 4 склад ҡына ремонтланған. Күп ҡабат ремонтланған. Күп урында ремонт эше бөтәнләй башланмаған.

Ябай складтар ҙа иген ҡабул итеүгә әҙер түгел. 100-ҙән артыҡ ябай складҡа ремонт үткәрергә кәрәк. Казанцево пунктында бер склад, Усть-Байҡы, Хәйбулла һәм Табын пункттарында икешәр склад ремонт талап ителә. Ә Өфө әҙерләү пунктында 6 склад әлегәсә ремонтланмаған. Заготзерно управляющие ситтәй Юзыкаев был пункттарҙы иген ҡабул итеүгә әҙерләү буйынса бер төрлө лә конкрет сара күрмәй, эште үҙ ағышына ташлырған. Ваҡытлы рәүештә иген һалыу өсөн складтар һәм келәттәр әҙерләү эше лә алып барылмай. Был тәңгәлдә план ни бары 50 процентҡа генә үтәлгән.

Республикабыҙҙа государство складтарына иген ташыу юлдарын ремонтлау эше лә һис кәнәғәтләнерлек түгел. Иген тейәлгән йөктәр йәрәтелә торған юлдың ни бары 60 процентә генә ремонтланған, күперҙәр тулыһынса төҙәк түгел әле.

Бигҙәлә, бындай хәлгә артабан түҙеп тороу мөмкин түгел. Иген ҡабул итеүгә әҙерлекте булған етешһеҙлектәр тулыһынса бөтөрөлөргә тейеш. СССР Министрҙәр Советының һәм ВКП(б) Үҙәк Комитетының ҡарары — урожай йыйнауҙы һәм иген әҙерләүҙе уңышлы үткәреүҙә урындағы партия, совет ойошмаларының, ауыл хужалығы һәм әҙерләү органдарының боевой эш программаһы булыш тора. Был ҡарарҙа күрһәтелгәнсә государствоға иген ҡабул итеү өҙлөкһеҙ рәүештә дауам итергә тейеш, ҡабул ителгән игенде дөрөҫ урынлаштырыу һәм тулыһынса һаҡлау эше ҡәҙәттән тыш әһәмиәткә эйә булып тора. Шуға күрә лә СССР Министрҙәр Совете һәм ВКП(б) Үҙәк Комитеты эҫәваторҙарҙы, складтарҙы, ашлыҡ киптергестәрҙе, тарауы, шулай уҡ барлыҡ ашлыҡ тәҙәртыу машиналарын һәм лабораторияһын, инвентарҙәрҙе — коньяк райондарҙа 1 июлдән дә һуңлатмай, ә ҡалған райондарҙа 15 июлгә тиклем ремонтлап бөтөреүҙе һәм тулы әҙерлек хәленә килтереүҙе тәьмин итергә мәжбүр итте. Шуның менән бер рәттән, иген әҙерләүҙәрҙе башлағанға тиклем, складтарҙы, иген киптергестәрҙе, тирмәндәрҙе, элеваторҙарҙы тәҙәртырға, зарарһыҙландырырға кәрәк. Иген ташыусы колхозсыларға эш шарттары тыуҙырыу, культуралы хеҙмәтләндереүҙе ойоштороу, столовойҙар, ҡыҙыл мәйештәр булдырыу сараларына иғтибар ителергә тейеш.

Яңы урожайҙан иген ҡабул итеүгә әҙерлек эшен тиҙ көндәрҙә тамамлауҙа ВКП(б)-ның район комитеттәре элеваторҙың, Заготзерно етәкселәренә практик ярҙам итергә, уларҙың эштәрен көндәлек контролгә алырға бурыслылар. Урындағы партия, совет һәм әҙерләү органдарының оператив һәм әлгәләп эшләүҙәре—иген әҙерләүҙең уңышын хәл итәсәк. Бөтә эш урожай йыйнауҙы һәм государствоға иген тапшырыу планын срогынан алда үтәүҙе тәьмин итеүгә юнәлтелгән булырға тейеш.

Черниковск төҙәләш тресы быйыл эксплоатацияға 10 мең квадрат метрҙан артыҡ торлаҡ майҙанын бирә. Хәҙер иҫтәш Е. Ф. Баяновтың төҙәләш участкаһы йәштәр дәйем торлағын һәм шәхси-йыйынма индивидуаль йорттар төҙәй. Ташсы-стахановсы иҫтәш И. И. Лапин норма буйынса бирелгән 280 шлакоблок урынына көн һайын 600 дана һалып, 6 йыллыҡ нормаһы үтәнә.

Һүрәттә: Иҫтәш И. И. Лапин эш өҫтөндә.

Л. Якубов фотоһы.

## Беҙҙең республикала

*Республикабыҙҙың игенселәре СССР Министрҙәр Совете һәм ВКП(б) Үҙәк Комитете карарын хуплайҙар*

### УРОЖАЙҘЫ ЮҒАЛТЫУҺЫҘ ЙЫЙНАУ ӨСӨН

ҒАФУРИ. (Телефон аша). Райондың колхозсылары, МТС механизаторҙары хөкүмәттең һәм партияның 1949 йылда урожай йыйнауҙы һәм ауыл хужалығы продуктыларын әҙерләүҙе үткәреү тураһындағы ҡарарын бер күңелдән хуплап ҡаршыланылар. «Яңы тормош» колхозының тимерсеһе иҫтәш Мәхмүтов ҡарарҙы өйрәнеүгә арналған йыйылыштағы бөтә колхозсыларҙың фекерен дәйәмләп былай тине:

— Урожайҙы өлгөләп үтеп йыйнарбыҙ, хөкүмәтебеҙҙең һәм партиябыҙҙың ҡарарына государствоға иген тапшырыуҙы срогынан алда һәм планды арттырып үтәү менән яуап бирербеҙ. Беҙ иҫтәш Азнабаев менән ике лабогрейканы, ике молотилканы, бер ургыс машинаһын һәм башҡа инвентарҙәрҙе ремонтлап ҡуйҙыҡ. Хәҙер двигателде ремонтлайбыҙ.

Һәр бер колхозсы урожай йыйнауҙа ҡатнашыр өсөн әҙерләнә. Яңмалы ике һүрәлде, иген киптергес ремонтланды.

Колхозсылар бесән сабыуҙы урожай йыйнау осорона тиклем тамамлау өсөн көрәшәләр. Сабынлыктарҙа 65 колхозсы бесән саба, 150 тонна силос һалынды.

— Бригадир хеҙмәт менән үҫтерелгән мул урожайҙы ваҡытында һәм юғалтмауһыҙ йыйнап алыр өсөн бөтә сараларҙы күрәбеҙ, — ти колхоз председателе иҫтәш Бохаров.

Я. Ғәлиев.

### Бөтә резервтәр файҙаланыла

БАҠАЛЫ. Райондың колхоз баҫыуҙарында ашлыҡтарҙың үҫеше яҡшы. Бөтә колхоздарҙа ла сәсеүлектәрҙе тәрбиләү һәм урожай йыйнауға әҙерлек эштәре кин йәйелде.

СССР Министрҙәр Советының һәм ВКП(б) Үҙәк Комитетының ҡарарын радио аша ишетеү менән үк колхоздарҙың баҫыусылыҡ һәм МТС-тарҙың трактор бригадаларында йыйылыштар булды. Колхозсылар һәм механизаторҙар яңы йөкләмәләр алдылар, улар бесән сабыуҙы һәм силослауҙы урожай йыйнау осорона тиклем тамамларға булдылар.

Шундай йыйылыштарҙың береһендә «Красный ключ» колхозының тимерсеһе комсомолец иҫтәш Грешков былай тине:

— Урожайҙың яҡшыны беҙҙең ҡулда. Уны урып-йыйнауҙы өлгөлө үткәреү уңыштарҙы хәл итәсәк. Шуға күрә беҙҙең колхоз әҙерлек эштәрен кин йәйелдерҙе, һеҙемтәлә бөтә инвентарҙәр урып-йыйнауға әҙер.

«Волга», «Хлебороб», «Яңы юл», «Үрпәк» һәм башҡа колхоздар ҙа урожай йыйнауға тулыһынса әҙерләнделәр. Район буйынса 670 келәт, 128 урында ябыҡ ырғындар төҙәлде. 95 урыҫ машинаһы, 3650 ҡул урағы, 2797 салғы һәм башҡа бик күп инвентарҙәр әҙерләнде.

Х. Ғилманов.

### Сөгөлдөр плантацияларында ярыш

ҠЫРМЫҪҠАЛЫ. «Изге» колхозының шәкәр сөгөлдөрө плантацияларында эш ҡайнай. Колхозда быйыл 8 звено 42 гектар шәкәр сөгөлдөрө сәсеүлеген тәрбиләй.

Социалистик Хеҙмәт Геройы Банат Батырова етәкселек иткән звеноның плантацияһында сәсеүлектәр айырыуса яҡшы үҫәләр. Звено ҡыҙ участкаһындағы сәсеүлектәр майҙанын ике тапҡыр йомшартты, бер тапҡыр һирәкләү үткәрҙе. Хәҙер звено ағзаларҙы сөгөлдөрҙө тирең һыуы менән өҙлөкһеҙ аҙыҡландыралар. Батырова звеноһына бирекетелгән бертөкәл ашлыҡ культураларының таҙа үҫеүе.

Башҡа звенолар ҙа социалистик ярышта геройҙан ҡалышмайҙар. Банат Батырова бөтә звенололарға ла әштә булышлыҡ күрһәтә. Ул, бынын менән генә лә сикләнмәй, тирә-яҡтағы 15 колхоздың шәкәр сөгөлдөрө үҫтереүселәренә дәүмәл ярҙам итә.

### КОЛХОЗДАРҘА ҒИЛМИ СОВЕТ УЛТЫРЫШТАРЫ

Башҡортостан ветеринарлыҡ ғилми-тикшереү станцияһының ғилми хеҙмәткәрҙәре республикабыҙҙың көнъяҡ-көнсығыш райондарында махсус маршрут буйынса фәнни экспедициялар буҙдылар һәм колхоз малсылыҡ фермаларында тәжрибә-күрһәтеү станцияһының ғилми советы ултырыштарын үткәрҙеләр. Колхоздарҙа үткәрелгән был ултырыштарҙа ветеринария фәндәре кандидаты Акчурин, станцияның ғилми сотрудниктары Әхмәт, Сәғитов һәм БАССР ауыл хужалығы Министерствоһы ветеринария управлениеһенең әлеге ветеринар врачы Вәлиев иҫтәштәр фәнни темаларҙа доклад-хәбәрҙәр яһанылар.

Зыянчура районында ойоштороған берәнсе ултырышта Зыянчура, Бүтәсен һәм Ишлайыр райондарының малсылыҡ хеҙмәткәрҙәренән 83 кеше ҡатнашты. Баймаҡ районында үткәрелгән ултырышта Матрай, Баймаҡ һәм Хәйбулла райондарынан, ә Учалы районында үткәрелгән ултырышта Белорет, Учалы һәм Өбәйҙәлә райондарынан килгән әҙерсә малсылыҡ хеҙмәткәрҙәре ҡатнашмыштылар.

Б. Ишбулатов.

### Татарстан артистәре Өфөлә гастролдә

Б. Сафиуллин һәм С. Зарова иҫтәштәр етәкселегендә Татар государство опера һәм балет театрының солистәре бригадаһы Өфөгә гастролгә килде.

Бригадала ТАССР халыҡ артистәренән: М. Рахманкулова, Ғ. Кәйбицкая, Ф. Нәҡиәтдинов, Е. Дамбовская, Б. Өхтәмов һәм солистәрҙән С. Жарова, Ф. Маннанов, Ф. Бикиенин, З. Айдарская һәм башҡа иҫтәштәр ҡатнаша.

Программала — татар халыҡ йырҙары, татар совет композиторҙары әҫәрҙәренән: «Алтын сәс», «Башмағым», «Ҡәҫәрләктәр», «Ғәлиә Баныу», «Изге буйында», «Аршын мәл алан», «Наемщик» һәм башҡа музыкаль әҫәрҙәр, хор, татар халыҡ йырҙары һәм бейеүҙәр. Ошо программала ҡаҫҡа Өфө хеҙмәткәрҙәре өсөр концерт тыңланылар.

Беренсе бригада Луначарский исемендәге баҫҡала тағы бер өсөр концерт бирә, унан һуң республикабыҙҙың Черниковск һәм башҡа урындарында булаҫаҡ.

Ш. Кинйәбаев.

### *Колхоздарҙа ҡымыҙ*

ҠЫРМЫҪҠАЛЫ. «Динамо» һәм «Ҡыҙыл туғай» колхоздарында ҡымыҙ эшләү башланды. «Динамо» колхозы үҙенең ҡымыҙын Өфөгә килтереп һата.

Яҡын көндәрҙә тағы ла бер ниҫә колхоз ҡымыҙ эшләргә башлай.

С. Ишбулдин.

Иҫәп-хисапта средстволарҙың әйләнешен тиҙләтергә

## Банк работниктәренең инициативаһы

ЛЕНИНГРАД. (ТАСС). СССР Госбанкының Ленинград ҡала контораһы коллективы иҫәп-хисаптарҙа аҡса средстволарының әйләнешен тиҙләтеү өсөн яңы мөмкинлектәр эҙләй. Документтарҙы «түңәүерҙәге телеграф буйынса авизоларға», тағын ябыуҙар алдынан-әле йышыраҡ күренә башланылар. Банк работниктәре промышленность предприятиеләренең финансистары менән бергә, икенсе урындарҙа йәшәгән һатыу алыусыларға 100 мең һумлан артҡан түләү талаптарын телеграф буйынса тапшырыуҙы практикаға индерәләр. Был система, почта системаһы менән сағыштырғанда, средстволарҙың инеүен 2—5—7 көнгә тиҙләтә. 50-нән артыҡ предприятие бындай система менән файҙалана ла инде.

Госбанк контораһында акцептһеҙ үҙара расчеттар уңышлы рәүештә үткәрелә. Был, аҡса документтәрен тиҙ оформить итергә мөмкинлек бирә һәм клиенттәрҙең счеттарына унар миллиондан һумдарҙың инеүен 48 сәғәткә тиҙләтә.

Совет работниктәренең иҫтәш В. П. Тараскина етәкселек иткән йәштәр бригадаһы аҡса документтәрен тиҙерәк ашкәртеү өсөн үҙ-ара дөҫтарса ярҙамды күрһәтәләр.

Ҡабул итеүселәр, операционниктар, контролерҙар документтарҙы бергәләп эшкәртәләр. Элек, көндәгә 12 сәғәттән һуң иҫтән документтар буйынса үҙ-ара иҫәп-хисапты күсереүҙе икенсе көнгә үткәрәләр ине. Иҫәптәрҙең инициативаһы бөтә документтарҙы шул уҡ көндө оформить итеүгә һәм көн һайын көн тигәндә 10 миллион һум аҡсаны күсереүҙе бер төйәкмә тиҙләтергә мөмкинлек бирҙе.

Банк работниктәренең инициативаһы буйынса Госбанктың ҡала контораһы үҙҙәренең район булектәре менән үҙ-ара иҫәп-хисаптар буйынса документтарҙы көндөҙ алмашыуҙы индерҙе. «Көндөҙгө рейстар» тип аталған рейстар клиенттарға шул уҡ көндө средстволарҙы билдәләнгән урындарға тулыһынса файҙаланырға мөмкинлек бирәләр. Көн һайын үҙ-ара иҫәп-хисап буйынса 20—25 миллион һум аҡса күсереү бер төйәкмә тиҙләтелде.

Һуңғы көндәрҙә банк работниктәре тауарҙар өсөн иҫәп-хисаптарҙы түләү поручениеләре менән үткәреү системаһын киңәйтәләр. Иҫәп-хисаптарҙың, акцепт формаһы менән сағыштырғанда, средстволарҙың инеүе 2—3 көнгә тиҙләтелә.

Госбанктың Ленинград ҡала контораһы район булектәренә һәм промышленность предприятиеләренә ебәргән үҙенең хәтлында, аҡса документтарын эшкәртеүҙе тиҙерәк үткәрергә һәм оперон менән иҫәп-хисаптарҙа аҡса средстволарының әйләнешен тиҙләтергә сакыра.

## *ВКП(б) Өлкә Комитетендә*

### ВКП(б)-ның Благовещен район комитетенең һәм район Совете исполкомының колхоздарҙа общественный малсылыҡты үҫтереү эшенә етәкселек итеүҙәге етешһеҙлектәре тураһында

БАССР ауыл хужалығы министренең урынбаҫары иҫтәш Кәримовтың белдереүенә һәм ВКП(б)-ның Благовещен райкомы секретаре Ғәбдинуров, район Совете исполкомы председателе Житняев һәм район ауыл хужалығы булеге мөдире Чачин иҫтәштәрҙәренә Благовещен районы колхоздарында общественный малсылыҡты үҫтереүҙәге барышы тураһында аңлатмаларын тыңлағандан һуң, ВКП(б) Өлкә Комитеты бюроһы, Благовещен райкомы һәм район Совете исполкомы колхоздарҙа общественный малсылыҡты үҫтереү эше менән сиктән тыш наҫар етәкселек итә, тип билдәләне.

Райком һәм район Совете исполкомы район колхоздарында общественный малды туҙҙырыу һәм саманан тыш колхоздарҙың эске көрәк-яраҡтарына тотоноу практикаһы менән килешеп йәшәйҙәр һәм колхоз малдарын туҙҙырыусы колхоз етәкселәренә сара күрмәйҙәр.

Район партия комитеты һәм район Совете исполкомы колхоздарҙа общественный малдарҙы дөрөҫ ашатыуҙы, асрауҙы ойоштороу һәм уларҙы төрбиләү эштәре менән бик наҫар шөғөлләнәләр. Район колхоздарында ағымдағы йылдың биш айы эсендә тыуған йәш малдарҙың үлеүе: быҙауҙар буйынса—5,4 процент, бәрәстәр буйынса—11,5 процент һәм сусҡа балалары буйынса—2,5 процент тәшкил итә.

Район колхоздарында общественный малсылыҡты үҫтереү планының үтәлеше ҡәнәғәтләнмәҫлек булыуға ҡарамаҫтан, район партия комитеты һәм район Совете исполкомы колхоздарҙа колхозсыларҙан, эшселәрҙән һәм хеҙмәткәрҙәрҙән мал һатып алыуҙы ойоштороу эшенә тейешле иғтибар бирмәйҙәр. Район колхоздарында контрактация юлы менән мал һатып алыу планы 1 июлгә мөғәләә әре малдар буйынса ни бары 10,6 процентҡа, һарыҡ-кәҙәләр буйынса 5 процентҡа генә үтәлде.

Район партия комитеты һәм район Совете исполкомы колхоздарҙа малдарҙы көтөүҙәрҙә йөрөтөп һимертеүҙе ойоштороу эшен бөтәнләй ташлап ҡуйғандар, шуның һөҙөмтәһендә малдарҙы көтөүҙә йөрөтөп һимертеүгә ҡуйыу планы районда мөғәләә әре малдар буйынса 63 процентҡа, һарыҡ-кәҙәләр буйынса ни бары 24 процентҡа генә үтәлде.

Партия райкомының һәм райсовет исполкомының колхоз общественный малдарын һаҡлауға ғәмһеҙ мөнәсәбәттәре һәм районда государство дисциплинаһының йомшарыуы шуларға килтерҙе: Благовещен районы колхоздарында общественный малсылыҡты үҫтереү планы мөғәләә әре малдар буйынса 1 июлгә 92,8 процентҡа, сусҡалар буйынса ни бары 75 процентҡа һәм йорт ҡоштары буйынса 16 процентҡа генә үтәлде.

ВКП(б) Өлкә Комитеты Бюроһы ҡарар итте:

1. Колхоздарҙа общественный малсылыҡты үҫтереүгә етәкселек эшенә ғәмһеҙ ҡарауы өсөн ВКП(б)-ның Благовещен райкомы секретаре иҫтәш Ғәбдинуровҡа шелтә бирелде.

ВКП(б)-ның Благовещен райкомы секретаре иҫтәш Череменинға, район Совете исполкомы председателе иҫтәш Житняевҡа һәм район ауыл хужалығы булеге мөдире иҫтәш Чачинға, әгәр ҙә улар колхоздарҙа малсылыҡты үҫтереүҙең государство планын үтәүҙәге хәлде ҡыҫҡа ваҡыт эсендә яҡшыртмаһалар, ҡаты яуаплылыҡҡа тартыласаҡтар ҡәнәғәтләндерелде.

2. Партияның Благовещен райкомын һәм уның секретаре иҫтәш Череменинды, райсовет исполкомы председателе иҫтәш Житняевте һәм район ауыл хужалығы булеге мөдире иҫтәш Чачинды түбәндәгеләрҙе эшләргә мәжбүр ителәр:

а) мал үлеүҙең сәбәптәрен һәр бер колхоз буйынса һис киҫекмәҫтән асыҡларға, колхоз фермаларында мал үлеүҙе бөтөрөү өсөн колхоздың общественный малдарын ашатыуҙа, ҡарауҙа һәм төрбиәләүҙә көрәкле төртиптәрҙе урынлаштырырға;

б) колхоз фермаларында малдарҙы туҙҙырыуҙы, шулай уҡ колхоздың эске ихтыяждары өсөн малдарҙы сикһеҙ зур расходлауҙы бөтөрөргә. Колхоздың общественный малдарын туҙҙырыуҙарға юл ҡуйыусы колхоз председателдәрен, ауыл хужалығы артели Уставын боҙоусылар булыуы яғынан, партия һәм государство яуаплылығына тарттырырға;

в) һәр бер колхозда малсылыҡ фермаларын комплектовать итеү өсөн колхозсылардан мал һатып алыуҙы киҫкенләтеп ойоштороргә һәм контрактацияның билдәләнгән планын ошо йылдың 1 июленән дә һуңға ҡалмайынса үтәүҙе тәьмин итергә;

г) һәр бер колхозда малдарҙы көтөүҙә йөрөтеп һимертеүҙе ойоштороу буйынса эштәрҙе биш көндәк срок эсендә тамамларға һәм был эште райондың партия, совет һәм ауыл хужалығы органдары контроленә алырға;

д) колхоз һарыҡсылыҡ фермаларында һарыҡтарҙың икенсе тапҡыр бәрәсләүҙәрен ойоштороу буйынса бөтә сараларҙы үҙ ваҡытында үткәреүгә айырыуса серьез иғтибар итергә, һарыҡтарҙың икенсе тапҡыр бәрәсләүҙәренән алынған йәш малдар иҫәбенә колхоздарҙа һарыҡтар үҫтереү планын байтаҡ артырырға тырышырға;

е) һәр бер колхозда йәш сусҡаларҙың төрбиәләнеүен тиҙлеткергә һәм колхоз фермаларында яҡы осорҙа алынған бөтә сусҡа балаларының тулыһынса һаҡланыуҙары өсөн саралар күрергә;

ж) бесән сабын-йыйнау һәм силос һалыу пландарын ошо йылдың 10 июленән дә һуңламайынса үтәүҙе тәьмин итеү өсөн, колхоздарҙа бесән сабыуҙы һәм мал азығы силослауҙы көсәйтергә.

3. ВКП(б) Өлкә Комитетенең ауыл хужалығы булеген 10 июлгә Благовещен районында был ҡарарҙың үтәлешен тикшерергә һәм ВКП(б) Өлкә Комитеты бюроһына белдерергә мәжбүр ителәр.

# ВЛКСМ Өлкә Комитетенең Икенсе пленумы

Ошо көндәрҙә ВЛКСМ-дың Башкортостан Өлкә Комитетенең II пленумы булып үтте. Пленум ике мәсьәлә тикшерҙе.

Кен тәртибенең беренсе мәсьәләһе буйынса пленум «Комсомол мәғарифе селтәрендә уҡыу йылы йомғаҡтары һәм яңы уҡыу йылына әҙерлектәге бурыстар тураһында» ВЛКСМ Өлкә Комитеты секретаре ингеш Самойлтың докладын тыңланы.

— Республика комсомол ойошмалары ВКП(б) Үҙәк Комитетенең идеология мәсьәләләре буйынса күрһәтмәләрен эште хуллайма итеп алып һәм ВЛКСМ Үҙәк Комитетенең XVII пленумы ҡарарҙарын үтәп, 1948—1949 уҡыу йылында комсомолдарҙың һәм йәштәрҙең политик уҡыуының бер ни тиклем яҡшырыуына өлгәштеләр,—ти докладсы.

Республикала 4483 түңәрәк һәм политик мәктәп ойошторолған, уларға 54540 комсомолец йәлеп ителгән. Түңәрәктәрҙә һәм политик мәктәптәрҙә комсомолдар менән бергә союзда булмаған 14 мең кеше үҙҙәренең политик белемдәрен күтәреү өстөндә эшләнеләр. 40345 кеше комсомол мәғарифе селтәрендә, 7047 комсомолец партия мәғарифе селтәрендә уҡыуҙы тамамланы.

Илеш, Салмағош, Шаран, Ҡаҙнаҡ, Туймазы һәм башҡа ҡайһы бер райондарҙың күпселек комсомол ойошмалары уҡыу йылын ойошторолмыҡ менән башланылар һәм уңышлы тамамланылар.

Илеш районы комсомол ойошмаһы уҡыу йылы башланғанда, 1159 комсомолдте һәм 690 союзда булмаған йәштәрҙе йәлеп итеп, 110 политик мәктәп төҙөгән ине. Хәҙер 108 мәктәп эшен тамамланы, 1148 комсомолец һәм 521 союзда булмаған йәштәр уҡып сыҡтылар. Дәйем алғанда районда барлыҡ комсомолдарҙың 95 процентҡа уҡырға йәлеп ителгән.

Түңәрәктәрҙең һәм политик мәктәптәрҙең уңышлы эшләүен пропагандистарҙы дөрөҫ һайлап ала белеү хәл итте. 108 пропагандистың 96-һы юғары һәм урта белемле. Пропагандистар һайлап алыуҙа партияның район комитеты ҙур ярҙам күрһәткән.

Уҡыу йылы башланыуҙың беренсе көндәренән үк ВЛКСМ-дың район комитеты түңәрәктәр эшенә яҡшы контроль ойоштороған. Был эш райком члендәре, штаттан тыш инструкторҙар, уҡытыусылар һәм башҡа активтар ярҙамында үткәрелгән.

ВЛКСМ район комитетенең пропаганда һәм агитация бүлегендә, шулай уҡ тағы ла ойошмаларҙа һәр бер түңәрәктең эшен яҡшы барыуы буйынса махсус журналдар булдырылған. Дәүләттәге занятиелар үткәндән һуң комсомол ойошмаларҙы секретарҙарҙе занятиеларҙың үтеүе тураһында ВЛКСМ райкомына хәбәр итеп торғандар.

Политик мәғариф эшенең яҡшырыуы һөрөнтәһендә комсомол эшенең дәрәжәһе күтәрҙе. Район комсомолсыларының һәм йәштәренең производство-политик активлығе үҫте. 1088 комсомолец 1023 колхоз производствоһының ауаплы участкаларында эшләй. Комсомолсыларҙың һәм йәштәрҙең инициативалы тапшырыуҙары менән ҙур ҡырҙарға ағас утыртыу планы 200 процентҡа үтәлде, комсомолсылар яҙғы сәсеүҙе социалистик ярыштың башлап әҙерлеүҙәренә булып торҙолар.

Шулар менән бергә уҙған уҡыу йылында күп кенә отстающийҙар булды.

Ҡыйғы, Ҡаҙтасы, Байтимбаш райондарындағы бик күп ойошмаларҙа түңәрәктәр ойошторолманы. Хәйбулла районында 44 комсомол ойошмаһынан 20 ойошмала ниндә политик түңәрәктәр эшләне. Белорет ҡалаһында 1000-дән артыҡ комсомолец уҡыуҙан ситтә ҡалған.

Айырым район һәм ҡала комитеттәре түңәрәктәрҙе, мәктәптәрҙе дөрөҫ комплектлап ите алманылар. Пропагандистар менән эшләүҙә лә күп кенә комселәторҙар ялҡынлыҡ күрһәтмәйҙәр.

Даими хәбәрҙәт итеүсе семинарҙар, методик конференциялар, тәжрибә уртаҡлашыу буйынса консультациялар пропагандистар менән эшләүҙә тейешле формалар булып тормай, яҡшы уҙар күпселек урындарҙа тейешенсә ҡулланылмаганлыҡтар.

Доклад буйынса фекер алышыуҙарҙа беренсе булып ВЛКСМ-дың Өфө ҡала комитеты секретаре ингеш Маргулис сығыш яһаны.

— ВЛКСМ-дың Өфө ҡала комитеты һәм район комитеттәре түңәрәктәрҙә ғәмәлдәге ингеүсе пропагандистарҙың занятиеларҙе әҙерләүҙәрен тикшереүгә ҙур әһәмиәт бирмәйҙәр,—ти ул. — Пропагандистарҙы методиканы өйрәтергә кәрәк кеше. Юҡ ине, пропагандистарҙың күбеһе лекцияларҙе лә конспектта ҡарағанһыҙ тәрәнерәк ингеүҙәрҙе ҡабатлай ине. Пропагандистарҙың ингеүҙәрҙә үткәрелгән тикшереү, уларҙы райком һәм ҡала комитеттарында йомғаҡлау, әлекә ҡасафәт.

Шулай уҡ пропагандистар өсөн үткәрелә торған семинар занятиеларҙе һәр ваҡыт ойошмаһыҙ рәүешта алып барыуҙамылар. Семинар занятиеларын айырым планы булырға тейеш, — ти ул.

ВЛКСМ-дың Бөрйән район комитеты секретаре ингеш Пәтрәфәрәз районда үткән йылы башланғанда күп отстающийҙарҙы ҡул ҡуйдырыуын һөйләне. Түңәрәктәр эшенә тик отстающийҙар — занятиеларҙе һөймәүҙә, ти ул.

Комсомол ойошмалары секретарҙәре үҙҙәренең дәйем белемдәрен күтәреү өсөтөндә эшләүҙе һуңғы ваҡытта яҡшыртҡандар. 14 төүгә ойошма секретаре педагогия институтында һәм педагогия училищеһында ситтән торып уҡый.

ВЛКСМ-дың Ҡаҙнаҡ район комитеты секретаре ингеш Тәхәтшин комсомол мәғарифе өлкәһендә олғашлағын ҡайһы бер уңыштар ингеш менән бергә, әле йәшәп ҡалған күп кенә отстающийҙарҙы тәнҡитләне.

— ВЛКСМ Өлкә Комитетенең районда булған бөтә работниктәре лә комсомол мәғарифе эше менән ҡыҙыҡһынмайҙар, комсомолсылар һәм йәштәр араһында докладтар менән сығыш яһамайҙар. Айырым работниктәр үҙҙәренең булектәренән булған заданиеларҙе үтәү менән генә сикләнеләр, — тине ингеш Тәхәтшин.

ВЛКСМ-дың Илеш район комитеты секретаре ингеш Салихов комсомолдың төүге ойошмаларында уҡыуҙарҙың нисек ойошторолоуы һәм алып барылыуы тураһында ентекләп һөйләне.

ВЛКСМ-дың Туймазы район комитеты секретаре ингеш Кутимов пропагандистар менән эшләү тураһында фекер алышты.

ВЛКСМ район комитеты ҡаршында 20 кешенән лекторҙар группаһы ойоштороған. Улар 50-гә яҡын лекция уңытҡандар, шулай уҡ пропагандистар менән семинар занятиеларын үткәреүгә йәлеп ителделәр.

Ингеш Кутимов йәштәрҙе коммунистик тәрбиәләү эшенә культура-ағартыу учреждениеларенең бик ҙур эш башҡарырға тейешлектәре һәм уларҙың комсомол ойошмалары менән тығыҙ элемтәлә булырға тейешлектәре тураһында һөйләне.

Беренсе мәсьәлә буйынса фекер алышыуҙарҙа ҡатнашып һөйләүсе ВЛКСМ-дың Бөрйән район комитеты секретаре Ғилметдинов, ВЛКСМ-дың Покровский район комитеты секретаре Дьяков, ВЛКСМ-дың Дәүләкән район комитеты секретаре Козлов, ВЛКСМ-дың Ишембай ҡала комитеты секретаре Морзағолиев һәм башҡа ингештәр комсомол мәғарифе селтәрен яңы уҡыу йылына әҙерләү буйынса эшләкле тәҡдимдәр индерҙеләр.

Икенсе көн тәртибе буйынса ВЛКСМ-дың Өлкә Комитеты секретаре ингеш А. И. Ковалев, «Республикалағы төҙәлеш предприятиеларе комсомол ойошмаларының эше тураһында» тығон доклад менән сығыш яһаны.

— ВЛКСМ-дың XI съезына әҙерлек һәм уның ҡарарҙарын үтәү барышы осорҙа, — ти ингеш Ковалев, — төҙәлеш предприятиеларенең комсомол ойошмалары сталинсе биш йыллыҡ планды ҙур йылда үтәү өсөн комсомолецтәрҙе һәм йәштәрҙе шулай мобилизовать иттеләр.

Беренсе номерле төҙәлеш управлениеһе комсомол ойошмаһы (секретаре ингеш Третьяков), комсомолец-йәштәр бригадаһы һәм төҙәүсе йәштәрҙең социалистик ярышта авангардлыҡ ролдәрен яулап алыуҙарына өлгәште. Һәр участкала төҙәүселәрҙең кәндәлек эш нормаларын нисек үтәүҙәре күрһәтмә таҡталарҙа яҙыла, социалистик ярышта еңеүсе йәштәр бригадаһына комсомол комитетенең һәм управлениеһенең күсмә ҡыҙыл флажогы бирелә. Хәҙер төҙәүсе йәштәр араһында «юғары сифат бригадаһы» исемен алыу өсөн ярыш массовый тәҫ алды. Дунченко, Храпко һәм Позолотина ингештәр етәкселек иткән комсомолец-йәштәр бригадаһы тарафынан башҡарылған төҙәлеш эштәре һәр ваҡыт отлично сифатлы баһа ала.

Унан һуң ингеш Ковалев йәш кадрҙарҙы тәрбиәләү эшенә туҡталды.

— Республикабыҙҙа 17 ФЗО мәктәбе төҙәлеш предприятиеларе/ өсөн йәш специалистар әҙерләй. Уларҙа хәҙер 5 меңдән артыҡ уҡыусы тәрбиәләнә. Был квалификациялы эшселәр тәрбиәләүҙә ҙур резерв. Ҡайһы бер ҡала һәм предприятие комитеттарҙе был мәһим эшкә тейешле баһа бирә өткермәйҙәр.

Черняковск ҡалаһында бишһыл уҡыу, 2 меңдән артыҡ уҡыусыны эсенә алған, 6 ФЗО мәктәбе асылды. Был ҡала промышленноҫе өсөн йыл һайын йөҙҙәгән йәш специалистар әҙерләү тигән һүҙ. Әммә ВЛКСМ-дың Черняковск ҡала комитеты был мәһим эш менән етәкселек итмәй. 17, 18, 19 һәм 20-се номерле ФЗО мәктәптәренә ошо көнгә тиклем комсомол ойошмаһы секретарҙәре һайланмаған. Октябрьский ҡалаһындағы ФЗО мәктәптәренә лә ошо уҡ өтешһеҙлектәрҙе ергәтырға була.

— Төҙәлеш предприятиеларе комсомол ойошмаларын ойоштороуҙы ярҙамлаштереләүе лә ҙур роль уйнай. Түләү документтарына күсермә яһау, уларҙы Госбанк никассаһына тапшырыу, һатып алыусыларҙың түләүҙәре килеүенә контролде ҡәсәйтеү, поставщиктарҙы һәм транспорт ойошмаларына ҡарата булған дәғүәне вакытында белдереү, расчеттарҙың хәрәкәт итеүсе формаларын дөрөҫ файҙаланыу практикаһын киңәйтеү хужалыҡ ойошмалары араһындағы расчеттарҙа булған средстволарҙың әйәнешен тиҙләтеүҙә тәү юлдар булып тора.

Ингеш Должных комсомол ойошмалары алдында сырье һәм төҙәү материалдарына экономия яһау, төҙәлеш предприятиеларенә эшләгән башҡорт һәм татар кадрҙары араһында политик-тәрбиә эшен ҡәсәйтеү, комсомолецтәрҙең һәм йәштәрҙең социалистик ярышта алдынғы сафта барыу бурыстарын тәьмин итеүҙе һүйҙы.

Пленумда ВЛКСМ-дың Баймаҡ район комитеты секретаре Силаев, Черняковск төҙәлеш тресы комсомол ойошмаһы секретаре Синьковский, «Стәрлетамакстройҙ» тресы комсомол ойошмаһы секретаре Хисмәтуллин, ВЛКСМ Өлкә Комитетенең эшсе-йәштәр бүлеге мудире Преображенский һәм башҡа ингештәр сығыш яһанылар.

Пленум ике көн тәртибе буйынса ла киңәйтелгән ҡарар ҡабул итте.

*Кино аппараты менән республика буйлап*

# Ашҡаҙар менән Стәрле араһында

Бөтә Башкортостан өсөн мәшһүр Шевченко исемендәге колхоздың көтөүлеге Стәрлетамаҡ ҡалаһының көньяҡ-көнбайышында, 30—40 километр алыҫлыҡта, Ашҡаҙар һәм Стәрле йылғалары араһындағы аланда урынлашҡан. Был аланға сығһаң, күҙ алдыңда ете-сиге күренмәҫ тигәндәй асыла. Биҙҙары ер йәшел келәмдәр — һуғылы үләндәр һәм хуш-еҫле сәскәләр менән ҡапланған.

Әммә был аван үҫеш түгел, уның, был һуғылы үләнгә бай булған көтөүлектә һарыҡтар, һыйырҙар һәм ҫуҡалар көтөүҙәре, йылҡылар өйөрө утлай. Колхоздың бөтә малдары ла яҡшы тоҡомлолар. Һыйырҙарҙы—йылына 3000 литрға тиклем һөт, ҫуҡалары — күп ит, һарыҡтары — юғары сифатлы йүн бирәләр. Золотоношка ауыл фермаларында һәм көтөүлектәрендә тормош бай һәм мул.

Шевченко исемендәге колхоз бынан 19 йыл элек ойоштороло. Колхозсылар үҙҙәренең бәхетле есен, мул тормош есен тырышып эшләнеләр. Хеҙмәт түҙемлектәрен биреп. Әммә шевченколылар олғашлағандар менән генә тынысланмайҙар, улар һәммә ялға ынтылалар. Былтыр, ошо көндәрҙә, колхозсыларҙың дәйем йыйылышы буланы. Уға, общественный малсылыҡтағы үҫештеүҙәрҙең ер йылғаҡ планы тураһында партияның һәм хөкүмәтебеҙҙең ҡарарын уңышлы үтәү есен Башкортостанда, бөтә колхозсыларҙың һәм колхозлы ҡатын-ҡыҙҙарҙың ярышҡа саҡырыу мөрәжәғәт ҡабул итте. Шәк юҡ, шевченколылар үҙҙәренең яңы йөкләмәһен дә тулайлыҡҡа үтәйҙәр. Улар былға тиклем дә был ялҡлағ уңышлы эшләнеләр.

Уңыштар зур. Бөтә Союз ауыл хужалығы күргәҙмәһе тарафынан бирелгән 10 дипломы бар был колхоздың. Фермаларында 1100 һарыҡ, бик күп һыйыр, 12 баш тоҡом айғыры бар. Бөтә мал торлаҡтары йышлыҡҡа тулыһынса өйөр. Быйыл шулай уҡ малдар есен яңы торлаҡтар ҙа төҙәләр. 250 суҫҡа есен һарай төҙөлөп бөтөп ҡала. 1951 йылда бөтә мал торлаҡтарының тышлыҡтары таҡтай һәм черепицалар менән алыштырылып ҡуйылаҫаҡ.

Колхоздың баҫыуҙарында үҙен баҫыулы сәсеү әйәнешө тулыһынса үҙләштерелгән. Ферма яңы участкаһында 70 гектар сәсеүлек бар. Ул бөтә фермаларҙы тулыһынса тәьмин итә.

Колхозда хужалыҡ эшенә ныҡ бирелгән, үҙ эшендә алдынғы мастер булған яңы кешеләр үҫтеләр. Золотоношка ауылы алдынғыларының исемдәре Стәрлетамаҡ районында ғына түгел, бәлки бөтә Башкортостанға билдәле. 63 йәшлек колхозсы Ефим Иванович Черненконың хеҙмәте колхозға йыл һайын күп меңәрәҫ һүм дәхәт килтерә. Филипп Никифорович Кузьменко аттарҙы отлично тарау менән данлы. Татьяна Денисовна Тютюник бер минут эсенә бер һыйырҙы һауа. Һыйыр һауыусы Анастасия Петровна Белогруд фермала инде 13 йыл эшләй.

Яңы тоҡомло үгеҙҙән үтеү үҫтергән Леонтий Ефимович Гречконың тәжрибәләре тураһында айырыуса ҡыҙыҡлы итеп һөйләргә мөмкин. Бүтәндәр есен хәүефле күренгән уҫал үгеҙҙәр ә Гречко алдында ни йылуан һәм тыныс булалар. Хәҙер ул төрбиәлаған үгеҙҙәр араһында «Завет» исемле үгеҙ ә бар. Ул Гречконан башҡа берәүҙе лә тыңламай. Колхоздың парторгы ингеш Хамза был турала көлеп һөйләй:

— Былна шул үгеҙ арҡаһында Гречко бер тапҡа ла инте алмай, беҙ уны көнәшмәләргә лә, командировкаға ла ебәра алмайбыҙ. Сөнки уның үгеҙҙе бергә ҡуйып та тыңлата алмай.

Колхоздың игенселеге лә һәм малсылығы ла һаман алға бара.

Былардың бөтәһе лә Золотоношка ауылында колхоз төҙөүсең, партия һәм Совет хеҙмәтенең ҡәҙерҙәренә ҙур ярҙамдар күрһәтеүенең һөҙөмтәһе.

Һүрәттә: (Өҫтән аҫҡа) 1) йәш йылҡылар өйөрө, 2) әҙер продукцияны һөтәлөк-тауар фермаһына сәғатыу, 3) комсолоҡ фермаһында, 4) суҫҡалар есен яңы торлаҡ төҙөү, 5) 17 бала биргән «Ҡазанҡа» исемле суҫҡа.

В. Бикчәнтәев тексы,
В. Катунин фотоһы.

# Ағас үрсемдәрен якшы тәрбиәләйҙәр

Өфө урман хужалығы работниктәре бөйөк Сталинға бирелгән вәғәҙәһен намыҫ менән үтәйҙәр. Улар быйыл ағас сәсеү планын 226 процентҡа, ағас утыртыу йөкләмәһен—198 процентҡа үтәнеләр.

Урман хужалығы ингеш Иглин һәм Өфө районы колхоздарына 240 мең тәп утыртыу материалы ебәрелде, улар урман хужалығы специалистәре етәкселегендә агротехника саралары таләптарына тулы яуап бирерлек итеп утыртылды.

Ағас утыртыу эштәре тамамланыу менән үк бында 1950 йылға ағас утыртыу һәм питомниктар есен тупраҡ әҙерләү эштәре йәйелдерелде.

Йәш ағастар бик матур һәм тигеҙ булып үҫәләр. Уларҙы тәрбиәләү эше ойошҡан рәүешта бара. Таутемән лесничествоһында (мөдире ингеш М. Петрашов) Л. Пасько, С. Бакшеева һәм Кириллова ингештәрҙең звенолары ағастарҙы хәстәрлек менән тәрбиәләп үҫтерәләр. Шуға күрә лә улар юғары сифат звеноһы исемен алдылар.

Пушкин исемендәге лесничествола ағастарҙы тәрбиәләп үҫтереүсе Садрый Зиннәтуллин һәм Анна Юзанчук ингештәр коллектив араһында үҙҙәренең намыҫлы хеҙмәттәре менән хөрмәт ҡазанған кешеләр. Улар норманы систематик рәүештә 2-3 тапҡырға арттырып үтәйҙәр һәм айына меңәр һумдан артыҡ хеҙмәт хаҡы алалар.

Өфө урман хужалығы коллективе үҙҙең йылдың дүртенсе кварталында яулап алған ВЦСПС-тың һәм СССР урман хужалығы Министерствоһының күсмә Ҡызыл Байрағын, быйыл икенсе кварталда ла үҙенән ебәрмәҫ өсөн көрәшә.

Ғ. Ураҙсов.

# Расчеттарҙағы аҡса средстволарының әйәнешен тиҙләтергә

Оборот средстволарының әйәнешен тиҙләтеү һәм уларҙың бер әйләнеш оборотын бушатыу буйынса алған йөкләмәләрҙе үтәү хәҙерге көндә һәр бер хужалыҡ ойошмаларының эшендәге мөһим күрһәткес булып тора.

Был бурыстарҙы үтәү есен оборот средстволарының бөтә стадия һәм сфераларында әйәнешен тиҙләтеү юлдарын һәм ысулдарын файҙаланырға кәрәк. Предприятиеның производство һәм тәьмин-өҙәтеү эшмәкәрлеген яҡшыртыу нигеҙендә нормативтарҙе ҡысҡартыу оборот средстволарының әйәнешен тиҙләтеүҙә тәп юлдар булып торғанлығы билдәле.

Ошонон менән бергә, хужалыҡ ойошмалары араһындағы расчеттарҙы ойоштороуҙың ҡамиллаштереләүе лә ҙур роль уйнай. Түләү документтарына күсермә яһау, уларҙы Госбанк никассаһына тапшырыу, һатып алыусыларҙың түләүҙәре килеүенә контролде ҡәсәйтеү, поставщиктарҙы һәм транспорт ойошмаларына ҡарата булған дәғүәне вакытында белдереү, расчеттарҙың хәрәкәт итеүсе формаларын дөрөҫ файҙаланыу практикаһын киңәйтеү хужалыҡ ойошмалары араһындағы расчеттарҙа булған средстволарҙың әйәнешен тиҙләтеүҙә тәп юлдар булып тора.

Ҡайһы бер предприятиелар тауарҙарҙы тейгәс тә счет һәм түләү требованиеларын әҙерләмәйҙәр. Бының сығы вакон буйынса ес көндән дә артырға тейеш түгел. Шуға ҡармаҫтан, был ҡағиҙә практикала тулыһынса тормошҡа ашырылып бөтмәй әле.

Был хәл һатып алыусыларҙан килергә тейеш булған түләүҙәрҙең ителеп эҙлынайтыуға шарттар тыуҙыра һәм хужалыҡ ойошмаһы кредиттәренең Госбанк тарафынан юлдағы расчет документтарҙе нәфбәнә күсереләүенә киптере. Был, шулай уҡ һатып алыусыларҙа фактуралашмаған тип аталған поставкалар буйынса кредиттар бурыстарҙың күп кенә сумманы йыйылыуында ҙур сабән булып тора.

Шуға күрә лә расчеттарҙағы аҡса средстволарының әйәнешен тиҙләтеү есен бөтә предприятиеларҙа лә түләү требованиеларын тиҙ генә оформить итеп, башҡа халаҡтар араһындағы йөк әйләнешендә 1—2 көндән дә, ҡала эсендәге йөк әйләнешендә иртәнәһе көндән дә һуңлатмайынса банкҡа тапшырыуға өлгәштерергә кәрәк. Ҡала эсендәге әйләнештә тауарҙарға расчетты түләү поручениелары менән банктарыуҙы бик нығытырға кәмем. Был метод акцепт формаһына ҡарағанда средстволарҙың килеүен күп кенә тиҙләтә ала.

Үҙ-ара даими хужалыҡ мөнәсәбәттәрендә булған предприятиеларға тауарҙар һәм хеҙмәттәр есен планлы расчеттарҙы ҡулланыу айырыуса нәтиж эффект бирә.

Тауарҙар есен поставщиктарҙың тейеш булған түләүҙәрҙе перевод менән ебәреүҙе тиҙләтеү ҙә ҙур әһәмиәткә әйә. Ире суммаларҙы телеграф аша оборот средстволарҙы уңышлы файҙаланыуға, обороттан һәм файҙа эсенән ҡала бюджетына тейеш булған вәнәсты үҙ ваҡытында индереүгә мөмкинлек бирә.

Средстволарҙың әйәнешен тиҙләтеү есен беҙҙең предприятие етәкселәре поставщиктарҙың счеттарын срогынан алда түләүҙә ҙур инициатива күрһәтергә тейештәр.

Былдай инициатива тәү башлап Днепропетровщина һәм Запорожье коксохимик промышленноҫе предприятиеларында күренде. Уларҙың өлгәһенә Өфө ҡалаһының күп кенә предприятиелары лә ҡушылдылар. Мәҫәлән, кабель заводы поставщиктарҙың счетын срогынан алда түләргә йөкләмә алып, 700 мең һумды түләне лә инде. Шундай уҡ йөкләмәне сәй үлсәү-фабрикаһының коллективе лә алды.

Өфө фанера заводының директоры Майоров, Мәсәширпотребтең Өфө комбинаты директоры Насыров, БАССР урман промышленноҫе рейд контораһының директоры Мәкишев һәм башҡа ингештәр был башланғыҫҡа ҡушылдылар.

Беҙҙең республикалағы күп кенә предприятиеларҙең финанс хәлдәре яҡшы һәм уларҙың был ғүмәл инициативаға ҡушылырлыҡ бөтә мөмкинлектәре бар. Улар тауар һәм хеҙмәт есен биреләң счеттарҙы срогынан алда үтәп, илебеҙҙең халыҡ хужалығын артабан үҫтереү есен өҫтәмә ресурстарҙы бушатыу эшенә ҙур вклад индере алалар.

Өфө паровозҙар ремонтлау һәм һыра заводтарында былдай мөмкинлектәр ҙур. Әммә поставщиктарҙың счеттарын срогынан алда түләү есен кәрәш ойоштороламаған.

Средстволарҙың әйәнешен тиҙләтеү мәсьәләһендә государство банкы һәм связь учреждениеларенең аныҡ эшләүҙәре лә ҙур әһәмиәткә әйә булып тора.

Шуны әйтергә кәрәк, Государство банкының республикалағы күп кенә учреждениеларе поставщик предприятиеларҙың түләү документтарын үҙ ваҡытында оформить итеүгә йомшаҡ контроль яһайҙар. Был халҡын ҡараш былдай предприятиеларҙе йолдағы документтар расчеты нәфбәнә кредиттан мәхрүм итеп кенә ҡалдырмайынса, предприятиелар араһындағы отчеттарҙы ла ахырынайта. Шулай уҡ хужалыҡ ойошмаларының счеттарына яңылыш языу ваҡиғалары ла йыш була.

Госбанк учреждениеларе һәм уларҙың работниктарҙе яҡын кәндәрҙә былдай етәкселектәрҙе бөтәрергә, аҡса документтарын үҙ ваҡытында әҙерләүгә, счеттарҙа бутальлыҡ индермәй язырға, аҡса-расчет документтарынан тиҙ үтеүен тәьмин итергә тейештәр. Ә связь учреждениеларе үҙ нәүбәттәрендә банк корреспонденцияларының йәрешен тиҙләтеү буйынса бөтә саралары күрергә бурыслылар.

Был бурыстарҙың уңышлы башҡарылыуы — республика предприятиеларенең һәм ойошмаларының ингеш Сталинға яҙған хатта 85 миллион һум оборот средствоһын бушатырға, тип алған йөкләмәләрен үтәүгә һәм артырып үтәүгә тулы мөмкинлек бирер.

А. Курмаев.

СССР Госбанкының Башҡортостан республика контораһы начальнигы.

# РЕСПУБЛИКАБЫҘҘЫҢ МЕХАНИЗАТОРҘАРЫ!

## Социалистик Хеҙмәт Геройҙары Алехин һәм Рябов иптәштәр кеүек эшләгеҙ, урожай йыйнауға бөтә яклап әҙерләнегеҙ!

## *Ике геройҙың осрашыуы*

Автомашина колхоз правлениеһе алдына килеп туҡтаны. Машинанан Бөрө районы Базан МТС-ының Дмитров исемендәге колхозын хеҙмәтләндереүсе Социалистик Хеҙмәт Геройы Фёдор Андреевич Рябов, Хеҙмәт Ҡыҙыл Байраҡ орденле тракторист Захар Сәйтов, комбайнер Сергей Байтурин һәм МТС директорының политик эштәр буйынса урынбаҫары Григорий Колышев иптәштәр төштөләр.

Делегацияны «Новая жизнь» колхозсылары хеҙмәт менән ҡаршы алдылар.

— Икенсе йыл инде ярышабыҙ. Ләкин бер-беребеҙҙе күргәнебеҙ юҡ. Бына бөгөн күрештек, — ти Тихон Егорович Алехин шат йылмайып.

— Эштәр нисек һуң, геройҙар?

— Яҡшы. Баҫыуға сығайыҡ, унда күрербеҙ. Арыштар, бойҙайҙар, люцерна ҡаҙҙәре һәм парға эшләптән ерҙәр үҙәре әйтерҙәр, — ти Тихон Егорович.

Бына дүртенсе баҫыу. Бойҙай сәселгән. Быны Ленин ордендар Воронов бригадаһы сәсте. Бойҙай дингеҙҙәй тулҡынланә. 20 сантиметр булған. 8 майҙа сәселгәне 45—50 сантиметрға еткән.

Ике герой һәм уларҙың ҡустары люцерна сәселгән уланы баҫыуҙарын, культивацияланған ерҙәрҙе һәм арыш баҫыуын ҡараныҡлар.

— Дөрөҫ, һеҙҙең арыштар 130—150 сантиметр. Ләкин беҙҙең Дмитров исемендәге колхозда тағы ла ҡыйыраҡ, — ти иптәш Рябов.

Баҫыуҙарҙы ҡаран ҡайтҡас, колхоздың клубында конференция үткәрҙеләр.

ВКП(б) райкомының ауыл хуҡалығы бүлеге мөдире Әхмәдиев конференцияне асып, Дәүләкән күргәҙмә төрөк МТС-ының трактор бригадаһы бригадире Социалистик Хеҙмәт Геройы иптәш Алехинға һүҙ биҙҙе.

— Беҙҙең бригаданың механизаторҙары, ти иптәш Алехин, игенселектән юғары культураһы өсөн көрәштә ойоштороуҙа инициатор булдылар.

Алған йөкләмәләр срогынан алда юғары сифатлы итеп үтәлде. Бына ул күрһәткестәр: 400 гектар ерҙе тырматыу инде көндә 406 гектарға, культивация 700 гектар урынына 749 гектар итеп 7,5 көндә үтәлде. Сәсеү 5—6 көндә тамамланды. Мосяков, Стручков һәм Титов көүек трактористар смена нормаларын 120—130 процентҡа үтәнеләр. Бригада 708 килограмм ярылыҡҡа экономия яһаны.

151 гектар пар күтәреллә һәм культивацияланды. Хеҙер колхоз баҫыуҙарында юғары урожай үҫә. Беҙҙең бурыс — партия һәм хөкүмәттең «1949 йылда урожай йыйнауҙы һәм ауыл хуҡалығы продуктыларын әҙерләүҙе үткәреү тураһындағы» ҡарарына практик эш менән яуап биреүҙән тора. «Сталинец — 6» һәм «Коммунар» комбайндары урожай йыйнауға әҙер. Колхоз 11 хәбәгрейканы ремонтлап ҡуйҙы.

Быйыл комбайн менән ашлыҡ урында, бер ҡөн вағытта 674 гектар ҡамыл төбөн йомшартыу үткәрәләсәк. Бының өсөн дә әҙерлек эштәре бара. Август айында 400 гектар туҡта һеҙәсәкбеҙ. Беҙҙең бригаданың эше колхоз правлениеһе тарафынан отличноға ҡабул ителде, — ти иптәш Алехин.

Алехиндан һуң, иптәш Рябов һүҙ алды. — Бөрө районы Дмитров колхозы баҫыуҙарында минең бригаданың трактористәре Сәйтов, Чанышев, Малафеев Иван, Александров Павел иптәштәр иң ҡыҫҡа срокта юғары агротехник кимәлдә 200 гектар ер тырматтылар, 468 гектар культивацияланды, 271 гектар сәселде, 180 гектар урынына 277 гектар пар күтәрелде.

Өгөр ҙә иптәш Алехин бригадаһы һәр бер 15 ат көсле трактарға 236 гектар ер эшкәртһә, беҙҙең бригаданың 15 ат көсле тракторҙары 248 гектар ер эшкәртте.

Дәүләкән ауыл хуҡалығы бүлегенең баш агрономы иптәш Петров:

— «Новая жизнь» колхозы баҫыуҙарында 600 гектар житняк, 210 гектар люцерна уландәре үҫә. Ерҙәр тик предплужниклар һабандар менән генә һөрелә. Колхоз уланы сәсеүлә баҫыу әйләнешен тулыһынса үҙләштөрҙө, — тине.

Базан МТС-ы комбайнере иптәш Байтурин:

— Үҙе йөрөй торған комбайн менән 500 гектар майҙандың урожайын йыйнарға һәм 7500 центнер ашлыҡ һуғырға йөкләмә алам, — тине.

Социалистик Хеҙмәт Геройҙары Рябов һәм Алехин иптәштәр етәкселек иткән трактор бригадаларының механизаторҙары мул урожайҙы ҡыҫҡа срокта һәм юғалтыуһыҙ йыйнап алыу өсөн социалистик ярышты дауам итергә булдылар, улар яңы йөкләмәләр алып, республикабыҙҙың бөтә механизаторҙарына мөрәжәғәт яҙҙылар.

**Ғ. Идрисов,**

Дәүләкән районы «Колхозсы» гәзитәһе редакторы.

---

*„Ҡыҙыл Башкортостан“ гәзитәһе материалдары әҙерләне*

## „Ауыл Советтәренең социалистик ярышы“

Гәзитәбеҙҙең ошо йыл 1 июнь 107-се номерында **«Ауыл Советтәренең ярышы»** тигән башмәҡәләһендә Бәкәлә район Совете исполкомының ауыл Советтәренең социалистик ярышына тәйәшенсә етәкселек итмәүе тураһында ҡурһәтеп үтелгәйне.

Хеҙмәтсәндәр депутаттарының Бәкәлә район Совете исполкомы был башмәҡәлә исполкомдың ултырышында тикшерелеп, ҡурһәтелгән етешһеҙлектәрҙең дөрөҫлөгөн һәм тәнҡиттең урынлы булыуын билдәләне. Етешһеҙлектәрҙе бөтөрөү маҡсатында күп кенә практик саралар күрҙе.

Атап әйткәндә, редакцияға ебәрелгән хатта билай тип әйтелә: район Совете исполкомының ҡарары менән ауыл Советтәренең председателдәренә «Ҡыҙыл Башкортостан» гәзитәһенең 1 июнь башмәҡәләһен һәм БАССР Министрҙәр Советы тарафынан раҫланған социалистик ярыш шарттарын ауыл Советтәренең нәүбәттәге сессияларында тикшереү; колхоздар, бригадалар, звенолар араһында ярыш договорҙары төҙөтөү, йөкләмәләрҙең үтәлешен ай һайын барлап барыу бурысы йөкмәтелде. Ә район Совете исполкомының бүлек мөдирҙәренә социалистик ярышты ойоштороуҙа ауыл Советтәренә практик ярҙам ҡурһәтеү, даими комиссияларҙың, депутаттарҙың эшмәкәрлектәрен активлаштереүҙә булышлыҡ итеү мәжбүр ителде.

Ауыл Советтәренә социалистик ярышты йәйелдереп ебәреүҙә практик ярҙам ҡурһәтеү өсөн урындарға район Совете исполкомының яуаплы работниктәре һәм бүлек мөдирҙәре ебәрелә.

---

*Агроном кәңәштәре*

## СӘСЕҮЛЕКТӘРҘЕ ТӘРБИӘЛӘҮ

Ауыл хуҡалығы культураларынан юғары урожай алыуҙа сәсеүлектәрҙе вағытлыса һәм сифатлы тәрбиәләүҙең йоғонтоһо бик ҙур.

Вәйтәҡ ашлыҡтар, бигерәк тә пропан культуралар төҙөк осорҙа бик ҡурҡыу үҫәләр. Ә ҡыҫ үләндәре йылдам үҫкәлектән, шундай сәсеүлектәрҙе тиҙ ҡалдап үҫеүсән булалар. Шуға күрә сәсеүлек ҡыҫ үләндәренан вағытында тазартылмаһа, был хәл урожайҙы ҡыҫҡа ашыныуына йәки бөтөнләй алынмауына килтерергә мөмкин.

Ҡыҫ үләндәре туҡлыҡтағы дымды һәм туҡланыу матдәләрен үҙҙәренә алалар һәм культуралы үҫемлектәрҙе улаҡҡан мәҡрүм итәләр. Мәҫәлән, ҡара һоло туҡлыҡтағы дымды, бойҙайҙа ҡарағанда, бер тапҡырға артыҡ үҙләштерә. Ә бер гектар майҙандағы алынһыу биҫәһен туҡлыҡтан 336 килограмдан артыҡ тоҡалыҡлы матдәне ала. Шуның менән бергә, ҡыҫ үләндәре культуралы үҫемлектәрҙе өсөн ҡоротҡостар һәм ауырмыуар оҫаһы булып торалар.

Бөтә сәсеүлектәрҙе лә, хатта аҙ ғына ҡыҫланғандарын да утарға кәрәк. Сөнки һирәк-нәлә ҡыҫ үҫкән ҡыҫ үләндәре лә культуралы үҫемлектәргә зарар килтерәләр һәм артабан сүплән еүенә сәбәпсе булалар. Утауҙа ҡыҫ үләндәре тамырҙары менән йолҡонһон өсөн уның төбөнән тотоп юғары тартырға кәрәк. Ситкә йығып йәки ҡырынлатып йолҡоу файҙаһыҙ. Шулай уҡ өҫөн алыу ҙа файҙалы һөҙөмтә бирмәй. Уталған ҡыҫ үләндәре сәсеүлектән ситкә сығарылырға һәм яндырылырға тейеш.

Бертекле ашлыҡ культуралары майҙанында утау йәй буйына 2—3 тапҡыр үткәрелә. Киң рәтле итеп сәселгән пропан һәм техник культуралар майҙаны утау менән бер рәттән, 2—3 тапҡыр рәт араларын эшкәртелә. Тупраҡты эшкәртеү ҡул мотыгалары һәм бындай сәсеүлек өсөн тейешле булған ат культиваторҙары менән үткәрелә. Был эште МТС-тар колхоздар менән төҙөлгән договорҙа билдәләнгән сроктарҙа, пландағы сифатлы итеп үтәргә бурыслылар. Пропаш культуралары, бигерәк тә шәкәр сөгөлдөрө, көнбағыш һәм орлоҡ үләндәре участкаларында рәт араларын эшкәртеүҙе механизациялаштырыуға зур иғтибар итергә кәрәк.

Сәсеүлектәрҙе әҫтәмә азыҡландырыу за урожайҙы үҫтерә. Утау, әҫтәмә азыҡландырыу һәм рәт араларын эшкәртеү эштәре беренсе нәүбәттә орлоҡсолоҡ участкаларында үткәрелә. Бойҙай орлоғо участкаларының һәр гектарына 3-4 центнер ҡош тизәге индерергә мөмкин. Ҡош тизәгендә калий за була. Шуға күрә уға һәр гектар иҫәбенән 1,5—2 центнер кәл күмеү файҙалы.

Шулай уҡ ауыл хуҡалығы ҡоротҡостарына һәм ауырыуҙарға ҡаршы күреш сараларын иғтибар үҙәгендә тоторға кәрәк.

Баҫыуҙа бөтә эш план нигеҙендә алып барылырға тейеш. Район ауыл хуҡалығы бүлегенең һәм МТС-тарҙың агрономдары сәсеүлектәрҙе тәрбиәләүҙә яҡындан тороп етәкселек итергә, эшкә ныҡлы контроль булдырырға бурыслылар.

**Агроном М. Ғәлиев.**

---

## Яңы радиоузел төҙөлә

**Нуриман.** Район үҙәгендә 500 ватт көсәтле яңы радиоузел төҙөлә. Ул райондың 20-нән артыҡ колхозын хеҙмәтләндерәсәк.

Радиоузелдың бинаһын төҙөү өсөн етерлек тикмә материал килтерелде һәм ул 1 июлгә эшләпән бөтәсәк.

Радио линияһын колхоздарға һуҙыу эше башланы.

**Х. Мөнирова.**

---

# Яңы Политик консультатив советтә сакырыу буйынса әҙерлек комитеты сессияһында

## *Мао Цзе-дундың телмәре*

ВӘЙПИН, 20 июнь. (ТАСС). Синьхуа агентствоһының хәбәр итеүенсә тараҡанда, Ҡытай компартияһы Үҙәк Комитеты председателе Мао Цзе-дун яңы Политик консультатив советтә сакырыу буйынса әҙерлек комитетының 15 июндә һөйләгән телмәрендә түбәндәгеләрҙе әйтә:

Делегат әфәндәләр! Бөгөн яңы Политик консультатив советте сакырыу буйынса әҙерлек комитетының сессияһы асыла. Был сессияның бурыһы яңы демократик коалицион хөкүмәт төҙөүгә сакырылған яңы Политик консультатив советте мөмкин тиклем тиҙ сакырыу өсөн көрәкле бөтә әҙерлек эшен тамамлауҙан, инде Гоминдан реакционерҙәре халыҡтарынан тиҙ арала системалы һәм эҙмә-эҙлекле рәүештә тарҙартыу өсөн бөтә ҡытай халҡын көрәшкә, бөтә ҡытай халҡын берләштереү өсөн көрәшкә, политик, икономик һәм культура тоҡолашын тормошҡа ашырыу өсөн һәм милли оборона тығырыҡлы өсөн көрәшкә алып барыуҙан тора. Беҙҙең бының эшләүебеҙгә бөтә ҡытай халҡы шиңа, һәм беҙ бының эшләргә тейешбеҙ.

1948 йылдың 1 майында Ҡытай коммунистик партияһы ҡытай халҡына яңы Политик консультатив совет төҙөргә тәҡдим итте. Ҡытайҙың коммунистик партияһы, демократик партиялар һәм группалар, халыҡ ойошмалары, бөтә Ҡытай крутарының демократик вәкилдәре, шулай уҡ Ҡытайҙағы әҫәсләк милләттәр һәм сит илдәрҙәге ҡытайлылар империализм, феодализм, бюрократик капитал һәм Гоминдандың реакцион кликаһының власес ҡолатып ташлауҙа тейеш һәм, халыҡ демократик Ҡытай республикаһы ирҙән итеү һәм был республиканың вәкилдәренән торған демократик коалицион хөкүмәт төҙөү өсөн, демократик партияларҙың һәм группаларҙың вәкилдәрен, халыҡ ойошмалары вәкилдәрен, бөтә крутарҙың демократик вәкилдәрен, шулай уҡ әҫәсләк милләттәрҙең һәм сит илдәрҙәге ҡытайҙарҙың вәкилдәрен эсена алған Политик консультатив совет сакырылыр тип көтөлгәйне.

Тик оппозиция юл менән генә Ҡытай ярым колониаль һәм ярым феодаль торошонан сыға аласаҡ һәм бойонсорок-һоҙлоҡ, азатлыҡ, тыныслыҡ, бәрәмлек, ныҡлыһыу һәм сәскә атыу юлынан алға бара аласаҡ. Был, Ҡытай коммунистик партияһының, демократик партияларҙың һәм группаларҙың, халыҡ ойошмаларының, бөтә крутарҙағы демократик вәкилдәренең, шулай уҡ әҫәсләк милләттәрҙең һәм сит илдәрҙәге ҡытайҙарҙың бергәлән көрәше өсөн дөйөм политик базис. Был политик базис шул тиклем ныҡ: хатта ысын демократик ойошмалар менән демократик вәкилдәр араһында бис бер төрлө фекер айырмалығы булманы.

Бөтә Ҡытай халҡы Халыҡ-азатлыҡ армияһына булышлыҡ күрһәтте һәм уға һуғышта ятте. 1946 йылдың июлендә башланған быҫ бейек Халыҡ-азатлыҡ һуғышы өс йыл дауам итте. Был һуғыш сит ил империалистары ярҙамында Гоминдан реакционерҙәре тарафынан башланғайны. Халыҡҡа ҡаршы граждандар һуғышы башлап, Гоминдан реакционерҙәре 1946 йылдың ғинуарында алғашлап килешеүҙе һәм Политик консультатив советтең ҡарарҙарын боҙҙолар. Ләкин ес йыл эсенә Гоминдансылар геройыҡ Халыҡ-азатлыҡ армияһы тарафынан жыйратылдылар.

Күптән түгел, Гоминдан реакционерҙәренең ирҙашлыҡ тураһындағы белдереүҙәренең яҡған булыуы фаш ителгәнгә һуң, Халыҡ-азатлыҡ армияһы Яңцзы йылғаһын аша сығып, йыһыу һөжүм башланы. Халыҡ-азатлыҡ армияһы Гоминдан реакционерҙәренең столицаһы Нанкин ҡалаһын алды. Ул Шанхайҙы, Ханчжоуҙы, Наньчанды, Уханде һәм Сианды азат итте. Халыҡ-азатлыҡ армияһы һәскәрҙәре көньяҡ һәм төньяк-көнбайыш провинцияларҙа, Ҡытай тарихында бис тә күренмәгән бейек походҡа алып барған ҡалҙә, алға табан хәрәкәт итәләр. Ошо ес йыл эсендә Халыҡ-азатлыҡ армияһы Гоминдандың дейерлек нәмәһәгендә, 5.500 мең кешелек һәскәрен тар-мар итте. Хәҙерге вағытта Гоминдан һәскәрҙәренең ҡалдыктары, шулар нәмәһендә регуляр булған һәм регуляр булмаған частар, шулай уҡ тылдағы хәрби ойошмалар һәм хәрби мәктәптәр бер ярлы милләттең самаһына ҡәнәғәт итә. Дошман һәскәрҙәренең ҡалдыктарын тулыһы менән бөтөрөү бер аҙ вағыт талап итәсәк әле, ләкин уға момент алыҫ түгел инде.

Был, бөтә ҡытай халҡының еңеүе, шулай уҡ бөтә донъя халыҡтарының еңеүе булып тора. Ҡытай халҡы революцион һуғышта реакционерҙарҙе еңеп сыҡты. Мин, бында ҡытай халҡының иртәбарын шундай фактҡа иғтибар итергә кәрәк тип нәмәләйем: империалистар һәм уларҙың сыбайҙағы әттәре — ҡытай реакционерҙәре үҙҙәренең Ҡытайҙа еңелеүгә осрауҙары менән килешеп ҡалмаясаҡтар. Улар бер-береһе менән хеҙмәттәшлек итәсаҡтар һәм ҡытай халҡына ҡаршы күрәштә мөмкин булған барлыҡ ысулдарҙы файҙаланырға тырышасаҡтар. Улар, мәҫәлән, тарҡатыу һәм емереү эше алып барыу өсөн Ҡытайға үҙҙәренән лакейҙәрен ебәрәсәктәр. Был хәтәрһеҙ, һәм улар, әлбиттә, был эшкә баш тартмаясаҡтар. Шундай шарттарҙа бөтә халыҡ берләшергә, империалистарҙың һәм уларҙың лакейҙәре — ҡытай реакционерҙәренең барлыҡ авантюралы заговор пландарын ҡыйыу рәүештә, тулыһынса, бөтөнәйгә һәм бергәлән тар-мар итергә тейештәр. Ҡытай бойондороҡһоҙ һәм азат булырға тейеш.

Ҡытайҙа революция бөтә милләт халыҡ массалары тарафынан эшләнгән революция булыр тора. Империалистарҙың, феодалдарҙың, бюрократик буржуазияның, Гоминдан реакционерҙәренең һәм уларҙың булышсыларының башҡа бөтә кешелектәр бергә хуҡтарылыр булыр тоғралар. Беҙҙең ҡаҙ һәм ныҡлы революцион берләм фронтыбыҙ бар, ул шул тиклем ныҡ, ул дошмандарҙың бөтөһен дә тар-мар итергә һәм жыйынлыктарҙың бөтөһен дә өҫөн сығырға ныҡлы нигеҙ булып тора. Беҙ хәҙер шундай дөйөм хәсәпбеҙ: империалистик система тулыһынса емерелергә тейеш тора. Беҙ телгән бер сит ил государствоһы менән, әгәр ҙә ул ҡытай реакционерҙәре менән мөнәсәбәттәрен өҙөргә әҙер тороп һәм бының ҡарышлы уларға ярҙам итмәҫлек һәм уның менән сәнәҫәттәрҙе ҡайтанан ҡороп ебәрмәҫлек шарттарҙа ғына ҡытай халҡы Ҡытайҙың үҙенең эштә суверенитетте үҙ-ара хөрмәт итеү нигеҙендә дипломатик мөнәсәбәттәр урынлаштырыҡ тураһында һөйләшеүҙәр алып барырға әҙербеҙ. Ҡытай халҡы производствоның үҫеүенә һәм икономиканың сәскә атыуына булышлыҡ итеү өсөн халыҡ-ара сауҙа мөнәсәбәттәрен аныҡ бәҫләүҙә һәм үҙгәреүҙә дөйөмләштә бөтә илдәрҙең халыҡтары менән дуҫтарса хеҙмәттәшлек итергә әҙер тора.

Делегат әфәндәләр, коалицион хөкүмәт төҙөү өсөн яңы Политик консультатив совет сакырыу шарттарының бөтөһе лә өлгөрөп өткән. Төтөн ял халҡы бик советтең сакырылыуын һәм хөкүмәттең төҙөлөүен түҙемһеҙлек менән нәтә.

Ҡытайҙың демократик коалицион хөкүмәте төҙөлгөс, ул, бөрөсөкһөҙ, үҙенең иғтибарын реакцион кликаны тамырҙан менән бөтөрөүгә һәм уның ҡәҙерҙе ишеләрҙән торҙо һәм реакцион элементтар унда үҙ күпселек төшкә итте. Яңы Политик консультатив совет нигеҙендә революцион-демократик кәтәрҙән торһаҡ, һәм унда һис бер төрлө реакцион элементтар ҡатнашмаясаҡ».

Го Мо-жо демократик партияларға һәм группаларға, барлыҡ революцион элементтарға демократик патриотизм һәм патриотик интернационализм тәбиғәһе менән, Ҡытайҙың коммунистик партияһы етәкселегенә, Мао Цзе-дундың ендуҙе байрағы аҫтында, инде азат итеүҙе тамамлау һәм бөтә кешелек донъяһын азат итеүгә булышлыҡ күрһәтеү өсөн алға барырға сакырып мөрәжәғәт итте.

---

## Кытайҙың Политик консультатив советен сакырыу буйынса әҙерлек комитетендә

### *Чжу Дэның телмәре*

ВӘЙПИН, 20 июнь. (ТАСС). Ҡытай коммунистик партияһы Үҙәк Комитеты председателе Мао Цзе-дундың Политик консультатив советте сакырыу буйынса әҙерлек комитетенең сессияһы асыла. Был сессияның бурысы яңы демократик коалицион хөкүмәт төҙөүгә сакырылған яңы Политик консультатив советте мөмкин тиҙ сакырыу өсөн көрәкле бөтә әҙерлек эшен тамамлауҙан, инде Гоминдан реакционерҙәренән халыҡтарынан тиҙ арала системалы һәм эҙмә-эҙлекле рәүештә тарҙартыу өсөн бөтә ҡытай халҡын көрәшкә, бөтә ҡытай халҡын берләштереү өсөн көрәшкә, политик, икономик һәм культура тоҡолашын тормошҡа ашырыу өсөн һәм милли оборона тығырыҡлы өсөн көрәшкә алып барыуҙан тора. Беҙҙең бының эшләүебеҙгә бөтә ҡытай халҡы шиңа, һәм беҙ бының эшләргә тейешбеҙ.

1948 йылдың 1 майында Ҡытай коммунистик партияһы ҡытай халҡына яңы Политик консультатив совет төҙөргә тәҡдим итте. Ҡытайҙың коммунистик партияһы, демократик партиялар һәм группалар, халыҡ ойошмалары, бөтә Ҡытай крутарының демократик вәкилдәре, шулай уҡ Ҡытайҙағы әҫәсләк милләттәр һәм сит илдәрҙәге ҡытайлылар империализм, феодализм, бюрократик капитал һәм Гоминдандың реакцион кликаһының власес ҡолатып ташлауҙа тейеш һәм, халыҡ демократик Ҡытай республикаһы ирҙән итеү һәм был республиканың вәкилдәренән торған демократик коалицион хөкүмәт төҙөү өсөн, демократик партияларҙың һәм группаларҙың вәкилдәрен, халыҡ ойошмалары вәкилдәрен, бөтә крутарҙың демократик вәкилдәрен, шулай уҡ әҫәсләк милләттәрҙең һәм сит илдәрҙәге ҡытайҙарҙың вәкилдәрен эсена алған Политик консультатив совет сакырылыр тип көтөлгәйне.

Тик оппозиция юл менән генә Ҡытай ярым колониаль һәм ярым феодаль торошонан сыға аласаҡ һәм бойонсорок-һоҙлоҡ, азатлыҡ, тыныслыҡ, бәрәмлек, ныҡлыһыу һәм сәскә атыу юлынан алға бара аласаҡ. Был, Ҡытай коммунистик партияһының, демократик партиялар һәм группаларҙың, халыҡ ойошмаларының, бөтә крутарҙағы демократик вәкилдәренең, шулай уҡ әҫәсләк милләттәрҙең һәм сит илдәрҙәге ҡытайҙарҙың бергәлән көрәше өсөн дөйөм политик базис. Был политик базис шул тиклем ныҡ: хатта ысын демократик ойошмалар менән демократик вәкилдәр араһында бис бер төрлө фекер айырмалығы булманы.

### *Ли Цзи-шендең телмәре*

Унан ары Гоминдан Революцион комитеты председателе Ли Цзи-шень сығыш яһап, былай тине: «Политик консультатив советте сакырыу буйынса әҙерлек комитетенең ултырышы халҡтың ынтылыштарына ярашлы рәүештә яңы Ҡытайҙы төҙөүҙең башланыуы булып тора. Оҙаҡ вағыт буйына тотош ҡытай халҡы демократик, бойондороҡһоҙ, тыныс һәм сәскә атыусы Ҡытайҙы тыуҙырыуға ынтылды. Был маҡсатҡа өлгөшөү өсөн көрәштә күп кеше яфа күреп һәләк булды, күп кеше үҙенең ғүмерен һәм малкәтен ҡорбан итте. Инде ҡайтанан ҡороуға камасауламаҫлыҡ реакцион көстәр тиҙ вағыт эсенда тулыһынса юҡ ителәсәктәр, һәм бөтә халҡтың ынтылыштарына ярашлы рәүештә яңы Ҡытайҙы төҙөй аласаҡбыҙ».

Ли Цзи-шень Мао Цзе-дунды, Халыҡ-азатлыҡ армияһының баш командующие Чжу Дәне, ҡытай халҡын һәм революцияның еңеүгә өлгөшеүенә булышлыҡ иткән барлыҡ патриоттарҙы ҡотланы.

### Шень Чунь-жуҙың сығышы

Ҡытай демократик лигаһының даими комитеты члены Шень Чунь-жу Политик консультатив советте сакырыу буйынса әҙерлек комитетенә төҙөлөү Ҡытайҙың тарихында бик ҙур вағыта булып тора, тип ҡурһәтте. «Элекке Политик консультатив советтең ултырыштары вағытынан алып хәҙерге ултырышҡа тиклем уҙған ес йыл Ҡытайҙа революция менән контрреволюция араһындағы көрәштең тарихе булып торалар».

Унан ары Шень Чунь-жу элекке Политик консультатив совет тарафынан алғашлап килешеүҙәрҙе Гоминдандың инсек иҙеүе тураһында, демократик һәм прогрессив кешеләрҙе Гоминдандың инсек әҙерләүе һәм уның инсек бөтә урында һуғыш башлауы тураһында, шулыҡтан Гоминдан реакцион власеп юҡ итеү һәм ошаҡ вағытта демократик, ныҡлы тыныслыҡ урынлаштырыу өсөн ҡытай халҡының ҡоралы революция башларға мәжбүр булыуы тураһында һөйләне.

«Яңы Политик консультатив совет, — беҙҙең уны сакырыу өсөн әҙерлек башлаған ошо советебеҙ, — тине Шень Чунь-жу, — фактик алғанда Халыҡ собраниеһенән кәм булмаған авторитет менән файҙаланасаҡ. Ҡытай демократик лигаһы, Ҡытай коммунистик партияһының һәм халыҡтың лидеро Мао Цзе-дун етәкселегендә һәм бында ҡатнашыусыларҙың барыһының берлектәге тырышлыктары нигеҙендә беҙ Ҡытайҙы политик яҡтан рына түгел, ә балки икономик һәм культура яғынан да тулыһынса бойондороҡһоҙ ҡылып ебәреп, тыныс һәм сәскә атыусы Ҡытайҙы тыуҙырыуға ынтылабыҙ. Был маҡсатҡа өлгөшөү өсөн көрәштә күп кеше яфа күреп һәләк буҙды, күп кеше үҙенең ғүмерен һәм малкәтен ҡорбан итте. Инде ҡайтанан ҡороуға камасауламаҫлыҡ реакцион көстәр тиҙ вағыт эсенда тулыһынса юҡ ителәсәктәр, һәм беҙ халҡтың ынтылыштарына ярашлы рәүештә яңы Ҡытайҙы төҙөй аласаҡбыҙ».

Ли Цзи-шень Мао Цзе-дунды, Халыҡ-азатлыҡ армияһының баш командующие Чжу Дәне, ҡытай халҡын һәм революцияның еңеүгә өлгөшеүенә булышлыҡ иткән барлыҡ патриоттарҙы ҡотланы.

### Шень Чунь-жуҙың сығышы

Ҡытай демократик лигаһының даими комитеты члены Шень Чунь-жу Политик консультатив советте сакырыу буйынса әҙерлек комитетенә төҙөлөү Ҡытайҙың тарихында бик ҙур вағыта булып тора, тип ҡурһәтте. «Элекке Политик консультатив советтең ултырыштары вағытынан алып хәҙерге ултырышҡа тиклем уҙған ес йыл Ҡытайҙа революция менән контрреволюция араһындағы көрәштең тарихе булып торалар».

Унан ары Шень Чунь-жу элекке Политик консультатив совет тарафынан алғашлап килешеүҙәрҙе Гоминдандың инсек иҙеүе тураһында, демократик һәм прогрессив кешеләрҙе Гоминдандың инсек әҙерләүе һәм уның инсек бөтә урында һуғыш башлауы тураһында, шулыҡтан Гоминдан реакцион власеп юҡ итеү һәм ошаҡ вағытта демократик, ныҡлы тыныслыҡ урынлаштырыу өсөн ҡытай халҡының ҡоралы революция башларға мәжбүр булыуы тураһында һөйләне.

«Яңы Политик консультатив совет, — беҙҙең уны сакырыу өсөн әҙерлек башлаған ошо советебеҙ, — тине Шень Чунь-жу, — фактик алғанда Халыҡ собраниеһенән кәм булмаған авторитет менән файҙаланасаҡ. Ҡытай демократик лигаһы, Ҡытай коммунистик партияһының һәм халыҡтың лидеро Мао Цзе-дун етәкселегендә һәм бында ҡатнашыусыларҙың барыһының берлектәге тырышлыктары нигеҙендә беҙ Ҡытайҙы политик яҡтан рына түгел, ә балки икономик һәм культура яғынан да тулыһынса бойондороҡһоҙ ҡылып ебәреп, тыныс һәм сәскә атыусы Ҡытайҙы тыуҙырыуға ынтылабыҙ. Был маҡсатҡа өлгөшөү өсөн көрәштә күп кеше яфа күреп һәләк буҙды, күп кеше үҙенең ғүмерен һәм малкәтен ҡорбан итте. Инде ҡайтанан ҡороуға камасауламаҫлыҡ реакцион көстәр тиҙ вағыт эсенда тулыһынса юҡ ителәсәктәр, һәм беҙ халҡтың ынтылыштарына ярашлы рәүештә яңы Ҡытайҙы төҙөй аласаҡбыҙ».

### Го Мо-жоның сығышы

Атаҡлы ғәлүсә һәм тарихсе Го Мо-жо үҙенең сығышында түбәндәгеләрҙе билдәләп үтте: «Бөгөн Политик консультатив советте сакырыу буйынса әҙерлек комитетенең ултырышында 134 кеше ҡатнаша. Был, былай ҡурт йыш элек Гоминдан реакционерҙәре тарафынан телөр-теләмәҫ кеше сакырылған

---

# Кыҙ үләндәренә ҡаршы көрәш йомшаҡ ойошторолған

Иртә һәм һуңғы культуралар сәсеүҙе Благовар районы колхозсылары уңышлы тамамланылар. Хәҙер колхоз баҫыуҙарында юғары урожай үҫтереүҙең ин яуаплы һәм хәл иткес осоро— сәсеүлектәрҙе тәрбиәләү башланды. Райондың ҡайһы бер колхоздарында был осорҙоң мөһимлеген дөрөҫ аңламалар һәм ҡыҙ үләндәренә ҡаршы көрәштә алғәлә ойоштороларға.

Мәҫәл өсөн «Урал» колхозын ғына алыу за етә. Арыш һәм иртә сәселгән ҡабан ашлыҡтарын ҡыҙ үләндәренан тазартыу эше бында тамамланды ла инде. Хәҙер ашлыҡтар нормаль үҫә. Ҡотош Әмирхановтың етәкселегендәге бригада урожай звеноһы ашлыҡтарҙы тәрбиәләүҙе алғәлә үткәрә. Ҡыҙ үләндәренә ҡаршы көрәш был звенола инициативаль сәсеүлеккә тәртибенда ойоштороҡто. Һәр бер утаусыға айырым эш участкаһы бирелә. Звено члендәренең бөтөһе лә эш нормаларын арттырып үтәргә өлгәшәләр. Хеҙмәт көнө тамамланғанда звено етәксеһе эштә ситкәлән тикшерен ҡабул итә һәм утаусыларҙың ҡатнашлығында уны бригадирға тапшыра. Утаусыҙың сифаты яҡшы тип таныла. «XXX лет ВЛКСМ» колхозында ла ҡыҙ үләндәренә ҡаршы яуаплы көрәш алып барыла. Техник культураларҙы утау һәм баҫыу һаҡлауҙа урман полосаларын тәрбиәләүгә айырыуса иғтибар бирелә. Көнбағыштың һәм ағас үҫентеләренең рәт араларын ат мотыгалары менән йомшартылды. Ҡул мотыгалары ярҙамында үҫемлектәрҙең тәптәре эшкәртелде. Хәҙер колхоз тары һәм көнбағышты икенсе тапҡыр утау башланды.

Тырғанысҡа ҡаршы, райондың бөтә колхоздарында ла ҡыҙ үләндәрен бөтөрөү эше былай яҡшы ойоштороламаған әле. Сәрмәсән буйы ауыл хуҡалығы артелдәренә сәсеүлектәрҙе утау айырыуса һуҙылған бара.

«Игенсе II» колхозында (председателе иптәш Имаев) көнбағыш плантацияһы ҡыҙ үләндәре менән ҡапланған. Оноға ҡарамастан, көнбағыштың дүрттән бер өлөше генә уталған. Был ауыл хуҡалығы артелендә колхозсыларҙың хеҙмәт дисциплинаһы бик таркау хәлдә һәм уларҙың хеҙмәт өтөптәреүсәнлеге ғәйәт түбән кимәлдә тора. Артель правлениеһенең ғәмһеҙ ҡарауынан файҙаланып, колхозсыларҙың байтағы баҫыу эштәренә ҡатнашлыҡ итмәй. Әхмәдуллина Мәслимә, Хәмәдиева Ғәйнинамал һәм М. Ғүмүллина көүек колхозсылар быйыл аҙ ғына хеҙмәт көнө эшләгәндәр. Ленин колхоз правлениеһе намыҫлы кешеләр иҫәбенә ҡәшәүсе бында ялҡауҙарға ҡарата бер төрлө ләүсара күрмәй.

Утаусыларҙың хеҙмәтен ойоштороуға тейешле иғтибар ителмәй. Бәзнә эш көнө бик һуң башлана һәм иртә тамамлана. Хәйәт Хәмәдиева, Сәлимә Нуриевалар көүек алдынғы утаусыларҙың эш тәжрибәһе популярләштерелмәй. Бының һөҙөмтәһендә утаусыларҙың күпселек өлөше эш нормаларын үтәмәй. Ҡыҙ үләндәренә ҡаршы көрәш бынан егермә көн элек башланыуға ҡарамаҫтан, сәсеүлекәрҙең байтағы уталмаған.

«Урожай» колхозында июнь айының тәүге ун көнлөгө эсендә тарыға инсенсе тапҡыр утау үткәрелергә тейеш. Сәсеүлекте ҡыҙ үләндәре юҡ өлө, тигән һығтау менән бында тарыны утау эше ҡыҫ йәйәлдерелмәгән.

Һабаҡ ашлыҡтарын тәрбиәләү шулай уҡ «Ҡыҙыл-Сентаң» колхозында ла насар ойоштороламаған. Ҡыҙ үләндәренә ҡаршы көрәш сараларын иғтибар үҙәгендә тотоп үткәрелә.

Баҫыуҙа бөтә эш план нигеҙендә алып барылырға тейеш. Район ауыл хуҡалығы бүлегенең һәм МТС-тарҙың агрономдары сәсеүлектәрҙе тәрбиәләүҙә яҡындан тороп етәкселек итергә, эшкә ныҡлы контроль булдырырға бурыслылар.

Агроном **М. Ғәлиев.**

---

## Яңы радиоузел төҙөлә

**Нуриман.** Район үҙәгендә 500 ватт көсәтле яңы радиоузел төҙөлә. Ул райондың 20-нән арты

Физкультура һәм спорт

Һүрәттә: Һәүәскәр авиамоделист Юрий Макрюков үҙенең ярышҡа әҙерләгән авиамоделдәре менән.

Б. Макаров фотоһы.

## Йәш авиамоделистәрҙең Бөтә Башҡортостан ярышына әҙерлек

Ошо йылдың июль айында Башҡорт АССР-ы йәш авиамоделистәренең XX Бөтә Башҡортостан ярышы үткәрелә.

Хәҙер республикабыҙҙың Стәрлетамаҡ, Белорет, Ишембай, Бөрө, Октябрьский ҡалаларының, Мишкә һәм башҡа райондарының йәш авиамоделистәренән ярышҡа ҡатнашырға һорап яҙған күп кенә хаттары килә. Улар үҙҙәренең авиамоделдәрен тиҙ һәм бейек осоуға әҙерләүҙәре тураһында яҙалар.

Республикан ярышта беренселекте алған йәш авиамоделистәр Мәскәүҙә буласаҡ Бөтә Союз ярышында ҡатнашаҫаҡтар.

### *Куйбышев командаһы еңде*

Өфө ҡалаһында «Динамо» стадионында Куйбышев ҡалаһы машиналар төҙөү заводы футболистарҙе Өфө «Динамо» командаһы менән осраштылар.

Футбол буйынса РСФСР-ҙа беренсе урынды алыу өсөн ярышта ҡунаҡтар үҙҙәренән мастерлектәрен күрһәтеүҙәр. Улар уйындың беренсе яртыһында 25 минут ваҡыт эсендә «Динамо» ҡапҡаһына тиҫтә тапҡыр ике тапҡыр ингеҙеүҙәр.

Икенсе таймда «Динамо» командаһы һөжүм итергә тырышты. Тик йәш ҡына куйбышевҙарҙың ҡаршылыҡтарын үтә алмайынса, ҡапҡаһына тағы ла ингеҙеүҙәр ҡабатланды.

Уйын 3:0 һөҙөмтә менән ҡунаҡтар файҙаһына тамамланды.

Ғ. Үлмәсев.

## ШАХМАТ

### Өфө кубогын „Большевик" командаһы алды

Өфөлә беренселекте алыу өсөн шахмат ярыштары тамамланды. 19 июндә финал осрашыуы булды.

Ҡала кубогын «Большевик» спорт обществоһының командаһы яулап алды. Улар финал осрашыуҙа 5 1/2:4 1/2 һәм менән еңделәр.

А. Сафонов.

## *Китап айлығы*

КОГИЗ-дең Башҡортостан республикан бүлеге һәм связь Министерствоһының Башҡортостан Управлениеһе 5 июлдән 5 августҡа тиклем китап айлығы уҙғаралар.

Был айлыҡта тәп бурыс итеп, укыусыларға китапты маҡсатлы яҡынайтыу, потребителдәрҙең китапҡа булған һорауҙарын өйрәнеү, китап работниктәренең иғтибарын китап таратыу эшенә активлаштереүгә юнәлдереү, магазиндар һәм киосҡаларҙың һатып алыусылар менән байланештарын яҡшыртыу, библиотекаларҙың, укыу өйҙәренең китапҡа булған мохтажлыктарын асыҡлау һәм уларҙы китап менән тулыландырыу мәсьәләләре ҡуйыла.

«Союзпечать» һәм КОГИЗ-дең Башҡортостан бүлеге күп кенә әҙерлек эштәре башҡаралар: магазиндәрҙәге һәм киосҡаларҙағы китаптарҙы тикшереләр һәм уларҙы тулыландыралар, библиографик материалдарҙы тәртипкә килтерәләр, магазин һәм киоск работниктәренең белешмәһен үҫтәралар.

Халыҡҡа кин рәүештә белдереү теләге менән КОГИЗ бүлеге һәм «Союзпечать» 20 төрлө плакат, листовкалар һәм тәҡдим итеү ведомстволарҙе басып сығараларҙ. Уларҙың дөйөм тиражы 150 мең данә.

Был айлыҡта республиканың ҡалаларында һәм район үҙәктәрендә КОГИЗ-дең 30 магазины, «Союзпечать»тең 45 киоскаһы, 47 связь бүлексәһе һәм 148 агентствоһы ҡатнашасаҡ. Халҡтың һәм ойошмаларҙың индивидуаль һорауын ҡәнәғәтләндереүсе КОГИЗ үҙәк магазинының «китап-почта менән» тигән бүлеге үҙенең эшен тағы ла йәнләндереп ебәрәсәк.

Б. Ғәзәиров.

# Сит ил эштәре министрҙәре Советенең Париждәге сессияһында

## Һөҙөмтәләү ултырышы

ПАРИЖ, 20 июнь. (ТАСС-тың махсус хәбәрсеһе). Бөгөн сит ил эштәре министрҙәре Советенең ябыҡ ултырышы булды, унан ары Бевин председателлегендә пленар ултырыш асылды.

Башта министрҙәр Париж сессияһы ултырыштарының протоколдарын раҫланылар. Шунын менән бәйләнешле А. Я. Вышинский, 23 майҙа Совет делегацияһы: сит ил эштәре министрҙәре Советенең Япония менән ярашыу договоры мәсьәләһен тикшереү өсөн Ҡытайҙың ҡатнашлығы менән ҡасан йыйынала алабыҙ тураһында һөйләшеп килешеүгә мөмкинлек юҡмы, тигән һорау ҡуйғайны, тип хәтерҙе төшөрҙө.

## Япония менән ярашыу договоры тураһында

— Беҙҙең протоколдарға ҡарап хәкем итә алыуҙыса, — тине Вышинский, — ул ваҡыт был һорау буйынса министрҙәр барыһы ла үҙҙәренең фекерҙәрен әйтеп бөтмәнелер. Айырым алғанда, Бевин әфәнде, үҙенә ҡәҙәр йәнәш хөкүмәте менән кәңәшләшергә кәрәкләген белдергәйне. Шулай итеп мәсьәлә асыҡ ҡалды.

Шунан ары Вышинский, 23 майҙағы ултырышта Ачесондың ошонон һымаҡ проблемаларҙы ҡарау тәжрибәһен өйрәнергә кәрәк, СССР делегацияһы тарафынан ҡуйылған мәсьәләне ҡарау был сессияның көн тәртибендә торған мәсьәләләрҙең ысынбарлыҡ менән тығыҙ бәйләнгән буласаҡ, тип әйткәнлеген хәтергә төшөрҙө.

Шул айҡанлы Вышинский былай тине: Мин шуны белдәләргә тейешмен, беҙ Германияның экономик һәм политик берәмлеген аяҡҡа баҫтырыу һәм Германия менән ярашыу договоры тураһындағы тәп мәсьәләләр буйынса килешеүгә елгәнә алмаһаҡ та, күп кенә мәсьәләләр хәл ителде. Тимәк, Ачесон әфәнде әйткән шарттар бар; шулай итеп, СССР делегацияһы тарафынан ҡуйылған һорауға хәҙер яуап бирергә мөмкин.

Вышинский ҡуйған һорауға яуап биреп, Бевин, Англия хөкүмәте хәҙерге ваҡытта «сит ил эштәре министрҙәре Советенең Япония менән ярашыу договоры мәсьәләһен тикшереү өсөн йыйынала алабыҙ инеҙәй ҙә булһа числоны күрһәтә алмай», тине.

Шунан ары һүҙ алған Ачесон, АҠШ хөкүмәте сит ил эштәре министрҙәре Совете «Япония менән ярашыу договорын әҙерләү өсөн яраҡлы ойошма» булып тора тип иҫәпләмәй, тип белдерҙе. Ул, АҠШ хөкүмәте Япония менән ярашыу договорын әҙерләү Алыҫ Көнсығыш комиссияһы ағзаларҙе булған государстволарҙан торған конференцияға йөкмәтелергә тейеш, тип иҫәпләүҙе дауам итә, тине.

Шуман, Франция бынан ике йыл элек үк Төньяҡ Штоттарҙың ошо фекерендә ғәмәлдә инеҙ һәм уның позицияһы үҙгәрешһеҙ ҡала тип белдерҙе.

Ҡеңбайыш державалар вәкилдәре тарафынан әйтелгән фекерҙәргә ҡағылып А. Я. Вышинский былай тине:

— Бевин әфәнде хаҡлы, — мин тап дата тураһында һорау туйҙым. Ләкин Ачесон әфәнде был мәсьәләне ҡапҡайтте һәм дата тураһында һөйләү менән ҡәнәғәтләнмәне. Ул сит ил эштәре министрҙәре Советенең Япония менән ярашыу договоры мәсьәләһен ҡарау өсөн «яраҡлы ойошма булып торамы икәнлеге тураһында принциналь мәсьәлә күҙҙатты. Шуға күрә мин тап шул мәсьәләгә ҡағылырға тейешмен.

Потсдам килешеүендә һис бер төрлө сикләүҙәр юҡ, — тип билдәләне Вышинский. Былда тыныслыҡты төртлекә һалыу тик Германияға йәки Итәлиягә ғына ҡағыласаҡ һәм ул Японияға ҡағылмаясаҡ, тип әйтелмәгән. Һәм дүрт державаһы сит ил эштәре министрҙәре Советен тәҙәгән саҡта, улар уның маҡсаттары, Потсдам килешеүендә әйтелгәнсә, — тыныслыҡты төртлекә килтереү буйынса ҡарҡле әҙерлек эшен дауам иттереү, тип билдәләнелер. Был етерлек түгелме ни? Ошо әйтелгәндәрҙән, сит ил эштәре министрҙәре Совете Япония менән ярашыу договорын әҙерләү эшен дә тормошҡа ашырырға тейеш, тәгән һығымта сығармаймы ни?

Шунан ары Вышинский Потсдам килешеүенең: «Был бурыстарҙың (йәғни тыныслыҡты төртлекә килтереү бурыстарының) һәр береһен хәл итеү өсөн Совет, ошо бурыс ҡәйнә дошман государствоға ҡаршы торған булһа, шул государствоға диктовать ителгән капитуляция шарттарының вәкилдәре булған илендәрҙән тәрәсаҡ», тип әйтелгән пунктына һылтанды.

Тәбиғи, был бурыс ошо шарттарҙы диктовать иткән АҠШ, Великобритания, Франция һәм СССР-ға ғына түгел, бәлки шулай уҡ Японияға капитуляция шарттарын диктовать иткән Ҡытайға ла ҡағылырға тейеш. Быға ҡаршы — Ҡытай был эштә Алыҫ Көнсығыш комиссияһы ағзе сифатында ҡатнаша ала, тип әйтеүҙәре мөмкин. Быға мин шулай тип яуап бирә алам: Потсдам килешеүе Ҡытайҙың Алыҫ Көнсығыш комиссияһында түгел, а сит ил эштәре министрҙәре Советендә ҡатнашыуын күҙҙә тота.

Унан һуң Вышинский Алыҫ Көнсығыш комиссияһына инеүсе башҡа государстволарҙың Япония менән ярашыу договорын әҙерләүҙә нинәй формала ҡатнаша алаҫаҡтары тураһындағы мәсьәләгә тукталды.

— Беҙ, — тине Вышинский, —Потсдам ҡарарҙарына ярашлы булған ошо тәртип буйынса эшләргә һәм Потсдам килешеүҙәре менән күҙҙә тотолған тәртипкә ҡарағанда башҡа булған һәм уға ҡаршы килә торған бөтөн төрлө төртеп индермәҫкә тейешбеҙ итәбеҙ.

• • •

А. Я. Вышинский сит ил эштәре министрҙәре Советенең Япония менән ярашыу договоры әҙерләргә сағыштырған берҙән-бер законлы орган булып тораналығын бик тулы итеп күрһәтеп бирһә лә, Ачесон был ап-асыҡ фактты кире ҡағыуҙа дауам итте.

Ачесонға яуап биреп, Вышинский АҠШ вәкиле килтергән дәлилдәрҙең бөтөнләй дерес булмағанлығын иҫбат итеүсе күп кенә фәкттар килтерҙе.

СССР Сит ил Эштәре Министренең дәлилдәрен бохәс итмәһәләр ҙә, ҡеңбайыш державаларҙың вәкилдәре үҙ позицияларында ҡалдылар. Сит ил эштәре министрҙәре Советенең Япония менән ярашыу договорын әҙерләү өсөн Ҡытайҙың ҡатнашлығы менән ҡасан йыйынала алабыҙ тәйәнлеге тураһындағы мәсьәлә буйынса һис бер төрлө ҡарар ҡабул ителмәне.

## Париж сессияһының йомғаҡтары тураһында коммюникене раҫлау

Шуман ары сит ил эштәре министрҙәре Париж сессияһының йомғаҡтары тураһындағы коммюникене раҫланылар. Шул уҡ ваҡытта Ачесон, әлегә тиклем Австрия менән договорҙы әҙерләүҙә тамамлауға ҡамасауланып килгән тәп мәсьәләләрҙә министрҙәр үҙ-ара килешеүгә килделәр, тип билдәләне, былай тине:

— Экспертҙар тарафынан тикшерелергә тейеш булған ҡайһы бер мәсьәләләр, мәҫәлән, табыштарҙы алыш китеү, Австриялағы герман активтәре тураһындағы статьяның положениеларен ҡулланғанда килеп сығыуы мөмкин булған бәхәстәрҙе хәл итеү процедураһы тураһындағы мәсьәләләр беҙҙең урынбаҫарҙарыбыҙға тапшырылды. Ләкин, тәп фекәр айырымлыҡтары бөтөрелгәс инде, беҙ ошо йылдың 1 сентябренә үҙебеҙҙең урынбаҫарҙарыбыҙҙан ынғай доклад аласағыбыҙҙы өмөт менән көтә алабыҙ.

Ошонон менән бәйләнештә Вышинский былай тине:

— Ачесон әфәнде билдәләгәнсә, ҡайһы бер мәсьәләләр, айырым алғанда, табыштарҙы алып китеү мәсьәләһе хәл ителмәй ҡалды. Ләкин Совет делегацияһы был мәсьәләне: Советтар Союзының табыштарҙы продукция йәки ирекле үҙәштә конверсилана торған валюта сифатында алып китергә хоҡуҡы принципта барлыҡ делегациялар тарафынан таныла, тигән мәғәнәлә аңлай.

Ачесон Вышинский тарафынан бирелгән мәғәнәне дөрөҫлане.

• • •

Председателлек итеүсе Бевин сессияны ябыр алдынан Франция республикаһы президентено, Франция хөкүмәтенә, Франциянын сит ил эштәре министре Шуман әфәнденә һәм генеральный секретариаттың барлыҡ сотрудниктәренә делегацияларға тығыҙырған уңайлы шарттар өсөн һәм эштә күрһәткән ярҙамдары өсөн рәхмәт әйтте.

Вышинский һәм Ачесон Франция хөкүмәтенә хуҡаҫыллығы өсөн шулай уҡ рәхмәт әйттеләр. Шуман Франция хөкүмәте исеменән үҙенен коллегаларына был рәхмәттәре өсөн рәхмәт белдерҙе.

Сит ил эштәре министрҙәре Советенең Париж сессияһы ошонон менән үҙенен эшен тамамланы.

## Югославия хөкүмәтенә Венгрияның нотаһы

БУДАПЕШТ, 20 июнь. (ТАСС). Венгрияның сит ил эштәре министерствоһы Венгрия республикаһы хөкүмәте исеменән 18 июндә Югославия хөкүмәтенә ике ил араһында экономик хеҙмәттәшлек тураһында 1947 йылда төҙөлгән килешеүгә ҡағылышлы нота ебәрҙе.

Был килешеү буйынса, тип күрһәтелә нотала, Венгрия хөкүмәте үҙенен өҫтөнә серҙәй йөкләмәләр алғайны һәм үҙенен йөкләмәләренә тәүге булған хәлдә, ес йыллыҡ планда Югославияға оҙатыла торған тауарҙарҙы еткереүҙе өсөн кәрәкле булған барлыҡ производство көүәтен күҙҙә тотто. Ләкин, шунан ары нотала билдәләнгәнәнсә, 1948 йылдың уңыуарында уҡ Югославия хөкүмәтенен вәкилдәре договорҙың рамкаларын тарҙайтырға тәҡдим иткәндәр.

Был ҡыҫҡартыу илдең экономик тормошон тиҙләгеп бозһа ла, Венгрия хөкүмәте уға риза булды.

«Шулай итеп, — тип әйтелә Венгрия нотаһында, — Югославия хөкүмәтенә халыҡ-демократик Венгрия менән экономик бәйләнештәрҙе кимәйтергә түгел, бәлки тарайта барырға һәм уларға тамасауларға ынтылыуы көстәрҙен хәрәкәт итәһелеге ул саҡта уҡ билдәле булды. Килешеүҙе үтәү барышында был тағы ла асыҡлана төштө. Югославия хөкүмәте вәкилдәре кәрәкле техник мәғлүмәттәрҙе биреүҙе систематик рәүештә тоткарлыҡ ҡылдылар һәм билдәләнгән тауарҙарҙың килешеүҙе күрһәтелгән срокларҙа тапшырылыуын тәьмин итмәнеләр».

«Югославияның договорға ярашлы рәүештә Венгрияға 1947—1948 йылдарҙа уҡ оҙатырға тейеш булған тауарҙары буйынса ла бурысы бар. Был эштәрҙен уҫал үй менән аңлатеүҙәре, — тип әйтелә нотала, — шунын менән битерәк тә асыҡ дәрәҫләнә: Югославия бер ниҫә айҙан бирле инде Венгрияға тимер руданы оҙатмай, э был руданы оҙатыу бик йыллыҡ договорҙа шарт итеп күрһәтелгәйне; шунын арҡаһында ул беҙҙен металлургия промышленносебеҙҙен эшен өҙә». Был нота Югославия хөкүмәтенен кыҫырыҡ социализм юлынан барыусы илдәргә ҡарата дошманлыҡ күрһәтеү, тип һәм ошо илдәр менән түгел, бәлки империалистик державалар менән экономик бәйләнештәрҙе нығытырға ынтылыу, тип характерлай.

«Бындай шарттарҙа, — тип билдәләп үтә нота, — Венгрия хөкүмәтенен Венгрия менән Югославия араһында экономик хеҙмәттәшлек тураһында төҙөлгән 5 йыллыҡ килешеүгә ҡул ҡуйғанда таянған нигеҙлектәре йәшәүҙән туҡтанылар. Килешеүҙе ике государство ла социализм юлынан барыуҙа дауам иткән ҡәҙәр генә тормошҡа ашырыу мөмкин булыр ине. Югославия инде был юлдан ситкә сығыты».

Югославия хөкүмәте экономик хеҙмәттәшлек тураһындағы килешеүҙе үҙенен өҫтөнә алған йөкләмәләрен үтәмәгәнлектән һәм әле лә үтәмәгәнгә күрә,— тип әйтелә Венгрия нотаһында, — Венгрия хөкүмәте был килешеүҙе дерес түгел дип иҫәпләй.

## Д. З. Мануильскийҙең АҠШ-ка килеүе

НЬЮ-ЙОРК, 20 июнь. (ТАСС). АҠШ-ҡа Украина ССР-ҙың сит ил эштәре Министре һәм Иминселек Советендә даими вәкиле Д. З. Мануильский килде. Һәүәтләшеү ҡағиҙәһенә ярашлы рәүештә, Мануильский июль айында Иминселек Советенда председателлек итәсәк.

## Якын Көнсығыштағы хәлдәргә карата

КАИР. (ТАСС). Ҡаһирҙә таралған хәбәрҙәргә ҡарағанда, Ирак ғәскәрҙәренен бер соединениеһе хәҙерге ваҡытта Сирия сигенән 25 миль йыраҡлыктағы Мафрак янында тора. Икенсе бер соединениеһе унан Трансиордания-Сирия сигендәге пунктарҙың берәһенә табан килә һәм өсөнсөһө Сирияның Дейр-Эз-Зорҙа йәки сигендәге пунктарҙың берәһенә табан юнәлеш тота.

Ҡаир политик кругтарында белдереүҙәргә ҡарағанда, Ирак ғәскәрҙәренен күсеүе «байлыҡлы ярты ай» илдәренен федерацияһын төҙөү тураһында Ирак премьер-министре Нури Сәйетен планлары менән бәйләнгән.

Шулай уҡ, Ирак ғәскәрҙәренен Сирия сигенә йәки туплауҙың маҡсаты, Сирияға Ирак тарафынан кескән тағылған союзды Сирияны ҡабул итергә мәжбүр итеүҙән тора, тип белдерҙәр. Был союз ошо ике государствоны берләштереүгә беренсе аҙым булыр ине.

«Альмысрия» газетаһы хәбәрсеһенен ғәрәп сығанаҡтарынан алған хәбәрҙәренә ҡарағанда, Ираҡтың бөтә был эштәре Англияның ҡушыуы буйынса үткәрелә.

Профсоюздарҙың Икенсе Бөтә донъя конгресе алдынан

## Профсоюздың милли үҙәктәренә, профсоюздарҙың тармаҡ берләшмәләренә, бөтә донъя эшселәренә һәм эшсе ҡатын-ҡыҙҙарына Бөтә Донъя Профсоюздар Федерацияһының

# МӨРӘЖӘҒӘТЕ

ПАРИЖ, 20 июнь. (ТАСС). Бөтә Донъя Профсоюздар Федерацияһы (ВФП) биргән милли профсоюз үҙәктәренә, профсоюздарҙың тармаҡ берләшмәләренә, бөтә донъя эшселәренә һәм эшсе ҡатын-ҡыҙҙарына түбәндәге мөрәжәәтте иғлан итте:

Бөтә Донъя Профсоюздар Федерацияһы ВФП Башҡарма Комитетенен профсоюздарҙың Икенсе Бөтә донъя конгресен сағырырға ҡарар итеүе тураһында хәбәрҙәрҙе белдергәйне.

ВФП, профессиональ союздарҙың Икенсе Бөтә донъя конгресе үҙенен эшен ошо йылдың 29 июнендә Милан ҡалаһында (Италия) башлаясаҡ, тип яҡынан дөрөҫлә һәм барлыҡ хәрәкәтәлерҙен хәтерен төшөрә.

ВФП был конгресҡа барлыҡ ысыл профсоюз ойошмаларының делегаттар сағыра.

Әгәр ҙә шундай ҙә булһа милли профсоюз үҙәге, профсоюз берләшмәһе йәки айырым профсоюз шундай ҙә булһа сәбәптәр буйынса конгресҡа үҙҙәренен официаль делегаттарын ебәрә алмаһа, ВФП уларҙы конгресҡа күҙәтеүселәрен ебәреүгә тырышларға сағыра.

Профессиональ союздарҙың Икенсе Бөтә донъя конгресе, шундай расанан йәки шундай милләттән булыуҙарына ҡарамаҫтан, политик йәки дини ҡараштарына ҡарамаҫтан профессиональ союздарға берлешкән барлыҡ хәҙмәтсәндәрҙен берҙәмлек символы буласаҡ.

Конгресс бөтә донъя профсоюздар хәрәкәтенен ин мөһим мәсьәләләрен тикшереп, ҡарарҙар ҡабул итәсәк.

Конгрестен кән тәртибенә ВФП-ның эше тураһында отчет, шулай уҡ хәҙмәтсәндәрҙен экономик һәм социаль интерестарын һаҡлауҙа ВФП-ның һәм уға ҡушылған милли үҙәктәрҙен хәрәкәттәре тураһында; ВФП-ның производство бүлектәрен ойоштороу тураһында; тыныслыҡты һәм халҡтарҙың демократик хоҡуҡтарын һаҡлауҙа ВФП-ның эше тураһында; Азия һәм Африка илдәрендә, Австралияла һәм Латин Америкаһында профсоюз эше тураһында; эшсе косо күсереү һәм иммиграцияға китеүсе хәҙмәтсәндәрҙе экономик һәм социаль хоҡуҡтарҙа тәьмин итеүҙәре тураһында доклад тыңларҙар.

Конгресс Бөтә Донъя Профсоюздар Федерацияһының стәпсе органдарын демократик рәүештә һайлаясаҡ.

Хәҙерге моментта, яңы һуғыш һәм яңы экономик кризис тыуыу хәүефлелеге реаль рәүештә йәшәгән саҡта, хәҙмәтсәндәрҙен берҙәмлеге башҡа ваҡытҡа ҡарағанда ла күберәк кәрәк.

Хәҙмәтсәндәр үҙҙәренен тырышлыҡтарын берләштергән саҡта ғына үҙҙәренен тормош интерестарын, үҙҙәренен хәҙмәткә хоҡуҡтарын, үҙҙәренен социаль ҡазаныштарын һаҡлай алаҫаҡтар.

Берҙәмлек шулай уҡ хәҙмәтсәндәрҙен үҙҙәренен көҫәл көрәшендә бер-береһенә тураҙарса яҙам күрһәтә алыуҙары өсөн, кәрәк.

ВФП хәҙерге моменттә бөтә илдәрҙәге хәҙмәтсәндәрҙен дуҫлығын һәм үҙ-ара аңлашыуҙарын үҫтереүҙен тормош өсөн ин кәрәк булыуын бөтә кеҫ менән билдәләй.

Милли буйһыҙлыҡ, шулай уҡ халыҡ-ара масштабтарҙа ла, профсоюз ойошмалары рамкаһында берләшкән хәҙмәтсәндәр бөтә донъяла демократия көстәренен ин ышаныслы терәге булып торалар.

ВФП барлыҡ профсоюз үҙәктәренә конгресте һәм металлистар, тукыусылар һәм күн эшләүселәр профсоюздарының 20 июндән алып 22 июнгә тиклем буласаҡ учредительный конференцияларын әҙерләү, тау эшселәре, моряктар, докерҙар һәм төҙәлеш эшселәренен түрәнтура конгрестан һуң буласаҡ учредительный конференцияларын сағырыуға әҙерләнеү буйынса үҙҙәренен әптерәһен кәсәйтеүсән бик кәрәкле булыуын хәтерләп үтә.

ВФП милли профсоюз үҙәктәренә ВФП-ның маҡсаттарын, бурыстарын һәм эшен, шулай уҡ профсоюздарҙың Икенсе Бөтә донъя конгресенең әһәмиәтен популярлаштереү өсөн үҙҙәренен барлыҡ мөмкинлектәрен: матбуғатты, радионы, йыйылыштарҙы, митингыларҙы, лекцияларҙы, ВФП-ның брошюраларын һәм журналдарын һәм башҡаларҙы файҙаланырға кәңәш бирә.

ВФП профсоюз ойошмаларының бөтәһен дә, ВФП-ның үҙе алдына ҡуйған бейек һәм изге маҡсаттарын уның эшендәге демократик методтарҙы күрә ышана алһындар өсөн, конгресҡа үҙҙәренен вәкилдәрен ебәрергә сағыра. Ул ошо ойошмаларҙы бөтә илдәрҙәге хәҙмәтсәндәрҙен ысын халыҡ-ара берҙәмлеген нығытыу өсөн ВФП-ның тырышлыҡтарына үҙҙәренен тырышлыҡтарын күпләргә сағыра.

ВФП хәйерһеҙ бер профсоюз ойошмаларының ВФП-ның сығыуҙарын, а уларҙың ВФП-ның башҡарма органдарында ултырған вәкилдәренен бынан ары үҙ бурыстарын үтәмәүҙәрен ваҡытлы күрһәтеп тыя алаһай.

ВФП үҙҙәренен дәүләттәрен йәки тәнкит һүҙҙәрен әйтергә теләгән барлыҡ ойошмаларға, донъяларҙы бөтә илдәрҙен профсоюз вәкилдәре алдында халыҡ-ара эшселәр берҙәмлеген нығытыу һәм ВФП-ның эффектле эшен йәйелдереү тураһында үҙҙәренен теләктәрен бөтенләй ирекле рәүештә әйтеп биреү өсөн, конгресҡа килергә сағыра.

Бөтә Донъя Профсоюздар Федерацияһы үҙенен маҡсаттарын һәм бурыстарын йәшермәй. Улар ВФП-ның Бөтә донъя Профсоюздар конгрессында бөтә донъя профсоюздары тарафынан хуплаындылар һәм расаға, милләттә, динға йәки политик ҡараштарға ҡарамаҫтан, бөтә донъя профсоюздарын ойоштороуҙан һәм уның сафтарында берләштереүҙән, ныҡ эшләүҙән, милләттәренә, дини һәм политик ҡараштарына ҡарамаҫтан, дуҫлыҡ!

Йәшәһен донъяларҙы бөтә илдәр хәҙмәтсәндәренен, расаларына, милләттәренә, дини һәм политик ҡараштарына ҡарамаҫтан, дуҫлыҡ!

Йәшәһен профессиональ союздарҙың Икенсе Бөтә донъя конгресе!

Яуаплы редактор
Ғ. Ғ. ҒАФАРОВ.

„ҠЫЗЫЛ БАШҠОРТОСТАН" газетаһына подписка дауам итә

Колхозсылар, бригадалар, укыу өйҙәре, мәктәптәр һәм колхоз правлениеләре, газета алдырығыҙ!

Газетаға яҙылыу хаҡы: 1 айға 5 һум, 3 айға 15 һум, 6 айға 30 һум.

Газетаға район почта бүлектәрендә һәм хат ташыусылар аша яҙылырға мөмкин.

Редакциянын адресы: Өфө ҡалаһы, Карл Маркс урамы, 25. Телефон номерҙәре: яуаплы редактор урынбаҫары — 2-83-87, секретариат һәм совет тормошо бүлеге — 2-80-49, партия тормошо һәм пропаганда бүлектәре — 2-78-48, информация бүлеге — 2-72-26, яуыл хужалығы һәм промышленность бүлектәре — 2-86-29, хәҙмәтсәндәр хаттары, культура һәм тормош бүлектәре — 2-90-22.

П 02462. Өлкә газета-журналдар типографияһы. Тиражы 25000.

*Бөтә илдәрҙәк пролетарийҙәре, берләшегеҙ!*

# КЫЗЫЛ БАШҠОРТОСТАН

ВКП(б)-ның БАШКОРТОСТАН ӨЛКӘ һәм ӨФӨ КАЛА КОМИТЕТТӘРЕ, БАШКОРТ АССР-ы ВЕРХОВНЫЙ СОВЕТЕ һәм ХЕҘМӘТСӘНДӘР ДЕПУТАТТАРЫНЫҢ ӨФӨ КАЛА СОВЕТЕ ОРГАНЫ.

30-сы ЙЫЛ СЫҒА

1949 йыл
№ 124 (8224)
25
июнь
шәмбе

хаҡы 20 тин

БӨГӨНГӨ НОМЕРҘӘ:

Беҙҙең республикала. (1-се бит).
А. Чуватин. — Мәскәүҙәләрҙең ғүзәл өлгөһө буйынса. (1-се бит).
ПАРТИЯ ТОРМОШО. И. Миронов. — Предприятиеләрҙе ҡышҡа әҙерләү — кала партия ойошмаһының мөһим бурысы. (2-се бит).
АГИТАТОРҘАРҒА ЯРҘАМҒА. З. Вахитов. — Малсылыҡ алдынғылары нисбәй уҡытыуҙы өсөн «Хеҙмәт батырлығы өсөн» йәки «Хеҙмәт отличиеһе өсөн» медалдәре менән наградланалар. (2-се бит).
СТАЛИНСЕ ДУРТЕНСЕ БИШ ЙЫЛЛЫҠ СТАХАНОВСЫЛАРЫ. Ғ. Ибраһимов, И. Бикметов. — Сифат отличниҡе Шәфиев, үҙ эшенән өҫтәһе Сәйфетдин Исәнғәров. (2-се бит).
СОВЕТ ТӨЗӨЛӨШӨ. К. Рахмәтуллин. — Предприятиеларҙа хеҙмәт дисциплинаһын нығытырға. (3-сө бит).
А. Насыров. — Аҡса туплау планҙарын үтәү өсөн. (3-сө бит).
РЕДАКЦИЯҒА ХАТТАР. А. Кудрявцев. — Бөтә Союз ауыл хужалығы күргәҙмәһен әҙерләнәйәҙәр. (3-сө бит).
Тимер Аҙнин. Һыу тамыры. (3-се, 4-се биттәр).
С. Бахтизин. — Ҡарауҙың баҙалар тураһында күберәк хәтерләй күрәйек! (4-сө бит).
Йығылыларҙы һаҡлау һәм үрсетеүҙә алдағы эштәрҙе өсөн дипломдар һәм премиялар бирәү. (4-сө бит).
Сит илдәрҙән телеграммалар. (4-се бит).

## Йәш коммунистәрҙе политик тәрбиәләү тураһында көн һайын хәстәрлек күрергә

Идеология эшен яҡшыртыу һәм ойоштороу эшендә төп иғтибарҙы сифат мәсьәләһенә юнәлдереү тураһындағы ВКП(б) Үҙәк Комитетының ҡарһәтмәләренән һуң, партияның Башкортостан ойошмаһында йәш коммунистәрҙе политик тәрбиәләү эше яҡшы үҙ өҫтәре кимәлгә күтәрелде. Партияның меңәрләгән йәш члендәре һәм кандидаттары политик мәктәптәрҙә, түңәрәктәрҙә һәм үҙ алдарына уҡып, большевизмдың теоретик нигеҙҙәрен һәм тарихи өйрәнәләр. Партия ойошмалары йәш коммунистәрҙе кәндәлек политик эшкә ойоштороу эшенә күберәк йәлеп итә башланылар.

Йәш коммунистәрҙең ҙур күпселеге ВКП(б) члены тигән бейек исемде практик эштә аҡлау өсөн көрәшә, производствола хеҙмәт подвигтәре ҡурһәтә һәм сталинсе дүртенсе биш йыллыҡ планды дүрт йылда үтәү өсөн социалистик ярышты ойоштороуҙа актив ҡатнаша.

Әммә партияның йәш члендәре һәм кандидаттары менән көн һайын эш алып барыу һәр бер районда яҡшы ҡуйылған тип булмай әле. ВКП(б)-ның ҡайһы бер райкомдары һәм төҙөгө ойошмалары коммунистәрҙе политик уҡыу селтәренә формаль рәүештә генә йәлеп иткәндәр, ә уларҙың теоретик уҡыуҙары өҫтәнән кәндәлек контроль булдырмағандар, политик мәктәптәрҙә, түңәрәктәрҙә үтелгән материалдарҙың тәрән үҙләштерелеүенә иғтибарһыҙлыҡ күрһәткәндәр. Партияның ҡайһы бер төҙөгө ойошмаларында йыйылыштар бик түбән кимәлдә үткәреләләр. Йәш коммунистәрҙең байтаҡ өлешө партия ойошмаһының кәндәлек эшендә — колхозда йәки предприятиела общественный эштә аҙ ҡатнаша, йәки бөтөнләй ҡатнашмай. Хатта партия дисциплинаһын боҙоуҙарға, байтаҡ күңелһеҙ күренештәргә юл ҡуйыу фактылары ла бар.

Ҡайһы бер райкомдар партияның төҙөгө ойошмалары секретарҙәренең йәш коммунистар менән эшләүҙәре тураһында күберәк тәләптәр сығарыу менән генә сикләнәләр һәм йәлеп эш ҡағыҙ менән алыштырыла, коммунистар араһында большевистик тәнҡитте һәм үҙ-ара тәнҡитте киңәйтеүгә иғтибар бирелмәй. Мәҫәлән, был таңғалҙа ВКП(б)-ның Зыянчура район комитетенең эш практикаһы бик характерле. Райком бюроһы өс ай ваҡыт эсенә «Иҙәк» совхозының, «Коммунар», Ждановтың исемендәге колхоздарҙың һәм райсовет партия ойошмаларында партия-ойоштороу эштәре тураһында 8 тәләр сығарҙы. Бер үк стилдә һәм тонда, бер үк төҫлө фактыларға инеҙләп язылған был тәләрҙәрҙә йәш коммунистар менән эштең бик насар ҡуйылғанлығы ҡурһәтелә. Үкенескә ҡаршы, был тәләрҙәр эш менән нығытылмайҙар. Шул үк партия ойошмаларында партия эске эше, биҙәк тә йәш коммунистар менән эшләү, һис бер үҙгәрешһеҙ калалар.

«Коммунар» колхозы партия ойошмаһында (секретарь ингән Рәхимов) йыйылыштар бик һирәк, әҙерлекһеҙ үтәләр, коммунистәрҙең күбеһенә поручениелар бирелмәй һәм бирелгәнде лә үҙенә үтәлеше тикшерелмәй. Партияның йәш члендәре һәм кандидаттары әһәмиәтле политик-хужалыҡ мәсьәләләрен тикшереүҙә бик аҙ ҡатнашалар, әҙҡайһы бер осраҡта йыйылыштарҙа сығыш һөйләргә лә тартынмалар.

Партияның Үҙәк Комитеты тарафынан халыҡ хужалығы алдына ҡуйылған ҙур һәм политик бурыстарҙы уңышлы үтәп сығыу партия ойошмаларының бөтә ойоштороу эшен яңы, юғары баҫҡыҫҡа күтәреүҙе, партия члендәренең һәм кандидаттарының политик активлығын, идея-политик кимәлен үҫтереүҙе талап итә. Йәш коммунистәрҙе тәрбиәләү эшен была ошо бурыстар бейеклегенә күтәрергә кәрәк.

Һәр бер коммунист үҙенең теләһә кайһы эше өсөн партия ойошмаһы алдында яуаплы булған кеүек үк, партия ойошмаһы үҙе лә һәр бер коммунистың партияға тәбүл ителгән көнөнән алып уның бөтә политик һәм практик эшмәкәрлеге өсөн яуаплы. Партия члендәренә һәм кандидаттарына периодик рәүештә поручениелар бирәү һәм уның үтәлешен күҙәтә барыу ҙур әһәмиәт ҡаҙана. Поручениелар һәр бер коммунистта дисциплиналлыҡты, ойошҡанлыҡты һәм активлыҡты үҫтереүгә ярҙам итергә тейештәр. Бының өсөн коммунисҡа поручениене бирәү менән генә сикләнмәҫкә, бәлки уның үтәлешен эленән-әле тикшереп торорға кәрәк.

Партия йыйылыштарын юғары политик кимәлдә, барлыҡ коммунистарҙың активлығында үткәрәү талап ителә. Ғәҙәттә, партия йыйылыштарында гел бер үк һөйләй торған ингәштәр генә сығыш яһайҙар. Ә йәш коммунистар тартынып, һөйләмәйенсә ҡалалар. Был һис нормаль хәл түгел. Партия политикаһының практик мәсьәләләрен ирекле һәм эшлекле тикшереүҙә һәр бер коммунист ҡатнашырға тейеш. Коммунистың йыйылыштағы һөйләүе, тәҡдим яһауы, етешһеҙлектәрҙе тәнҡит итеүе— ул уның политик ҡараһын асыҡлай һәм уның сығыштары үҙенә үҫергә, үҙенсә бурыстарын аңларға ярҙам итәләр. Коммунистың йыйылыштарҙа ҡатнашыуы уның менән генә бөтмәй әле. Партияның һәр бер члене йыйылыштың көн тәртибен алдан билдәләүҙән башлап, уның бөтә процессында — докладтарҙы, информацияларҙы әҙерләүгә, тәҡдимдәрҙе ҡабылдаштереүҙә һәм йыйылышҡа етәкселек итеүҙә ҡатнаша ала һәм ҡатнашырға тейеш.

Партия мәғарифе эшендә үткән йыл ла ҡайһы бер партия ойошмалары етәкселәре йәш коммунистарҙе, уларҙың һәйәм белем кимәле юғарырәк булыуҙы рынға һалып, түңәрәктәргә йәки үҙ алдына уҡыуға йәлеп итеү менән тығыҙлыҡҡа бирелделәр, йәш коммунистарҙың уҡыуы өҫтәнән етерлек контроль булдырманылар, һөҙөмтәлә йәш коммунистарҙың бер өлеше әле партияның Уставын, программаһын һай белә, партияның, хөкүмәттең ҡарарҙары менән таныш түгел. Беҙҙең идеологик эшебеҙҙә был ҙур комселекте барлыҡ саралар менән бөтөрөргә кәрәк.

Бер үк ваҡытта партия ойошмалары йәш коммунистарҙы большевиктарҙың ҡарт гвардияһының революцион традицияларын, көрәш юлдарын аңлатырға һәм төшөндөрөргә бурыслылар. Партияның ауыр подполье кәндәрендә лә, фронтҡа ла, социалистик төҙөлеш йылдарында ла синфи дошманға ҡаршы рәхимһеҙ көрәш алғалары йәш коммунистарҙа Ленин — Сталин партияһына, Ватанға бирелгәнлекте, халыҡтың дошмандарына ҡаршы ҡаһарманлыҡты, ойошҡанлыҡты һәм дисциплинаны үҫтереүгә һәм нығытыуға сикһеҙ ҙур ярҙам итәсәктәр.

Промышленноҫта биш йыллыҡты дүрт йылда үтәү өсөн государство средстволарына экономия яһау, производствоның культураһын үҫтереү, продукцияның сифатын яҡшыртыу өсөн социалистик ярыш кәнән-кән киңерәк тәҙ ала. Ауыл эшсәндәре колхоздарҙың общество байлығын арттырыу, тәбиғәтте үҙгәртеүҙең сталинсе планын тормошҡа ашырыу өсөн, общественный малсылыҡты үҫтереү өсөн көрәшәләр. Колхозларҙа урожайҙы йыйнап алыуға һәм государство алдындағы йөкләмәләрҙе үтәүгә ҡыҫыу әҙерлек бара.

Был ингәштәр бөтәһенә лә комсомолдар алдынғы сафта баралар. Һәм әгәр партия райкомдары үҙҙәренең ойоштороу эштәрен, йәш коммунистарҙе укыуҙ

## ПАРТИЯ ТОРМОШО

# Предприятиеләрҙе ҡышҡа әҙерләү — ҡала партия ойошмаһының мөһим бурысы

Промышленность предприятиеләренең һәм тимер юлдың ҡышҡы шарттарҙа өздөкһеҙ эшләүҙәрен тәьмин итеүҙә ВКП(б)-ның Белорет ҡала ойошмаһы үткән йәй серьёз саралар күрҙәйне. Һәҙмәтләй ҡала предприятиеләренең коллективтарҙа һәм транспорт работниктарҙа, башҡа йылдарға ҡарағанда, ҙурған ҡыҙыта һирәлерәк уңышлы эшләнеләр. Был бер ниҫә йылдар һуҙылып килгән артта ҡалыусылыҡты бетереүҙә ҙур ярҙам итте. Промышленность предприятиеләренә алыҫтан килтерелә торған материалдарҙың, сырҙың һәм ягыулыҡтың етерлек запасын тупланыу һәм уларҙы һаҡ тотоноу производство программаһын артырып үтеүҙә сығанаҡ көс булды.

Былйыл предприятиеләрҙән производство пландары үткән йылдар менән сағыштырғанда байтаҡ күтәренке. Был хәл ҡаланың предприятие коллективтарынан, айырыуса тимер юлсыларҙан, бете кәштәрен һалып эшләргә керешлектәрен талап итә.

Алыҫтан килтерелгән сырҙе һәм ягыулыҡ материалдарҙы запасҡа буландырыу предприятиеләрҙе ҡышҡы шарттарҙа эшләүгә әҙерләүҙең тәп звеноһы булып тора. Белорет ҡалаһы өсөн был мөһим бурыҫты үтәүҙә уның тимер юлы хәл иткес роль уйнай.

Арымдағы йылда тимер юл буйынса йөктәр ташыу планы 13 миллион-тонна километрға тиклем арттырылһа ла, уны үтәү өсөн тимер юлсыларҙың бете мөмкинлектәре бар. Шуның өсөн тимер юлының бете эске резервтарын дә тулы файҙаланырға, тимер юлсыларҙың тәйешле ойошмалаҡлыҡ һәм рамлы эшләүҙәрен тәьмин итергә кәрәк.

ВКП(б) ҡала комитетенең күптән түгел үткәрелгән пленумында был мәсьәлә ентекле рәүештә тикшерелде. Өтерлек запас булдырыу өсөн тимер юлсылар һәр көн һайын Белоретҡа бер ниҫә тиҫтә вагон сырҙе, ягыулыҡ һәм башҡа материалдар килтерергә тейеш. Май айының тәүге артынында тимер юлы һыҙаттарҙың ҡышҡы эшләнеше. Хәҙер пландың тағы һәр көнгө 6-шар вагон йөк килтерелә. Был, бөтәһенән дә элек, транспортта эске резервтәрҙең күп булыуы һәм уларҙы дөрөҫ файҙаланыуҙа серьёз азым яһалыуы тураһында һөйләй.

Ләкин тимер юлсыларҙың поездарҙы йөрөтеү графиген үтәмәү фактылары әлегә лә. Узловой станцияларҙа диспетчерҙар һәм службалар эше менән етәкселек итеүҙә оперативлыҡ булмауы — поездарҙың буҡлап килеүенә һәм графиктан тыш тупҡан тороуҙарына сәбәпсе булды. Һөрөмтәлә былйыл тыҡа 11 мең сәғәттән артыҡ вакыт бушҡа китте. Ошо әсәр эсәндә 500-гә тиклем вагон сырҙе һәм материалдар ташырға мөмкин булмаҫ ине.

Шулай уҡ бында поездарҙы йөрөтеүҙең техник тиҙлеген бозоуға ла юл ҡуйыла. Мәҫәлән, был йылдың тәүге кварталында поездарҙың графиктан тыш тотолоуы 6 мең поезд-сәғәт тәшкил итте. Юлда вагондарҙың һәм паровоздарҙың эйәнеше бик түбән, уларҙы ремонтлауҙың сифаты ла маҡтарлыҡ түгел. Һөрөмтәлә, авария булыу фактылары ла бар. Был өтешһеҙлектәр тимер юлсылар араһында производство һәм хеҙмәт дисциплинаһының тейешле юғарылыҡта булмауын дәлилләр.

Тимер юлында йөкһеҙ килгән комсоставтарҙы бөтөрөүҙә металлургия заводы дирекцияһы һәм партия ойошмаһы ла тейешле ярҙам күрһәтмәй. Бөтөнләнәй ҙә элек, тимер юлсыларҙы электр энергияһы менән, материалдар һәм ярҙ материалдары менән тәьмин итеүҙе тәртипләштерергә, паровоздар ремонтлау мастерскойының эшен ойоштороргә кәрәк. Әммә был эшкә әһәмиәт биреүсе юҡ.

Руда менән нәсәр тәьмин итеүҙе арҡаһында үткән ҡышта металлургия заводының домна цехы тулы көүәтендә эшләмәне. Заводтың складтарында руда булыуға ҡарамаҫтан, цех һәм завод етәкселәре уны эшкәртеүгә үҙ вакытында әҙерләнмәнеләр. Шулай уҡ хороссыбыҡ заводы, икмәк комбинаты һәм башҡа ҡайһы бер предприятиеләр дә ҡышҡы шарттарҙа эшләүгә әҙер түгел инеләр.

ВКП(б) ҡала комитетенең пленумы бөтә предприятиеләрҙең дә партия ойошмаларынан һәм хуҡалыҡ етәкселәренән ҡышҡа әҙерләнеүҙә үткән был өйөрелгән хаталарҙы ҡабатламауҙы талап итте. Пленум шулай уҡ предприятиеләрҙә урындағы ягыулыҡ материалдарының файҙаланылмауын күрһәтеп үтте. Мәҫәлән, үткән йыл металлургия заводында әҙерләнгән 6000 тонна торбаһын ни бары бер өлөшө генә ягылған. Ошо уҡ вакытта хороссыбыҡ заводы һәм уның кеүек башҡа предприятиеләр алыҫтан килтерелә торған ягыулыҡты ҙур күләмдә нормаларҙан артыҡ тотонолар.

Предприятиеләрҙә ҡышҡы шарттарҙа эшләүгә әҙерләү мәсьәләләре менән шөғөлләнеүҙе партия ойошмалары тураһында ҡәтғи күрһәтмә бирергә кәрәк.

**Белорет ҡала комитетенең промышленность бүлеге мөдире.**

**И. Миронов.**

### Урып-йыйнау һәм иген әҙерләүҙе өлгөлө үткәреү өсөн

КРАСНАЯ ГОРКА. (Телефон аша). Быйыл Пуринан районы партия ойошмаһының активы йыйылышы булып үтте. СССР Министрҙар Советы һәм ВКП(б) Үҙәк Комитетенең «1949 йылда урожай йыйнауҙы һәм ауыл хуҡалығы продуктылары әҙерләүҙе үткәреү тураһындағы» ҡарары буйынса райком секретары ителә Рәббасов доклад яһаны.

Партия һәм хөкүмәттең был ҡарарын ҡайнар хуплап, уны тормошҡа ашырыуҙы тәьмин итеү буйынса йыйылыш практик саралар билдәләне. Ҡарарҙы колхозһыларға тәрән аңлатыу маҡсаты менән район партия активының 50-нән артыҡ вәкиле ауыл хуҡалығы артҡарҙәренә сәфәрҙәлә. Хәҙер агитаторҙарҙың күсмә кәңәшмәләре үткәрелә.

**С. Еникеев,**
**ВКП(б) райкомының пропаганда һәм агитация бүлеге мөдире.**

## ВКП(б) райкомдары пленумы

### 1. Урожай йыйнауға әҙерлекте кем йәйелдерергә

МАҠАР. Ошо көндәрҙә ВКП(б) район комитетенең ҡатарҙағы пленумы булып үтте. Пленумда партия һәм хөкүмәттең малсылыҡты үҫтереүҙәге ес йыллыҡ планының үтәлеше барышы тураһында, яңы сәсеү йәмғәтҡәре, сәсеүлектәрҙе тәрбиәләүҙә һәм урожай йыйнауға әҙерлектә партия ойошмаларының бурыстары тураһында мәсьәләләр ҡаралды.

— Райондың колхоздары быйыл яңы баҫыу эшләрен үткән йылға ҡарағанда 6—7 көнгә алда тамамланылар, — ти ВКП(б)-ның район комитеты секретары ителә Ҡарасев. —Был колхоз партия ойошмаларының ҡатары урожай өсөн көрәштә оператив етәкселек итеүҙәренең ынғай һөрөмтәләре ул. Бигерәк тә алдынғы «Үрнәк», «Өҙкәр», «Тратау» һәм «Ирә» колхозы - партия ойошмалары колхозһыларын социалистик ярышын ойоштороуға, хеҙмәт дисциплинаһын нығытыуға иғтибар бүлгәндәр. Райондың механизаторҙар коллективтарынан ла быйылғы сәсеүҙә ҡалмаҡ әйбәт эшләгән 107,3 процентҡа, Петровск МТС коллективы 103,1 процентҡа үтәне.

Пленумда ҡаралған мәсьәләләр буйынса фекер алышыуҙарҙа бөтәһенән һуң Маҡар МТС-ының партия ойошмаһы секретары ителә Бабаковҡа бирелә. Ул трактор бригадаларында ойоштороған партия, партия-комсомол группаларының эштәре тураһында һөйләй. Был өлкәлә партгруппорг Ибраһимов һәм Ғәзизов интеллигенция менән үткарылған.

Фекер алышыуҙарҙа шулай уҡ Петровск МТС директорының политик эштәре буйынса урынбаҫары Зыряков, райҙауыл хуҡалығы бүлеге мөдире Евдокимов ихтыяттар, бигерәк 12 көнгә сығып һөйләне.

Пленум ҡаралған мәсьәләләр буйынса, кәңәйтелгән ҡарар ҡабул итте.

### 2. Общественный малсылыҡты артабан үҫтереү өсөн

20 июнда Көйөргәҙ район партия комитетенең ҡатарҙағы пленумы булды. Пленумда ВКП(б)-ның район комитеты секретары ителә Журавлев «СССР Министрҙар Советының һәм ВКП(б) Үҙәк Комитетының продукты бирә торған общественный малсылыҡты үҫтереүҙең ес йыллыҡ планы тураһындағы ҡарары һәм район партия ойошмаһының бурыстары тураһында», райсовет исполкомы председателе ителә Хоҡмуллин «ягыу сәсеү йомғаҡтары, сәсеүлектәрҙе тәрбиәләү, урожай йыйнауҙа әҙерлектә партия ойошмаларының бурыстары тураһында» доклад менән сығыш яһаныҡлар.

Ителә Журавлев үҙенең докладында продукты бирә торған общественный малсылыҡты үҫтереүҙәге ынғай эш тәжрибәләренә тукталда. Ул «Красная нива», «Пчелка», Буденный һәм Рашит исемендәге колхоздар государственный общественный малсылыҡты үҫтереү һәм уларҙың продуктивлеген күтәреү планын арттырып үтәүҙәрен әйтә. Районда үткән йылға ҡарағанда мөгөҙле эре малдар һаны 36 процентҡа, һарыҡтар — 50 процентҡа, сусҡалар һаны 90 процентҡа арта.

— Ләкин райондың күп кенә колхоздары, — ти ителә Журавлев, — общественный малсылыҡты үҫтереүгә тейешенсә иғтибар бирә еткермәйҙәр. «Һалҡын шишмә» колхозында малсылыҡ фермаһы айырыуса нәсәр эшләй. Колхоз председателе ителә Рысқулов мөгөҙле эре малдарҙың продуктивлеген күтәреүҙә, уларҙа етерлек азыҡ әҙерләүҙә оператив етәкселек итмәй. «Смычка», «КИМ», «Украинец» һәм Куйбышев исемендәге колхоздарҙа ла ошо уҡ етешһеҙлектәр ҡабатлана. Райондың 47 колхозында сусҡасылыҡ фермаһы ойоштороламаған.

Фекер алышыуҙарҙа бөтәһе 13 кеше ҡатнашты. Пылҡысылыҡ заводы директоры ителә Мәҡсутов күп кенә колхоздарҙың малдарҙың токомон камилләштереүгә иғтибар бирмәүҙәрен тәнҡитләй. Малсылыҡтың продуктивлеген күтәреүҙә райондың алдынғы Буденный исемендәге колхозының председателе ителә Гәйнә үҙенең эш тәжрибәһе менән уртаҡлаша. Шулай уҡ фекер алышыуҙарҙа Таймас ауыл Советы председателе Килмөтов, ВКП(б) район комитетенең ауыл хуҡалығы бүлеге мөдире Степанов һәм башҡа ителәттәр сығыш яһаныҡлар.

Пленум ике мәсьәлә буйынса ла йәмәткәле ҡарар ҡабул итте.

### 3. Етешһеҙлектәр большевистик тәнҡитләнде

Партияның Мәләкә райкомы пленумында СССР Министрҙар Советекен һәм ВКП(б) Үҙәк Комитетенең колхоздарҙа һәм совхоздарҙа общественный малсылыҡты үҫтереү саралары һәм партия ойошмаларының бурыстары тураһында райком секретаре ителә Каримов доклады тикшереүҙә 15 кеше ҡатнашты.

Буйбышев исемендәге ауыл хуҡалығы артелендә председателә ителә Баҙаров үҙенең сығышында район ойошмаларының эш практикаһында булған серьёз өтешһеҙлектәрҙе тәнҡитләне.

—Общественный малсылыҡты артабан үҫтереү өсөн малдарға һәр төрле биналар төҙөү талап ителә. Төҙөлөш материалдарының булмауы был эшкә зур тотҡарлыҡ яһай. Уны булдырыу тәңгәлендә хеҙмәтсәндәр депутаттарының район Совете башҡарма комитетеләр, уның ауыл хуҡалығы бүлеге лә быға тиклем эшләкле саралар күргәндәре юҡ.—ти.

Пленум члены ителә Шәриков үҙенең сығышын. МТС-тарҙа комбайнҡарҙың әҙерен ремонтланыуына ариһы.

—Үҙсеҙҙә урын тотоуы серьёз кәнселектәргә өстәмә рәүештә, был тәңгәлдә Стәрлетамаҡтағы ремонт заводын да йәйелдерергә кәрәк. Үткән йыл декабрь айында заводҡа тапшырылған быуынтыҡлы валдар бөгөнгө тиклем ремонтланмаған,—ти ителә Шәриков.

Тикшерелгән мәсьәләләр буйынса пленум конкрет ҡарар ҡабул итте.

## АГИТАТОРҘАРҒА ЯРҘАМҒА

# Малсылыҡ алдынғылары ниндәй уңыштары өсөн „Хеҙмәт батырлығы өсөн“ йәки „Хеҙмәт отличиеһе өсөн“ медалдәре менән наградланалар

СССР Верховный Советы Президиумының 1949 йыл 20 апрелдәге Указында общественный малсылыҡты үҫтереүҙә малсылыҡ алдынғылары иғтибарға тейешле булған күренештәр билдәләнгән. Былардың үткән

өсөн ителә Советтың Социалистик Хеҙмәт Геройы исеме бирелә һәм уларҙ СССР ордендәре, медалдәре менән наградланалар.

«Хеҙмәт батырлығы өсөн» һәм «Хеҙмәт отличиеһе өсөн» медалдәре менән наградланыу өсөн ниндәй уңыштарға иғтибарҙа кәрәк?

Былың өсөн колхоз председателдәре, зоотехниктар, ветеринар работниктар, ферма бригадирҙәре, ферма мөдирҙәре совхоздарҙың директорҙары ферма һәм бүлекә управляющийҙәре, зоотехниктәре һәм ветеринар работниктар — продукты биреүсе малдың һәм көштән һәр бер төре буйынса колхоздың һәм совхоздың мал үҫтереү йыллыҡ планын 10 процентҡа тиклем дә һәм булмаған күләмдә артырып үтергә тейештәр.

Һыйыр ҡараусылар, көтөүселәр, бысау, йөш малдарҙы ҡараусылар, сусҡа ҡараусылар, чабандар, көш ҡараусылар — колхоздың һәм совхоздың планынан сығып мал үҫтереү буйынса үҙҙәренә билдәләнгән планды үтергә һәм түбәндәге күрһәткестәргә әлгәтергә бурыслылар:

Һыйыр һауыусы 8 һыйыр тәрбиәләй һәм һәр бер һыйырҙан йылына уртаса 2500 килограмм һөт һауып ала, шул һөттән 95 килограмм май ала. Мал ҡараусы бригадирҙәр — 24 һыйырҙың һәр берәһенән шул күләмдә продукты алалар. Ферма мөдирҙәре, колхоз председателдәре, зоотехниктәр һәм ветеринар работниктәр 32 һыйырҙы тәрбиәләргә һәм юғарылағы күрһәткестәргә әлгәтергә тейештәр. Был башҡында беркетелгән һәр бер һыйырҙан бысау алыу, бөтә һыйырҙарҙан да һөт һауып алыу талап ителә.

Бысау ҡараусылар 50 бысау ҡарайҙар һәм 4 айлыҡҡа тиклемге һәр бысауҙың уртаса ауырлығын тәүлегенә 750 грамға, 6 айлыҡҡа тиклемге бысауҙың ауырлығын — 600 грамға арттырырға тейештәр.

6 айҙан ҙур булған йөш малдарҙы ҡараусы 50 баш йөш мал тәрбиәләй һәм һәр ҡайһыһының уртаса ауырлығын тәүлегенә 500 грамға арттырыуға әлгәтә.

Мөгөҙле эре малдарҙы көтөүҙә йөрөтеп һикереүсе мал ҡараусы 50 баш мал тәрбиәләп, 3 ай буйына һәр бер малдың уртаса ауырлығын тәүлегенә 650 грамға арттыра. Малды урында аштағы һикереүҙә эшләүсе кеше 40 баш мал һикерә һәм һәр берәһенән уртаса ауырлығын тәүлегенә 850 грамға арттыра.

Колхоздарҙың һәм совхоздарҙың сусҡа ҡараусылары сусҡа балаларын үҫтереүҙә түбәндәге күрһәткескә әлгәтергә тейештәр: сусҡа ҡараусы колхозда 7 нә сусҡа, ә совхозда 9 ға сусҡа ҡарай һәм һәр бер ниҫә сусҡанан 16 сусҡа балаһы ала, тәрбиәләп үҫтерә. 2 айлыҡ сағында һәр бер сусҡа балаһын уртаса кем тигәндә 15 килограмға еткерә һәм имеүҙән айырылғансы тәрбиәләй.

Сусҡа һикереүселәр колхоздарҙа һәм совхоздарҙа имеүҙән айырылған 75 баш сусҡа балаһы йәки 50 баш ололар сусҡаны һикерәләр һәм һәр бер баш сусҡанан ауырлығын уртаса айына кем тигәндә 17 килограмға арттырырға әлгәнәләр.

Һарыҡ ҡараусылар йыл башына булған һәр бер 100 баш ололар һәм йөш һарыҡтан 105 барәс алырға һәм имеүҙән айырғансы тәрбиәләп үҫтерергә, нәҫел йөнле тоҡомло ололар йәштәге һарыҡтан уртаса кем тигәндә 5 килограмм, бер йәшлек йәш һарыҡтан — 4,2 килограмм йөн ҡырҡып алырға бурыслылар. Ярым эре йөнле тоҡомло ололар һарыҡтан — 4,2 килограмм бер йәшлек йәш һарыҡтан — 3,2 килограмм йөн ҡырҡып алыу талап ителә. Өлкән чабандар 400 баш һарыҡ һәм 600 баш барәс тәрбиәләйҙәр.

Тауыҡ ҡараусылар колхозда 500 баш тауыҡ, ә совхоздарҙа 1000 баш тауыҡ ҡарайҙар һәм йомортҡаны күп һалыусы тоҡомло тауыҡтан йылына 130 йомортҡа, башҡа тоҡом тауыҡтарҙан — 105 йомортҡа алырға тейештәр.

Өйрәк, ҡаҙ һәм күркә ҡараусылар йыл башына булған һәр бер өлкән өйрәктән (тере көйөнсә иҫәпләгәндә) 55 килограмм үрсем, ҡаҙҙан — 50 килограмм, күркәнән — 60 килограмм үрсем алырға бурыслылар. Көш ҡараусы колхозда 300 өйрәк, 100 ҡаҙ йәки күркә тәрбиәләй. Совхозда һәр бер көш тәрбиәләүсе 500 өйрәк, 200 ҡаҙ йәки күркә ҡарарға тейешле.

Малдарҙың һәм көштәрҙың ҡалған һанынан планда күрһәтелгәндән дә кем булмаған күләмдә продукты алырға кәрәк.

Мал азығы үҫтереүселәр мал сөгөлдөрөнөң гектарынан 400 центнер, гәрәнкә һәм турнепстең гектарынан 350 центнер урожай, көнбағыштан 300 центнер силос массаһы алалар. Күп йыллыҡ ҡыҙаҡлы үләндән 50 центнер, бер йыллыҡ үләндән 40 центнер бесән алырға кәрәк. Табҡы сарыл үләндең бесән урожайы гектарынан 25 центнер, тупҡай үләнеңән—50 центнер булырға тейеш. Был урожайҙы колхозҙарҙың баҫыуҫылыҡ һәм мал азыҡтарын әҙерләүсе бригадаларының звеноһтары 3 гектар мал азығы сөгөлдөрө, гәрәнкә, турнепс сәсеүлегенән, 7 гектар көнбағыштан, 15 гектар күп йыллыҡ үләндән, 10 гектар бер йыллыҡ үләндән, 15 гектар сарыл үләндән, 20 гектар тупҡай үләненән алырға тейештәр.

Юғарылағы күрһәткестәрҙе үтәгән малсылыҡ алдынғылары «Хеҙмәт батырлығы өсөн» йәки «Хеҙмәт отличиеһе өсөн» медале менән наградланалар.

**З. Вахитов.**

## Сталинсе дүртенсе биш йыллыҡ стахановсылары

# Сифат отличнигә Шәфиев

Төҙөк...

Уның әсә бүленеп сығҡан тауышы бете ҡыра йәтә киске интырауға күмде лә, завод корпустарына, цехтарға инеп юғалды.

Сәғәт биш. Цехтарҙа смена тамамланды. Эшселәр үҙҙәренең эштәрен тамамлап, яһаған детальдәрен тапшыралар, инструменттарҙы йыйҙар, эш урынын тазартҡандар. Күптәре йәйге ял башлаған ине инде. Ә слесарь-инструменталь-шик Әхмәт Шәфиев һаман да эшләй ине.

Ул үҙ сменаһында яһаған детальдәрен йәбеп алды ла кеҫә блок-нотына «240 процентҡа тиң язып ҡуйҙы. Шунда ғына ул үҙ күнегеп бер аҙ тынысландырып, верстагын йыйыштырҙы, уның тартмаһында яткан аҙналай ҡалдыҡтарын алып ҡарағы һәм артабанғы көнгә яһырға тейеш булған инструменттың детальдәре өсөн бирелгән чертежҙарҙы ентекләп өйрәнде.

Алдағы көнгә чертежҙар ҙа, инструменттар ҙа ауыр. Шуға ҡарамаҫтан, уға үрелеп эшләүҙәрен туҡтатманы. Иҫтән хәйерҙә тип сыҡһа ла, нәтиҗәһе көн тураһында уйлауын, алырҙай эйәнеп, яһай итеүен ташай ҡуя ине.

Һәр сиҡаны шулай ныҡа, ышаныслы ҙур әҙерлектән килеп сыҡҡан ул. Һәр эшләһәһе эште онотмаҫлыҡ, ҡыҙыҡлы башҡарыу ысулдарын эҙләй.

— Сиҡа вакытында эшләргә, яҡ итәгенә ҡаҙ итергә кәрәк, — ти ул үҙенең эш стилы тураһында.

Был уның эшендәге тәп методы, күрәлгән үҙенсәлгә, йығынтан һуңғы биш йыллыҡ осорҙа ғына биргән йөнтә йыҙлыҡ нормаһын ныҡлы ҡитеүе.

Һәр яңының уйлап эҙләргә, һәр хәрәкәтте ҙәлән яһарға өйрәнгән ул. Үтәү тотоп металды ныҡлағанда ла, бәләкәй тимер бысҡыһы алып киҫтергәнде лә иптәш Шәфиев һис бер төрле кәрәкмәгән хәрәкәт яһамай: дөрөҫ үҙәгә, ҡарағанса эшләй. Таҙа ла ул, буҙдыҡлы ла. Тимһә тимер эҙерлек тиҙәр Әхмәт кеүек егеттәрҙе. Ләкин ул металды тимер түгел, киҫеп, ирҙеп өҙә, уның нәфис һәм дөрөҫ эшләй торған инструменттар яһай.

Уның эше сиктән ҡарағанда йәбәй рәхәт күренә. Артыҡ ҙур булмаған верстак, ә верстак өҫтөнә бер ниҫә инструмент, беркетелгән тискиҙәр... Ләкин улар менән ә иптәш Шәфиев ниҙәрҙ сифатлы инструменттарҙе эҙерләй ала. Уның эше артыҡ нескәлекте, ҙур дөрөҫлөктө талап ите. Ул яһаған инструменттарҙе заводтың бете цехтарында, Ишембай ҡалаһының башҡа предприятиеләрендә күреп була.

Заводта индерелгән бете рационализаторлыҡ тәҡдимдар ә был цехта эҙерләнә. Әхмәт Шәфиев һуңғы вакыттарҙа ғына ике тәҡдимдә эҙерләп бирҙе. Был эштә ул рационализаторҙың үҙенә ҡарағанда ҡат ныҙ итеп тейеш түгел. Шулай булмағанда яңы ҡулайлаштырыу өйбере ҡарғанса файҙалы булыр сыҡмаҫмы.

Баш технолог Гаврилов универсаль кондуктор яһарға тәҡдим индергәйне. Был бик ҡатмарлы инструмент. Фонтан арматураларының фланецтарен эшләү өсөн ҡулланыла ул. Үҙ эшенә ысын мәстәр слесарь Шәфиев уны ҙур осҡынлыҡ менән ике көн эсенә эҙерләп бөтә, һәм был инструментҡа цех начальнигы Фәтеров та, башҡалар ҙа юғары баһа бирҙелар. Ышанған сәнғәт ул яҡлы һөрөмтәләр бирҙе. Ә бынай ҡатмарлы инструменттарҙе уға бик күп көнө яһарға тура килә.

Завод эшселәре әйтмешләй, өста һәм өтәү ҡулы, үткер күҙле был слесарҙа бер төрлә тә норма тулмай. 1943 йылда, Әхмәт Шәфиевтең ФЗО йүнәлешен тамамлап заводҡа тәү килгән йылдарында, бер лирканы яһау өсөн ос сәғәт вакыт бирелә ине. Ике йылдан һуң лирканы ул ике сәғәттә, ә хәҙер ҙур яһаған кондуктор ярҙамында тик бер сәғәт эсендә ла эшләп өлгөрә.

Был ецеллектән сере артыҡ ҙур түгел. Элек лирканың һәр күҙен тишкәндә билдәләп торорға кәрәк ине. Ә иптәш Шәфиев уны алдан эҙерләгән шундай үк лирканға ғына үҙенә яһай.

Бындай яңылыҡтары, алдынғы хеҙмәт методтары күп уның. Уларҙа ул үҙенең бете энергияһын, ғәҡылын арнай. Һәм был хеҙмәт заводтың даны, уның маркаһы өсөн ҡиммәт һөрөмтәләр бирә. Уның өлгөһө менән эшләп, цехтың инструментальщиктарҙе лә, Сталин исемендәге заводтың бете эшселәре лә ҙур үҫештәргә өлгәштеләр. Иптәш Шәфиевтең күренешендә ғәҙәттәгесә эшләгән слесарь Иванов та хәҙер үҙ өлгәнеһен 200—250 процентҡа үтәй. Уға иптәш Шәфиев эшләгән ярҙам күрһәтә, уның менән ярыша. Ғөмүмән, үҙ-ара ярҙам күрһәтеү был йәш стахановсының яратҡан принцибе.

Күптән түгел ғәҙәттәгесә механика цехы артта ҡалып эшләй ине. Иптәш Шәфиевтән инициативаһы буйынса инструменталыҡсылар уларға ярҙам тәртибендә бораулау станогы «СБ 1—500» өсөн гидропомпаль эҙерләп бирҙелер. Былтыр, был бик ҙур ярҙам булды.

Әхмәт Шәфиев бер вакытта ла үҙенең көсөн, тәжрибәләрен йәлләмәй. Һәр кемгә ҙур теләк менән өйрәтә. Сөнки уға алдынғы тәжрибәләрен, илебеҙ ҡалҡыуҙарында тиҙерәк таралғанын теләй.

Үткән йылларҙа эшселәр уның хеҙмәт өтештерелеүселәген күтәреүгә өйрәнәләр ине. Ә былтыр иптәш Шәфиев уларҙы былтыр өсөнсө башҡа методтарға, 1949 йылдың яңы эш өтеүе һәм нәтиҗәһе менән эшләп, цехтың инструменталыҡсылар ҡулына ҡаҙаҡ сифат мәсьәләһен, сырҙе һәм материалдарҙы икономия яһауҙа, юғары хеҙмәт культураһына өйрәтә.

Уға уң киләсәк һәм йәлһәк нормаһы ес-ҙүрт тапҡыр арттырыу түгел, ә ҡулы, күҙе, тәжрибәһе менән бергә, һәр номәне тик отлично сифатта тулы яһай. Брак бирмәү уның өсөн бөтенләй сит эш. Шуның менән бергә ай һайын 300—400 һумлыҡ металға һәм башҡа материалдарға икономия яһай.

Былар шуға ла заводта уны сифат отличнигә тип йөрөтәләр.

**Ғ. Ибраһимов.**

# Үҙ эшенең остаһы Сәйфетдин Искәндәров

Апрель айының йылы, йәмле көндәренең береһе ине. Өфө механика заводының тимерлек-ҡойоу цехында күп хәлһеҙ йыйылыш булды. Парторг иптәш Иванов йыйылышта ҡатнашыусыларға ленинградлылардың һуғышҡан һуңғы биш йыллыҡты ҙурт йылда үтәргә йөкләмә алыуҙарын һәм уларҙың илебеҙҙең бете эшселәрен һәм инженер-техник работниктарҙы социалистик ярышҡа саҡырыуҙарын белдерҙе.

Көн тәртибенә ҡуйылған был мөһим мәсьәләгә ҡарата ҡыҙыу рәүештә үҙара фекер алышыуҙар башланып китте. Йыйылышта бер нәҡ ситтәрәк уҡытҡан ҙурт булмаһа, тағы ике-өсәү кеше сығыш яһаны. Ә иптәш Иванов йыйылышты ҡорт ябыҡ итеп ҡуйманы. Ул үҙенең эш темпын кәндән-кән кәсәйтә барҙы, яңы биш йыллыҡтың беренсе йылы нормаһын 185 процентҡа үтәне. Үҙ эшенең остаһы булып өлгөргән был стахановсы биш йыллыҡтың икенсе йылына ингәс тә эш нормаһын системаҡ рәүештә 190—200 процентҡа үтәп, коллективта ҙур хөрмәт ҡаҙана. Алдынғы тимерсе тигән маҡтаулы исем йүнәлә алә.

Иптәш Искәндәровҡа ашлыҡ өлгөрғәс һәм ашлыҡ һуғыу машинаһы өсөн мөһим частар өтештереү йөкмәтелгән. Ул үҙенә ышанып тапшырылған был эшкә намыҫ менән ҡарап, һәр бер эште ерена еткереп үтәү өсөн бете көсөн, вакытын йәлләнмәй эшләй. Шуға күрә лә ул эшләгән һәр бер детальдәр юғары сифатлы була. Цехтың башҡа тимерселәренә иптәш Искәндәровтың эшен күреп йөкләнәләр, уның кеүек алдынғы стахановсы булырға ынтылалар. Маҡтаулы тимерсе үҙе лә ялҡыу эшләүҙән генә сикләнмәй, йәш эшселәргә техниканы үҙләштереүҙә ярҙам күрһәтеп ҡала.

Системаҡ рәүештә стахановсы хеҙмәт өлгөһө биреп килгәне өсөн ул «РСФСР-ның урынлағы промышленность отличнигы» значогы, «Хеҙмәт батырлығы өсөн» медале һәм Почет грамотаһы менән наградлана. Завод администрацияһы күп тапҡырҙар комсоставтар бүләктәр менән бүләкләй.

Иптәш Искәндәров цех коллективынан общественный эштәренә лә актив ҡатнаша. Завод профсоюз комитетының члены булыуы сифатында цехта социалистик ярышты ойоштороу һәм уның үтәлешен тикшереү эше менән етәкселек итә. Был цех ярыш йөкламәләрен үтәүҙә ин алдынғы сафта барып, күп вакыттарҙан бирле заводтың күсмә Ҡыҙыл Байрағын үҙ ҡулында тотоп килә. Үткән байлауҙар вакытында Өфө хеҙмәтсәндәре атаҡлы тимерсе Искәндәровты бер күңелдән үҙҙәренең депутат итеп байланылар. Ул байлаусыларҙың наҡаздарын үтәү юлында инициативалы эш алып бара.

Иптәш Искәндәров республикабыҙҙың 30 йыллыҡ юбилейе хөрмәтенә социалистик ярышҡа сығып, үҙенең биш йыллыҡ нормаһын тулыһынса үтәргә йөкләмә алғайны. Стахановсының һүҙе эшенән айырылманы. Ул 1949 йылдың 20 мартына биш йыллыҡ нормаһы артырып үтәүгә әлгәште.

Алдынғы тимерсе был уңыштарға бөтөнләнәй ҙә элек үҙ эшен яратыуы һәм тыуған илебеҙҙән, совет халҡының общественный интересы менән йәшәүе, Ватан алдындағы үҙенең эште бурысын үтәүгә яуаплы ҡарауы арҡаһында әлгәште.

СССР Верховный Совете Президиумы механика заводының маҡтаулы тимерсеһе иптәш Сәйфетдин Искәндәровты юғары награда — Хеҙмәт Ҡыҙыл Байрағы ордены менән наградланы.

— Государствобыҙ тарафынан бирелгән был юғары награда ине хеҙмәттә яңы еңеүҙәргә рухландырҙы. Мин алдағы көнгә лә һәйәкле ителдең икономик һәм оборона көүәтен нығытыу, уны даими арттырыу өсөн бете көсөмдә бирен эшләйәсәкмен,—ти ул.

**И. Бикметов.**

СОВЕТ ТӨЗӨЛӨШӨ

# Предприятиелөрҙө хеҙмәт дисциплинаһын нығытырға

Һуғыштан һуңғы йылдарҙа, халыҡ хуҙалығын аяҡҡа баҫтырыу һәм уны алға темптар менән үҫтереүҙә эшселәр, колхоз крәстиәндәре һәм хеҙмәткәрҙәр данлы хеҙмәт батырлыктары күрһәтәләр, социалистик ярышты киң йәйҙереп хеҙмәт методтарын камиллаштыралар, промышленностың һәм ауыл хуҙалығының артабан үҫеүенә яңы юл һалып тыуҙыралар.

Бөйөк социалистик промышленность ҡоралы темптар менән үҫеүе һөҙөмтәһендә предприятиелөргә, төҙөлештөрөргә, тимер юлдарға күп яңы эшсе ҡөҙрәте килде. Уларҙы хеҙмәткә намыҫ менән ҡарауға, хеҙмәт дисциплинаһын нығытыуға өйрәтеү предприятие стәкселәренең һәм партия, комсомол, профсоюз ойошмаларының мөһим бурысы булып тора.

Былай бурыстарҙы бөтәһенән элек ҡаҙаныу, социалистик ярыш өстөндә етәкселек эш методтарын өйрәнеү, яңыны работниктарҙы дәрт-ғәйҙәреү ысулдары менән хәл итергә кәрәк.

Совет хеҙмәт дисциплинаһын тәрбиәләү эшендә государство хоҡуҡ йөгөнөлдөрөн аһыу методы ла зур әһәмиәткә эйә. Ул прогул аһауһыҙ һәм эштән үҙ теләгеңә менән генә китеү, эшҡа аҡҡа производствоны тарҡатыусылыҡҡа ҡаршы эшселәргә һәм хеҙмәткәрҙәргә СССР Верховный Советы Президиумының 1940 йыл 26 июндәге Указын ҡулланыу юлы менән дә тормошҡа ашырыла.

Хеҙмәткә намыҫ менән ҡарап, ысын күңелдән бирелеп эшләүсе эшселәр, хеҙмәткәрҙәр менән бер рәттән беҙҙең предприятиелөребеҙҙә хеҙмәт дисциплинаһын боҙоусылар ҙа юҡ түгел.

Мәҫәлән, фәнер заводында 1940 йыл 26 июнь Указын боҙоусыларҙың һаны 1948 йылда дөйөм эшселәр һанының 9 процентын тәшкил итте. Кабель заводында ла прогулдар һәм рәхсәтһеҙ эштән китеү хәле бер йыл эсендә 61-гә етте. Бындай хәл башҡа ҡайһы бер предприятиелөрҙә лә бар. Улар хеҙмәт дисциплинаһын боҙалар, производствоны тарҡатыу, план үтәүҙе өҙөүгә килтереү менән государствоға ҙур зыян һалалар.

Хеҙмәт дисциплинаһын боҙоуҙың төп сәбәптәренән береһе—ҡайһы бер эшселәрҙең хеҙмәткә аңлы ҡарауҙары етешмәүҙә. Ә айырым урындарҙа бындай эшселәр араһында партия һәм профсоюз ойошмалары массовый-тәрбиә эштәрен етерлек ойоштормайҙар.

Шулай уҡ был мәсьәләлә ҡайһы бер хуҙалыҡ етәкселәренең ғәмһеҙ ҡарашта булыуҙарын әйтеп үтергә кәрәк. Улар работниктарҙың торлаҡ һәм коммуналь хәлдәренә, хеҙмәт законсылығын, техник хәүефһеҙлек таҙаһәләрен һаҡлауға тейешле иғтибар бирмәйҙәр.

Тау оборудованиелөре заводында техник хәүефһеҙлек таҙаһәләре һаҡланмай, станоктар һәм машиналарҙың күбеһе көртәленеп алынмаған. Ә был төрлө бәхетһеҙ ваҡиғаларға сәбәп була.

Прогул аһауһыларға аныбераль ҡараш булыуы ла хеҙмәт дисциплинаһын һәмшәртә.

Ҡайһы бер предприятие директорҙары ундай хәлдәргә килешеп ҡарайҙар, ғәйепселәрҙе хаҡ суҡтарына тапшырыуҙы һуҙалар. Бындай хәлдәр книжмамыҡ комбинатында, кабель заводында айырыуса күп. Мәҫәлән, әлеге В. М. Ярунина 1948 йылдың 14 октябрендә эшҡа сығманы, ә судҡа материал кибе-мамыҡ комбинатының директоры тарафынан 14 көндән һуң ғына ебәрелде.

Предприятиелөрҙә хеҙмәт дисциплинаһын нығытыу маҡсатында алып барылған күрәш бер ҡасан ла эштәргә ҡаршы ойошторолған күрәш булып тора. Был күрәштә ойоштороу предприятие стәкселәренең партия һәм совет органдарының мөһим бурысы, сөнки хеҙмәт һәм государство дисциплинаһын нығытмай тороп, производство планын үтәү, эшләп сығарылған продукцияның сифатын яҡшыртыу кеүек мөһим хуҙалыҡ мәсьәләләрен уңышлы хәл итеп булмай.

Производствоны тарҡатыусыларға ҡарата суд репрессияһын ҡулланыу менән бергә предприятие директорҙары, партия һәм профсоюз ойошмалары эшселәр һәм хеҙмәткәрҙәр араһында агитмассовый эште яҡшыртырға тейештәр.

Юғары хеҙмәт етештереүсәнлеге биреп, яҡшы ойоштырылған күрһәтеүсе алдынғы эшселәрҙең тәжрибәләрен мөмкин тиклем киң пропагандаларға кәрәк.

К. Рәхмәтуллин,
Өфө ҡала прокурорының урынбаҫары.

*Редакцияға хаттар*

# Бөтә Союз ауыл хуҙалығы күргәҙмәһенә әҙерләнмәйҙәр

Ошо йылдың 31 мартында БАССР Министрҙар Советы Бөтә Союз ауыл хуҙалығы күргәҙмәһенә әҙерлек буйынса комиссия ойоштороу тураһында ҡарар сығарҙы. Шуға уҡ көндө БАССР ауыл хуҙалығы Министерствоһы эргәһендә лә министр урынбаҫары ингән Афанасьев председателлегендә һәм ингән Голубев секретарлегендә комиссия төҙөлдө.

Тауғе ҡәҙәрҙә ике комиссия ла яҡшы эшләне. Ләкин БАССР ауыл хуҙалығы Министерствоһы эргәһендәге комиссия башлаған эшен аҙағына тиклем еткермәне: алдынғыларҙы күргәҙмәгә һайлап алыу һәм рәҫләү, уларҙың эш методтарын яйыу һәм башҡа саралар тормошҡа ашырылмай, комиссия үҙенән-үҙе таралды. 3 айға яҡын ваҡыт үтте. Ләкин бер нәмә лә эшләнмәгән. Был өлкәлә бөтә йәмәһтәләр Агрономдар йортона һәм ингән Ковинға генә йәймәтелгән. Ә уға был эште дауам итеү өсөн бер төрлө лә ярҙам күрһәтелмәй.

Башҡа республикаларҙағы кеүек Башҡортостанда ла Бөтә Союз ауыл хуҙалығы күргәҙмәһенә әҙерләнеү эшен айырым штат алып бармай. Шуға күрә лә был мөһим эш үҙ ағышы менән бара. Бындай хәл күргәҙмәгә әҙерлекте әҙәү хурҡынысы аҫына ҡуя, планлаштыу йәһәһәндәге ярҙәмһеҙлеккә килтерергә мөмкин.

Ошо конго тиклем күрһәткестәргә бай булған колхоздар, үмәртәсыҡ һәм балыҡсылыҡ хуҙалыктары һайлап алынмаған. Күп колхозсылар, совхоз һәм МТС работниктәре массаһы араһында күргәҙмәгә ҡатнашыу хоҡуҡын алыу өсөн көрәш ойоштороламаған.

Әллә республикала алдынғылар юҡмы? Алдынғылар бик күп. Бына фактылар: мәҫәлән, Яңауыл районының «Коммунар» колхозы звеноводы ингән Рауза Сәләмова, агротехника саралары кең ҡулланып, 1948 йылда 2,1 гектар көк һарғыҙың һәр гектарынан 26, 36-шар центнер урожай алыуға өлгәште. Дәүләкән районы Воронцилов исемендәге колхоздың үмәртәсыһы ингән Ануфриев 17 баш үмәртәһын һәр береһенән 92-шәр килограмм бал һәм 1000-әр грамм балауыҙ алды. Ошо уҡ райондың Социалистик Хеҙмәт Геройы ингән Алехин стәкселәк иткән трактор бригадаһы һәр бер шартлы тракторға ер эшкәртеү планын бер ярым тапҡырға арттырып үтәне. Бындай фактыларҙы йөҙәрләп килтерергә мөмкин.

Алдынғыларҙың күргәҙмәгә ҡатнашыу осөн һайлап алыуҙың, уларҙың эш методтарының монографияларын яҙыуҙың, ҡағыҙҙарын йыйнау һәм оформить итеүҙең нәҫәр хуҡыуҙың тик был мөһим сараға яуапһыҙ ҡараш аркаһында һәм был өлкәлә инициатива күрһәтмәүҙән генә килеп сыға тип, аңлатырға мөмкин.

Алдынғыларҙың эш тәжрибәләре һәм күргәҙмәлә әҙерлек саралары район матбуғатында ла йомшаҡ яҡтыртыла.

Күптән түгел генә ауыл хуҙалығы Министренең урынбаҫары ингән Кинйәбулат район ойошмаларына, «20 июндән дә һуламайынса алдынғыларҙың исемлеген БАССР Министрҙар Советына рәҫләп яҙҙырығыҙ», тип яҙылған хаты ебәрелде. Был күрһәтмә үтәлмәне. район ойошмалары хатта был өлкәлә эштең нисек барыуы тураһында ла яуап яҙмаһалар. Ә БАССР ауыл хуҙалығы Министерствоһының работниктәре бындай хәлгә килешеп ҡарайҙар.

Күргәҙмәлә буласаҡ республика павильонын йыйнаҡландырыу осөн фотоһүрәттәр айырыуса мөһим роль уйнайҙар. Транспорт һәм ягыулыҡ материалдары етешмәү арҡаһында был эш тә алға бармай. Шуға күрә фото-репортерҙарҙы урындарға сығыу осөн транспорт һәм ягыулыҡ материалдары менән тәьмин итергә кәрәк.

Натураль экспонаттар әҙерләү эше лә мөһим. Сөнки күргәҙмәлә продукцияларҙың муллығы бөтә кешегә күренергә тейеш. Ләкин райондарҙа натураль экспонаттарҙы йыйнау һәм һаҡлау осөн яуаплы кешеләр билдәләнмәгән.

Бөтә Союз ауыл хуҙалығы күргәҙмәһенә әҙерләнеү — общественностең намыҫ эше. Шуға күрә был өлкәлә яуаплылыҡты Агрономдар йортона ғына йөкмәтмәйенсә, БАССР ауыл хуҙалығы Министерствоһы һәм совхоздар трестары тарафынан колхоздарға һәм совхоздарға күргәҙмәгә ҡатнашмусыларҙы һайлап алыу һәм уларҙың эш тәжрибәләрен массаның дөстәнәһенә үтәү осөн бөтә саралар ҡүреү талап ителә.

А. Кудряшов,
Бөтә Союз ауыл хуҙалығы күргәҙмәһендәге Башҡортостан павильонының баш методисы.

# Кушнаренко әҙерләү пунктын ремонтлау һуҙыла

Кушнаренко өсөн әҙерләү пункты республикабыҙҙың Аҡъегет буйындағы әҙерләү пункттарының ин ҙурлыһы һәм механизациялаштырылыуы ягынан ин кәүәтлеһе булып һаналыны. Ул комплектлағы бер-нисә райондың малсыларын һәм совхоздарын хеҙмәтләндерә.

Һуғыштан һуңғы сталинсе биш йыллыҡтың дүртенсе йылында өсөн әҙерләү эштәренең дөйөм күләме, үткән йыл менән сағыштырғанда, ике тапҡырға тиклем артырырҙай буласаҡ. Был — әҙерләү бурыстарын халҡҡа ҡуйылған йылдың бурыҫты тағы ла арттыра һәм байтаҡ ҡатмарлаштыра, тигән һүҙ.

Ләкин Кушнаренко әҙерләү пунктының стәкселәре (директоры Нәҫиров, партия ойошмаһы секретары Бүрҙән ингәштәр) бынды ихлас ҡабул итмәнеләр.

Июнь аймының тәүге артынында бындағы 13 елларҙа капиталь һәм ағымдағы ремонт үткәрҙеләр тейеш ине. Пункт стәкселәренең бөрөнә ҡалҡыуҙыҡтары арҡаһында, был план хурлыҡлы рәүештә ҙәлде. Тулы мөмкинлектәр булыуға ҡарамаҫтан, бер генә склад та ремонтланып бөтмәгән.

Ремонт эштәренең һуҙылыуын ингән Нәҫиров ағас булмауы менән аңлатып маташа. Ә был материалды мөмкин тиклем әҙерләп, йыйғандар бөрөнә әҙерлеге тә, һаҡларға бәйләп китереү ҡараһы күренмәне. Талап ителгән ағас материалдарының ҡәҙәр пункттар йыйғанлығы ла буяһа бындағы түгел. Эскә пункттарҙа ла складтарҙы ремонтлау эше башланмаған әле. Уларҙың бер нисәһе үткән йылғы ингәндәй буш тороуҙарын бөтмәгән.

Төҙөлеш материалдарының китеүенә, ремонт эштәренең озаҡҡа һуҙылыуы сәбәптәре лә түгел. Сөнки пунктта ремонт эштәрен үтәреү осөн талап ителгән 15 балта өстәһенең береһе лә эшкә бәйләп ителмәгән. Ингән Нәҫиров район Советы башҡарма комитетының ҡарарҙәре нәселә ышана, ремонтсылар ҡалҡыуҙың булдырыуҙа эшләне саралар күрмәй.

Пункттағы бер нисә складтың түбәһенән ямғыр үтә. Уларҙы ингәтыу осөн талай, мәмләк һәм балау кәрәк. Ләкин бында уларҙың береһе лә юҡ. Был әллә ҡайҙа саралар күреү — менәрәлгән тонна игенде боҙоҡлауҙың юл ҡуйыу, тигән һүҙ.

Бер нисә йыл инде пункт стәкселәре сушилкаларҙың производство мәүетен тулыһынса файҙаланыу мәсьәләһен хәл итеү өҫтөндә «шыйҙарҙы». Ләкин кәтелгән һөҙөмтәгә әле буяһа ирмә алғандары юҡ. Ошо арҡала сушилкалар күберәк тик торалар. Сөнки сушилкаларҙан сыҡҡан игенде һуң көсө менән генә йәнсе урынға күсереп елгереү мөмкин түгел. Был әҙерләүҙә юл ҡуймау осөн иген һалыуға билдәләнгән зур складтың эсендә 45 метр озонлығында транспортер эшләү талап ителә. Был мөһим сараны тормошҡа ашырыу, һуң көсө менән эшләүсе 30-ға яҡын кешене эштән бушатыу мөмкинлеген дә бирер ине. Транспортер төрөү осөн әҙерәк бөтә материалдар булыуға ҡарамаҫтан, башланған эште тамамлау саралары күренмәй. Пункттағы өсөнсө иген киптергәсте лә ремонтлау эше һуҙыла.

Бында склад мөдирҙәре, такелаж-шиктәр, технорук, ҡарауылсылар һәм башҡа работниктар ҙа етешмәй. Ләкин эске пункттарҙа эшләргә тейешле булған кадрҙарҙы табыу һәм һаҡлап алыу мәсьәләһе бөгөнгә тиклем хәл ителмәй килә.

М. Мөхәмәҙиев.

# Ауыл советтарының эшмәкәрлеген көсәйтәйек

## Ҡаҙаныу пландарын үтәү өсөн өсөн

Район бюджетын уңышлы үтәү — уға кергән аҡса туплау пландарының үтәлешенә бәйләнгән. Быны яҡшы аңлап, беҙҙең Ҡариҙел районының ауыл советтары етәкселәре һәм финанс работниктары аҡса туплау пландарын үтәү һәм артҡыһын үтәү өсөн фидакәр рәүештә көрәшәләр. Һөҙөмтәлә район ресурсына күләменә күренекле генә урын яулап килә.

Район үткән йылғы бюджетты доходҡа буйынса 114, расходтар буйынса 102 процентҡа үтәне. Аҡса туплау планы ла шулай уҡ уңышлы башҡарылды.

Былтырғы йылда ла ауыл Советтәре һәм финанс работниктәре темпты төшөрмәйҙәр. Беренсе кварталдың аҡса туплау планы 110 процентҡа үтәлде.

Айҙос, Абдуллин, Ҡариҙел ауыл Советтәре, Стеклозавод поселкаһы Совете иң көртәл пландарын тамамлау яҡында торалар.

Райондың хеҙмәтсәндәре яңы заемдың СССР халыҡ хуҙалығын аяҡҡа баҫырыу һәм үҫтереүҙә дүртенсе государство заемының сығарылыуын юғары итәғәтле күтәрелеш менән ҡаршылап, подпиҫаны ойошҡан рәүештә үткәрҙеләр. Заемдың сығарылыуын юғары итәғәтле күтәрелеш менән ҡаршылап, подпиҫаны ойошҡан рәүештә үткәрҙеләр. Подпиҫа суммаларын июнь башына үк индерелде. Бында Ҡайыр, Крушиника, Бағазы ауыл Советтәре яҡшы алға бирҙеләр.

Аҡса туплау пландарын уңышлы үтәү бюджет менән ҡаралған сараларҙы үҙ ваҡытында финансирлауҙы тәьмин итте. Район бюджетенән расход ителгәнен 61 процентҡа социаль-культура сараларына, 20 процентҡа һауыҡтырыу һаҡлауға ебәрелә. Был һандар партия, хөкүмәттән һәм бейек юлбашсыбыҙ ингән Сталиндең хеҙмәтсәндәр тураһында атайҙарса хәстәрлек күрһәтеүҙәре һөҙөмтәһе булып тора. Районда күп һанда мәктәптәр, клубтар, больницалар эшләй. 56 мәктәп, шуның эсенән 3 урта һәм 10 сте йыллыҡ мәктәп бар.

Аҡса туплау мәсьәләһе менән район башҡарма комитеты, ауыл Советтәре, финанс работниктәре системалы рәүештә шөғөлләнәләр. План үтәлдеүенең барышы район, ауыл Совете башҡарма комитеттәренең ултырыштарында тикшерелә, өтешһеҙлектәр булһа, уларҙы тәьмин итеү өсөн конкрет юлдар күрһәтелә.

Ҡайыр ауыл Совете район башҡарма комитетының күсмә Ҡыҙыл Байрағын алыуға өлгәште. Ауыл Советенең председателе.

А. Насиров,
Ҡариҙел район Советы исполкомы председателе.

## Уҡыусылар спартакиадаһы

Өфө ҡалаһы «Большевик» стадионында мәктәп уҡыусыларының ҡала спартакиадаһы башланды. Бында райондарҙан ингән ярыштарҙа өлгө сыҡҡан физкультурниктар ҡатнаша. Улар ҡала атлетика, гимнастика, велосипед, волейбол, баскетбол һәм волейбол буйынса первенствоға алыу өсөн көрәшәләр.

Ярыштың беренсе көнөндә 14-се номерлы урта мәктәп физкультурниктәре яҡшы һөҙөмтәгә өлгәштеләр. Уларҙың командаһы 1000 метр өҙлөкләндарға эстафетаға югереүҙә, өҙлөкләккә һикереүҙә һәм баскетбол уйынында беренсе урынды алды. 100 метр өҙлөктарға эстафетаға югереүҙә, бейеклеккә һикереүҙә һәм волейбол уйынында беренселәктә 11-се урта мәктәп спортсмендары өлгөләр.

Ҡыҙҙар араһында 3-сө урта мәктәп физкультурницалары ҙур спорт осталығы күрһәттеләр. Улар ике атлетика, гимнастика буйынса булған ярыштарҙа бөтә беренсе урындарҙы яулап алдылар.

Спартакиада әлегә дауам итә.

А. Имангулов.

## Яңы китаптар

М. Ю. Лермонтов. Поэмалар. Башгосиздат, 1949 йыл. Күләме 52 бит. Тиражы 5000. Хаҡы 2 һум 35 тин.

Был мәктәп сериһында сығарылған йыйынтыҡҡа бейек шағирҙең «Каскын», «Мцыри» һәм «Хәти Абрек» поэмалары урынлаштырылған.

Н. А. Некрасов. Мазай бабай һәм ҡундар. Башгосиздат, 1949 йыл. Күләме 16 бит. Тиражы 5000. Хаҡы 1 һум.

Күләме ягынан зур булмаған был китап мәктәпкәсә йәштәге балалар өсөн һүрәттәр менән сығарылған. Шиғыры Ғәйнан Әмири тәржемә иткән.

# Вәғәҙә кайҙа?

Башҡортостан ауыл хуҙалығы Министерствоһы 1948 йылдың көҙөндә Рәжәп МТС-ына (Сәғмәғош районы) ПАТИ тракторы өсөн һабандар бирергә вәғәҙә иткәйне. Хәҙер инде уға ике көнә ваҡыттар үтте. Был мәсьәлә буйынса МТС етәкселәре Өфөгә лә бер нисә тапҡырҙар барып ҡайттылар. Ләкин Министерство работниктәре биргән вәғәҙәләрен үтәү тураһында бер хәстәрлек тә күрмәйҙәр.

Комбайндарға моторҙар, запас частар әҙерләү менән дә эш шулай булып сыҡты. Ауыл хуҙалығы Министерствоһы ошо уҡ МТС-ҡа 3 комбайн моторы бирергә ышандырһа ла, беҙ уларҙы ла ала алғаныбыҙ юҡ. Һөҙөмтәлә яңы урожайҙы йыйнауға әҙерлектә МТС зур уңайһыҙлыктарға осраны. З. Ардаширов,
Рәжәп МТС-ының директоры.

## Ҡыҙыҡлы ғилем

### Ҡайҙа ҡыҙыраҡ?

Ҡайҙа ҡыҙыраҡ: Көньяҡ полюсында йәки Төньяҡ полюсында?

Ҡыҙыраҡ Көньяҡ полюсында. Ул Төньяҡ полюсынан 10 градусҡа йылыраҡ.

### Ҡайҙа ҡарлыраҡ?

Ҡайҙа ҡарлыраҡ: Көньяҡ полюсында йәки Төньяҡ полюсында?

Ҡарлыраҡ Көньяҡ полюсында. Ул Төньяҡ полюсынан 10 тапҡыр ҡарлыраҡ.

### Ҡайҙа ҡарлыраҡ?

Ҡайҙа ҡарлыраҡ: Көньяҡ полюсында йәки Төньяҡ полюсында?

Ҡарлыраҡ Көньяҡ полюсында. Ул Төньяҡ полюсынан 10 тапҡыр ҡарлыраҡ.

Тимер Алюк

# Һыу тамыры

(Хикәйә)

Бүкәм бер нисә йылдар эсендә Үләмә биҙрәһы киҫкен үҙгәрҙе. Бик оҙаҡ йылдар буйы йәйен-ҡышын өҙлөкһеҙ эшләп килгән ес ташлы тирмән, хәҙер, йәй ҡаҡрағында, һыу өҙлөктән аҙналар буйы туҡтауһыҙ эшләй башланы. Кешеләр ауылында борсолоу тыуҙы. Ауыл Совете председателенә лә, колхоз правлениеһына ла шул турала байтаҡ һүҙ барҙы.

— Бөтә бәлә йәмәғәткәрҙәрҙән генә, дәғүәт, көҙ килде инһә Үләмә йылғаһы тирәкләренә шулар ҡара киҫәп бөтөрәләр, һыу сығанағына кибеүе менән иҫәпләшмәйҙәр. Бына бер, Үләмәнең түбән ағышында уйылған ун бер ауыл һыу юҡлыҡтан сирҙәй. Үҙебеҙҙең тирәнән һыу тамыры табып ҡаҙа алмаһаҡ, был бәлә̀нән генә ҡотола алмабыҙ, — тине Сәғит ҡарт ошондай һөйләшеүҙәрҙең береһендә.

Ләкин тауыш урамы Сафие Сәмит ҡарт өйөнә йыйылған бөтмәне, уның һүҙҙәренә ышаныс сыҡты.

— Һыу тамыры, имеш?.. Кәйҙән тапҡың ти ул һыу тамырын? Ул бит Сәғит ҡарт бәләгәйҙәге ҡамыллай бүртеп торған ҡан тамыры түгел... Үҙеңдән артыһынан күбәргән ошо тирмәнеңдә эшләп үтмәгән һәм ергә төшмәгән Сәмит ҡарт үҙ ҡулдарынан сығынғыһыҙ теләмәне.

— Инеш тамында ҡан тамырҙары булып ҡуяҡ, һыуҙың да тамырҙары бар. Беҙҙең тирәлә уның бөтмәне «Юлаҙ ышуаҡ» киләүҙегендә, а «Ҡатлат баҫыуҙа». Әгәр ҙә ошо комбайнабыҙҙың эҙҙәре, һин уны бөтә көсөң менән ағас сығарыу мәшәҡәтенән үткәргән Йәғфәр ҡарттан һора. Бер ҙә юҡҡа ғына «йәйтән Йәғфәр» тимәйҙәр бит уны... Һыу аһаһынан да күберәк белә ул һыуҙың серен.

Ике ҡарттың үҙ-ара бәхәсен ситтән генә, ҙур иғтибар менән тыңлап торған «Идеал» колхозының партия ойошмаһы секретары Сәғәдәт улар араһына инергә теләмәне. Бөгөн үк Сәмит һәм Йәғфәр ҡарттарҙы партия ойошмаһына сәкырырға булды.

* * *

Сәғәдәт үҙенең фекерен колхоз председателе Мисбахҡа һөйләп бирҙе. Председатель уны хупланы һәм:

— Ҡарттарҙы правление йортона сәкырыу артыҡ официаль тоҫ алыр кәүек, минең йортҡа ғына сәкырып алабыҙмы әлә? Сәйәсәтең тә өбәрербеҙ үҙәреңә, — тип өҫтән ҡуйҙы.

Был кәңәшкә Сәғәдәт тә ҡаршы килмәне.

— Бал тураһында өйөтмә, ҡарттар ғәйрәт баллап эсергә яратыусан булалар.

— Тәнһеҙ булығыҙ, Сәғәдәт ингәш!

Ҡарттар өҙаҡ кәттермәнеләр. Күрһәтелгән пакытта, икенсе бер ишектан сыҡҡан кешеләрҙәй, бер үк минутта Мисбах өйөнә ингеән ағзаһы инделәр.

Сәмит ҡарт ингәндән ингәс тә Мархәбә килендән һалға һоран алды.

— Эй, рәхмәт килен! — Бөгөндәге тирән һөртөп алғас, өйөгеләргә нәрәжәт итте. — Йәғфәр ҡарҙаш менән шул турала һөйләшеп килдек әле, ҡояш баттанға ике сәғәттән артыҡ ваҡыт үтеп киттө, а тышта кондәҙәнән дә әҫәр. Йылеп өтә нәсе шыйыр һыуға төштөм.

Ҡарттар өҫтәл янына уҙтырғас ҡына, Сәғәдәт Сәмит ҡарттың һүҙенә ҡушылып китте.

— Шулай шул ағайҙар. Үләмәлә лә һыу ҡибә башланы. Өйө күптән түгел генә, район үҙәгендә, күршә «Мәрҙән» колхозы председателе менән осраштыҡ. Ул да зарлана; әгәр ҙә быуынһыҙ эсен өбөрмәһәгеҙ, беҙҙе һыуһыҙ интектерерһегеҙ, ти. Үҙебеҙҙә лә һыу мәсьәләһе бик нәсәр тора, мин әйтәм, йәшелсәләргә инеш менән һыу тапшыр һөбәбеҙ, тим. Әллә Әҙем ауылы хәленә ҡалабыҙ инде... Һеҙ нисек уйлайһығыҙ, Йәғфәр ағай?

Йәғфәр ҡарт, ғөмүмән, һүҙгә һаран кеше. Ул был һорауға тиҙ генә яуап бирмәне, башта бик оҙаҡ уйлап торҙо. Бына ярты сәғәт үтеп тә ҡуйҙы. Сәмит ҡарт бер сынаяҡ сәй ҙә эсеп алды.

— Был бәләнән ҡотолоу юлдарын табырға бик мөмкин, уландар, — тине Йәғфәр ҡарт бигендәге тирән һөртөп.— Тик быға ҙур хеҙмәт һалырға һәм бер аҙ аҡса тоторға кәрәк булыр.

— Ә шулай ҙа?

— Бына шул, хәҙер беҙгә һыуҙы йәмәғәткәрҙән кәтеп ятырға ярамай. Улар Үләмә сығанағындағы урмалыҡты киҫеп бөтөрәләр, әлеккә кар ятымдары үрһығын буш аланға әйләндерәләр. Төмәт урманы ла йылдан-йыл киңәйгәйә бара. Киҫелгән урындарға ағас ултыртылмай. Беҙгә, үҙебеҙгә, быйыл үк үҙ тирәбеҙҙән һыу тамырын эҙләп табырға, шуны Үләмәгә йырып тәшәрергә кәрәк.

— Беҙҙең тирәлә ундай урындар бармы һуң? — тип ҡуйҙы Сәғәдәт.

— Бар, әлбиттә. Бына, мәсәлән, «Юлаҙ ышуаҡ» киләүҙең алайғы, беҙ бала саҡта тығыҙ ағас ул зур шишмә булып ағып ята ине. Уның тирәһендәге мәһабәт үҫеп ултырған имән һәм ҡайын ағастарын күпер һалыуға быуа ҡорғанға киҫеп бөтөрҙәләр. Шишмә йылғанығы кибә башланы. Ә быйыл бөтөнләй мәшәһеҙ бер һарлыҡ булып ята. Әгәр ҙә унда ҡозоҡто таҙартып, Үләмәгә йырып ебәрһәк, йыл буйына ике таш әйләндерерлек һыу бирәсәк. Бына беҙгә минең кәңәшем шул. Был турала ғалимдар нимә әйтер тағы, улар менән дә кәңәшләшеп ҡарарға кәрәк, уландар.

Сәмит ҡарт та Йәғфәр фекерен яҡланы:

— Был эшкә һис кисекмәҫтән башларға кәрәк, тип һуйғы.

Ике быуын вәкилдәре араһында барған был эшлекле һөйләшеүҙәр бик оҙаҡҡа һуҙылды. Ҡарттар һыҙлығын тән атҡанда ғына өйҙәренә ҡайтырға сыҡтылар.

— Шулай ҙа, беҙҙең ауыл матур бит, ҡорҙаш, — тип ҡуйҙы Сәмит ҡарт.

— Бик дөрөҫ әйтәһең, йәштәш, беҙҙең йәштәребеҙ ҙә нәсәр түгел бит. Күҙәһеңме, беҙҙең менән нисек иҫәпләшәләр?

— Уларҙы коммунизмға бер ҙә юҡҡа ғына алмағандар шуға.

Ҡарттар күпер янына етеп, әйтеп-ләштылар.

* * *

Бер ҙә көтмәгәндә генә «Шәрә» колхозына республика ауыл хуҙалығы Министерствоһынан килгән мелиоратор килде.

— Хөрмәт Юлдашев! — тип төҙөмһөтте ул үҙен колхоздың партия ойошмаһы секретаре Сәғәдәткә.

— Бик яҡшы, беҙ үҙебеҙ ошо колхоздың партия ойошмаһы секретаре һәм ферма мөдире — Сәғәдәт Ибраһимов. — Улар күптәнге таныштыр кеүек бик оҙаҡ итеп күрешмәләр.

— Белмәһегеҙме, Сәғәдәт ингәш, ВКП(б)-ның Өлкә Комитеты секретаре Беҙҙең аңлатма яҙмағыҙҙы һәм райком секретарының әҫтәмә аңлатмаһын бик яҡшылап уҡып сыҡҡан. Бына шунан һуң, беҙҙең төҙөлөштәрҙе урында тикшереп, өйрәнеп ҡайтыу өсөн мине беҙгә ебәрҙе. Хәҙер мине колхоз председателе һәм теге, һыу тамырын белеүсе ҡарттар ҡарак булып ине.

— Оҙаҡламай барып ла килеп етерҙәр, ингәш Юлдашев. Ә беҙ уғаса яҙ ингән алығыҙ. Юл кешеһе, арығанһығыҙҙыр.

Юлдашев был тәҡдимгә ҡаршы килмәне.

* * *

Киске сәғәт биштәрҙә, көрәктәр һәм ломдар менән ҡоралланған бер төркөм кеше тейәгән йөк машинаһы «Юлаҙ ышуаҡ» күләүҙе янына килеп туҡтаны. Колхоз председателе Мисбах, Хөрмәт Юлдашевты күләүҙәй эргәһенә алып килде.

— Бына, беҙ уйлаған һыу тамырының башы ошонда булырға тейеш инде, — тине ул Юлдашевҡа тура ҡарап.

Мелиоратор яуап бирергә ашыҡманы. Плоҡ-нот ҡағыҙынан һауыт яһап күләүҙәге һыу сумырын алды һәм уны оҙаҡ итеп томлап ҡараны. Унын был хәрәкәтен ентекләп күҙәтеп торған Сәмит ҡарттар тап беҙҙең шайтан Йәғфәр ғәҙәте инән үҙенә, тип ҡуйҙы эсенән генә.

— Ғәжәп тәмле һәм көмөш кеүек саф һыу! Ҡарттар ялғышмайҙар бүтә̀ һәр, һыуҙың тамыры ошонда булырға оҡшай. Был таш һәм ҡом ҡатламдары аша килә торған һыу булырға тейеш.

Уйһан һуң бер нисә урынды ҡазып ҡаранылар. Ҡазып бер нисә көрәк ер алғас та, тупраҡ ҡатламы астынан һыу бөркөп сыҡты.

— Ҡасандыр, бынан киске шишмә ҡорылған булырға тейеш, — тине Юлдашев, үйһыулыҡта үкерен үҫеп ултырған айыу кәшәләренә ҡарап:

— Бик дөрөҫ әйтәһегеҙ, хуҫтым. Беҙ бала саҡта ғына ине, бында ҡуйы хәрәкәтлек араһынан киске һәм саф һыулы шишмә ағып ята ине, ана тегә Ҡазансы йырмағына ҡоя ине ул. Бына хәҙер бөтә һыуҙы мулаҡ эсеп бөтөрә,— тине Йәғфәр ҡарт.

Юлдашев тағы ла һыуҙы төмлә̀п ҡараны.

— Бигерәк тә төмле һыу һәм төрөндән сыға торған һыу! Беҙ быны, һис һүҙһеҙ, халыҡ файҙаһына буйһондороро тейешбеҙ.

Бөтә кешеләрҙең дә йөҙөндә шатлыҡлы йылмайыу барлыҡҡа килде.

* * *

Беренсе воскресникҡа партаяның райком комитеты секретаре Янгуров үҙе етәкселәк итте. Күршә колхоздарҙан йөҙҙән артыҡ комсомолец һәм йәштәр килгәйне.

— Был эш, бер «Идеал» колхозы ағзаларе эше генә түгел, бөтә район хеҙмәтселәренең эше, — тине Янгуров митингыла ҡайғаһын сығышында, — «Юлаҙ ышуаҡ» күләүенән сыҡҡай һыу ундағы колхоздарҙың йәшәлеш шартсаларын тыуҙырыр, бер нисә колхозды хеҙмәтләндерерлек гидроэлектростанцияға һыу бирергә тейеш. Беҙ совет кешеләре был бурысты ин ҡыҫҡа срокта хәл итергә тейешбеҙ.

Район ауыл хуҙалығы бүлегенең алҡын ер төҙөүсеһе Илья Федорович һәр бер колхозға участка бүлеп бирҙе һәм ҡайһы урында ниндәй төрөлөштө хәҙерлә кәрәклеген аңлатты.

— Ҡазансы йырмағына тиклем һыу цемент торба буйлап ағасаҡ, канауҙың яҙҙарын тигеҙ итеп алығыҙ, — тип өйөрттө ул йәштәрҙе.

Воскресник йәштәрҙең кискә йыр тауышы астында башланды.

Шыйтыр-шытыр һыу ага,
Ҡыҙҙар шунан һыу аға...

Был көнҙө воскресникта ике йөҙҙән артыҡ кеше ҡатнашты. Бер километр аралыҡта ҡазылырға тейеш булған канау нигеҙҙә тамамланы. Тик торбалар ғына һәлә̀ла. Ҡазансы-йырмағына һыу ҡоясаҡ шарлауыҡты цемент менән ныҡытаһы ғына ҡалды.

Көҙөктө әҙерләргә һәм һыу тамырын асып ебәрергә Юлдашев үҙе килде. Ҡайһы бер үҙәүҙәр ҡалын өйәкленә сәсеп

(Аҙағы 4-се битта).

# Ҡараусыһыҙ балалар тураһында күберәк хәстәрлек күрәйек!

Пәш быуынды тәрбиәләү ата-әсәләрҙең, уҡытыусыларҙың, бөтә совет йәмғиәтенең иң мөһим бурысы. Балаларҙы дөрөҫ тәрбиәләү уларҙың киләсәген хәл итә. Дөрөҫ тәрбиәләнгән бала коммунистик йәмғиәттең һәм семьяның ышаныслы терәне булып тора.

Ҡайһы бер ата-әсәләр балаларын мәктәпкә, уҡытыусыға ғына тапшыралар һәм мәктәп тулыһынса ауаплы тип уйлайҙар. Был ҡараш, әлбиттә, дөрөҫ түгел. Уҡыусы мәктәптә көндең тик бер нисә сәғәтен генә үткәрә бит, ә хәҙер, йәйге осорҙа, балалар бөтөнләй ҙә өйҙә торалар. Был осорҙа уларҙың бик ваҡыттары бигерәк тә күп.

Ҡайһы бер ата-әсәләр балаларҙың көндә нисәк үткәреүҙәре менән ҡыҙыҡһынмайҙар, уларҙы даими контролдә тотмайҙар, йәйге уҡыуҙан бик ваҡытты нисек дөрөҫ үткәреү кәрәклеге тураһында юнәлеш бирмәйҙәр. Шуның арҡаһында бик күп бала үҙ ҡарамағына ҡалдырыла, теләһә ҡайҙа була, теләһә нәмә эшләй. Айырым балалар, ҡараусыһы булмағанлыҡтан, көндәр һәм кистәр буйына урамдарҙа, базарҙарҙа, магазиндарҙа йөрәйҙәр; машина һәм трамвайҙарға йәбешеп, һәләкәттәргә осрайҙар; әҙәк килеп, насар юлға ла инеп киткәләйҙәр. Ата-әсәләре булған балаларҙың һәм, ғәмүмән, ниндәй генә баланың ҙа былай үҙ йәмһығына ташлырылыуы бөҙҙә ғәфү ителмәслек хәл. Ҡалаларыбыҙҙа һәм район үҙәктәрендә милиция органдары, бөтә общественность ярҙамы менән, ҡараусыһыҙ балаларҙы булдырмау сараларын үткәрәләр.

Өфө ҡалаһы милицияһының балалар бүлмәһендә 370 ҡараусыһыҙ бала булыш үтте. Улар, урамдарҙа, магазиндарҙа һәм базарҙарҙа тәртип боҙоп йөрөү ярамай, ул дәйәм общественный тәртипте боҙоу була, тип иҫкәртелеп, үҙҙәренә ата-әсәләренә ҡайтарылдылар. Өҫтәге яҡын бала балалар йорттарына оҙатылды. Улар унда тейешле тәрбиә алаҫаҡтар, төрлө һөнәргә өйрәнәсәктәр һәм һөҙөмтәлә обществобыҙҙың ысын әҙәм булып етешәсәктәр, социалистик Тыуған илебеҙҙең күҙәтеп артыуы өсөн батыр кәрәшсе булып үҫеп етерҙәр.

Мәҫәлән, беҙҙең яҡташыбыҙ, Ленин—Сталин комсомолы әҙәме, Советтар Союзы Геройы Александр Матросов та МВД колонияһында тәрбиәланғайне. Ул бында белем, специальность алды, Ватаныбыҙ немец-фашист күҙҙәре йәбешеүҙәренән ҡурҡыныс алдында ҡалғас, Матросов, үҙе теләп, Бейек Ватан һуғышына китте һәм Тыуған ил өсөн ғүмерен биреп, геройлыҡ күрһәтте. Хәҙер Советтар Союзы Геройы Александр Матросов исеме онотолмаҫлыҡ булып бөтөҙҙән күңелдәге һаҡлана.

Балалар йорттарында тәрбиәләнеүселәрҙең бөтәһенә лә Матросов өлгө булып тора. Улар ҙа үҙҙәрен Саша кеүек тәрбиәләй алырҙар, сөнки улар ҡаҙҙәрле тәрбиәселәр менән, партиябыҙҙың һәм хөкүмәтебеҙҙең атайҙарса хәстәрлеге менән соланған алынғандар. Уларҙың тамаҡтары тук, өҫтәре бөтөн. Беҙҙең социалистик илебеҙҙә ата-әсәһеҙ ҡалған балалар йәтимлек күрмәйҙәр. Уларҙы балалар үҙрәкханәләрендә тәрбиәләү өсөн барлыҡ шарттар тәьмин ителә.

Ләкин әш йәтем һәм ҡараусыһы булмаған балаларҙа ғына ла түгел. Бик күп ваҡиғаларҙа ата-әсәләс балалар общественный тормош ҡағиҙәләрен боҙалар, базарҙарҙа һәм башҡа общественный урындарҙа йөрөйҙәр, ә ҡыш көндәрендә үҙҙәре өҫтәнән контроль булмауынан файҙаланып, хатта уҡыу ташлау хәленә барып етәләр. Ә ата-әсәләре балаларының былай хыланыуын белмәйҙәр ҙә, ҡайһы береһе иғтибар ҙа бирмәй.

Мәҫәлән, Арслан Ҡорбановтар семьяһы үҙҙәренең 12 йәшлек уларының нисек көн үткәреүе, уның ҡайҙарҙа булыуы, нәмәләр эшләүе менән ҡыҙыҡһынмай. Тәҡрәт Арсланов бик йыш мәктәпкә бармай, әҙәк килеп, уҡыуҙы бөтөнләй ташлай. Уның көн ваҡыттары урамда, базарҙа, магазиндарҙа, кинотеатрҙар тирәһендә йөреп үтә.

Тәҡрәт Арсланов кеүектәр беҙҙә бөрөү генә түгел. Улар балалар булмаҫҡа тейеш урындарҙа йөрөп, общественный тәртипте боҙалар, урамда үтеп барған машиналарға йәбешәләр, һәләкәткә осрайҙар.

Был хәлдәр беҙҙең совет обществоһына, совет балаларына ят черта; беҙҙең үҫеп килгән йәш быуыныбыҙ ундай ят сифаттарҙан, тәртипһеҙлек эшләүҙәрҙән һәм урам тәьсиренән азат булырға тейештер.

*Ҡайһы бер айырым балаларҙың* тәртип боҙоп йөрөүҙәрендә, алама һүҙҙәр ҡыҫҡыртыуҙарында, һүгенеүҙәрендә һәм, кескәй йәштә булыуға ҡарамаҫтан, хатта төмәке тартыуында, әлбиттә, ата-әсәләр ҙә, мәктәп тә ғәйепле. Тимәк, улар әле үҙҙәренең балаларына тейешле тәрбиәне бирен еткерә алмайҙар, уларҙың бик ваҡыттарын ойоштора белмәйҙәр, контролдәренән сығаралар.

Балалар—беҙҙең обществобыҙҙың киләсәге, бәхете. Шулай булғас, уларҙы һаҡлау, дөрөҫ тәрбиәләп үҫтереү бөтәбеҙгә ҡарай. Йәш быуынды коммунистик обществоның лайыҡлы члене итеп үҫтереү өсөн һәр беребеҙ граждандың, бөтә общественностең иң мөһим бурысы булып тора.

**С. Бахтизин,**

МВД-нең 5-се Өфө ҡала бүлексәһе начальнигенең урынбаҫары.

## Инженер-техник работниктар стахановсылар өҫтәнән шефлыҡ итәләр

Өфө паровоздар ремонтлау заводында инженер-техник работниктәрҙең стахановсылар өҫтәнән шефлығы киң рәүештә йәйелде. Техник бүлектең инженер-техник конструкторы иптәш Евстифеев йыйыу цехының шлифовщицы Шарапов иптәшкә параллелдәрҙе ешкәртеүҙә тәрәтелгән метод ҡулланырға ярҙам итте. Механик цехтың технологы иптәш Ефремов токарҙар Головина, Гери һәм башҡа иптәштәргә практик ярҙам күрһәтә.

Инженер методист иптәш Петрашко ФЗО мәктәбен тамамлаусылар менән практик эшкә башланы.

**М. Левитин.**

# Йылҡыларҙы һаҡлау һәм үрсетеүҙә өлгөлө эшләүҙәре өсөн дипломдар һәм премиялар бирелә

Башҡорт АССР-ы Министрҙәр Советы оҙо көндәрҙә, 1948 йылда йылҡысылыҡты үҫтереү планын үтәү, йәш малдар алыу һәм һаҡлау, аттарҙы яҡшы үҫтереү һәм ауыл хужалығы эштәрендә файҙаланыу буйынса яҡшы күрһәткестәргә өлгәшкән ауыл хужалығы специалистәрен, колхоз председателдәрен һәм эт ҡараусыларҙы аҡсалата премиялар һәм дипломдар менән бүләкләне.

Дипломдар һәм 1000 һум суммаһында аҡсалата премиялар бирелделәр:

**Шәмсетдинов** Фәрит Әхмәт улына — Салауат район ауыл хужалығы бүлегенең баш зоотехниге, ул йылҡысылыҡты үҫтереүҙең государство планын 102,5 процентҡа, ҡолондар үрсетеү планын 125 процентҡа үтәүгә өлгәштә;

**Фәйфуллин** Миңнулла Фәрифулла улына — Салауат район ауыл хужалығы бүлегенең йылҡысылыҡ буйынса зоотехниге, ул йылҡысылыҡты үҫтереүҙең государство планын 102,5 процентҡа, ҡолондар үрсетеү планын 125 процентҡа үтәүгә өлгәштә;

**Егошин** Никита Степановичҡа — Матрай район ауыл хужалығы бүлегенең баш ветеринар табибы, ул йылҡысылыҡты үҫтереүҙең государство планын 100,9 процентҡа, ҡолондар үрсетеү планын 125,3 процентҡа үтәлеүен тәьмин итте;

**Солтанбаев** Мидхәт Әхмәтйәли улына — Помаҡуҡа район ауыл хужалығы бүлегенең йылҡысылыҡ буйынса зоотехниге (хәҙер баш зоотехник булып эшләй), ул йылҡысылыҡты үҫтереүҙең государство планын 100,1 процентҡа, ҡолондар үрсетеү планын 115,4 процентҡа үтәүгә өлгәште;

**Дергачева** Таисия Федоровнаға — Стәрлебаш район ауыл хужалығы бүлегенең баш зоотехниге, ул йылҡысылыҡты үҫтереүҙең государство планын 100 процентҡа, ҡолондар үрсетеү планын 107,1 процентҡа үтәүгә өлгәште;

**Сидоров** Константин Григорьевичҡа — Кыйғы район ауыл хужалығы бүлегенең баш зоотехниге, ул һәр бер 100 баш бейәнән 66,5 ҡолон алыуҙы тәьмин итте һәм аттар һанының 15,4 процентҡа үҫеүенә өлгәште;

**Зиннуров** Барыйға — Учалы район ауыл хужалығы бүлегенең йылҡысылыҡ буйынса зоотехниге, ул һәр 100 бейәнән 61,3 ҡолон алыуын тәьмин итте һәм аттар һанының 12,4 процентҡа үҫеүенә өлгәште;

**Ермолаев** Владимир Герасимовичҡа — Белоҡатай район ауыл хужалығы бүлегенең йылҡысылыҡ буйынса зоотехниге, ул һәр 100 бейәнән 54,8 ҡолон алыуын тәьмин итте һәм аттар һанының 12,3 процентҡа үҫеүенә өлгәште;

**Воробьев** Григорий Кондратьевичҡа — Сәкмағош район ауыл хужалығы бүлегенең йылҡысылыҡ буйынса зоотехниге, ул һәр 100 бейәнән 48,2 ҡолон алыуын тәьмин итте һәм аттар һанының 13,5 процентҡа үҫеүенә өлгәште;

**Гирфанов** Солтан Ғирфан улына — Кыйғы районы Киров исемендәге колхоздың йылҡысылыҡ фермаһы мөдире, ул йылҡысылыҡты үҫтереүҙең государство планын 102 процентҡа, ҡолондар үрсетеү планын 138 процентҡа үтәүгә өлгәште, 30 бейәнән 30 ҡолон алыу үҫтерҙе.

Дипломдар һәм 700 һум аҡсалата премиялар бирелде:

**Кобяков** Федор Никифоровичҡа — Дыуан районы Буденный исемендәге колхоздың тәкәмбә йылҡысылыҡ фермаһы мөдире, ул 26 бейәнән 24 ҡолон алыуға өлгәште, йылҡысылыҡты үҫтереү планын 100 процентҡа үтәне.

Дипломдар һәм 500 һум суммаһында аҡсалата премиялар бирелделәр:

**Мәхәмәтйәнов** Әхмәт Нурислам улына — Миәкә район ауыл хужалығы бүлегенең йылҡысылыҡ буйынса зоотехниге, ул һәр 100 бейәнән 43 ҡолон алыуҙы тәьмин итте һәм аттар һанының 11,1 процентҡа үҫешенә өлгәште;

**Әбделханов** Баян Шәймөхәмәт улына — Әбйәлил район ауыл хужалығы бүлегенең йылҡысылыҡ буйынса зоотехниге, ул һәр 100 бейәнән 59,8 ҡолон алыуын тәьмин итте һәм аттар һанының 12 процентҡа үҫешенә өлгәште;

**Латышев** Степан Васильевичҡа — Йылайыр районы Буденный исемендәге колхоздың ат ҡараусыһы, ул 15 бейәнән 15 ҡолон алды;

**Коблянов** Павелға — Мәсетле районы «Победа» колхозының өлкән ат ҡараусыһы, ул 13 бейәнән 13 ҡолон алды;

**Жидков** Афанасий Федоровичҡа — Стәрлетамаҡ районы «Новый путь» колхозының өлкән ат ҡараусыһы, ул 13 бейәнән 12 ҡолон алды;

**Рәмәпов** Әхҡәм Рәмән улына — Салауат районы Партизан Морза исемендәге колхоздың ат ҡараусыһы, ул 10 бейәнән 10 ҡолон алды;

**Лебедя** Владимир Иванович — Ауырғазы районы «Объединенный труд» колхозының ат ҡараусыһы, ул 12 бейәнән 12 ҡолон алды;

**Горжедских** Василий Александровичҡа — Аҡъюл районы «Свобода» колхозының тәкәмбә йылҡысылыҡ фермаһы ат ҡараусыһы, ул 10 бейәнән 10 ҡолон алды:

**Динмөхәмәтов** Я. Д. — Ҡалтасы районы «Яңы күл» колхозының ат ҡараусыһы, ул 18 бейәнән 14 ҡолон алып үҫтерҙе:

**Шуматова** Сәлихә — Мишкә районы Орджоникидзе исемендәге колхоздың баҫыусылыҡ бригадаһы бригадире, ул 8 бейәнән 8 ҡолон алып үҫтерҙе һәм аттарҙың яҡшы торошон һәм әлтә дөрөҫ файҙаланыуын тәьмин итте.

## Шлакоблок цехы төҙөлдө

Өфө цемент заводында шлакоблок эшләп сығарыу өсөн яңы цех төҙөлөшө тамамланды. Ул төҙөлә айҙарҙа 3—5 мең, ә йылына ай һайын 10 мең данә шлакоблок бирәсәк.

Цех өсөн махсус бина йыйҙарландырылды. Производство өсөн бөтә кәрәк-яраҡ оборудованиелар, формалар, материалдар тапшырылды.

## *Сит илдәрҙән телеграммалар*

# Макс Рейманды арестҡа алыуға карата

**БЕРЛИН, 23 июнь. (ТАСС).** Көнбайыш Германия КПГ-һының үҙәк правлениеһе Макс Реймандың кандидатураһын бундестагҡа (проектлаштырылған Көнбайыш Германия государствоһының парламенты — ред.) индереү мәсьәләһе буйынса матбуғатҡа белдереү таратырға.

Белдереүҙә былай тип әйтелә

«Макс Реймандың адвокаты доктор Валентин Хеккерт аҡылы биләмәле булғанынса, Англия хәрби губернаторының урынбаҫары генерал-майор Маклин, Англияның хәрби администрацияһы Макс Реймандың кандидатураһы Дортмунд округында күрһәтелгән булһа ла уға һайлауҙарҙа ҡатнашырға мөмкинлек бирәү өсөн Макс Рейманы тормонан сығарырға уйламай, тип белдерҙе. Генерал Маклин, ғәмүмән, Макс Рейман үҙенең кандидатураһын күрһәтә ала икән тигән мәсьәләне хәл итеү, һайлау законының кәрәкле параграфтарын аңлатыуҙан бойондороҡло, тип белдерҙе».

Англия хәрби администрацияһының был белдереүе, тип әйтелә КПГ-ның белдереүендә, Көнбайыш Германия демократик общественноҫенең кискен протесын тыуҙырҙы. Хатта христиан-демократик союздың Дюссельдорф ойошмаһының әйһәһы бер деятелдәре лә, Англия хәрби администрацияһының быйдай төр хәрәкәттә «традицион демократик йолаларҙы тупаҫ боҙоу» булып тора, тип белдерҙеләр.

Макс Рейман һаулығының тороно байтаҡ насарланды, тигән хәбәр Германияның бөтә райондарында Рейманды әҙәрләүҙәргә ҡаршы яңы протест хәрәкәттә тыуҙырҙы.

# Макс Рейманды азат итеү өсөн милли комитет төҙөү

БЕРЛИН, 23 июнь. (ТАСС). Киҫә Берлинда, фашистәргә ҡаршы демократик партияларҙың һәм ойошмаларҙың инициативаһы буйынса «Макс Рейманды азат итеү өсөн милли комитет» төҙөлдө. Комитетҡа Германияның күренекле общественный һәм политик деятелдәре инделәр.

«Макс Рейманды азат итеү өсөн милли комитеттың» председателе итеп бер тауыштан профессор Герхард Эйслер һайланды.

«Макс Рейманды азат итеү өсөн милли комитет» үҙенең беренсе ултырышында, Көнбайыш Германия КПГ-ның председателе, Төньяҡ Рейн — Вестфалия ерө ландтагының депутаты Макс Рейманды азат итеү өсөн бөтә төр сараларҙы күреү тураһында немец халҡына мөрәжәғәт һәм Төньяҡ Рейн — Вестфалия ерөнең ландтагына һәм премьер-министрына сағырыу кабул итте.

# Мексика коммунистәр партияһының белдереүе

НЬЮ-ЙОРК, 23 июнь. (ТАСС). Ассошиэйтед Пресс агентствоһы хәбәрсеһенең Мексиканан хәбәр итеүенә ҡарағанда, Мексиканың коммунистәр партияһы, үҙенең судҡа мөрәжәғәт итәсәге һәм коммунистәргә политик партия сифатында хәрәкәт итергә хоҡуҡ бирһендәр тип талап итәсәге тураһында ирлан иткән. Күптән түгел хөкүмәт, партияла «члендәрҙең кәрәкле һаны юҡ» тип конгрессҡа 3 июлгә билдәләнгән һайлауҙарҙа партияға ҡатнашырға рөхсәт итмәне.

Коммунистәр партияһының органы «Ла вос де Мексико» партияның белдереүен ирлан итте. Белдереүҙә, хөкүмәттең позицияһы «конституцион принциптәргә ҡапма-ҡаршы килеүсе» позиция итеп баһалана. Белдереүҙә, хөкүмәттең коммунистәргә һайлауҙарҙа ҡатнашырға рөхсәт итеүҙән баш тартыуы «Мексика эшселәре һәм крәстиәндәренең иң насар дошманы — яңки империализмының ҡыҫымы алдында ҡаштыуланыу ябауҙы аңлата», тип әйтелә.

Белдереүҙә, Бразилияға, Чилиға һәм башҡа латин Америкаһы илдәренә һылтанып, Мексика эшселәре һәм крәстиәндәренең иң насар дошманы — яңки империализмының ҡыҫымы алдында ҡаштыуланыу ябауҙы аңлата», тип әйтелә.

Белдереүҙә, Бразилияға, Чилиға һәм башҡа латин Америкаһы илдәренә һылтанып, Мексика эшселәре һәм крәстиәндәренең иң насар дошманы — яңки империализмының ҡыҫымы алдында ҡаштыуланыу ябауҙы аңлата», тип әйтелә.

# Көнбайыш Германияла элеккеге гитлерсе генералдарҙың һәм политиктәрҙең активләшеүе

БЕРЛИН, 23 июнь. (ТАСС). АДШ хәбәрсеһенә Майндағы Франк-Фуруттағы политик ҡоротарҙан билдәле булғанынса, яҡын көндәрҙә «Годесберг түнәрәге» тип аталған түнәрәктә төҙөү күҙҙә тотола. Был түнәрәк менән элеккеге гитлерсе генералдар һәм политиктәр етәкселек итәсәк. Бад Годесберг ҡалаһында, Көнбайыш Германияның «федераль парламентына» 14 августа буласаҡ һайлауҙар ваҡытында «бойондороҡһоҙ кандидаттар» исемлеген күрһәтеүҙең маҡсатына ярашлығы тураһындағы мәсьәлә буйынса был түнәрәктә төҙөүселәрҙең кәңәшмәһе саҡырылды. «Годесберг түнәрәгенең» составы тураһында «Ди вельт» газетаһында ирлан ителгән исемлектән күрергә була. Айырым алғанда, унда түбәндәге исемдәр килтерелә: империя банкаһының элеккеге президенте Шахт, генерал-фельдмаршал Шперрле, генерал-лейтенант Дитмәр, генерал-лейтенант фон Мантейффель һәм генерал-майор Ремер. Бынан тыш газета, гаулейтер Кребс, Бизония хужалығы баш управленицеһенең элеккеге директоры Землер һәм башҡаларҙың исемдәрен килтерә.

# Һыу тамыры

**(Аҙағы. Башы 3-сө битте).**

Эшләгән көнәләс күҙәүҙән бик тиҙ генә һыу алырға һәм бер нисә сәғәт эсендә кеҫә тәңкәһен ағыҙып ебәрергә уйлағандар ине. Ләкин уйлай булып сыҡманы. Биш метр әсәнлегендәғы кашпәнә ҡаҙыу әсен 3—4 көн ваҡыт үтеп китте. Көнҙө буйлап төрлөрөк ҡаҙыш тешкән һайын боҙ кеүек һалҡын һыу ҡелтерәк бәреп сыға башланы. Йәшел сирәм уйһыуығында кес кенә бер күл барлыҡҡа килде. Шулай за был һыу тамырының үҙе түгел ине әле.

— Ҡалғаны көнө кесе менән генә эшләү мөмкин түгел, ярҙамға техниканы ҡушырға кәрәк, — тине Юлдашев. Район үҙәгенән кеҫә насос һәм МТС-тан бер трактор һорап алды.

Алтынсы көн тигәндә, трактор ярҙамында, биш метрлы кашпә һурып алыны. Кеҫә насос эшләкһеҙ эшләй, һыу кәмәү урынына йәйелә генә бара. Ер ҡазыусылар былдан һыуҙа эшләйҙәр.

— Тағы бер насосҡа тракторды егергә кәрәк, — тине Юлдашев.

Ҡазыу эштәре, ике кескәй келәттең буранһы инеп китте. Балта осталары яңы ҡаҙастан бура эшләй башланылар. Тәңкә тәү урамы Сафие кеүек һыу тамыры булыуға ышанмаған ҡайһы бер ауыҙҙарҙа инеләнеү тыуҙы.

— Будмаҫ, бер нәмә лә булып сыҡмаҫ, хеҙмәттәре генә бушҡа китер, — тинеләр улар.

— Һыуҙың тамыры ошомда! — тине Юлдашев, киҫкен рәүештә. Партия ойошмаһы секретары за, күмәктән һыуһыҡ һыуҙа торон ер ҡазыусы комсомолецтәр ҙә Юлдашев яғында булғандар. Улар береһе арыуға, икенсеһе кәрәк алғандар.

— Фронттағы кеүек ҡыйыу һөжүм итергә кәрәк, егеттәр! — тип рухландырҙы уларҙы Сәрәдәт.

Бер көндө шундай хәл булды: иртәнге беренсе сменаға төшкән йәштәрҙән бер үҫмер:

— Таш! — тип ҡысҡырып ебәрҙе.

— Таш?.. Был шул кәрәк ине бәрәң, — тине Юлдашев. Насостарҙы тағы ла кеҫәрәк эшләтеүҙе һораны һәм үҙәк төбөнә үҙе төшөп китте. Озаҡ эҙләнә торғас, Юлдашев таштың ярығын һәм һыуҙың шул ярыҡтан бөреп тороуын асты.

— Беҙ әле таш ярығынан сыҡҡан һыуҙы ике насос менән һыуыртып алғанбыҙ. Ә был ташты күҙратып ебәрһәк... Хәҙер бөтә эш ташты күҙратыуҙа йәки мөмкин булғанда һыуырып сығарыуҙа, — тине ул.

Самит карт ойтмешләй, ярты ғүмерен һыу төбөнән ҡуҫ эҙләп үткәргән «шайтан Пәғфәр» өсө минутта айырыуса кәрәк булды. Һыу төбөнә сумын таштың күләмен билдәләүҙе һәм уны тимер ҡанат менән уратып алыуҙы фәкәт ул ғына булдыра алаҫаҡ ине.

Сәғәттәр менән Юлдашев, үҙ-ара тыҫҡа ғына көлөшкәндән һуң, Пәғфәр картты сәкырын алдылар.

— Зур һәм мәктәүәл эштең инициаторы булғанһың икән, быны ослап күйыу бәхетең ҙә һиңә тура килер, ахырҙа, —тине Юлдашев ихлымлы тауыш менән. —Хәҙер шишмә төбөндәге ташты күҙратырға, әгәр ҙә мөмкин булһа, трактор кеҫе менән бөтөнләй һыуыртып алырға кәрәк. Ауылдаштарығыҙҙың өйтеүенә ҡарағанда, был эште тик һеҙ генә үтәй алаһығыҙ. Ә, үҙегеҙ нисек ҡарайһығыҙ, Пәғфәр ағай?

Пәғфәр карт тулҡынланды. Ҡурҡыуынан түгел, үҙенә булған зур ышанысҡа шатлануҙан ине уның тулҡынланыуы.

— «Йылы һүҙ йән иретә» тиҙәр бит. Картлығым еткән етеүен дә, шулай за халҡ теләгенә һәм һеҙҙең һүҙегеҙгә ҡаршы килә алмайым.

Бының өсөн тағы ла ваҡыт кәрәк булды. Тик дүртенсе көндә генә кеҫе трактор һыу юлын бикләп торған цемент ташты һөйрәп сығарҙы. Таш артынан боҙ кеүек һыуыҡ һәм көмөш кеүек саф һыу фонтаны бәреп сыҡты.

— Һыуҙың тамыры әҙелде! — тип ҡысҡырҙы Пәғфәр карт, йәрәк төрәнләтеп.

Ауылдаштарҙың карт батырҙы һауала сәйҙәләр.

* * *

Үткән бер йыл эсендә «Идеал» колхозында зур үҙгәрештәр булды. Иртән һәм кистәрен ауылға яҡынлап барған һайын ес уланған ҡойоп торған кеҫе һыу гөлдәүен, һыу тәгәрмәстәренең шыпылдап әйләнеп торғанын ишетәһең, быуаның өҫтөндә ла һәм эстында ла аҡҡош кеүек ап-аҡ һимеҙ кәҙҙәр йөҙә йөрөгәнен, балаларҙың һыу ингәнен күрәһең. Ә төндәрҙә, колхозсылар йорттарында, клубта һәм общественный йорттарҙа яҡты нурҙар сәсеп электр лампочкалары ялтырай.

Көнләнмәйһең, тик рәхәтләнәһең генә. Пәғфәр картты күрәһең һәм уның аҡ өбөк бөртөгө кеүек сәстәренән һыйпап иркәләйһең, ҡулдарын туйғансы үбәһең кәнә.

# Аксен ауыл хужалығы техникумы

1949—50 уҡыу йылына баҫыусылыҡ һәм зоотехника бүлектәренә беренсе курсына уҡыусылар ҡабул итә.

Техникум урта квалификациялы специалистәр — агрономдар һәм зоотехниктар әҙерләй.

Ғаризалар 1 июлдән 31 июлгә тиклем ҡабул ителәләр. 14 йәштән алып 30 йәшкә тиклемге ике енес кешеһе ҡабул ителә.

Ғаризаға түбәндәге документтар теркәлергә тейеш:

1. ете йыллыҡ мәктәпте тамамлау тураһында таныҡма (подлинникта);
2. тыуыуы тураһында таныҡма (подлинникта);
3. автобиография;
4. өс фотокарточка;
5. хәрби хеҙмәткә мөнәсәбәте тураһында справка (хәрби учетта тороусылар өсөн);
6. һаулығы тураһында справка.

16 йәшкә еткән кешеләр паспорттарын үҙҙәре менән алып киләләр.

Техникумға инеүселәрҙең бөтәһе лә ете йыллыҡ мәктәп күләмендә түбәндәге фәндәрҙән һынауҙар бирәләр:

1. СССР Конституцияһы (телдән),
2. рус теле (телдән һәм яҙма),
3. математика (телдән һәм яҙма).

Ҡабул итеү һынауҙары 1 августан 20 августҡа тиклем үткәрелә. Уҡыуҙар 1 сентябрҙә башланалар. Ете йыллыҡ мәктәпте отличнога тамамлаусылар һынауһыҙ ҡабул ителә. Уҡыуҙа өлгәшеүселәрҙән бөтәһе лә стипендия менән тәьмин ителәләр.

Техникум эргәһендә дәйәм торлаҡ һәм столовой бар.

Техникумдың адресы: Куйбышев тимер юлы, Аксен станцияһы, Аксен ауыл хужалығы техникумы.

**Дирекция.**

Өфө ҡалаһы, Сталин урамы 52-се номерле йорттоң 36-сы номерле квартираһында тороусы Кураминин Сергей Григорьевич Өфө ҡалаһы Островский урамы 1-се номерле йортта тороусы Мамлеева Әминә Шәүәли ҡыҙы менән айырылышыу тураһында эш күҙғата. Эш Өфө ҡалаһы Киров районы беренсе участка халҡ судында ҡаралаҫаҡ.

# Коньяк Кореяла арестҡа алыуҙар

НЬЮ-ЙОРК, 23 июнь. (ТАСС). Юнайтед Пресс агентствоһының Сеулдағы хәбәрсеһенең хәбәр итеүенә ҡарағанда, Көньяҡ Кореяның полицияһы, марионет «премьер» Ли Сын Мандың приказы буйынса Көньяҡ Кореяның милли собраниеһе тип аталған собраниенең бер членен арестҡа алған. Улар үткән аҙнала, Американың Көньяҡ Кореяһан хәрби миссияһын кире сағырып алыу тураһында талап менән мөрәжәғәт иткәндәр. Ләсенмәнсылар был кешеләрҙе, улар «милли иминселекҡа ҡурҡыныс тыуҙыралар», тип ғәйепләнеләр.

Яуаплы редактор
F. F. ҒАФАРОВ.

**„ҠЫҘЫЛ БАШҠОРТОСТАН“ газетаһына подписка дауам итә**

**Колхозсылар, бригадалар, уҡыу өйҙәре, мәктәптәр һәм колхоз правлениеләре, газета алдырығыҙ!**

Газетаға яҙылыу хаҡы: 1 айға 5 һум, 3 айға 15 һум, 6 айға 30 һум.

Газетаға район почта бүлектәрендә һәм хат ташыусылар аша яҙылырға мөмкин.

Редакцияның адресы: Өфө ҡалаһы, Карл Маркс урамы, 25. Телефон номерҙәре: яуаплы редактор урынбаҫары — 2-83-87, секретариат һәм совет төҙөлөшө бүлеге — 2-80-49, партия тормошо һәм пропаганда бүлектәре — 2-78-48 информация бүлеге — 2-72-26, ауыл хужалығы һәм промышленность бүлектәре — 2-86-29, хеҙмәтселәр хаттары, культура һәм тормош бүлектәре — 2-90-22.

П 01608. Өлкә газета-журналдар типографияһы. Тиражы 25000.

*Бөтә илдәрҙең пролетарийҙәре, берләшегеҙ!*

# КЫЗЫЛ БАШҠОРТОСТАН

ВКП(б)-ның БАШҠОРТОСТАН ӨЛКӘ һәм ӨФӨ КАЛА КОМИТЕТТӘРЕ, БАШҠОРТ АССР-ы ВЕРХОВНЫЙ СОВЕТЕ һәм ХЕҘМӘТСӘНДӘР ДЕПУТАТТАРЫНЫҢ ӨФӨ КАЛА СОВЕТЕ ОРГАНЫ.

30-сы ЙЫЛ СЫҒА

1949 йыл
№ 125 (8225)
26
ИЮНЬ
йәкшәмбе

хаҡы 20 тин

## БӨГӨНГӨ НОМЕРҘӘ:

БЕҘҘЕҢ РЕСПУБЛИКАЛА.
Колхозҙарҙан хеҙмәт рапорттары. (1-се бит).
С. Мәүлетов. — Красноусол быяласылары ярты йыллыҡ планды срогынан алда үтәнеләр. (1-се бит).
Х. Колмәхәмәтов. — Ауылды электрләштереү эшенә—ҡаҡмаҫтан темп! (2-се бит).
ПАРТИЯ ТОРМОШО. — И. Репин.— Коммунистарҙе тәрбиәләүҙә партия поручениеләренең ролен күтәрергә. (2-се бит).
Й. Ғәлиев. — Малсылыҡты үҫтереүгә тулы мөмкинлектәр бар. (2-се бит).
И. Зарипов. — Серьеҙ отелһеҙлектәр асыҡты. (2-се бит).
М. Хәйҙаров. — Намыҫ. (3-се бит).
ТРАКТОРИСТӘРГӘ ЯРҘАМҒА. Ғ. Ишморатов. — Трактор ватҡанда тейешле тәрәҙәләрҙе ҡулланыу. (3-се бит).
СПЕЦИАЛИСТ КӨНӘШТӘРЕ. А. Игуменов. — Бал ҡорттарының тоҡомон яҡшыртыу эштәре. (3-се бит).
ФИЗКУЛЬТУРА һәм СПОРТ. Ш. Кинйәбаев. — Белорет металлургтарында. (4-се бит).
П. Рысанов. — Халыҡ-ара күренеш. (4-се бит).
Х. Баймов. — Янған-тау курортында. (4-се бит).
Сит илдәрҙән телеграммалар. (4-се бит).

## ХЕҘМӘТСӘНДӘРҘЕҢ ЙӘЙГЕ ЯЛЫ

СССР гражданҙарының хеҙмәткә һәм ял итергә хоҡуҡтары бар. Был хоҡуҡ һәр бер совет гражданына Сталинсе Конституция менән гарантияланған һәм уны тормошҡа ашырыу өсөн бөҙөҫ илебеҙҙә бөтә шарттар тыуҙырылған. Донъяла иң ҡыҙыҡ эш көнө булыу, аҙнаға тулы бер көн ял итеү өҫтөнә бөҙөҫ эшселәребеҙ һәм хеҙмәткәрҙәребеҙ йыһайландырылған санаторийҙәр, ял йорттары, баҡсалар, культура-ағартыу учреждениеләренең киң селтәре бирелгән.

«Кешеләр, ҡадрҙар донъяларында иң ҡиммәтле капиталдарҙан иң ҡиммәтле һәм иң хәл иткес капитал булып тороҡлар» тип бөйөк Сталин кешеләрҙе ғәйәт юғары баһалай. Һәм бөҙөҫ илебеҙҙә кеше хоҡуҡтарының төрлө хәстәрлеге менән солғап алынған. Хеҙмәт кешеһе тураһында был тиклем атаҙарҫа хәстәрлектең бер генә капиталистик илдә лә булғаны юҡ һәм булыуы ла мөмкин түгел.

Советтар Союзының телһеҙ генә ниндәй мәйештәренә лә хеҙмәтсәндәрҙе сәләмәтләндереү сараларын үткәреү йылдан-йыл киңәйә бара. Бөҙөҫ Башҡорт АССР-ы ла быға йәнле шаһит булып тора. Бөҙөҙ бына тигән Шафран курорттары, Аксен, Аксаков, Йоматау, Алкин, Янған-тау санаторийҙәре һәм күп һанда ял йорттары эшләй. Ҡалаларҙа һәм район үҙәктәрендә театрҙар, кино, баҡсалар, стадиондар, һыу станцияларының һәм башҡа спорт ҡоролмалары бар. Уларҙа мәҙәрсә хеҙмәтсәндәр ял итә.

Былтыр республикабыҙҙың санаторийҙәрендә һәм ял йорттарында Белореттан 700 металлург, ике мең нефтсе, бик күп урман, тимер юл һәм һыу транспорты работниктәре буласаҡ. Курорттарҙан тик бер Янған-тау санаториеңдә генә былтырғы сезонда 575 кеше ял итәсәк һәм дауаланасаҡ.

Ләкин ял итеү өсөн санаторийҙәр һәм ял йорттарына ғына ышаныс тотоп булмай, улар бөтә хеҙмәтсәндәребеҙҙең дә талабын үтәй алмайҙар. Шуға күрә республикабыҙҙың тәбиғәт байлыҡтарын файҙаланыу, әлбиттә, ғәйәт зур әһәмәткә әйә булып тора. Беҙҙең күпселек райондарыбыҙҙа урмандар, төрлө йылғалар, тауҙар бар. Ял ойоштороу маҡсаттарында уларҙы тик дөрөҫ файҙалана белергә генә кәрәк.

Мәҫәлән, Ағиҙел аръяғы, Дим һәм Ҡариҙел буйҙары — өфө хеҙмәтсәндәренең яратып ял итә торған урындары. Һуғышҡа тиклем бында ял көнө һайын дөйөм халыҡ гуляниеләре, пароходта йөрөүҙәр, массовый уйындар, бейеүҙәр ойошторола торғайны. Бындай гүзәл сараларҙы хәҙер үткәрергә лә бик мөмкин инде. Совет кешеләре бит, хеҙмәт һөйгән кеүек ук, предприятиеларҙа һәм учреждениеләрҙә йән аямай эшләгән кеүек ук, ял итергә, күңел асырға ла ярата. Ләкин яҡшы ял итеү сараларын ойоштороуға айырым иғтибар бирелә тора. Ял көндәренә Ағиҙел аша сығыу беҙҙә әлегәсә тәртипкә килтерелмәгән әле. 19 июндә «Правда» башмәҡәләһендә әйтеп үтелгәнсә, «өфөлә йәкшәмбе көн йылға аша сығыу ысын «проблемаға» әйләнде». Үҙәк органдың был ғәҙел замечанһыҙ өфө горисполкомы, профсоюз һәм физкультура ойошмалары буғай күңелле осорҙа ял итеп ҡайтырға тейеш ине, ләкин әле Иҙел буйҙарында, жала баҡсаларында, стадиондарҙа һәм һыу станцияһында һаман да бер ниндәй үҙгәреш тә күренмәй. Ағиҙелдә ял итеп йөрөргә теләүселәр өсөн көмәләр етешмәй, ә берәр «бәхетлегә» көмә әләкһә лә уң һәр бер сәғәт өсөн 5 һум түләргә тейеш. (!) Хаҡтар шулай уҡ парктарҙа һәм стадионда ла бик ҡиммәт. «Динамо» обществоһының һыу станцияһы әлегә тиклем тәртипкә килтерелгәне юҡ. Унда тәрбиә эштәре үткәрелмәй, хулиганлыҡ вәҡиғалары булғылай, буфет һәм медпункт эшләмәй һәм башҡалар. Был ғына ла түгел, өфө урамдарында кискә 6 сәғәттән һуң һалҡын әсемлек табыуы шулай уҡ проблема. Был сәғәткә инде һатыусыларҙың мороженныйҙары һәм әсемлектәре мотлаҡ рәүештә бөткән була. Сауҙа ойошмаларының ҡала арҡығына буялған походтарҙы, гуляниеларҙе хатта паркты ла һалҡын әсемлек менән ҡәнәғәтләнерлек төбмен итмәүе билдәле. Уҙған йәкшәмбелә Якут баҡсаһында балалар һалҡын әсемлек өсөн

## ПАРТИЯ ТОРМОШО

# Коммунистәрҙе тәрбиәләүҙә партия поручениеләренең ролен күтәрергә

Коммунистәрҙе тәрбиәләү һәр ваҡыт партия ойошмаларының иң мөһим бурысы итеп тарала һәм тарала. Бейек Ватан һуғышы йылдарында партиябыҙҙың сафтары фронттағы һәм тылдағы мөнәсәбәтле иң алдынғы кешеләр иҫәбенә үҫте. Был айҡанлы тәрбиә эштәренә көсәйтеү айырыуса әһәмиәткә эйә булып тора.

Ленин-Сталин партияһының бете члендарен һәм кандидаттарын общественно-политик эшкә ылыҡтырыу большевистик тәрбиәләүҙең алыштырғыһыҙ мөһим шарты ул.

«Уфимәнерго» эргәһендәге төҙөү партия ойошмаһы секретаре иптәш Швецов үҙенең был өлкәлә бурысын дөрөҫ аңлаған. Коммунистәрҙе партия поручениеләре менән сорнап алыуға ул ҙур иғтибар бирә. Партия поручениеләре буйынса коммунистәрҙең дәйем һәм политик әҙерлектәренә ҡарап бирелә, төрлө йәки бер эште үтәүгә уларҙың һәләтле булыуҙары иҫкә алына. Партия бюроһының ултырыштарында һәм ойошманың дәйем йыйылыштарында партия поручениеләренән үтәлеше тураһында әленән-әле коммунистәрҙең отчеттары тыңлана. Ошондай эшлекле контролдек нәтиәлеү арҡаһында, коммунистар үҙҙәренә йөкмәтелгән эштәрҙе намыҫ менән үтәп киләләр. Мәҫәлән, агитаторҙарҙан Домнина, Гуляев, Орехов һәм башҡа иптәштәр суд органдарына һайлауҙар үткәндән бирле үҙ участкаларында агитацион-массовый эште туҡтатҡандары юҡ.

«Шәйпром» артелендә партия ойошмаһында ла общественно-политик эшкә ылыҡтырыу юлы менән коммунистәрҙе тәрбиәләү яҡшы ойоштороған. Партия ойошмаһының секретаре иптәш Артемьев, ойошма торошонан айырылыуҙарына юл ҡуймау нәтиәһендә, производствола эшләмәүсе коммунистар менән эш итеүте айырыуса актибар бирә. Бының һөҙөмтәһе коммунистәрҙе тәрбиәләүҙә ышанып йөгөнтө ала. Мәҫәлән, ВКП(б) членлығына кандидат йорт хужайкаһы иптәш Нефедьева партия ойошмаһының эшенә актив ҡатнашлыҡ итә. Ул комсомолсылар араһында ВЛКСМ Уставын өйрәнеү түңәрәге менән етәкселек итә, регуляр рәүештә семинарҙарға, лекцияларға йөрөй, үҙенең политик белемен күтәреү өҫтөндә нығынмаҫҡа тырыша.

Партия поручениеләрен үтәү өҫтөндә эшләү коммунистәрҙең активлығын үҫтерә, белемдарен киңәйтә, тормоштағы мөһим мәсьәләләрҙе хәл итеү күнекмәләре менән ҡоралландыра. Ләкин ҡайһы бер төҙөү партия ойошмалары секретарҙәре быны аңлап еткермәйҙәр һәм коммунистарҙың үҫеүен үҙ-үҙҙәренә тапшырып, уларҙың эшенә менән ҡыҙыҡһынмайҙар. Уларға партия поручениеләре бирелмәй һәм бирелгәндә лә, үтәлеше тикшерелмәй. Мәҫәлән, ирма заводы партия ойошмаһында учетта тороусы 33 коммунистан 18-ен бер тапҡыр ҙа партия поручениеһе бирелмәгән. Бында агитатор итеп раҫланған 9 коммунистан күбеһе был поручениеләрҙе үтәмәй.

Ҡайһы бер төҙөү партия ойошмаларында бете партия поручениеләре ҙә бер ниҫә кешегә генә бирелә. 9-сы номерҙе тиркәп партия ойошмаһында эшләүсе коммунист Митюрин 5 поручение үтәй. Ул завком члены, агитатор, үҙ-ара ярҙам кассаһы һәм комсод председателе, завкомдың культура-массовый секцияһы етәксеһе булып эшләй. Шул уҡ ваҡытта ойошмаларҙы 11 коммунистҡа бер генә поручение ҙә бирелмәгән. ВКП(б) члены иптәш Грибов:

— Мин заводта ике йылдан артыҡ эшләйем инде. Производство тәжрибәм дә, политик белемем дә өҫтөрлөк. Быйыл «ВКП(б) тарихынан ҡыҫҡаса курсын» өйрәнеү түңәрәгендә уҡыйым. Ләкин партия ойошмаһы секретаре миңә бер нимәҙә лә партия поручениеһе биргәне юҡ, — ти.

Партия поручениеләрен бюро ултырыштарында, йәки йыйылыштарҙа коммунистәрҙең ҡатнашлығында бирәү — уға йөкмәтелгән эште үтәүҙә яуаплылыҡты күтәрә. Ысынлыҡҡа ҡаршы, ҡайһы бер төҙөү партия ойошмаларында был эш методы ҡулланылмай. Мәҫәлән, Дим депоһы партия ойошмаһының члены иптәш Газизов ДОСАРМ-дың түбәнге ойошмаһы председателе булып һайлана. Ләкин 6 ай буйынса ул үҙенең был эшкә һайланғанлығын белмәй.

Партия-ойоштороу һәм партия-политик эштең кимәлен ҡырҡа күтәреү өсөн һәр бер коммунист менән айырым эшләүҙе партия ойошмалары эшмәкәрлегенең иғтибары үҙәгенә ҡуйырға кәрәк. Бете коммунистәрҙе һәр яҡлап белеү, уларҙы һәр ваҡыт күҙ уңында тотоу, уларҙың политик һәм дәйем кимәлдарен күтәреү тураһында даими рәүештә хәстәрлек күреү — партия ойошмалары секретарҙәренең кәнәлек эшенә әүерелергә тейеш.

**И. Репин,**
ВКП(б) Өфө ҡала комитетенең партия, профсоюз һәм комсомол ойошмалары бүлеге мөдире.

## ВКП(б) Райкомдары пленумы

### Малсылыҡты үҫтереүгә тулы мөмкинлектәр бар

**ФАЙҘУРИ.** (Телефон аша). Ошо көндәрҙә ВКП(б) район комитетенең наүбәттәге пленумы булды. Пленумда СССР Министрҙәр Советы һәм ВКП(б) Үҙәк Комитетенен колхоздарҙа һәм совхоздарҙа продукты бирә торған общественный малсылыҡты үҫтереү тураһындағы ҡарары һәм партия ойошмаларының бурыстары тураһында ВКП(б)-ның райкомы секретаре иптәш Ғәрәев, яҙғы баҫыу эштәренә йомғаҡтар һәм урожай йыйнауға әҙерлек тураһында райсовет исполкомы председателе иптәш Яковлев доклад менән сығыш яһанылар.

*Иптәш Ғәрәев* үҙенең докладында партия һәм хөкүмәттең малсылыҡты үҫтереү тураһындағы ҡарарының әһәмиәте һәм районда уның иҫкә үтәлеүе тураһында һөйләне.

— Райондың күпселек колхоздары, үткән ос йыл эсенда малсылыҡты үҫтереүгә һәм уның продуктларен хүтәреүгә ҙур ғына уңыштарға өлгөштеләр. Ошо ваҡыт эсенда мәғдәр эре малдар һаны 47,8 процентҡа, сускалар һаны 126 процентҡа тиклем арты.

Ләкин райондың 30 колхозында сускасылық, 17 колхозында үҙишсолоҡ фермалары ойошторолмаған. «Маяҡ» һәм «Новый путь» колхоздарының фермаларында һауын һыйырҙарҙың һаны артмай, ә доход алына. «Украинец», «Берлек» һәм «Яңы Усман» колхоздарында мал һаның арттырыу урынына, кимәҙәр. Был колхоздарҙа мал азыҡтары ваҡытында әҙерләнмәй, сабынлыҡтар тулыһынса файҙаланылмай, үлән сәсеүгә иғтибар ителмәй.

Бөҙөҙең районда, — ти иптәш Ғәрәев, —общественный малсылыҡты үҫтереү планын үтәү генә түгел, арттырып үтәү өсөн дә мөмкинселектәр бик ҙур. Сабынлыҡтар етерлек, силос һәм япраҡ азыҡтарын теләгәнсә әҙерләп була.

Фекер алышыуҙарҙа «Йондоҙ» колхозы председателе Сәғәҙиев, «Красно-Дубровск» колхозы председателе Акимов, Ташлы ауыл Советы территориаль партия ойошмаһы секретаре Ковякова иптәштәр, бәтәһә 16 кеше ҡатнашты.

Пленумда Башҡорт АССР Министрҙәр Советы председателе иптәш Уразбаев ҙур теләк менән сығыш яһаны.

Пленум ике көн тәртибе буйынса ла йөкмәткеле ҡарар ҡабул итте.

**Й. Ғәлиев.**

### Серьез етешһеҙлектәр асылды

**БАЙМАҠ.** (Телеграф аша, үҙ хәбәрсебеҙҙән). Күптән түгел бында ВКП(б) райкомының пленумы булды. Унда ҡатнашыусылар СССР Министрҙәр Советенең һәм ВКП(б) Үҙәк Комитетенең общественный малсылыҡты үҫтереү тураһындағы ес йыллыҡ планын үтәүҙә һәм урын-йыйнау һәм государствоға иген тапшырыу кампанияһына әҙерләнеүҙә район партия ойошмаһының бурыстары тураһында докладтар тыңланылар.

Райком секретаре иптәш Кушшиповтың докладында һәм уның буйынса фекер алышыуҙарҙа ҡатнашыусы иптәштәрҙең сығыштарында колхоздарҙа общественный малсылыҡты үҫтереүгә ҡамасаулыҡ итеүсе етешһеҙлектәр бете тулылығында асылды. Был етешһеҙлектәрҙе туҙғытыуҙа рәйестәр ҡаты тәнҡитләнде, ҡәмселектәрҙе бетереүгә юнәлтелгән тәҡдимдәр индерелде. Районда малсылыҡты үрсетеүгә һәм уның продуктивлеген күтәреүгә тейешле иғтибар бирелмәй. Нығлы азыҡ базаһы булдырылмаған, малдарҙың үлеү проценте юғары. Ләкин ауыл хужалығы бүлеге мөдире иптәш Өмиров һәм был бүлектең баш зоотехниге иптәш Титов бындай фактыларға килешеп ҡарайҙар. Малсылыҡ специалистары колхоз фермаларында бик һирәк булалар. Колхоз партия ойошмалары малсылыҡ работниктәре араһында политик-тәрбиәүи эштәрҙе йәйелдереүҙе баһалап еткермәйҙәр. Агитаторҙар һәм пропагандистар фермаларҙа булмайҙар.

Урожай йыйнауға һәм иген тапшырыуға әҙерләнеү мәсьәләһе буйынса пленумда сығыш яһаусы район ауыл хужалығы бүлегенең баш агрономы Вахитов, урожайлылыҡты билдәләү буйынса агроном Шатохин, Баймаҡ МТС-ы директоры Ҡадиров һәм башҡа иптәштәр колхоздарҙа һәм МТС-тарҙа әҙерлек эштәренең бик һуңлап барғандығын билдәләнеләр. Комбайндарҙы һәм башҡа урын-йыйнау машиналарын ремонтлау һуңлы.

Тикшерелгән мәсьәләләр буйынса пленум конкрет ҡарарҙар ҡабул итте.

**И. Зарипов.**

## Советтәр Союзында

Ташкент. Үзбәкстандың башкалаһында Алишер Навоиға һәйкәл асылды. Һәйкәл бөйөк шағир исемендәге урамда хеҙмәткәрҙәр депутаттарының Өлкә Совете бинаһы ҡаршыһына һалынған. Ҡулына китап тоткан бронза фигура милли орнамент менән бизәлгән һигеҙ ҡырлы мәрмәр постаментҡа ҡуйылған.

Һүрәттә: Алишер Навоиға һәйкәл. М. Пенсон фотоһы. (ТАСС) фотохроникаһы).

### СКОРОСТНИК БОРИС КУЛАГИН

Маскәүҙәге «Калибр» станоктар заводының токарь-скоростнигы Борис Кулагин күптән түгел яңы патриотик башланғыстың инициаторы булды. Ул машиналар төҙөүсе заводтарҙың станокчиктарен станоктарҙың хәрәкәт итеү ваҡытын оҙайтыуға саҡырҙы. Токарь Кулагин металды тиҙләтелгән метод менән эшкәртеү режимен ҡулланыны, 3 йыл һәм 5 айҙа 15 йыллыҡ норма үтәне, был ваҡытта уның станогы капиталь ремонтҡа туҡтатылманы. Ул үҙенең станогына капиталь ремонт үткәрмәй, 25 йыллыҡ норма үтәргә йөкләмә алды. Ул үҙенең практик эше менән станоктарҙы эксплоатацияләүҙың ерҙың арттырырға мөмкинлеген күрһәтте.

Һүрәттә: Таныҡлы токарь Б. И. Кулагин.

Н. Ситников фотоһы. (ТАСС фотохроникаһы).

### Инженер О. А. Межлумовтың киммәтле тәҡдиме

**МАХАЧҠАЛА.** (ТАСС). Партияның Дағстан Өлкә Комитеты бюроһы, нефть скважиналарының прохождениеһе ваҡытында бораулау оборудованиеһе паркын файҙаланыуҙың яңы методы тураһында инженер О. А. Межлумовтың тәҡдимен тикшерҙе. Был метод скважиналарҙы диңгеҙ төбөнә яҡын рәүештә бораулаған ваҡыттә, бигерәк тә металл һәм эш кәсе күп расходланған эстакаданан бораулағанда айырыуса әһәмиәткә эйә булып тора.

Инженер Межлумовтың тәҡдиме бораулауҙың дәйем пикһыҙ кәметә, бораулау оборудованиеһе паркының әйләнешен тиҙләтә һәм хеҙмәт етештереүсәнлеген ике тапҡыр тиң әйтерлек арттыра.

Партияның Дағстан Өлкә Комитеты бюроһы инженер Межлумовтың инициативаһын хупланы һәм уны Дағстандың нефть промыселдәренда кең рәүештә индерергә тәҡдим итте.

### Малдың яңы токомон булдырған өсөн бүләктәр

СССР ауыл хужалығы Министерствоһы, сускаларҙың «брейтовская» тигән юғары продуктивле яңы токомон булдырған өсөн Ярославль өлкәһенең малсылыҡ работниктәренән 47 кешене бүләкләне.

Брейтовск государство токомсолоҡ рассадникының директоры В. М. Федориновка һәм өлкән селекционер Г. Ф. Махонинаға 10-ар мең һум күләмендә, Брейтовск районы, М. Горький исемендәге колхоздың токомсолоҡ суска фермаһының мөдире Е. И. Смирноваға һәм участка зоотехниге В. Ф. Князевка 2-шәр мең һум күләмендә премия бүләк бирелде.

### КОМПРЕССОРҘАР ЭШЛӘНӘ

«Малсылыҡ продуктыларын әҙерләү тураһындағы» СССР Министрҙәр Советы һәм ВКП(б) Үҙәк Комитеты ҡарарында 1949 — 1951 йылдарҙа 680 мең тонна һыйҙырышлы холодильниктар күләмен арттырыу ҡаралды. Машиналар төҙөү һәм приборҙар төҙөү Министерствоһы һәм тығыҙлыҡ сауҙа Министерствоһы 1950—51 йылдарҙа 1255 комплект аммиачный холодильник компрессорҙарын яһарға тейештәр. Машиналар төҙөү промышленносе 1949 йылда яңы һәм кәләшәк ике баҫҡыслы компрессорҙар етештереүҙе үҙләштереү эшләнмәһен алды.

Һүрәттә: йыйнауҙар цехының иң алдынғы стахановсылары — (уңда) бригадир В. И. Тихонов һәм слесарь В. В. Шумилов әҙер аммиачный компрессорҙарҙы тикшерәләр. Н. Киреева фотоһы. (ТАСС фотохроникаһы).

# Ауылды электрләштереү эшенә — большевистик темп!

Большевиктар партияһы һәм Совет хөкүмәте социалистик ауылды электрләштереүгә бик ҙур иғтибар бирә һәм уны государство әһәмиәтендәге эштәрҙең береһе итеп ҡуя. 1946 йылға тиклем Советтәр Союзында ауыл электр станцияларының ҡеүәте 270 мең киловатт була, 1950 йылда ул ике миллиард киловатҡа еткерәләсәк. Һуғыштан һуңғы биш йыллыҡта илебеҙҙәге барлыҡ совхоздар, машина-трактор станциялары һәм машина-трактор мастерскойҙары, селекцион һәм гилми-тикшереү станциялары, 56 меңдән артыҡ колхоз ауылы электрләштереләсәк.

Һуғыштан һуңғы биш йыллыҡ план менән, ауылды электрләштереүҙә билдәләнгән ҙур саралар Башҡортостан колхоздары, район һәм ҡала партия ойошмалары, совет һәм ауыл хужалығы органдары алдына ауаллы бурыстар ҡуя. Быйыл республика колхоздары ҡәҙер менән йәғни 210 колхозҙың ҡатнашлығы менән 67 гидростанцияға төҙөлөш эштәре алып барырға һәм шул иҫәптән 37 станция эксплоатацияға тапшырырға тейеш. Уларҙың дәйем ҡеүәте 3200 киловатт тәшкил итәсәк. 161 колхозға, бер ниҫә машина-трактор станцияһына һәм район ҡәҙерлә электр энергияһы бирәү билдәләнгән. «Сельэлектроның» Башҡортостан төҙөлөш-монтаж тресы электр ҡәҙер менән ауыл хужалығы эштәрен башҡарыу өсөн 155 мотор урынлаштырыуҙы планлаштырған.

Ҡуйылған бурыстар бик мөһим һәм яуаплылар. Ләкин колхоз, район етәкселәре эште большевиктарсә ойоштороп, промышленность предприятиеләре эшлекле шефлыҡ иткәндә планды үтәү генә түгел, ә уны арттырып үтәргә тулы мөмкинлектәр бар. Үҙенсәлекле ҡаршы, эште большевистик ойоштороу, ныҡышмаллыҡ, эшлекле шефлыҡ етешмәй. Күпселек колхоздарҙың етәкселәре, район партия, совет органдары, район ауыл хужалығы бүлектәре электрләштереү эшен баһалап еткермәйҙәр.

Йылдың яртыһы үтеп барыуға ҡарамаҫтан, быйыл төҙөлөргә тейеш булған 67 гидростанцияның 35-ендә төҙөлөш эштәре бетенләй башланмаған әле. Талап ителгән 52 мең кубометр төҙөлөш ҡазылмаһының 47 процентҡа генә эҙерләнеүе һәм төҙөлөш урындарына уның 16 процентҡа генә ташылыуы — электрләштереү эшен һәнга һуҡмай ҡарауҙы тағы ла асығыраҡ күрһәтә. Әгәр колхоз һәм район етәкселәре үҙҙәренә яуаплылыҡ һиҙһәлер, инициатива күрһәтһәлер төҙөлөш ағастарын жишәтә осорға ук арттыры менән әҙерләп һәм ташып ҡуйырға мөмкин ине.

Төҙөлөш эштәренең темпы түбән булғас эксплоатацияға ташланыҡ планының үтәлеше ла бик кәсәр. Йылдың үткән 5 айында бары тик ҡурғ гидростанция — Берләш, Ҡорос, Миәкә-тамаҡ, Елантүк гидростанциялары ғына эксплоатацияға бирелде. Былар ҙа ҡеүәттәре 25 — 30 киловаттан торған балонкой гидростанциялар. Э быйыл 37 гидростанцияны эксплоатацияға тапшырырға кәрәк бит. Бигерәк тә ҙур ҡеүәттәге мөһим гидростанцияларҙа төҙөлөш эштәренең йәйелдерелмәүе юл ҡуйғыһыҙ кәмселек булып тора. Балтач гидростанцияһы 500 киловатт, Борай гидростанцияһы — 480 киловатт ҡеүәткә планлаштырылған. Түкай, Кага, Юлдыбай, Яңғыҙ-ҡайын гидростанциялары ла ҡеүәтле станциялар иҫәбенә инә. Улар төҙөү пландары, проекттар, башҡа техник документация менән күптән тәьмин ителгәндәр. Ләкин уларҙың береһендә лә эш бармай.

Бәтә бәлә шунда, күп кенә колхоздарҙың, райондарҙың етәкселәре һүҙҙә, ҡағыҙҙа ғына эшләйҙәр. Э практик эшкә килгәндә бетенләй киреһенсә тора. Бына күп йөкләмәләр алыусы, һүҙҙә бөтәһен дә эшләүсе, э практикала пландарҙы өҙөүсе күптәрҙең береһе булған Ҡариҙел районын мисалға алайыҡ. Әлеккә йылда уҡ был райондың Байҡы йылғаһында ҡеүәте 105 киловатт булған гидростанция төҙөү планлаштырылғайны. Ул үткән йылда уҡ эксплоатацияға тапшырылырға, алты колхозға һәм район үҙәгенә энергия бирергә тейеш ине. Алты колхоздың члендәре һәм район үҙәгенә хеҙмәтсәндәре станцияны үткән йыл, Октябрь байрамының 31 йыллығы кенәһе эксплоатацияға тапшырырға, тип тантаналы йөкләмә ҙә алғайнылар. Нәмә булды һуң? Йөкләмә тик йөкләмә булып ҡына ҡалды. Төҙөлөш планы бары тик 25 процентҡа генә үтәлде. Сенки район етәкселәре — район Советы председателе Насыров һәм ВКП(б) райкомы секретаре Мортазин иптәштәр йөкләмә алыу менән генә сикләнделәр, э уны үтәүҙе ойоштормаһылар.

Төҙөлөштә быйыл ҙа эш бармай, тип әйтерлек. Үткән алты ай самаһы ваҡыт эсенда бары тик 80 кубометр самаһы ер эше башҡарылды. Э планда 1500 кубометр ер эштәре башҡарыу ҡаралғайны. «Сельэлектроның» Башҡортостан төҙөлөш-монтаж тресы Байҡы гидростанцияһы төҙөлөшенә яҙғамлашыу өсөн прораб һәм десятник ебәргәйне. Ләкин колхоздар эшсе кәсе сығармағанлығынан, уларҙың бик әйҙә яҡын ваҡыты файҙаһыҙға үтте. Ҡариҙел районы етәкселәре ауылды электрләштереү эшенә ғәмһеҙ ҡарауҙарын тағы ла күпме ваҡыт дауам иттерерҙәр икән?

Ғафури районының Сәнт-баба һәм Яңғыҙ-ҡайын ауыл Советтарендәге колхоздарҙың члендәре Мәҙәм һәм Ғәли Йылғалараларында гидроэлектростанция төҙөү тураһында күптән хыялландылар. Сәнт-бабала колхозсыларҙың төҙөлөш өсөн 300 кубометр ағас әҙерләп ҡуйыуына бер ниҫә йыл буласаҡ ине. Хөкүмәт уларҙың теләктәрен ҡәнәғәтләндерҙе. Гидроэлектростанция төҙөүҙе әлеккә йылда уҡ планға индерҙе, үткән йылда төҙөлөш эштәрен тамамлау бурысын ҡуйҙы. Сәнт-бабала 50 киловатт, Яңғыҙ-ҡайында 180 киловатт ҡеүәтендә гидростанциялар төҙөүҙең план, проекттары, техник документациялары әҙер булыуына ике йыл инде. Ләкин төҙөлөш эштәре бармай. Сәнт-баба станцияһын төҙөү өсөн әҙерләнгән 300 кубометр ағастар ҙа серәп, ярамһыҙға килде инде. «Сельэлектроның» төҙөлөш-монтаж тресы тарафынан техник ярҙам күрһәтеү өсөн прораб ебәрелһә лә, уға бер нимә лә эшләй алманы. Сенки колхоздар төҙөлешкә эшсе һәм тартыу кәсе сығармағанлыҡтар. Ошондай буғаттың һуңында район етәкселәре Ғәрәев һәм Яковлев иптәштәрҙе ауылды электрләштереү тураһында большевиктарсә ҡыҙыҡһынмалар тип буламы?

Социалистик ауылды электрләштереү эшендә промышленность предприятиеләре күп ярҙам итә алалар һәм итергә бурыслылар. Күп предприятиеләр шефлыҡ итәләр, әлбиттә, ләкин ул шефлыҡтар күп хәлдәрҙә ысын мәғәнәһенә еткерелмәйҙәр. Республиканың күп кенә предприятиеләре быйыл ауылды электрләштереүҙә күҙгә күренерлек эш башҡарғандары юҡ әле. Э бөҙөҙең республикала электрләштереүҙә эшлекле ярҙам итә алырлыҡ ҙур заводтар, трестар, берекмәләр, комбинаттар аҙ түгел. Һүҙҙә түгел, э ысын мәғәнәһендә шефлыҡ итергә кәрәк.

Гидростанциялар төҙөлөшенән юл ҡуйғыһыҙ ҡаҡрыш барыуында «Сельэлектроның» Башҡортостан төҙөлөш-монтаж тресы ла ғәйепле. Быйыл төҙөлөш эштәре башланырға тейеш булған 30 гидростанцияға ошонда тиклем проекттар эшләнеп бетмәгән, техник документация әҙер түгел. Трест оборудованиие, материалдар менән дә ваҡытында тәьмин итмәй. Төҙөлештәргә техник етәкселек етерлек түгел. Трест эшләп ҡалған станцияларҙа ашлыҡ һуғыу осоро яҡынлашып килеүгә ҡарамаҫтан, билдәләнгән был саралардың тормошҡа ашырыуҙа практик саралар күрелмәгән тип әйтерлек. Трест етәкселәре Рәбүлдин һәм Берхович иптәштәр төҙөлөш-монтаж тресын ауылды электрләштереүҙе ойоштороусы һәм техник, оператив етәкселек менән тәьмин итеүсе штабҡа әүерелдерергә тейештәр ине.

Билдәле булғанынса, республикала ауылды электрләштереү планы үткән йылда ла үтолмәне. Эш темпының барышы быйыл да планды үтәлмәү ҡурҡынысы аҫтына ҡуя. Ләкин уға юл ҡуйырға ярамай. Инде ген кәйнәлыҡтар булмаһын гидростанциялар төҙөү һәм эксплоатацияға бирәү пландарын тулыһынса үтәүҙе тәьмин итергә кәрәк.

Беҙҙә планды үтәү генә түгел, бәлки арттырып үтәү өсөн бөтә мөмкинлектәр бар. Бөтөһенән элек партия райкомдары, райсовет исполкомдары төҙөлөш эшенә етәкселекте, етерлек тиклем эшсе һәм тартыу көстәре бүлеүҙе колхозсылар араһында стахановсы эште ойоштороп, һәр бер төҙөлөштә халыҡ төҙөлөшө төсөндә күтәренке рух менән алып барырға тейештәр. «Сельэлектро» төҙөлөш-монтаж тресының, шефлыҡ итеүсе промышленность предприятиеләренең техник һәм материаль ярҙамы колхозсыларҙың стахановсы эшенә күмелырға тейеш. Әгәр партияның ҡала комитеттәре предприятиеләрҙең шефлыҡ эштәренә контролде көсәйтһәләр, шефлыҡтың һөҙөмтәһе ҙур буласаҡ.

Социалистик ауылды электрләштереү эшенә — большевистик темп! Гидростанция төҙөүсе колхоздарҙың, шефлыҡ итеүсе предприятиеләрҙең коллективтәре араһында шул лозунг аҫтында социалистик ярыштар киң йәйелдерәйек!

**Х. Колмөхәмәтов.**

# Ялҡыс

**Катнашалар:**

Хәсән Шәрифуллин — сталевар. Өкир Каримов — сталевар. Сулимов Иван Петрович — цех начальнигы. Яхин Әхтәм Кәбировнч — мастер, парторг. Ходисә Әхтәмова — лаборантка. Вера Колесная — контрольный мастер. Заһир, Петр, Виктор — эшселәр.

**1-се шаршау**

Мартен цехы. Мастерҙар бүлмәһе. Озон ағас өҫтәл. Өҫтәлдә телефон. Стенала плакаттар, портреттар. Өҫтәл тирәләй ултырғыстар, цехҡа ҡараған тимер селтәрле тәҙрә аша цехтағы эш процесы күренеп тора. (Сулимов һәм Яхин инделәр).

Сулимов — Интәш Яхин, теге сталевар Шәрифуллин менән эш насарайһың тора бит әле.

Яхин — Беләм, беләм. Үткән тәнәһе свод яндырған.

Сулимов — Ул егет менән нәмә эшләп ҡарарға инде. Бетәндәйгә эшенән алһаң, сталеварҙар былай ҙа етешмәй...

Яхин — Һин уның мейесен яҡшылап тикшереп ҡараныңмы? Миненсә, уның форсункалары ла ышаныслыраҡ булһа кәрәк.

Сулимов — Ғәйеп уның үҙендә лә өтерлек. Завалканан алда ул мейесте ныҡлап тикшерергә тейеш ине.

Яхин — Үҙебеҙ үҫтергән, үҙебеҙ һәләр биргән егет инде.

Сулимов — Бик тырыш егет ул. Шуға күрә уны ысын сталевар итәһе килгәйне лә.

Яхин — Ундай үҫеүсән егеттәргә ярҙам итергә кәрәк. Цехтың киләсәге шундай егеттәр ҡулында.

Сулимов — Шулай ҙа, бер-ике айҙа эшенән алып торорға тура килер. Башҡалар өсөн дә һабаҡ булыр, үҙе өсөн дә зарары булмаҫ.

(Хәсән инде).

Хәсән — Интәш Яхин, минең анау тәнәһе биргән ҡарамҙы кире биреҫең?

Яхин — Нимәй ҡариза ул?

Хәсән—Мин һеҙгә, цех партия ойошмаһына, үҙемде партия сафына алыуығыҙҙы һорап ҡариза биргәйнем.

Яхин — Һин шул ҡаризаны кире һорайһыңмы ни?

Хәсән — Әйе, хәҙер инде мин уны кире алырға теләйем.

Яхин — Ни өсөн?

Хәсән—Ишеткәнһеҙҙәр, мин киҫәге тәнәһе сменала свод яндырҙым. Мин цехҡа зур зарар килтерҙем. Ундай кешенең партия сафында торорға хаҡы юҡ.

Яхин — Ә киләсәктә нисек эшләргә уйлайһығыҙ, интәш Шәрифуллин?

Хәсән — Киләсәктәме? Минә был цехтан йә бөтөнләй китергә кәрәк, йә башҡа бер эшкә күсерегеҙ.

Сулимов — Нимәй эшкә күсергә теләр инегеҙ, интәш Шәрифуллин?

Хәсән — Һеҙ минә ин ауыр эш биреҫеҙ. Теләһә нимәй эш булһын. Мин риза.

Сулимов — Мейестә ҡорос иретеү өсөл эшме ни?

Хәсән — Интәш начальник, минә үҙемде цехтың ин артта ҡалған участкаһында күрһәтергә мөмкинлек биреҫеҙ.

Сулимов — Интәш Шәрифуллин, һеҙ теге ҫәйеп мейестә лә күрһәтә алаһығыҙ.

Хәсән — Коллектив алдында оят. Намыҫы таҙа сталевар өсөн бынан да бүр хурлыҡтың булыуы мөмкин түгел. Өгөр ҙә минең сталевар булып ҡалыуымды теләһәгеҙ, шихта дворына сығыҫ.

Сулимов — Шихта дворына?

Хәсән — Әйе, ул бөҙөҫ цехтың ин артта ҡалған участкаһы бит.

Сулимов — Шихтаға тиһең... Ә? (Бармаҡтары менән өҫтәлгә сиртеп тора). Унда эш насар инде, насарлығын. Дөрөҫөн әйтергә кәрәк, үтә насар. Уңай теләтегеҙ бар икән, ни хәл итәһең инде. Ләкин, озаҡҡа түгел. Шулай киленәме?

Хәсән — Шул участканы өҙлөкһөҙ алып сығырҙанға тиклем. Унан һуң күҙ күрер.

Яхин — Ана шул ваҡытта партияға инеү тураһында һөйләшербеҙ. Хәҙергә ҡағеҙҙәрҙе кире алығыҙ.

Хәсән — Эш былайға китмәҫ ләсыҡ итеп һөйләшмәйек, интәш Яхин. Беҙгә ҙә алдығы заводтар һымаҡ тотош смена, поч менән тәулөтәлгән методта эшләүгә күсергә кәрәк инә. Ә ул участка беҙҙә артҡа һөйрәй.

Сулимов — Артҡа һөйрәү генә түгел, тотоп тора ул беҙҙе.

Яхин — Дөрөҫ, шихтала эште тәртипкә һалмайынса торон, беҙ алға китә алмабыҙ. Тимәк, иртәгәнән башлап шихтаға сығабыҙ, Хәсән...

Хәсән — Әйе, әйткән һүҙ — аткан уҡ, тигәндәр ҡарттар. (Вера инде).

Сулимов — Интәш Колесная, иртәгә Хәсән бригадаһын Васильенкә тапшырығыҙ. (Хәсән сыҡты).

Вера — Иван Петрович, бөгөн Хәсәндә мейестән алыу аҙыраҡ хата булып сыҡмаҫ микән?

Сулимов — Шихтаға ул үҙе теләп китте.

Вера — Үҙе теләп?

Яхин — Бында ябылыш нәмә юк. Ҡат аҙыраҡ эш бөҙөп ташлаған. Ул хәлдә шәп сталевар булмаһын, уны яңынан тәрбиәләп үтергә кәрәк инә. Ә уның үҙе теләп шихтаға китеүен киләсәк өсөн күп нәмә биреҙә икән әҙым тип һанайым мин.

Вера — Киләсәктә Хәсәндән зур сталевар сығасаҡ, тик уны бер ә хуҙа тоторға кәрә.

Сулимов — Интәштәр, мине түбәндә завод директоры көтә торғандыр, ҡәфү итегеҙ. (Сыҡты).

Яхин — Сталевар Хәсән Шәрифуллинға һеҙ дөрөҫ ҡарайһығыҙ. Был бик һәйбәт ҡараш.

Вера — Интәш Яхин, һеҙ тағы әллә нәмә уйлай күрмәгеҙ, мин күрәм: Хәсән тырыша, әҙләнә. Ундай кешене яҡларға ла мөмкин.

Яхин — Была тәүәккәллек кәлерәк инде. Ныш ҡына провалдарға осрап бара.

Вера—Эксперименттар яһай бит ул... Һеҙ күрһәтеҙ инә, нимәй ҡыйыу тотона ул.

Яхин — Интәш Колесная, цех коммунистәре араһында ни йәш кеше — һеҙ. Һеҙгә күберәк йөштәр араһында эш алып барырға тура киләсәк.

Вера — Конкрет рәүештә әйткәндә...

Яхин — Һеҙ Хәсән Шәрифуллинға ярҙам итегеҙ әле. Уның партия сафына инәһе килеп тә йөрөй.

Вера — Ярай, ҡулымдан килгән ярҙамды күрһәтергә тырышырмын. (Һөйләшә-һөйләшә сыҡтылар. Пауза. Өмир менән Ходисә инде).

Ходисә — Цех начальнигы бөгөн минә әйтә: һине, Ходисә, бригадир итергә кәрәк. ти. Мин ура ҡычҡырып нисек ҡотолорға белмәйем әле, Иван Петрович, тинем.

Өмир — Ул нәмә тине?

Ходисә—Беҙгә һинең кеүек башкорт ҡыҙҙарын үҫтерергә кәрәк, Ходисә, тине.

Өмир — Ә һин уға нәмә тинең?

Ходисә — Нәмә тейәйем, эшкә кунә бирәйек әле, интәш начальник, тинем.

Өмир — Была күрәһеңме, эш кайҙа табан бара. Мин һинә ташла ошо эшеңде тип ҡасандан бирле әйтә киллем. Унда ғәҙәттә ҡыҙҙар эшемә ни ул.

Ходисә — Башта ецел булыр тип уйлағайным ла шул.

Өмир — Ецел эште мартендән эҙләйҙәрме ни?

Ходисә — Минең кеүек ҡыҙҙар эшләйҙәр бит. Тора-бара мин дә өйрәнермен әле.

Өмир — Беләм, белом. Һин бит Хәсән артынан әйәрһең, уның үҙен шихтаға ҡыуғылар.

Ходисә — Һин нәмә һөйләйһең! Ошо ысынмы?

Өмир — Свод яндырған бит ул. Әллә кемдәй булып йөрөй инә.

Ходисә — Эх, Хәсән... Хәсән, нимәй тиҙ эшләй инә бит әле.

Өмир — Осонсо көнө мин үҙем дә яна яҙҙым. Ярай әле берәү ҙә һиҙмәй ҡалды. Хәсәнсеке лә утер инә. Мастергә үҙе әйткән бит.

Ходисә — Ул бигерәк тура һүҙле инде. Уның әсенҙәгеһе тышында шул.

Өмир — Күҙҙән бер төшөп ҡалһа белер әле. Уға әйәрткән һине әйтер инем.

Ходисә — Мин башҡаса булдыра алмайым. Уның менән бер цехта эшләүе лә минең өсөн зур бәхет.

Өмир — Ярай, бер ваҡыт хәтереңә төшөр ҙә һуң булыр. Хәсән һинә ҡарар, тин үйлайһыммы ни. Была күренһең, ошо йөрөүҙәреңә бушка китмәһәме.

Ходисә — Китһең, ә мин уны өтөрө яратырмын, белденме.

Өмир — Мин әйттем дә беттем, арыҫлығын үҙең белөһең инде. (Хәсән инде). Һуңғы пробаны онотма, язып куй, Ходисә йәме. (Сыҡты).

Ходисә — Шунан, нәмә тинеләр?

Хәсән — Өмир әйтеп өлгөрөндөр әле.

Ходисә — Һин дөрөҫөн әйт, ысынлап та шулай иттеләрме?

Хәсән — Ул бит бөҙөҫ сталеварҙар тормошонда йыш ҡына була торған хәл.

Ходисә — Тормошта эшең бер кире киттеме, гел кире китә лә тора торған ул, Хәсән.

Хәсән — Маңге шулай булыр тинһеңме? Ни күп буһа бер-ике айҙа барып. Уның һүҙ таты сталевар булырмын.

Ходисә — Бер күҙҙән тошкәс, алҡма басыуы ла икеле инде.

Хәсән — Аҙ ғына сабыр ит, күрерһең.

Ходисә — Хәсән, кеше эше өсөн нисә шул тиклем оятлаһың һин?

Хәсән — Ә һин ни һөйләгәнеңде яҡшы-лап уйлап ҡара.

Ходисә — Былай ҙа башкаларҙан һәм ошомәйһең бит, аҙыраҡ үҙеңде уйларға ла ваҡыт инде.

Хәсән — Һин күп нәмәне төшөнөп өтмәйһең әле, Ходисә.

Ходисә — Китәйек бынан, Хәсән. Өҙәм көндәрен ошо шихтаһында тимертомор тейәп йөргәнсе, икенсе цехҡа күсәйек, йә колхозға ҡайтыҡ китәйек.

Хәсән — Колхозға?

М. ХӘЙДАРОВ.

*Йәш яҙыусы яҡташ Мөхәмәт Хәйдаров художестволы үҙ эшмәкәрлек коллективтәре өсөн дүрт шаршаулыҡ „Намыҫ" тигән пьеса яҙҙы.*

*Пьесала совет йәштәренең социалистик индустрияла патриотик эше, Тыуған илебеҙҙең экономик көүәтен көсәйтеү өсөн фиҙакәр көрәше һәм эшсе йәштәренең халыҡ эшена, Ленин–Сталин партияһы эшена ысын күңелдән бирелгенлектәре сағылдырыла.*

*Газетабыҙҙың ошо номеренән башлап пьесаны тулы көйөнсә баҫып сығарабыҙ.*

Хәсән — Эш былайға китмәҫ ләсыҡ итеп һөйләшмәйек, интәш Яхин. Беҙгә ҙә алдығы заводтар һымаҡ тотош смена, поч менән тәулөтәлгән методта эшләүгә күсергә кәрәк инә. Ә ул участка беҙҙә артҡа һөйрәй.

Сулимов — Артҡа һөйрәү генә түгел, тотоп тора ул беҙҙе.

Яхин — Дөрөҫ, шихтала эште тәртипкә һалмайынса торон, беҙ алға китә алмабыҙ. Тимәк, иртәгәнән башлап шихтаға сығабыҙ, Хәсән...

Хәсән — Әйе, әйткән һүҙ — аткан уҡ, тигәндәр ҡарттар. (Вера инде).

Сулимов — Интәш Колесная, иртәгә Хәсән бригадаһын Васильенкә тапшырығыҙ. (Хәсән сыҡты).

Вера — Иван Петрович, бөгөн Хәсәндә мейестән алыу аҙыраҡ хата булып сыҡмаҫ микән?

Сулимов — Шихтаға ул үҙе теләп китте.

Вера — Үҙе теләп?

Яхин — Бында ябылыш нәмә юк. Ҡат аҙыраҡ эш бөҙөп ташлаған. Ул хәлдә шәп сталевар булмаһын, уны яңынан тәрбиәләп үтергә кәрәк инә. Ә уның үҙе теләп шихтаға китеүен киләсәк өсөн күп нәмә биреҙә икән әҙым тип һанайым мин.

Вера — Киләсәктә Хәсәндән зур сталевар сығасаҡ, тик уны бер ә хуҙа тоторға кәрә.

Сулимов — Интәштәр, мине түбәндә завод директоры көтә торғандыр, ҡәфү итегеҙ. (Сыҡты).

Яхин — Сталевар Хәсән Шәрифуллинға һеҙ дөрөҫ ҡарайһығыҙ. Был бик һәйбәт ҡараш.

Вера — Интәш Яхин, һеҙ тағы әллә нәмә уйлай күрмәгеҙ, мин күрәм: Хәсән тырыша, әҙләнә. Ундай кешене яҡларға ла мөмкин.

Яхин — Была тәүәккәллек кәлерәк инде. Ныш ҡына провалдарға осрап бара.

Вера—Эксперименттар яһай бит ул... Һеҙ күрһәтеҙ инә, нимәй тиҙ эшләй инә бит әле.

Яхин — Интәш Колесная, цех коммунистәре араһында ни йәш кеше — һеҙ. Һеҙгә күберәк йөштәр араһында эш алып барырға тура киләсәк.

Вера — Конкрет рәүештә әйткәндә...

Яхин — Һеҙ Хәсән Шәрифуллинға ярҙам итегеҙ әле. Уның партия сафына инәһе килеп тә йөрөй.

Вера — Ярай, ҡулымдан килгән ярҙамды күрһәтергә тырышырмын. (Һөйләшә-һөйләшә сыҡтылар. Пауза. Өмир менән Ходисә инде).

Ходисә — Цех начальнигы бөгөн минә әйтә: һине, Ходисә, бригадир итергә кәрәк. ти. Мин ура ҡычҡырып нисек ҡотолорға белмәйем әле, Иван Петрович, тинем.

Өмир — Ул нәмә тине?

Ходисә—Беҙгә һинең кеүек башкорт ҡыҙҙарын үҫтерергә кәрәк, Ходисә, тине.

Өмир — Ә һин уға нәмә тинең?

Ходисә — Нәмә тейәйем, эшкә кунә бирәйек әле, интәш начальник, тинем.

Өмир — Была күрәһеңме, эш кайҙа табан бара. Мин һинә ташла ошо эшеңде тип ҡасандан бирле әйтә киллем. Унда ғәҙәттә ҡыҙҙар эшемә ни ул.

Ходисә — Башта ецел булыр тип уйлағайным ла шул.

Өмир — Ецел эште мартендән эҙләйҙәрме ни?

Ходисә — Минең кеүек ҡыҙҙар эшләйҙәр бит. Тора-бара мин дә өйрәнермен әле.

Өмир — Беләм, белом. Һин бит Хәсән артынан әйәрһең, уның үҙен шихтаға ҡыуғылар.

Ходисә — Һин нәмә һөйләйһең! Ошо ысынмы?

Өмир — Свод яндырған бит ул. Әллә кемдәй булып йөрөй инә.

Ходисә — Эх, Хәсән... Хәсән, нимәй тиҙ эшләй инә бит әле.

Өмир — Осонсо көнө мин үҙем дә яна яҙҙым. Ярай әле берәү ҙә һиҙмәй ҡалды. Хәсәнсеке лә утер инә. Мастергә үҙе әйткән бит.

Ходисә — Ул бигерәк тура һүҙле инде. Уның әсенҙәгеһе тышында шул.

Өмир — Күҙҙән бер төшөп ҡалһа белер әле. Уға әйәрткән һине әйтер инем.

Ходисә — Мин башҡаса булдыра алмайым. Уның менән бер цехта эшләүе лә минең өсөн зур бәхет.

Өмир — Ярай, бер ваҡыт хәтереңә төшөр ҙә һуң булыр. Хәсән һинә ҡарар, тин үйлайһыммы ни. Была күренһең, ошо йөрөүҙәреңә бушка китмәһәме.

Ходисә — Китһең, ә мин уны өтөрө яратырмын, белденме.

Өмир — Мин әйттем дә беттем, арыҫлығын үҙең белөһең инде. (Хәсән инде). Һуңғы пробаны онотма, язып куй, Ходисә йәме. (Сыҡты).

Ходисә — Шунан, нәмә тинеләр?

Хәсән — Өмир әйтеп өлгөрөндөр әле.

Ходисә — Һин дөрөҫөн әйт, ысынлап та шулай иттеләрме?

Хәсән — Ул бит бөҙөҫ сталеварҙар тормошонда йыш ҡына була торған хәл.

Ходисә — Тормошта эшең бер кире киттеме, гел кире китә лә тора торған ул, Хәсән.

Хәсән — Маңге шулай булыр тинһеңме? Ни күп буһа бер-ике айҙа барып. Уның һүҙ таты сталевар булырмын.

Ходисә — Бер күҙҙән тошкәс, алҡма басыуы ла икеле инде.

Хәсән — Аҙ ғына сабыр ит, күрерһең.

Ходисә — Хәсән, кеше эше өсөн нисә шул тиклем оятлаһың һин?

Хәсән — Ә һин ни һөйләгәнеңде яҡшы-лап уйлап ҡара.

Ходисә — Былай ҙа башкаларҙан һәм ошомәйһең бит, аҙыраҡ үҙеңде уйларға ла ваҡыт инде.

Хәсән — Һин күп нәмәне төшөнөп өтмәйһең әле, Ходисә.

Ходисә — Китәйек бынан, Хәсән. Өҙәм көндәрен ошо шихтаһында тимертомор тейәп йөргәнсе, икенсе цехҡа күсәйек, йә колхозға ҡайтыҡ китәйек.

Хәсән — Колхозға?

Ходисә — Нисә, һинең күңелең өгөтөргә колхозда ла эш өгөрлек.

Хәсән — Һин ошолай буһаң, бында ла тыныс башәй алмабыр. Сөнки беҙ икебеҙ ике төрле уйлайбыҙ.

Өмир — Мин цехта ос йыл буйынса сталевар исемен тотоп киләм. Мине бөтә завод, ҡала белә. Ә һин кем һуң?

Хәсән — Оҙаҡ та үтмәҫ, һинең белокәй дәнынды беҙҙең сменаның, цехтың ҙур данын күмер, күрерһең.

Өмир — Мин цехта сәхнә һинә ялҡыныҫ сталевар булыу алғамәс!

Хәсән—Зур эш өсөн, бейек эш өсөн уҫпаған намыҫ, кеҫле нәмә ул. Ошо намыҫты коллектив интересе өсөн файҙаланғанда бигерәк тә яҡшы булыр инә.

Өмир — Ха-ха-хә... Уны свод яндырған өсөн шихтаға ҡыуалар. Ә уң һаман цех намыҫы тураһында һөйләй.

Хәсән — Беҙ цех интересе өсөн утҡа ла, һыуға ла инергә әҙербеҙ. Была һин ошондай хәлгә ҡалһаң, нишләр инең икән?

Өмир — Ундай хәлгә ҡалмам мин. Бар кеше, һинең һымаҡ, асыҡ ауыҙ түгел бит.

Хәсән — Бөгөн мин быныһын да күтәрәм, Өмирхан. Ләкин, кемдең кем икәнлеген минеңсә, киләсәк яҡшыраҡ күрһәтер. (Сыҡты).

Өмир — Һине Хәсән төйөрҙөр, мине Өмир төйөрөр. Һинең менән мине һис ваҡытта ла бер рәткә ҡуймаҫтар. (Вера инде).

Вера — Хәсән әле генә ошонда ине түгелме?

Өмир — Ошонда ине ләсе түбәнгә төшөп китте.

Вера — Ө... шихтәрәмы? (Китә башлай).

Өмир — Веруся...

Вера — Ул нимәй, Веруся тағы?

Өмир — Ғәфү итегеҙ, Вера Алексеевна...

Вера — Йә тиҙ генә әйтегеҙ ҙә, минең ваҡытым юҡ.

Өмир — Бөгөн баҫҡаға сығаһығыҙмы?

Вера — Ваҡытым юҡ.

Өмир — Иртәгә?

Вера — Иртәгә политучеба.

Өмир — Былай булмаҫ, мин һеҙҙе аңламайым.

Вера — Нисек тинегеҙ?

Өмир — Һеҙгә тағын кем кәрәк? (Ҡыҫҡа).

Вера — Ғәфү итегеҙ, минә сменала.

Өмир — Һеҙ бит интеллигенция, мастер, тимәк институт бөтәһегеҙ. Йәки сталеварға ҡарайһығыҙмыни һеҙ.

Вера — Был темаға һуңынан һөйләшербеҙ.

Өмир — Ләкин шуны белегеҙ: мин һүҙемде телһә кемгә, зарығ әрәм итергә өйрәнмәгәнмен.

Вера — Шулаймы ни?

Өмир — Мин һеҙҙән яуап көтәм.

Вера — Ундай яуапты цехта, эш өҫтәндә биреп булмай инде, әбитте. (Сыҡты).

Өмир — Бынһы ла Хәсән артынан китте. Ниндәй Хәсән булды һуң әле был? Бер Хәсәнме, әллә ун Хәсән булдымы? Юк инде, ҡустыҡайым. Аулаҡ булһаң, була бир. Мин һинә улай үҙемдән өҫтөн булырға юл бирмәм. Быға тиклем нисек алдығы булып киләйнмен икән, киләсәктә лә мин, минән башҡа берәү ҙә түгел, мин алдығы булырмын. (Сыҡты).

ШАРШАУ

(Дауамы бар).

ТРАКТОРИСТӘРГӘ ЯРҘАМҒА

## Трактор эштәренең тап тәрәҙәренә агротехник талаптар һәм тикшереү ҡағиҙәләре

СССР ауыл хуҡалығы Министерствоһы тракторҙар менән ер эшкәртеүгә агротехник талаптар һәм уларҙың сифаттарын тикшереү ҡағиҙәләрен бирҙәлә.

Был ҡағиҙә МТС һәм колхоз этәкселәре тарафынан тикшереүҙе системалы рәүештә ойоштороргә кәрәк. Тикшереүҙе ойоштороуҙа агротехник ҡағиҙәләрҙе бозоуға юл ҡуймау сараларын тап урын алып тора.

Трактор эштәренең тап тәрәҙәренә агротехник талаптар һәм уларҙы тикшереү ҡағиҙәләре ер һәрәүәһ түбәндәгеләрҙән тора: тап корпус тәрәкәләре ос араһы ялҡау рамалы һабандарҙа (5 һ 35, Т—535, ТРИ 5—И Я, К 412—Д һәм К 212—Д маркалы һабандарҙа) 20—25 сантиметр ороноронда булырға тейеш. Предплужникһыҙ ҡыр як сите тап корпустың ҡыр як ситә менән тигеҙ, йәки бер аҙлыҡта ҡуйыла.

Диск артҡы корпус алдындағы предплужник алдына ялҡа беркетелә. Уны втулкаһы менән предплужник тәрәнлек ос таптырыла, а ситтәре менән 2—3 сантиметр тәрәнерәк һәрәүәк итеп ҡуйырға. Диск һәрәлгән ерҙә 1—3 сантиметр киңлектә ҡырҡырлыҡ итеп ныҡытыла.

Һабан—бөтә корпустарҙы ла бер киңлектә, бер тәрәнлектә ҡырҡырлыҡ итеп көйләнелә. Эш ваҡытында һабан тура йөрөргә, йәки уның рамаһының бүй гредалдәре һәрәү һызығына параллель булырға тейеш.

Эш ваҡытында һабалы йәбешкән туҙаҡтан, ҡый үләндәренән тәҙәртырға, предплужниктәрҙең корпус стойкаларының һәм башҡа киҫәктәренең күйыныныш, ныҡытылыуын тикшерергә.

Тупҡа һәрәү ҡамылды һәм ҡый үләндәрен күмдереү һәм туҙаҡта дым аҙыҡ туплау бурысын ҡуя. Тупҡа һәрәү предплужник ҡуйылған һабандар менән үтәлә. Һабандарҙы кейләү аҙҙы һәрәү ваҡытындағы кеүек үк эшләнелә.

Тупҡа бөртөкле культуралар сәсеү өсөн 20—22 сантиметр, шәкәр сөгөлдөрө, картуф һәм башҡа техник культуралар сәсеү өсөн 25—27 сантиметр тәрәнлегендә һәрәргә кәрәк. Туҙаҡтың һәрәү ҡатламы был тәрәнлектән һай буһа уны ҡатламдан 1—2 сантиметр тәрәнерәк итеп һәрәү талап ителә.

Тупҡа һәрәүҙең ваҡыты агротехник ҡағиҙәләрҙә билдәләнелә. Тупҡа һәрәлгән ер тырматылмай. Ныртлы урындар ярҙамында загон буйлап менән һәрәлә, фигуралап һәрәү нырка тыйыла. Берәнсе буразнаны ултыртып тура һәрәргә кәрәк. Сей ҡалдырып һәрәлгән ер бракка сығарыла һәм яңынан эшкәртелә.

Тырмалатыуҙың маҡсаты ителә: ҡамыллы, сүҙәмле ерҙәрҙе тупҡа һәрәлгән тороп ҡалған ҡәтәрҙе, әре киҫәктәрҙе ваҡлап ерҙе сәсергә әҙерләү тора.

Тырмалауҙың маҡсаты ителә: ҡамыллы, сүҙәмле ерҙәрҙе тупҡа һәрәлгән тороп ҡалған ҡәтәрҙе, әре киҫәктәрҙе ваҡлап ерҙе сәсергә әҙерләү тора.

Тырмалауҙың маҡсаты ителә: ҡамыллы, сүҙәмле ерҙәрҙе тупҡа һәрәлгән тороп ҡалған ҡәтәрҙе, әре киҫәктәрҙе ваҡлап ерҙе сәсергә әҙерләү тора.

Тырмалауҙың маҡсаты ителә: ҡамыллы, сүҙәмле ерҙәрҙе тупҡа һәрәлгән тороп ҡалған ҡәтәрҙе, әре киҫәктәрҙе ваҡлап ерҙе сәсергә әҙерләү тора.

Тырмаларҙы бер ниндә рет күсеү тәртибендә бер тап эргәһе икенсе тап йөрөмәҫлек итеп ныҡытырға кәрәк.

Тупҡа һәрәлгән ерҙе тырматыу ваҡыты бүреләй һыртлары ҡалмаҫ, тупраҡ һыпҡынмаҫлыҡ хәлгә килгәнә ҡарап билдәләнелә. Бик ҡуй тырматылғанда тупраҡ йомшармай, ерҙе ҡәтәрҙе ваҡламай ҡала. Тырматҡандан һуң ер өҫтө тигеҙ булмаһа, ерҙе киҫәктәр ҡалҡа һайтанан тырмалайҙар. Был эште тырмаларҙы тракторҙа башҡа машиналар менән бергә тағып (бер агрегатта) йәки айырым үткәрергә мөмкин. Эште бракка сығарыу бағыуы ике дигәнәлә буйынса ла ҡараш ныҡлы ныҡ менән үткәрелә. Сей ҡалған буһа, насар эшләгән участкалар ҡалҡалығы күренһә эш бракка сығарыла.

Тупҡа һәрәлгән ерҙе ят культивациялауҙың бурыҫы тупраҡтың өҫкө ҡатламы йомшартыу, үләндәрҙе бетереүҙән тора. Культивациялау эше культиваторҙар йәки тапҡалы алынған тәрәнлек аҫындағы тәрәнлектә ҡуйылған тырнаҡ ярҙамы менән бер аҙлыҡта бер тешлек (20—30 миллиметр) ҡалҡан уҙырлыҡ итеп ҡуйылалар. Ныртлы тырған тештәр ҡуйылғанда уҙарлың ныртлыҫы алештәре бөтә тигеҙлек менән бер аҙлыҡта ятырлыҡ итеп алға, йәки артҡы яҡы күтәрелеп торынсаҡлы итеп ныҡытылалар.

Культиваторҙың тештәре һәр ваҡыт үткер булырға тейеш, былай эсен уҙарлы бер, икә смена эшләгәндән һуң үткерләргә кәрәк.

Культивация тупраҡ әйтергәс үткәрелә. Әйтергән тупраҡ тап һыпҡынмай, тупҡа ныҡлап ваҡытта һыу ныҡлығы сыҡмай торған тупраҡҡа әйтәләр.

Сәсеү алдынан үткәрелә торған культивациялау, ҡағиҙә рәүешендә, ерҙәктәй күмдереү тәрәнлегендә, а быға тиклем үткәрелгәне шул район өсөн булған агротехник ҡағиҙәләрҙәге күрһәтелгән тәрәнлектә булырға тейеш. Культивациялау ҡағиҙә рәүешендә, һабан буразналарына арҡылы үткәрелә.

Быңда сифат эш барышында тикшереләә. Баҫыу ике диагональ буйынса сыҡыла, бер ниса (10—20 урында) культивациялауҙың тәрәнлеге үлсәнә. Тәрәнлек бирелгән заданиенан бер сантиметрҙан да артыҡ айырылмаҫҡа тейеш. Әгәр йомшартылмай йәки ҡый үләндәр ныҡлығы ҡалған урындар буһа ҡайтанан эшкәртелә. Был үлсәүҙәре ныҡлығы тупраҡ менән генә күмелгән урындарҙа ла шулай үк ҡайтанан культивацияға үткәрергә кәрәк.

Пар һәрәүҙең тап маҡсаты — тупраҡты ҙур һаҡлауҙан, үҫемлектәр өсөн кәрәкле аҙыҡты тулай алырлыҡ ваҡ бөртөкле (ярмалы) ҡалға килтереү һәм ҡамыл, тирес, минераль ашламаларҙы күмдереүҙән тора.

Баҫыуҙы ҡый үләндәренән тәҙәртыу, ерҙән өҫкө ҡатламын йомшаҡ ҡалҡа тотоу маҡсаты менән пар культивацияланыла. Культивациялау өсөн культиваторҙар йәки лущильниктар файҙаланыла. Тупраҡ һәрәлгән ерҙе культивациялау аҙ тигәндә сезонға өс тапҡыр үткәрелергә тейеш. Культивациялауҙың һаны тупраҡты йомшаҡ, ҡый үләндәренән таҙа тотоуға бәйләнешле билдәләнелә.

СССР ауыл хуҡалығы Министерствоһының был ҡағиҙәләрен үтәү һәр бер тракторист өсөн — закон.

Инженер Ғ. Ишморатов.

*Специалист кәңәштәре*

## БАЛ КОРТТАРЫНЫҢ ТОКОМОН ЯҠШЫРТЫУ ӨСӨН

Умартасылыҡ техникаһын үҙләштереү өсөн бал ҡорттарының биологияһын яҡшы белергә кәрәк. Был юлда умартасыға фән ярҙам итә. Морфология фәне — бал ҡорттарының тән һәм органдары тәҙәлешен өйрәтә. Эмбриология — бал ҡорттарының йомортҡаға һалтаһы үҫешен, уның органдарының формалашыуын, физиология — органдарҙың функцияларын, уларҙың маҡсат юнәлешен, экология — бал ҡорттарының үҙ-ара һәм тышҡы среда менәсәбәтен өйрәтә.

Былларҙы өйрәнеү хуҡалыҡ маҡсатында бал ҡорттарын дөрөҫ файҙаланыу өсөн ярҙам итә. Ул ғына түгел, бал ҡорттарының юғары продуктивле токомон тыуҙырыу маҡсатында уларҙың тәбиғәтен үҙгәртеү өсөн дә кәрәк. Был эш В. И. Мичурин учениеһе нигеҙендә алып барылырға тейеш. Мичурин учениеһе академик Т. Д. Лысенко һәм уның әҙәнән барыусы ғалимдәр тарафынан үҫтерелде. Диалектик материализмға нигеҙләнгән был учение беҙҙең алдығыҙҙа ауыл хуҡалығының бөтә тармаҡтарын һәм шул иҫәптән бал ҡорто аҫыраусылығы ла алға өбәреү өсөн зур мөмкинлектәр асты.

Ленин исемендәге Бөтә Союз ауыл хуҡалығы Академияһында күптән түгел булып үткән махсус конференса бал ҡорттары буйынса токомсолоҡто яҡшыртыу тураһындағы мәсьәләне тикшереә һәм был өлкәлә яҡындағы йылдар өсөн төп бурыстарҙы билдәләгән мөһим ҡарар ҡабул итте. Шуның менән бергә, был конференса бал ҡорттары өлкәһендә реакцион ҡараштарҙың тамам еңелеүен, а Мичурин учениеһенең таныланыуын күрһәтте.

Конференса тарафынан ҡабул ителгән ҡарарҙы үтәү юлында хәҙер умартасылыҡтағы бөтә эш мичуринсе фән талаптары нигеҙенә ҡорола. Беҙҙең Башкортостанда ла был эш бөтә киңлегендә йәйелдереләргә тейеш. Умартасы мастерҙәребеҙҙең бөгөнгө киҫәктәргәһеҙ бурысы — селекция-токомсолоҡ эшен Мичуриндең — Лысенконың идеялары нигеҙенә ҡороу сараларын үткәреүҙән, был өлкәләге алдығы тәжрибәләрҙе файҙаланыуҙан һәм һәр яҡлап алға өбәреүҙән тора.

Колхоз һәм совхоз умартасылыҡтарында селекция эше түбәндәге ос юнәлештә алып барылырға тейеш: 1) бал ҡорттарын массовый рәүештә һайлап алыу; 2) токомсолоҡ буйынса бал ҡорттарының төҙөлөш формаларын билдәләү менән индивидуаль һәм төркөмләп рәүештә һайлап алыу; 3) гибридлаштереү (митиләштереү) юлдары.

Башҡорт АССР-ы ауыл хуҡалығы Министерствоһы 1949 йылдың 12 мартындағы бойороғонда быйыл һәр районда бер урында токомло умартасылыҡ ойоштороға тәкдим итте. Был маҡсат өсөн ин алдығы колхоздың умартасылыҡ фермаһы билдәләнә тейеш. Ундағы бал ҡорттары юғары һәм тотороҡло бал бирә торған токомдан булһынлар. Былдай фермалар алдығы һәм квалификациялы умартасылар менән тәьмин ителергә һәм уға район ауыл хуҡалығы һәм умартасылыҡ специалистәре яҡындан ярҙам күрһәтергә тейештәр.

Током умартасылыҡ фермаһында түбәндәге эштәр үткәрелә: гәрбиә эше дөрөҫ ҡуйыла, күстән производство-контроль үҫтеү булдырыла һәм токомсолоҡ эше системалы рәүештә алып барыла. Район ауыл хуҡалығы бүлегенең планы буйынса яҡшы токомло бал ҡорто күстәрен башҡа алдығы умартасылыҡтарға алыштырыу һәм ғөмүмән районда токомло умарталарҙы күбәйтеү сараларын күрә. Һәр яҡтан елгеле ойоштороларған былдай умарталыҡ район өсөн күргәҙмә урынына ейәнә.

Башкортостанда умартасылыҡты һәр яҡлап алға өбәреү өсөн мөмкинлектәр зур. Тик ул мөмкинлектәрҙе файҙалана белергә һәм эште ныҡлап ойоштороргә кәрәк. Беҙҙең умарталыҡтарыбыҙ токомло бал ҡорттары менән тулыландырылырға тейеш. Былдай током бәҙрә ла, балауыҙҙы ла күп бирә торған, ҡышлауға түҙемле, ауырлыуҙарға бирешмәй торған бал ҡорттары булһынлар.

Беҙҙең бурыс—совет фәне ғалимдәренең учениеләре менән ҡоралланып, умартасылыҡ эшен һәр яҡлап алға өбәреүҙән, уны хуҡалыҡтың юғары доходлы тармағына әйләндереүҙән һәм государство өсөн күберәк бал ҡорто продукциялары — бал һәм балауыҙ етештереүҙән тора.

А. Игуменов

Башкортостан умартасылыҡ контораһының баш экономы.

Мәктәп йәштәре физкультурникторе ярышында.
Һүрәтте: Өфө ҡалаһы 3-се номерле ҡыҙҙар мәктәбендә уҡыусы Антонина А. Морякова. Ул бер метр 20 сантиметр бейеклеккә һикереп, ярышта беренселекте алды. Ш. Уразбахтин фотоһы.

## Белорет металлургтарында

Белорет. (Телефон аша). ВКП(б)-ның Белорет ҡала комитеты һәм ҡала Советы исполкомы әүҙем йәштәр араһында физкультура һәм спорт эшен яҡшыртыу мәсьәләһен уҡытырыштә тикшереп, тейешле ҡарар ҡабул иткәйҙеләр. Был ҡарарҙы үтәү маҡсатында байтаҡ саралар үҙғарылды һәм физкультура-спорт эштәре йәйге осорҙа айырыуса йәнләнә башланы. Күптән түгел генә булған профсоюз-комсомол ҡорҙы һөҙөмтәләре былай бик асыҡ күренә. Унда ҡаланың 6347 әүҙем йәше ҡатнашты.

Кроссҡа алдынырылыҡты алған 165 спортсмен араһында ҡала беренселеге өсен ярыш үтте. Бында беренсе урынды алған физкультурниктар Өфөгә барып, Бөтә Башҡортостан ауыл йәштәренең спартакиадаһында ҡатнаштылар һәм бишесе урынды алдылар. Ҡатын-ҡыҙҙар командаһы буйынса 2000 метрға үгереүҙә интәй А. Н. Тарасова Бөтә Башҡортостан күләмендә икенсе урынды алып, физкультура һәм спорттың республикан комитеты тарафынан грамота һәм ҡиммәтле бүләк менән наградланды.

Хәҙер ҡала күләмендә волейбол ярышы үткәрелә. Унда 19 команда ҡатнаша. Мәктәп йәштәре физкультурникларенең ҡала беренселеге өсен 20 июндә башланған спартакиадаһы 2-се июлгә тиклем дауам итәсәк.

19 июндә Тирлән посёлкаһы тәбәҙкы тимер эшләп сығарыу заводы һәм «Металлург» командалары осрашты, уйын 7:3 менән «Металлург» футболистары файҙаһына тамамланды. Профсоюз йәштәре командаларының ярышында ла «Металлург» футболистары, 5 команданы үҙҙеләр, беренселекте алдылар.

ВКП(б) ҡала комитетенең спорт площадкалары төҙөү тураһындағы ҡарары нигеҙендә металлургия техникумында, 8-се һөнәрселек мәктәбендә, 15-се мәктәптә спорт площадкалары төҙөлөп, йыһазландырылдылар. Июль башында Ағиҙел буйында спортсмен-комсомолец йәштәр көсө менән һыу станцияһын төҙөүҙе тамамлайбыҙ. Быныҡ өсөн бөтә машиналар, аппараттар килтерелеп бөткән, тик бер аҙ ер эштәре генә бар.

Х. Баимов.

## Яңған-тау курортында

Бейек тау аҫтында киң Үҙән йылғаһы ара. Уның туғайҙарын бөҙрә талдар биҙәй. Асыл ҡоштар һайрайҙар. Ө йылғаның үң ярында бейек тауҙар төҙәлеп китәләр. Шо тауҙарҙың иң бейегендә «Яңған-тау» курорты урынлашҡан.

Был курортта ревматизм, аш ҡаҙаны, генекологик һәм нерв ауырыуҙарынан дауаланалар. Бында илебеҙҙең төрлө мәйештәренән килеүселәрҙе осратып була.

Быйылғы сезонда курортта бөтәһе 575 кеше ял итәсәк. Хәҙер дауаланыусыларҙың һаны 125 кешегә тула. Уларҙы санаторийҙың врачтары ҙур хөрмәт менән дауалайҙар. Бында ятып, сирҙән төҙәлеп китеүселәр уларға рәхмәт белдереп хаттар яҙалар. Бына бөҙҙең алыбыҙҙа бер хат ята. Уны шо йылдың май айында дауаланғандарҙан бер төркөм кеше яҙған. Хатҡа 8 кеше ҡул ҡуйған. «Беҙҙең турала тәрән хөрмәт күргәндәре өсөн врач Курамшина (курорт директоры), Фәрхетдинов һәм Физзәтова китештәргә бөтә йөрәктән рәхмәт белдеробеҙ», — тип тамамлайҙар хаттарын.

Курорттың үҙенең йәмәсе ҡулаҙығы, өтерлек һанда аш аттары, үгеҙҙәре бар. Ике автомашина килеүсе һәм ҡайтыусы ауырыуҙарҙы тимер юл станцияһына ташып тора. Йәмәсы хужалығының баҡсаһында йәшәлсәләр өлтереп киләә. Баҫыуҙарында һоло үҫә. — Был курорттың перспективаһы сикһеҙ ҙур, — ти интәй Курамшина, — бына беҙ тиҙҙән водопровод һәм электр станцияһын төҙөүҙе тамамлайбыҙ. Быныҡ өсөн бөтә машиналар, аппараттар килтерелеп беткән, тик бер аҙ ер эштәре генә бар.

# Халҡ-ара күҙәтеү

### АҠШ-та экономик хәл тураһында

Быйыл яҙғы йылдан күберәк инде Америка Ҡушма Штаттарынан илдең экономик хәленең бер туҡтауһыҙ насарлана барыуы тураһында хәбәрҙәр килеп тора. Ошо йылдың апрелендә АҠШ Компартияһы милли комитетенең пленумы, экономик обстановкаға анализ яһап, «Америка халҡы экономик кризис башланыу алдында тора, ул Ҡушма Штаттарҙа уҙған йылдың аҙағынан алып үҫә килә», тип билдәләп үтте. Был күрһәтеүҙе раҫлаусы билдәләр күп һәм улар көн һайын арта баралар.

АҠШ-та промышленность производствоһы уҙған йылдың ноябренән өҙлекһеҙ ҡыҫҡарыу юлында инде. «Юнайтед стейтс Ньюс энд уорлд рипорт» журналының билдәләүенә ҡарағанда, производствоның ҡыҫҡарыуы промышленностең барлыҡ тармаҡтарына ла тип әйтерлек, шул иҫәптән машиналар эшләү һәм ҡорос ҡойоу тармаҡтары өсөн дә характерле. Хәҙерге ваҡытта ҡорос ҡойоу промышленносе үҙенең производство мөмкинлегенең 84,4 процентте күләмендә генә эшләй.

Тауар әйләнеше сфераһына инә барыусы кризистең күренештәре һаман асығыраҡ беленә баралар. Күпләп шулай уҡ ваҡлап һатыу күләме лә кәмей. Шуға ярашлы рәүештә тауар запастары күбәйә бара.

Ямаатлы «Маршалл планына» ҡарамаҫтан, Американың экспорты түбәнәйә. Официаль статистиканың билдәләүенсә, уның күләме, 1947 йылдағыға сағыштырғанда, 20 процентҡа күберәккә кәмерәк.

Һуңғы ваҡытта эшһеҙлектең йылдам үҫеүе Америкалағы бөтә тормоштоң иң ауыр яғы булып тора. Промышленностә эшләү һигеҙ ай буйына өҙлекһеҙ ҡыҫҡара. Эшкәртеүсе промышленностәге эшселәрҙең һаны май — апрель айҙарында ғына 320 мең кешегә кәмегән. Америка профсоюздарының мәғлүмәттәренә ҡарағанда, АҠШ-та эшһеҙҙәр һаны 5 миллион кешенән арта. Әгәр ҙә был цифрға «өлөшләтә эшләүселәрҙе, тулай уҡ регистрацияланмаған эшһеҙҙәрҙе лә индермәһәң, картина тулы булмаҫаҡ. Былар ҙың дәһәм һаны 12 миллион тәшкил итә.

Америка монополистарҙе производствоны ҡыҫҡартыу һығымталарын хеҙмәтсәндәрҙең елкәләренә төшөрөргә нығытлыш, хеҙмәт хаҡын кәметеүҙәр һәм яңы миллиондарса эшселәрҙе урамға сығарып ташлайҙар. Ө монополияларҙың табыштары иһә бығаса күрелмәгән юғары кимәлдә ҡалыуҙа дауам итәләр.

АҠШ-та экономик хәлдең насарланыуын күрһәтеүсе күп дәлилдәрҙе бергә тупланы, прогрессив партияның Милли комитеты күптән түгел махсус белдереүҙә шулай тип билдәләне: «Ҡушма Штаттар өсөнсө ҡаты экономик кризис ябырылып килә». АҠШ-тың күп матбуғат органдары һәм күренекле экономистарҙе лә әмәл-ҡушма дәрәжәлә шундай уҡ һығымтаға киләләр.

Американың прогрессив общественноҫе вәкилдәре, илдең хәҙерге экономик хәле АҠШ-тың идара итеүсе ҡатламдары тарафынан үтәрелә торған эске һәм тышҡы политиканың тейешле ҡайтарылмауы, тип күрһәтәләр. Капиталистик монополияларҙың власын нығытыу политикаһын, реакцияны яҡлау һәм демократияны баҫыу политикаһын, «Маршалл планы», агрессив Төньяҡ Атлантик пакт һәм донъяла хакимлек итеү артынан ҡыйыу политикаһын ғәйепләп, Ҡушма Штаттарҙың прогрессив партияһының милли комитеты былай ти: «Трумэн хөкүмәте халҡты шовинистыҡ һәм ҡурҡыу атмосфераһында йәшәүгә көсөм итте».

АҠШ-тың экономик хәленең насарланыуы һәм башланып киләгән кризис күренештәренең арта барыуы башҡа капиталистик государстволарҙың, айырым алғанда, Англияның хәленә лә тотолорлоҡ тәьсир итә. Ошо көндәрҙә Австралия премьер-министры Чифли Англияла экономик кризис ҡурҡынысы булыуын күрһәтте. Англия лейбористарының күптән түгел Блэкпулдә булған конференцияһында ла ошо ҡурҡыныс тураһында һөйләнде.

### Англия менән Америка араһындағы ҡаршылыҡтарҙың киҫкенләшеүе

Англия менән Ҡушма Штаттар араһында Англия менән Аргентина араһындағы сауҙа килешеүе айҡанлы бик характерле дәрәжә башланып китте. Был килешеү, матбуғаттың ошо килешеү тураһындағы хәбәрҙәренә ҡарағанда, ике яҡлы тауар алмашыуға ҡоролған, килешеү үҙенең алдына ике илгә лә долларҙар тотмайынса көрәкле ҡайһы бер тауарҙарҙы алыу һәм Англия менән Аргентинаның Ҡушма Штаттарҙан бәйләнешлелеген бер аҙ кәметеү маҡсатын ҡуя. Килешеү Англияға уның һуғыштан элекке Аргентина базарында нығынырға мөмкинлек бирер ине.

Былардың бөтәһе лә Америка монополистарҙе араһында ҙур тынысһыҙлыҡ тыуҙырҙы. Государство секретаре урынбаҫары Уэбб, күптән түгел пресс-конференцияла сығыш яһап, Ҡушма Штаттар килешеүҙең ҡайтанан ҡаралыуына һәм уның шарттарын үҙгәртеүгә өлгәшергә тырышасаҡтар, тине. Ассошиэйтед пресс агентствоһының хәбәренә ҡарағанда, Америка бизнесмендәре Латин Америкаһы базарҙарында үҙҙәренең монополиялы хәлдәренән сигенергә һәм уңа яңынан инглиздәрҙе индерергә теләмәйҙәр. Һәм шуны әйтергә кәрәк: күрелгән саралар уңышһыҙ булмаҫҡандар. Һәр хәлдә Англия-Аргентина килешеүен төҙәтеүҙең «киҫкенләреүе» тураһында билдәле булды.

Ҡушма Штаттарҙың һәм Англияның экономик хәлдәре насарланә барған һайын ике ил араһында көрәш һаман асығыраҡ һәм киҫкенерәк форма ала бара. Икенсе бөтә донъя һуғышы ваҡытында Англияны күп кенә базарҙарҙан ҡыҫырыклап сығарған Америка монополиялары үҙҙәренең инглиз конкурентына һөжүмдәрен дауам иттерәләр. Икенсе яҡтан, Англия империализмының дәһәм көсһеҙләнеүенә ҡарамаҫтан, бик ҙур колониаль базарҙары һәм сеҫрье сеҫнәлектарын үҙҙәренең ҡулдарында һаҡлап ҡалған Англия капиталистәре үҙҙәренең позицияларында тороп ҡалырға, э мөмкин булғанда уларҙы киңәйтергә тырыштылар. Донъяла гегемон булыу өсөн Англия менән Ҡушма Штаттар араһында көрәш проблемаһы, интәй Сталиндең 1928 йылда уҡ күрһәткәненсә, көн тәртибенән төшмәгән генә түгел, бәлки һаман күберәк киҫкенләшә бара. Англия менән Америка араһындағы ҡаршылыҡтар империалистик лагерҙәге төп ҡаршылыҡтарҙа әйләнделәр.

Яҡын һәм Урта Көнсығыш илдәрендә Англия менән Америка араһында нефть өсөн бик ҡаты көрәш бара. Америка капиталы Көньяҡ Америка һәм Африка илдәренән, Канаданан, Австралиянан, Индиянан инглиздәрҙе ҡыҫырыклап сығара бара. Англия һәм Америка монополистары араһында көрәш һуңғы ваҡытта Көнбайыш Европаға ла әйҙелде һәм уңда бик киҫкен характер алға.

Варшаваның «Речь посполита» газетаһы ошо көндәрҙә бик айҡанлы ҡыҙыҡлы хәбәр баҫып сығарҙы. Англия Көнбайыш Европала үҙенең Америка конкурентына ҡаршы көрәштә хатта маршаллаштырылған илдәр вәкилдәренең йәшерен кәңәшмәләрен ҡабырыуға тиклем бара икән. Газетаның күрһәтеүенсә, апрелдә булған оношондай кәңәшмәләрҙең береһендә Англия вәкиле Холл-Пэтч, «Америка ярҙамы» Европала икономикаһың стабилләшеүенә киптермәйәсәк, э уны тик АҠШ-ҡа тулыһынса бойондороҡло итеп ҡуясаҡ, тигән һәм «стерлинг зонаһы» менән (йәғни Англия һәм уға бойондороҡло илдәр менән) сауҙаны кинәйтергә саҡырған.

Англия менән АҠШ араһында «Европала икономик хеҙмәттәшлек ойошмаһы» тип йөретелгән ойошманың өтәксе комитетенең июнь урталарындағы кәңәшмәләренә башланып киткән көрәш тә шулай уҡ бик характерле булып тора. Ошо ултырыштарҙа Америка вәкилдәре, Америка монополистарының директиваһын үтәүгә барып, Көнбайыш Европа илдәренә тауар алмашыуҙың һәм үҙ-ара иҫәпләшеүҙең шундай системаһын кеслән тарырға маташҡандар, ул система Көнбайыш Европаның АҠШ-тан бойондороҡлолоғон тағы ла көсәйтергә тейеш булған. Ләкин был маташыуҙарға ҡаршы отпор бирелгән.

Англия хеҙмәттәшлегенең кеҫәйеүе АҠШ-та ҙур ризаһыҙлыҡ тыуҙырған.

Ошо көндәрҙә Англияның «Дейли экспресс» газетаһының хәбәр итеүенсә, «Маршалл планын» тормошҡа ашырыу администрацияһының етәксеһе Гарриман Америка монополияларының башҡа вәкилдәре менән берлектә Англия конкурентҡәренә ҡаратә ҡыҫым яһау һәм тағы ла «катыраҡ политика» методтары әҙерләй.

Англия менән Америка араһындағы ҡаршылыҡтар капитализмдың дәһәм кризистың киҫкенләшеү шарттарында үҫә баралар. Был ҡаршылыҡтар котолорлоҡ рәүештә үҫә барырға тейештәр.

П. РЫСАКОВ.

## Сит илдәрҙән телеграммалар

### Югославия хөкүмәте АҠШ-тан заем һорай

ВАШИНГТОН, 23 июнь. (ТАСС). «Реконструкцияларҙы һәм үҫтереүҙең халҡ-ара банкыһы» вәкиле Югославия хөкүмәтенең байтаҡ йыл суммаға — ихтимал 100 миллион доллардың заем биреүҙе үтенеп банкыға мөрәжәғәт итеүе тураһындағы хәбәрҙе раҫланы.

Банк вәкиле шуны белдерҙе: алдағы ике ай ваҡыт эсендә, банк, «Югославияның талабын аныҡлау» маҡсатында Югославияға ихтимал миссияһын ебәрер. Ул вәкил заем башлыса, доллардарҙа бирелерҙер, тине.

### Англияның хәрби властәре Макс Рейманды ҡоткарыуҙан баш тарталар

ПРАГА, 24 июнь. (ТАСС). Телепресс агентствоһының корреспонденте Берлиндән былай тип хәбәр итә: Англияның хәрби администрацияһы Германия компартияһының председателе Макс Рейманды 17 августҡа тиклем — уны төрмәгә ябыу срогы тулғанға тиклем төрмәнән сығарыуҙан баш тартты.

Көнбайыш Германияның парламентына һайлауҙар 3 көн эсек үткәрелергә тейеш булғанлыҡтан, агентство ошондай һығымта яһай: Англия властәре Макс Рейманды һайлауҙарға ҡатнаштырмау маҡсатын күҙҙә тоталар. Германияның компартияһы Макс Рейманың Дортмундта кандидатураһын күрһәтеүгә ҡарамаҫтан, был шулай эшләнә.

### Греция суд хөкөмө террору

АФИНА, 24 июнь. (ТАСС). Грецияның прогрессив ойошмаларының 14 күренекле деятелдәренә ҡаршы ҡуйылған эш буйынса процесс тамамланды. Хөкөм ителеүселәргә эшһарылған бөтә рәйепләүҙәрҙе яҡлаусы кире ҡағты. Был рәйепләү бөтәнләй нигеҙһеҙ, бер төрлә ул уликалар, документтар һәм иҫбатлауҙар юҡлығын күрһәтте. Судта «шаһиттар» сифатында сығыш яһаусы полицейски чиновниктарҙе һәм агенттарҙе яҡлап һүҙҙәрҙән һәм бер-береһенә ҡаршы килеүсе раҫлауҙарҙан башҡа бер нәмә лә күрһәтә алманылар. Шуға ҡарамаҫтан, хәрби суд Маркиздисте, Лигеросты һәм Николандисаны үлем язаһына хөкөм итте. Хөкөм ителеүселәрҙән ете кеше бик озаҡ срокҡа төрмәгә ябылырға хөкөм ителде.

### Англияла икономик кризис ҡурҡынысы

ЛОНДОН, 24 июнь. (ТАСС). Британия тред-юнионистарҙе конгрессының генсоветы секретареның ярҙамсыһы Фрэзер төҙөүселәренең милли федерацияһының йыл һайын үткәрелә торған Портсмаудағы конференцияһында сығыш яһап, икономик кризистең Англияға ҡурҡыныс яһауын белдерҙе. «Мин, — тине Фрэзер, — һуғыш беткән моменттан алып беҙ иң ауыр икономик хәлгә яҡынлашабыҙ, тип уйлайым».

### Рурҙа коммунистик партия газетаһын тыйыуға ҡаршы „Дейли уоркер" сығышы

ЛОНДОН, 24 июнь. (ТАСС). «Дейли уоркер» газетаһы «Ди нейе фолксцейтунг» исемле коммунистик газетаның Англия оккупацион властәре тарафынан тыйылыуына ҡаршы протест белдерҙе.

Газетаны тыйыу менән, ти «Дейли уоркер» Англия властәре Көнбайыш Германияла һайлауҙар осорона Рурҙағы коммунистик партия ойошмаһын баҫма газетанан мәхрүм итте.

### ХРОНИКА

Башҡорт АССР-ы Верховный Советы Президиумы интәй Дмитрий Иванович Бабенконы Башҡорт АССР-ы эске эштәр министре вазифаһынан бушатты.

Яуаплы редактор
F. F. ГАФАРОВ.

26 июндә рус драма театрының бинаһында (Гоголь урамы, 58-се номерле йорт) татар опера һәм балет театры солистарынең һау буллашыу концерте була.

Концертта ҡатнашалар: республиканың халҡ артисткаһы М. Рахманҡулова, Ғ. Кайбицкая, республиканың атҡаҙанған артисы Ф. Насретдинов, опера солистары — С. Зарова, Ф. Маннапов, балет солистары — А. Айдарская, республиканың атҡаҙанған артисы В. Әхтәмов. Концерт гармонында Ф. Бикненин уйнай. Концертмейстер — республиканың атҡаҙанған артисткаһы Е. Домбаева.

Концерт ике сәғәт 9-ҙа башлана.


## ҒҮМЕРЕГЕҘҘЕ СТРАХОВАТЬ ИТЕГЕҘ!

Киҫеп ал һәм һаҡла

Государство страхованиеһендә ғүмерҙе страховать итеп үҙенде билдәле йәшкә еткәнгә тиклем, бәхетһеҙлеккә осраусан хеҙмәткә һәләтлекте юғалтҡанда һәм страховать ителеүсе үлгән хәлдә семьяны материаль яҡтан тәьмин итергә мөмкин.

Киҫеп ал һәм һаҡла

### Государство страхованиеһе шәхси страхованиенең түбәндәге төрҙәрен үткәрә:

**Ғүмерҙе ҡатнаш страховать итеү**

16-нан 60 йәшкә тиклем кешеләр страхованиегә алына.

Страхование, алдан врач тарафынан сәләмәтлегенә тикшереү яһалып, 10, 15, 20 йыл срок менән йәки страховать ителеүсе кеше 50, 55, 60 йәки 75 йәшенә еткәнгә тиклем срок менән төҙөлә.

**Теләһә ниндәй суммаға страховать ителергә мөмкин**

Ғүмерҙе ҡатнаш страховать иткәндә Государство страхованиеһе страхование суммаһын страховать ителеүсенең үҙенә-страхованиенең вәкилы срогына тиклем йәшәгәндә һәм бәхетһеҙлеккә осраусан эшкә һәләтлелеген юғалтҡанда, страховать ителеүсе үлгән хәлдә—страхование полисында күрһәтелгән кешегә йәки кешеләргә түләй.

Ғүмерҙе ҡатнаш страховать итеүҙе страхование пенсияһы тураһындағы килешеү менән тулыландырырға мөмкин. Был килешеү буйынса Государство страхованиеһе, страховать ителеүсе үлгән хәлдә, страхование суммаһынан тыш, страхование пенсияһының аҙаҡҡы срогына тиклем һәр йылдың страхование суммаһының 10 процентҡа күләмендә пенсия түләй.

*Страхование төҙөү һәм белешмәләр алыу өсөн агентҡа йәки Государствоның район (ҡала) инспекцияһына мөрәжәғәт итегеҙ!*

**Ғүмерҙе еңеләйтелгән төҫтә ҡатнаш страховать итеү**

Страхованиегә 16-нан 60 йәшкә тиклем кешеләр алына

Страхование врач карауынан башҡа 15 йәки 20 йылға төҙөлә.

Страхование стандарт полис буйынса страхованиенең срогына һәм страховать ителеүсенең йәшенә карап бер полиска 800 һумдан 1.200 һумға тиклем булған страхование суммаһына төҙөлә. 1, 2, 3, 4 йәки 5 полис буйынса страховать ителергә мөмкин.

Страхованиенең был төрө буйынса Государство страхованиеһе страхование суммаһын страховать ителеүсенең үҙенә—страхование срогының аҙағына тиклем йәшәгәндә һәм бәхетһеҙлеккә осраусан эшкә һәләтлелеген юғалтҡанда, страховать ителеүсе үлгән хәлдә—страхование полисында күрһәтелгән кешегә йәки кешеләргә түләй.

**Үлеүҙән һәм хеҙмәткә һәләтлекте юғалтыуҙан страховать итеү**

Страхованиегә 16-нан 60 йәшкә тиклем кешеләр алына

Страхование, алдан врач тарафынан тикшереү яһалып, бер йылдан 20 йылға тиклемгә срокҡа төҙөлә, ләкин страховать ителеүсенең страхованиенең аҙаҡҡы срогына 65 йәштән карт булмауы тейеш.

*Теләһә ниндәй суммаға страховать ителергә мөмкин*

Страхованиенең был төрө буйынса Государство страхованиеһе суммаһын страховать ителеүсенең үҙенә—бәхетһеҙлеккә осраусан хеҙмәткә һәләтлелеген юғалтҡанда, страховать ителеүсе үлгән хәлдә—страхование полисында күрһәтелгән кешегә йәки кешеләргә түләй.

**Үлеүҙән һәм хеҙмәткә һәләтлекте юғалтыуҙан ғүмерлеккә страховать итеү**

*Страхованиегә 16-нан 60 йәшкә тиклемге кешеләр алына*

Страхование сикләнмәгән срокҡа ғүмерлеккә төҙөлә. Теләһә ниндәй суммаға страховать ителергә мөмкин.

3 мең һумға тиклемге страхование договоры врач карауынан башҡа төҙөлергә мөмкин.

Ғүмерлеккә страховать ителеү буйынса Государство страхованиеһе страхованиенең суммаһын страховать ителеүсенең үҙенә—бәхетһеҙлеккә осраусан хеҙмәткә һәләтлелеген юғалтҡанда, страховать ителеүсе үлгән хәлдә—страхование полисында күрһәтелгән кешегә йәки кешеләргә түләй.

**Бәхетһеҙлеккә осраусан страховать итеү**

Страхованиегә 16-нан 70 йәшкә тиклемге кешеләр алына

Страхование врач карауынан башҡа 1 йылдан 5 йылға тиклем срокҡа төҙөлә.

Теләһә ниндәй суммаға страховать ителергә мөмкин.

Государство страхованиеһе страхование суммаһын страховать ителеүсе бәхетһеҙлеккә осраусан хеҙмәткә һәләтлелеген юғалтҡанда йәки үлгәндә генә түләй.

*Государство страхованиеһе агентен өйөгөҙгә сакырығыҙ!*

Телефон 2-73-66

*Башҡорт АССР Госстрах Управлениеһе.*

*Һәр бер гражданингә үҙенең индивидуаль талаптарына, йәшенә һәм мөмкинлектәренә карап, шәхси страхованиенең теләһә ниндәй йәки бер нисә төрөн һайлап алырға мөмкин.*


Редакциялың адресы: Өфө ҡалаһы, Карл Маркс урамы, 25. Телефон номерҙәре: яуаплы редактор урынбаҫары — 2-83-87, секретариат һәм совет төҙәлеше бүлеге — 2-80-49, партия тормошо һәм пропаганда бүлектәре — 2-78-48, информация бүлеге — 2-72-26, ауыл хужалығы һәм промышленность бүлектәре — 2-86-29, хеҙмәтсәндәр хаттары, культура һәм тормош бүлектәре — 2-90-22.

Ц02465 Өлкә гәзит-журналдар типографияһы. Тираж 25000.

*Бөтә илдәрҙең пролетарийҙәре, берләшегеҙ!*

# КЫЗЫЛ БАШҠОРТОСТАН

ВКП(б)-ның БАШҠОРТОСТАН өлкә һәм өфө кала комитеттәре, БАШҠОРТ АССР-ы ВЕРХОВНЫЙ СОВЕТЕ һәм ХЕҘМӘТСӘНДӘР ДЕПУТАТТАРЫНЫҢ ӨФӨ КАЛА СОВЕТЕ ОРГАНЫ.

30-сы ЙЫЛ СЫҒА

1949 йыл
№ 126 (8226)
28
ИЮНЬ
пишәнбе
хаҡы 20 тин

## БӨГӨНГӨ НОМЕРҘӘ:

БАССР Министрҙар Советында һәм ВКП(б) Өлкә Комитетында (1-се бит).

Беҙҙең республикала. (1-се бит).

Б. Шәрип. — В. И. Ленинды «Байҡал башланғыс» тигән тарихи әҫәре. (2-се бит).

ПАРТИЯ ТОРМОШО. — ВКП(б) райкомдары пленумы. (3-се бит).

Н. Хәйбуллин. — Хәҙерге дисциплинаһыҙлыҡ ынтылтыуға колхоз шартында бәрелешә. (3-се бит).

Барлыҡ колхоздарҙа ла продукты биреүсе общественный малдарҙың дүртәр фермаһын булдырайыҡ! (3-се бит).

Учалы районы «Кызыл партизан» колхозының алтын эше. (3-се бит).

К. Рахматуллин. — Совет законлығының семья хоҡуҡын һаҡлауы. (4-се бит).

И. В. Мичурин учениеһе буйынса. — З. Ямалетдинов. — Яңы мичуриншылар. (4-се бит).

## Һәр бер колхозда дүртәр малсылыҡ фермаһы булдырырға

Общественный малсылыҡ — социалистик ауыл хуҙалығының мөһим тармағы. Шуға күрә лә СССР Министрҙар Советы һәм ВКП(б) Үҙәк Комитеты, бөйөк илбашсыбыҙ интәй Сталин колхоздарҙа общественный малсылығын үстерергә, уның тауарлылығын арттырырға, продукты биреүсәнлеген юғары күтәреүгә бик ҙур иғтибар итә.

1934 йылда үк интәй Сталин ВКП(б)-ның XVII съезында һөйләгән доклады- ла — «Малсылыҡ эшен бөтә партия, бөтә халыҡ работниктарыбыҙ, партиялылар ла һәм партһыҙҙар ҙа, үҙ бурыстарына алырға тейештәр», — тип партиябыҙ алдына серьёз талап куйҙы. Шуның менән бер рәттән Иосиф Виссарионович партияның барлыҡ ойошмаларын һәм бөтә общественноҫте — «уларҙ, хәҙерге ваҡытта иң уңышлы хәл ителгән бәртекле ашлыҡтар проблемаһы кеүек үк, бер ваҡытта малсылыҡ проблемаһын да шундай ҙур иғтибар менән өйрәнергә тейештәр», — тип күрһәтте. Һәм һөйләүҙе илбашсыбыҙ интәй Сталин: «Иҫбат ителә тораһы ла юҡ, маҡсатҡа илтәшеү юлындағы бүтән кәрәк серьёз кәртәләрҙе ешлап сығып совет кешеләре был кәртәне лә ҙур ышаныс белдереп.

Тыуған илебеҙ һуғыштан һуңғы биш йылдық планды срогынан алда үтәүҙә халыҡ хуҙалығының бөтә тармағы буйынса, шул иҫәптән малсылыҡ буйынса ла, яңы иҙеүҙәрҙе алға ҡуйа. Колхоздарҙа общественный малсылығын аҙҡа баҫтырыу һәм уны артабан үҫтереү буйынса ҙур эш башҡарылды. Хәҙер колхоздарҙа мөгөҙле эре малдар, һарыҡ һәм кәзәләр һаны 1940 йылғы кимәлдә уҙып китте. Әммә, шулай булыуға ҡарамаҫтан, социалистик ауыл хуҙалығының малсылыҡ тармағы беҙҙең илебеҙҙә, бигерәк тә беҙҙең республикала, артта ҡалыусы тармаҡ булып тора әле. Малдарҙың һанын арттырыу, уның тәбәмәһен яҡшыртыу һәм продукты биреүсәнлегенең үҫеше халыҡ хуҙалығы талаптарынан артта ҡала.

Быны шуға күрә лә «хәҙерге ваҡытта, — тип әйтелә «Малсылыҡты үҫтереүҙең иң йәлләүсе планы тураһында» СССР Министрҙар Советы һәм ВКП(б) Үҙәк Комитеты ҡарарында, — бәртекле ашлыҡ хуҙалығын күтәреүгә ҙур уңыштарға өлгәшкән һәм бәртекле ашлыҡ етештереүҙе киләсәктә лә арттырыу өсөн кәрәкле инештәктәр булдырылған бер ваҡытта, малсылыҡты бөтә саралар менән үҫтереү бурысы ауыл хуҙалығын үҫтереүҙә партияның һәм государстволың үҙәк бурысы булып бөтә тулылығы менән алға килеп баҫты». Был тәңгәлдә республикабыҙҙың партия һәм совет ойошмалары, колхоздар һәм совхоздар общественный малсылыҡты үҫтереүҙә һуғыҙ ер йылда ҙур эш башҡарырҙар. Тик уҙған 1948 йылда ғына колхоздарҙа мөгөҙле эре малдар һаны 21,9 процентҡа, һарыҡтар һәм кәзәләр — 25,3 процентҡа һәм сусҡалар — 58,6 процентҡа артты. Малсылыҡтың продукты биреүсәнлеге лә байтаҡ яҡшырҙы. Атап әйткәндә, фуражҡа һәр бер һыйырҙан һөт һауып алыу һуғышҡа тиклемге кимәлде үҙып китте.

Республикабыҙҙың күп кенә колхоздары общественный малсылығын дүртәр һәм бишәр фермаларын булдырҙылар. Мәҫәлән, Шаран районының 105 колхозынан 94-ендә общественный малсылыҡтың дүртәр фермаһы тәьмин ителгән.

Уларҙа малдар һаны ла бихисап-бихисап арта, тотҡонло ла яҡшыра һәм малдарҙың продукты биреүсәнлеге лә итәрәм күтәрелә бара. Хәлиәтсөндөр депутаттарының район Советы башҡарма комитеты һәм ВКП(б) райкомы хәҙер работҡың барлыҡ колхоздарында ла общественный малсылыҡтың дүрт һәм бишәр фермаһын булдырыу өсөн конкрет саралар күрә. Колхоз правлениелары колхозһыҙҙарҙан малдар контрактовать итеү эшен киң йәйелдерәлер.

Учалы районының «Кызыл партизан», Салауат районының «Нур» һәм Дүртөйлө районының Брусковка исемендәге колхоздарында ла бишәр терле общественный малсылыҡ фермалары бар. Уларҙа малдар һаны үҫеүҙән-үҫеү, тотҡонло һәм продукты биреүсәнлеге йылдан-йылы яҡшыра.

Әммә республикабыҙҙың барлыҡ колхоздарында ла дүртәр терле малсылыҡ фермалары ойошторолмаған әле. Бигерәк тә Матрай, Хәйбулла, Зыянчура, Әбйәлил, Байрак районҙарының колхоздарында малсылыҡ эше хаҡ хуҙалығының талантарынан бик түбән тора. Өфө Краснохан, Ҡалтасы, Борай районҙарының колхоздарында малсылыҡ эше һис тә ғәфү ителмәҫлек хәлдә әҙтә кала. Был районҙарҙа һәр бер колхозда дүртәр терле малсылыҡ фермаһы булдырыу өсөн бөтә шарттар ҙа бар. Бөтәһенән һәм көтөү йәйеүе өсөн майҙандар өтерлек. Тәбиғи шарттар ҙа бик бай. Әммә общественный малсылыҡҡа әлегәсә большевистик иғтибар ҡыла булманы.

Билдәле, хәҙер һәр бер колхозда дүртәр терле малсылыҡ фермаһы булдырыу, уларҙы аҙыҡ базаһы менән тәьмин итеүҙе бөтә райондарҙа ла эш башланды инде. Әммә СССР Министрҙар Советының һәм ВКП(б) Үҙәк Комитетының «Колхоздарҙа һәм совхоздарҙа продукты биреүсән общественный малсылыҡты үҫтереүҙең иң йәлләүсе планы тураһындағы» ҡарары һәм был тарихи ҡарарҙы үтәү буйынса республикабыҙ шарттарында конкрет саралар билдәләгән ВКП(б)-ның Башҡортостан Өлкә Комитетының дүртенсе пленумы ҡарары ла урында бик аҡрын үтәлә әле.

ВКП(б)-ның район комитеттары һәм колхоздарҙағы төүә ойошмалары, хеҙмәтсәндәр депутаттарының район һәм ауыл Советтәре исполкомдары һәр бер колхозға дүртәр терле малсылыҡ фермалары төҙөү эшен үҙ ҡулдарына алырға һәм бик ҡыҫҡа ваҡыт эсендә был мөһим бурысты һәр бер колхоз тарафынан үтәлеүҙе тәьмин итергә тейештәр. Бының өсөн колхозсылардан мал, коштар контрактовать итеү эшен бөтә киңлеге менән йәйелдерергә кәрәк.

Газетабыҙҙың бөгөнгө номеренда Шаран районы колхоздарының һәм Учалы районы «Кызыл партизан» һәм Салауат районы «Нур» колхоздарының эш тәжрибәләрен күрһәтеүсе мәҡәләләрҙе лә уҡып итәбеҙ. Уларҙың әлегә әле ресурслыбыҙҙың бөтә иғтибарҙарынан ҡостороһоҡ булырға тейешле. Шаран районы колхозсылары һәм «Кызыл партизан», «Нур» колхоздары эшләгән почетлы әҙтә республикабыҙҙың барлыҡ колхоздары ла һәм игенселәре лә намыҫ менән эшләй алалар.

Хәҙер һәр бер колхозда мөгөҙле эре мал, һарыҡтар һәм кәзәләр, сусҡалар, терле коштар фермаһы булдырыу, уларҙы аҙыҡ менән тәьмин итеү, малдарҙың тотҡонло һәм продукты биреүсәнлеген яҡшыртыу — ауылдағы бөтә общественноҫтең иң мөһим һәм ҙур бурысы. Был бурыс намыҫ менән бик ҡыҫҡа ваҡытта үтәлергә тейеш.

## Беҙҙең республикала

### Колхоз һәм совхоз малсылыҡ работниктәренең республикан кәңәшмәһе

27 июндә, БАССР Министрҙар Советының ҙур залында Башҡортостандың колхоз һәм совхоз малсылыҡ работниктәренең республикан кәңәшмәһе асылды.

Кәңәшмәлә республикабыҙҙың алдынғы мал тәрбиәселәре — бығай науыҫсылар, сәсәүселәр, ҡыҙыл тәрбиәселәр, ферма мөдирҙәре, колхоз председательдәре, район һәм ауыл хуҙалығы бүлеге мөдирҙәре һәм зоотехниктары һәм башҡа ихтисаслы кешеләр ҡатнашалар.

Ҙур СССР Министрҙар Советының һәм ВКП(б) Үҙәк Комитетының колхоздарға һәм совхоздарға продукты биреүсе общественный малсылыҡты үҫтереүҙең (1949—1951 йылдарға) ос йыллыҡ планын үтәү сараһы тураһында Башҡорт АССР-ы Министрҙар Советы Председателе интәй Ураҡбаевтың доклады тыңланылар. Докладтан һуң республиканың колхоздарының һәм совхоздарының алдынғы малсылыҡ работниктары сығыш яһанылар. Алдынғылар тәжрибәләре менән тәрбиәләнеп кәңәш уртаҡлаштылар. Конференция эше бөгөн дауам итә.

—☆—

### *Юл төҙөү буйынса воскресник*

Үҙяҡ ай аҙағында Өфө ҡалаһы менән районы хеҙмәтсәндәре Өфө — Чалмалы, Өфө — Ике ҡырҙың тәрәнәйтеп төҙөү буйынса воскресник ойоштороҙолар. Уҙып 4 мең уруынға 5.800 кешә һәм 120 уруынға 174 автомашина хеҙмәтләндереп, юл төҙөлөшөнә ҡатнаштылар. Шулай уҡ трактор һәм автомашиналар ҡатнашты. Шаҡтотма, транспортта һәм нефть үҫмә-тикшереү институты, «Гидропроект», 8 март исемендәге тегеү фабрикаһы коллективтарҙа ҡаҙыу эштәрендә ҡатнаштылар. Воскресникта ҡатнашыусылар юлдарға 3.672 кубометр ваҡ таш һибеп, 7.650 метр ҡоролоҡтарҙы ҡаҙып төҙәнтәндәрҙәр.

Воскресник ваҡытында трассала Өфө ҡала сауда ойошмаларының буфеттәре, ларектары, латоктары эшләне.

Воскресниктан һуң кәбәсовый ҡулинәләр булды. Телефон аппараттары заводының «Күлдәй» оркестры хәссәнаны хеҙмәтсәндәрҙә.

С. Шәүәтов.

ВЛКСМ-дың 20 йыллығы исемендәге Дәүләкән ағас кәйемдәре тегеү фабрикаһы ҡыҫҡа йыллыҡ планды срогынан алда 130 процентҡа үтәне. Ул алынған өсөн пландан тыш 400 пар ағас кәйеме эшләп сығарҙы.

Һүрәттә: интәй Васютин алдынғы эшсе В. Серженко тарафынан эшләнгән тауарҙарҙың сифатын тикшерә. Ул үҙенең нормаһын систематик рәүештә 160—170 процентҡа үтәй.

А. Червинский фотоһы.

### Техник совет производствоға ҙур ярҙам итә

Быйыл бер йыл эсек Өфө паровоздар ремонтлау заводында техник совет теҙелгәйне. Был совет оборот средстволарының әйләнешен тиҙләтеү, үйлап сығарыусылыҡты һәм рационализаторҙарҙың көрәшен артабан йәйелдереү өлкәһенә байтаҡ ҙур эштәр башҡарҙы.

Техник советтың ярамы һәм дөрөҫ ҡарарҙары буйынса заводтың рационализаторҙары 1948 йылда бик ҙур хеҙмәттәр тәҡдимдәр индерҙеләр һәм уларҙың практик тормошҡа ашырыу 450 мең һум экономия бирҙе.

Металлды ҡырҡмайынса эшләү ысулын эшләтеү, ҡасыулдан файҙаланыу буйынса Мәскәүҙә Дзержинский исемендәге «Инженер-техниктар йорто» эргәһендә ойоштороған 10 көнлөк семинарҙа техник совет ағзаһы — заводтың баш механигы интәй Токарев етәкселегенә бишә кешә ҡатнашты. Мәскәүҙә уларҙы металлды тиҙләтелгән метод менән ҡырҡыуҙы тураһында профессорҙың һәм доценттарҙың лекцияларын тыңлау менән бергә, Мәскәү һәм Ленинград заводларында күп кенә алдынғы предприятиелә экскурсиялар булдылар. Был сәфәр практиктарға бик ҙур ярҙам итте, үҙәбеҙҙең алдынғы рационализаторҙарының һәм үйлап сығарыусыларының тәжрибәләрен уртаҡлашыу өсөн ҙур стимул булды.

Заводтың үйлап сығарыусылары һәм рационализаторҙары көсле паровоздарҙы ремонтлау эшен тиҙләтеү өсөн күп кеҫ бирҙылар. Инженер интәй Карнаухов тарафынан поршендәрҙе ҡырыу өсөн интерелген ҡулайлаштырыу тәҡдиме күп көнлөк талап итәүсәнлекте йылға 810 сәғәткә ҡыҫҡартты. Тимерселек цехының машинаһе интәй Пашков сальник гайкаларын сүкеш менән эшләүҙе ташлап, штамплау ысулын тәҡдим итте. Был сараны производствоға индереп, бер гайканы эшләү ваҡыты 9 минутҡа ҡыҫҡартылды һәм заводҡа 10 мең 500 һум экономия яһанды.

Заводта быйыл бөтәһе 91 тәҡдим индерелгән һәм уларҙың 57-һе яраҡлы табылып тормошҡа ашырылған. Был тәҡдимдәр быйыл заводҡа 150 мең 818 һум файҙа килтерәлер әә инде. Рационализаторлыҡ тәҡдиме индергән авторҙар быйыл 14 мең һумдан артыҡ премия алдылар.

Техник совет күптән түгел рационализаторҙарҙың һәм стахановсылардың конференцияһын уҙғарҙы. Советтен председателе интәй Преображенский предприятиела уйлап сығарыусылыҡ һәм рационализаторлыҡ тәҡдимдәренен производствоға индерелеүе һәм алда торған конкрет бурыстар тураһында һөйләне. Тупланып һөйләүселәр докладты тулыландырҙылар һәм бик күп тәҡдимдәр индерҙеләр.

Конференцияла заводҡа кәрәкле булмаған 810 мең һумлыҡ материалды реализовать итергә, бригадаларҙы хуҙалыҡ иҫәбенә күсерергә, тиҙләтелгән методты киң ҡулланырға, 1949 йылда оборот средстволарының әйләнешен 15 тәүлеккә тиҙләтергә, шулай итеп, 760 мең һум аҡсаны буштатып, госбанкта ағымдағы счетҡа күсерергә, заводта техник кабинет асырға тигән мөһим ҡарарҙар ҡабул ителде.

Мәскәүҙеләрҙең үҙәл башланғысына хушылып завод коллективе яңы биш йыллыҡты дүрт йылда үтәү өсөн көрәшә. Заводтың техник совете был бурысты һәл итеүҙә ҙур роль уйнай.

Ғ. Улмасов.

### *Мәскәүҙеләр өлгөһөндә*

ИШЕМБАЙ. Радио шатлыҡлы хәбәр килтерҙе. Мәскәү предприятиелә коллективтарынан интәй Сталинға йәзған хаттарын ҡабыл ҙур хуҙаныҫ менән тыңланылар. Заводтарҙың цехтарында, нефть сығарыу участкаларында, төҙөү объекттарында был хат яңы хеҙмәт күтәренелеге тыуҙырҙы.

— Башҡалабыҙҙың хеҙмәтсәндәре, — тине «Ишембайнефть» тресы ишәсе промысловнең ключнигы интәй Робитов,— беҙгә һәр ваҡыт яңы хеҙмәт өлгөһөн күрһәтәләр. Уларҙың башланғысына әйҙәп беҙ планды тыш аҡсаһына биреп, средстволарҙы әйләнешкә тиҙләтеп, оборотҡа күп средство буштатҡыҙ. Был хатҡа ла беҙ достарса хеҙмәт менән яуап бирербеҙ.

Промысел буғыштан һуңғы биш йыллыҡ осорҙа ҙур уңыштар менән эшләне. Һәр йыл һайын уның коллективе пландан тыш нефть бирә.

Мәскәүҙеләр хаты бөтә предприятиелә лә ҡайнар отклик тапты. Беренсе һәм өсөнсө промыселдарҙа, трестың монтаж-төҙәлеү конторҙарында, Сталин исемендәге машиналар төҙөү һәм нефть эшләртеү заводтарында, Үҙәк электр станцияһында әңгәләр ҙур-ара фекер алыштылар, митингылар уҙғарылды.

Был предприятиелә инеүҙе 1950 йыл өсөн биҙәлгәнгә производство кимәлендә эшләйҙәр. Хәҙер улар промышленностен егетлеүсе күләме ярҙамы биш йыллыҡты дүрт йылда үтәү өсөн яңы йәйелдәләр алалар.

—☆—

### Яңы складтар һәм механизациялаштырылған сушилкалар эшләнә

Быйыл республикабыҙҙың Дәүләкән, Шәйәхмәт, Мәләүез, Туймазы, Сәғәҙәтмаҡ һәм башҡа районында, Бөрйәлән, Бөрмәлә, Ирәмәл, Ирәкте станцияларында һәм Өфөлә иген һаҡлау һәм киптереү өсөн механизациялаштырылған ҙур складтар һәм сушилкалар эшләнә.

Яңы эшләнгән складтарға 50 мең тоннанан артығыраҡ иген сушилкаларҙа киптереп һаҡланасаҡ. Шунан менән бергә күп кенә алыҫ булған райондарҙа совхоздарҙан, колхоздарҙан яңы уроҙай игенен ҡабул итеп алыу өсөн өсөк пунктар ойошторола.

Хәҙер юғарыла күрһәтелгән складтар һәм сушилкалар эшләнеп бөтеү алдында тораҙар.

—☆—

### Башҡорт телендә кино

Свердловск ҡалаһындағы фәнни-популяр кинофильмдәр студияһы быйыл «Намыҫ хөкөмө» һәм «Мичурин» тигән кинокартиналарҙы башҡорт телендә тауышландыра башланы.

«Намыҫ хөкөмө» фильмен филология фәндәре кандидаты интәй Кинҡбаев башҡорт теленә тәржемә итте. Был фильм, капиталистик илдәрҙәге империалистик һуғыш файҙаһына хеҙмәт итеүсе фәнгә ҡарағанда совет фәненең өстөнлеген сағылдыра. Ул совет иле ғалимдәренең, капиталистик илдәрҙәге хосуси фирмалар ҡоллоғонда йәшәүсе ғалимдәрҙән өҫтөн тороуын, уларҙың империалистик һуғыш файҙаһына түгел, ә совет халҡының иркен һәм үҫеү өсөн, Ватаныбыҙҙың бойондороҡһоҙлоғо өсөн эшләүҙәрен күрһәтә. Фильм совет халҡында Тыуған илгә ҡарата тәрән мәхәббәт тыуҙыра.

«Мичурин» фильме башҡорт теленә, яҙыусы Әхнәф Кирәй тарафынан тәржемә ителде. Был фильм бөйөк рус ғалиме — тәбиғәтте үҙгәртеүсе Мичуриндең Тыуған илде яҡлылы һәйәүен күрһәтеүе менән бергә, плебеҙҙең матур тәбиғәтен һәм пейзажын тәбиғи буяуҙар менән күҙ алдына килтереп баҫтыра. Мичурин фильме — буяулы фильм. Был фильмдәрҙе башҡорт теленә тауышландырыуҙа Башҡорт Государство Академия драма театрының тотош составы ҡатнашасаҡ. Ошо көндәрҙә Ҡазанда гастролдә йөрөүсе башҡорт театрының артистәре, Өфөгә ҡайтмаһынса, тура Свердловскиға китәсәктәр һәм фильмде башҡортса тауышландырыуҙа ҡатнашасаҡтар.

Быйыл көҙгә башҡорт эшсәндәре был ғүзәл фильмдәрҙең тауышы туған телдәрендә тыңлаясаҡтар.

—☆—

### Арыштыҡ яһалма һеркәләндереү

АСКАР. Пәнгәл совхозының 2000 гектар арыш сәсеүлеге бар. Хәҙер арыш баҫыуҙарында яһалма һеркәләндереү эше башланды. 100 гектар майҙандағы арыш һеркәләндерелде лә инде.

Ә. Динисламов.

## *БАССР Министрҙар Советында һәм ВКП(б) Өлкә Комитетында*

### ПРОМЫШЛЕННОСТЬ ПРЕДПРИЯТИЕЛӘРЕНЕҢ 1949 ЙЫЛДЫҢ МАЙ АЙЫНА СОЦИАЛИСТИК ЯРЫШ ЙӨМҒАҠТАРЫ

БАССР Министрҙар Советы һәм ВКП(б) Өлкә Комитеты бөрөнсө сәнәғәт-ойоштороҡһоҙлоҡтағы промышленность предприятиелә рендә 1949 йылдың май айына социалистик ярыш йәйелдереүҙең үтәү буйынса эш йомғаҡтарын тикшерҙе.

1949 йылдың май айында производство планын үтәү буйынса Белорет металлургия комбинаты (директоры интәй Овчаренко, ВКП(б) Үҙәк Комитеты бюроһының кандидаты, партия ойошмаһы секретары интәй Ишбулатов), «Туймазынефть» тресы (управляющий интәй А. Т. Шакиров, ВКП(б)-ның өлкә комитеты секретары, интәй Н. Н. Сарычев, нефтселәр союзының өлкә комитеты председателе интәй Иванов), Өфө нефть эшкәртеү заводы (директоры интәй И. Р. Осадченко, партия ойошмаһы секретары интәй М. И. Миносян, завком председателе интәй Михайлова) социалистик ярышта еңеүсе итеп табылдылар. Уларҙы БАССР Министрҙар Советының һәм

### ТӨҘӘЛЕШ ОЙОШМАЛАРЫНЫҢ СОЦИАЛИСТИК ЯРЫШ ЙӨМҒАҠТАРЫ

БАССР Министрҙар Советы һәм ВКП(б) Өлкә Комитетының бюроһы 1949 йылдың май айына республиканың төҙәлеш ойошмаларының эш йомғаҡтарын тикшерҙе.

1949 йылдың май айында төҙәлеш-монтаж эштәре планын үтәү буйынса Чернушка төҙәлеш тресы (управляющий интәй П. Н. Рудаков, партком секретары интәй М. М. Новиков, постройком председателе Г. Л. Сметнин) социалистик ярышта еңеүсе итеп табылды. Уны БАССР Министрҙар Советының һәм ВКП(б) Өлкә Комитетының

### СОЦИАЛИСТИК ЯРЫШ ЙӨМҒАҠТАРЫ

БАССР Министрҙар Советы һәм ВКП(б) Өлкә Комитеты бюроһының 1949 йылдың май айында республиканың төҙәлеш-монтаж управленияларының социалистик ярыш йәйелдереүҙең йомғаҡтарын тикшерҙе.

1949 йылдың май айында төҙәлеш-монтаж эштәре планын үтәү буйынса «Стәрлетамаҡстрой» тресының субподрядчигы Ураистройы (баш инженер интәй Несмелов, партия ойошмаһы секретары интәй Зыков, цехком председателе интәй Громов), нефть промышленносе Министерствоһы «Центростройнефть» тресының төҙәлеш-монтаж управленияһе (начальнигы интәй В. П. Ветров, партия ойошмаһы секретары интәй Харисов, постройком председателе интәй А. С. Неклеушов) социалистик ярышта еңеүселәр итеп табылды. Уларҙа БАССР Министрҙар Советының һәм ВКП(б) Өлкә Комитетының күсмә Ҡыҙыл Байрағын бирергә ҡарар ителде.

Телефон аппараттары заводының, 1-се номерле ГЭС-тең, 1-се номерле ТЭЦ-тең, Куйбышев исемендәге тимер юлының Өфө дүлекснәһенең, 8 март исемендәге тегеү фабрикаһының, Мәләүездәге хәрби һөнәт заводының, Краснуфол бияла заводының, Түбән-Троицк сүкно фабрикаһының 1949 йылдың май айында яҡшы эшләүҙәре билдәләп үтелде.

### СОЦИАЛИСТИК ЯРЫШ ЙӨМҒАҠТАРЫ

ВКП(б) Өлкә Комитетының күсмә Ҡыҙыл Байрағын бирергә ҡарар ителде.

Телефон аппараттары заводының, 1-се номерле ГЭС-тең, 1-се номерле ТЭЦ-тең, Куйбышев исемендәге тимер юлының Өфө дүлекснәһенең, 8 март исемендәге тегеү фабрикаһының, Мәләүездәге хәрби һөнәт заводының, Краснуфол бияла заводының, Түбән-Троицк сүкно фабрикаһының 1949 йылдың май айында яҡшы эшләүҙәре билдәләп үтелде.

### Ветеринар врачтарҙың яңы отряде

Башҡортостан ауыл хуҙалығы институтының ветеринария факультетында экзамендәр башланды. Быйыл институт һуғыштан һуң беренсе тапҡыр ауыл хуҙалығы өсөн юғары квалификациялы специалистар — ветеринар врачтар укытып сығара.

Уҡыусыларҙың күпселеге экзамендәрҙә яҡшы һөҙөмтәләр күрһәтәләр.

Институты тамамлаусы 29 кеше Башҡорт АССР-ы райондарында эшләү өсөн ауыл хуҙалығы бүлектәренә эшкә ебәреләсәк.

## Интәш З. И. Изгиндә Башҡорт АССР-ының юстиция министры итеп билдәләү тураһында

### Башҡорт АССР-ы Верховный Советының Президиумының УКАЗЫ

Интәш Закир Искәндәр улы Изгиндә Башҡорт АССР-ының юстиция министры итеп билдәләргә.

Башҡорт АССР-ы Верховный Советы Президиумының Председателе — Ғ. НИГМӘТЗЯНОВ.

Башҡорт АССР-ы Верховный Советы Президиумының Секретары — Ә. БИКТИМЕРОВ.

Өфө ҡалаһы,
1949 йыл, 25 июнь.

# В. И. Ленинден „Бөйөк башланғыс“ тигән тарихи хеҙмәте

*(Яҙылыуына 30 йыл тулыуға карата)*

Бөтә Ленинден атаҡлы «Бөйөк башланғыс» тигән брошураһының яҙылыуына 30 йыл тула. Ленинден был күренекле хеҙмәте граждандар һуғышы йылдарында большевиктар партияһы Үҙәк Комитетенең Колчакты еңеүгә тыуҡын итеү өсөн революцион рәүештә эшләргә халҡты сафҡырыуына яуап сифатында тыуған коммунистик субботниктарҙың тарихи әһәмиәтенә аналитә ярлыҡаған. Беренсе коммунистик субботник 1919 йылдың 10 майында Мәскәү—Казан тимер юлында була.

Унан һуң субботниктар тотош илгә таралдылар. 1920 йылдың 1 майында Бөтә Россия субботнигы үткәрелеп, унда Владимир Ильич Ленин ҡатнашты.

Социалистик революция ғәмәле Ленин беренсе коммунистик субботниктарҙы, хеҙмәтһеҙ коммунистик көнсөбәттәрҙең бөйөк башланғыһы, коммунизмдың фактик башланғыһы, тип баһаланы. Коммунистик субботниктарҙы Ленин төрөн переворотлың — буржуазияны ҡолатыуға ҡарағанда ла әһәмиәтлерәк переворотлың башланғыһы тип иҫәпләне. Әгәр ҙә эсҡынған, арығанған эшселәр коммунистик субботниктарҙа бөтөнләй түләүһеҙ ашлап, өҫтәр хеҙмәт етештереүселәргә биргәндәр икән, беҙ граждандар һуғышында еңгәндән һәм бөтә донъяны яулап алғандан һуң, — тип яҙҙы Ленин, — артабанғы үҫеш ниндәй буласаҡ? Коммунистик субботниктар мәсьәләһен ҡарарҙар

# Барлык колхоздарҙа ла продукты биреүсе общественный малдарҙың дүртәр фермаһын булдырайыҡ!

## Беҙ иптәш Сталин талап иткәнсә эшләрбеҙ

Былтыр июнь ай эсен партия һәм хөкүмәттең общественный малсылыҡты үҫтереү буйынса ғәҙәттән тыш ҙур ҡарарҙар ҡабул итеүе беҙҙе ныҡ ҡыуандырҙы. Ул ҡарарҙарҙа күрһәтелгән бурыстарҙы үтәү өсөн ауылдарҙа ҙур эш башланды. Ҡайһы бер колхоздарҙа ферма ойоштороу, малдарҙы ҡышлатыу, ҡараусылар менән эшләү яҡшы ҡуйылды. Ләкин беҙҙең районда ла, башҡа райондарҙа ла ҡайһы бер колхоздарҙа ҡарарҙарҙы үтәү бик ялҡау барҙы. Ҡайһы бер колхоздарҙа ферма ойоштороу эше ҡағыҙ йөҙөндә генә ҡалды. Ҡайһы бер колхоздарҙа ҡараусылар менән эш ҡуйылмаған, малдарҙы ҡышлатыу ҡәнәғәтләнерлек түгел. Ҡайһы бер колхоздарҙа ферма ойоштороу эше ҡағыҙ йөҙөндә генә ҡалды. Ҡайһы бер колхоздарҙа ферма ойоштороу эше ҡағыҙ йөҙөндә генә ҡалды.

Ҡайһы бер колхоздарҙа ферма ойоштороу эше ҡағыҙ йөҙөндә генә ҡалды. Ҡайһы бер колхоздарҙа ферма ойоштороу эше ҡағыҙ йөҙөндә генә ҡалды

# Совет законының семья хоҡуҡын һаҡлауы

Совет власе кешелек тарихында беренсе булып ныҡлы һәм бәхетле семья өсөн нигеҙ һалды. Беҙҙең илебеҙҙә семьяның асылы социалистик хуҡалыҡ системаһы, социалистик культура, совет кешеһенең юғары мораль йөҙө менән билдәләнә.

Коммунистик мораль һәм әхләҡлыҡ—социалистик семья ҡағиҙәләре булып тораҡ. Совет семьяһының үҫешен тотоу нормалары һәм ҡағиҙәләре социалистик обществоның төп законы —Сталинсе Конституцияға ярып беркетелгән.

Совет Государствоһында өйләнешеүҙе регистрациялау — ул ир менән ҡатын араһындағы ирекле союз булып иҫәпләнә. Был союз ир менән ҡатындың тиң хоҡуҡлылығы нигеҙендә төҙелгән.

СССР-ҙа ҡатын-ҡыҙҙар айырылышыу мәсьәләһендә ирҙәр менән бер тигеҙ хоҡуҡтар. Ир менән ҡатын мәхкәмә булған мәнәсәбәттәрендә тиң хоҡуҡлылар, үҙҙәренә ирекле рәүештә йәшәү урыны, занятие һәм профессия һайлап ала алалар.

Ҡатын-ҡыҙҙың ирҙәр менән тиң хоҡуҡлылыҡ принцибе Сталинсе Конституцияның 22-се статьяһына ярып беркетелгән. Статьяла былай тип әйтелә: «...СССР-ҙа хуҡалыҡ, государство, культура һәм общественный-политик тормоштоң бөтә өлкәләрендә ҡатын-ҡыҙға ирҙәр менән тигеҙ хоҡуҡ бирелә. Ҡатын-ҡыҙҙарҙың был хоҡуҡтарын тормошҡа ашырыу мөмкинлегә хеҙмәткә, хеҙмәт хаҡы алыуға, ял итеүгә, социаль страхованиегә һәм белем алыуға ҡатын-ҡыҙҙарға ирҙәр менән тигеҙ хоҡуҡ бирелә, әсәнең һәм балаһының интерестәрен, государство тарафынан һаҡлау менән, йәмғә самаһында ҡатындарға эш хаҡтарын һаҡлап отпускалар биреү менән, бала тыуҙырыу йорттарының, балалар ясле-бакчаларының киң селтәре менән тәьмин ителә...»

Бер генә өлкә лә ҡатын-ҡыҙ политик, общественный һәм семья тормошонда СССР-ҙағы кеүек тиң хоҡуҡтар менән файҙалана алмай. Ир менән ҡатындың тиң хоҡуҡлылыҡ принцибе совет семьяһын буржуаз общество семьяһынан ныҡ айыра. Буржуаз обществоҙа семья ҡатындың иргә бөтә эйеү принцибенә тороланған.

«...Ергә, фабрикаларға һәм заводтарға хосуси милк һаҡланған урында, капитал власе һаҡланған урында, эсселектәр ирҙәр яғында ҡалаҫаҡ...»—тине В. И. Ленин.

Мәҫәлән, революцияға тиклемге Франция законы буйынса ҡатын үҙенең ирен семьяла бәләкәй кешене иҫәпләп, уға буйһонорға, тыңлауҫан булырға, уның кейемә тороҫҡа һәм уған ғәйеп булырға тейеш ине.

Өйләнешеү ир менән ҡатын араһында ирекле килешеү нигеҙендә генә булырға мөмкин. Шуның өсөн ҡатын-ҡыҙҙы тормошҡа сығырға мәжбүр итеү, йәки уҙ ирҙән китмәй тороҫҡа мәжбүр итеү ике йылға тиклем ирекһеҙ мәхрүм итеү яҙаһы менән хәкемгә тарттырыла.

Пәштәр баҡыр булған ҡыйа, йәғни 18 йәш еткәс кенә өйләнешергә хаҡлылар. 18 йәшкә етмәгән ҡыҙға өйләнгән өсөн 2 йылға тиклем ирекһеҙ мәхрүм итеү яҙаһы менән хәкемгә тарттырыу законда билдәләнә.

Совет государствоһы социалистик семьяны нығытыу өсөн бөтә сараларҙы күрә. «...Балалар һәм әсәләр тураһында, семьяны нығытыу тураһында хәстәрлек һәр ваҡыт Совет государствоһының иң мөһим бурыстарынан береһе булып ҡалҙы. Ныҡлы семья совет моралендә ҡәрәзһе булы...» («Правда» газетаһының 1944 йыл 9 июлдәге башмәҡәләһе).

«Оборонаны тағы ла ныҡлы, бала тыуҙырыусыларға материаль ярҙамды арттырыу, күп семьялыларға государство ярҙамы билдәләү, балалар тыуҙырыу йорттарының, балалар ясле-бакчаларының һәм балалар баҡсаларының селтәрен киңәйтеү, алимент түләмәгән өсөн хәкем яҙаһын ҡәҫәйтеү тураһында һәм айырылышыу законына ҡағҙы бер үҙгәрештәр индереү тураһында» Үҙәк Башҡарма Комитеты һәм СССР Совнаркомының 1936 йылдың 27 июнендәге ҡарары был хәстәрлектең асыҡ күренеше булып тора.

Оборт кешенең төбөнәтенә ҡаршы булған һәм ҡатындарҙың сәләмәтлегенә зур зәрәр килтереүсе нәмә ул.

Беҙҙең илебеҙҙә семьяны нығытыу, әсә һәм бала интерестәрен һаҡлау тураһында хәстәрлек СССР Верховный Советы Президиумының 1944 йыл 8 июлдәге Указында айырыуса ныҡ күҙәтелә.

СССР Верховный Советының «Пекле ҡатындарға, күп балалы һәм яңыҫ әсәләргә государство ярҙамын арттырыу, әсәлек һәм балалыҡ охранаһын ҡәҫәйтеү... «Героиня әсә» тигән почетлы исемде биреү һәм «Әсәлек медале» тигән медалде булдырыу тураһындағы» Указы совет семьяһын артабан нығытыуға, әсә һәм балалыҡты һаҡлауҙы ҡәҫәйтеүгә, өйләнеүгә ентә ҡарауға ҡаршы көрәшкә юнәлтелгән.

Был Указ нигеҙендә тик регистрацияланған өйләнешеү генә ир менән ҡатынды семьяла тулы хоҡуҡлы һанай. Был хәл регистрацияланыуҙан баш тартыу һөҙөмтәһендә килеп тыуған әҙәмтәләр ярынан ҡарағанда бик әһәмиәтле булып тора. Бүтәр регистрацияланыуҙан баш тартыуҙың юридик әҙәмтәһен күҙ алдына килтермәйҙәр һәм регистрацияламағанда ла бер ни ҙә булмаҫаҡ тип уйлайҙар. Өйләнешеүҙе регистрацияламаған баш тартыуҙың әҙәмтәләре күп була, атап әйткәндә: бергә йәшәп тә, өйләнешеүҙе регистрацияламаған ир менән ҡатын, айырылышҡан ваҡытында бала тәрбиәләү өсөн бер-береһенән алимент юллай алмайҙар. Улар бергә йәшәгән ваҡытта йыйнаған дөйөм милектән өлөш бүлеүҙе талап итә алмайҙар. Совет Армияһында хеҙмәт итеүсе кешенең фактик алғанда ҡатыны булыуға ҡарамаҫтан, әгәр ҙә улар өйләнешеүҙе регистрацияламағандар икән, был хәрби-хеҙмәткәрҙең ҡатынына һәм балаларына бирелергә тейешле пособие, пенсия һәм башҡа льготалар бирелмәйҙәр. Өйләнешеүҙе регистрациялауҙан баш тартыу, фактик алғанда ир менән ҡатын өйләнешмәләр ҙә, уларҙың береһе үлгәндән һуң имгәнеүен вариклек хоҡуҡынан йәҡрүм итә. Өйләнешеүҙе регистрацияламаған семьяла тыуған балалар варислек хоҡуҡына әйҙә була алмайҙар. Гражданлыҡ хәле актыларын теркәү органдарында бала әсә фамилияһына яҙыла, ә атаһы күрһәтелмәй.

Был юридик әҙәмтәләр закон тарафынан семьяны нығытыуға юнәлдерелгәндәр.

1944 йылдың 8 июль Указы айырылышыу тураһындағы эште асыҡ рәүештә судта ҡарау менән хәл итеүҙе билдәләне. Был ваҡытҡа тарафтарҙың мөсәлимәләшеү хәл ителгәндә уйлап эш итеүҙәре күҙҙә тотола.

Айырылышыу кешенең шәхси эше генә булып тормай. Социалистик государство һәм общество айырыҡ кешеләрҙең семьяға һәм семьялағы вазифаларына булған ҡәнәғәт булмауы менән ныҡ ҡыҙыҡһынмалар. Бындай мөнәсәбәт семьяны тарҡата, балаларҙың һәм ҡатындың интерестәренә зарар килтерә. Государство был мөнәсәбәттәрҙе регулировать итә.

Советтар Союзында айырылышыу ирекле нәмә ул. Ләкин Совет Законы айырылышыуға ентә ҡараштың һис тә дөрөҫ ләҙемәй. Ул айырылышыуҙың сәбәптәрен, дәлилдәрен хәкем итеү тәртибендә тикшереүҙе билдәләй.

Айырылышыуҙың сәбәптәрен судта тикшергән ваҡытта, йыш ҡына уның нигеҙлелеһеҙ булыуын, айырылышыу мәсьәләһенә ентә уй менән эш итеү беленә. Күп кенә ваҡытта айырылышыу тураһында ғариза бирген кеше эште судта тикшереү һөҙөмтәһендә нигеҙһеҙ икәнен аңлай.

Мәҫәлән, гражданин Г. Өфө ҡалаһы Ждданов районының 1-се участка халыҡ судына гражданка Г. менән айырылышыу тураһындағы ғариза менән мөрәжәғәт итте. Ул үҙенең ғаризаһында айырылышыуҙың дәлиле итеп ҡатынының башҡа кеше менән хат яҙышыуын, хужалыҡсан булмауын, Ватан һуғышы инвалиде булған өсөн тураһында хәстәрлек итмәүен күрһәтә. Ошо нигеҙҙә тауыш килеп сыға. Шул нигеҙҙә бер-береһен хөрмәтләмәй башлайҙар, хатта бала тыуыу ҙа семьяға шатлыҡ килтермәй.

Айырылышыу тураһындағы материалды судта тикшереү һөҙөмтәһендә тарафтар семья тормошона үҙҙәренең ентә ҡараҡанлыҡтарына ышаналар һәм икәүһе килешеп судтан ҡайтып китәләр. Ике йәки күп ҡатын алыу — ул енәйәт. Енәйәтсе бер йылға тиклем булған срокҡа хилок тәҙәтеү эштәренә, йәки бер меҫ һумға тиклем штраф һалыуға хәкем итеү менән яҙаға тартырыла.

Совет государствоһы, беҙҙең халҡыбыҙ ҡатын-ҡыҙҙың — әсәләрҙең авторитетен юғары күтәрә.

Әсә һәм бала интерестәрен һаҡлап, государство ауырлы ҡатындарға һәм әсәләргә бала тәрбиәләү өсөн зур материаль ярҙам күрһәтә. Ыҙы иҫбатлау өсөн түбәндәге һандарҙы күрһәтеп үтеү ҙә етә: Тик бер Башкортостанда ғаилә пособие алыусы күп балалы һәм яңыҫ әсәләр һаны 80 мең самаһы кеше тәшкил итә. 578 ҡатынға «Героиня әсә» тигән почетлы исем бирелде һәм 73 мең әсә «Әсәлек даны» ордене һәм «Әсәлек медале» тигән медаль менән наградланы.

Ауырлы һәм бала тыуҙырыусы ҡатындарға пособие түләүгә, яңы тыуған балалар өсөн балалар әйберҙәре алыуға, бала имеҙеүсе әсәләргә пособиегә социаль страхование бюджеты буйынса райәт зур средство түләнелә. Балалар консультацияларының, бала тыуҙырыу йорттарының, балалар ясле-бакчаларының һәм йорттарының селтәре киң йәйелдерелде.

Йәше етмәгән һәм йәше үтеп тә хеҙмәткә һәләтһеҙ балаларҙы тәрбиәләү бурысы семьяға йөкмәтелә. Алимент түләүҙән уҫал ниәт менән аныҫ рәүештә баш тартыуҙа ғәйепле кешеләр 2 йыл срокҡа төрмәгә ултыртыу яҙаһына тарттырылалар.

Мәҫәлән гражданин А. Г. Доримонтов алимент түләүҙән баш тартҡаны өсөн Өфө ҡалаһы, Ленин районының өсөнсө участка халҡ суды тарафынан бер йылға төрмәгә ултыртыуға хөкүм ителде.

Семья ағзаларын ата-әсәлек тойғоһо менән үҙ-ара тығыҙ бәйләнешҡәндәр һәм бер-береһе тураһында хәстәрлек итергә, береһенә-береһе материаль һәм мораль ярҙам күрһәтергә тейештәр.

Семьяның мөһим бурыстарынан береһе — мәктәп менән берлектә балаларҙы коммунистик рухта тәрбиәләүҙән, уларҙы үҙ алдына йәшәрлек итеп киң торошло юлына баҫтырыуҙан, социалистик обществоның һау-сәләмәт үҫеше өсөн өлөш индереүҙән тора.

Тик ныҡлы һәм таҙа совет семьяһында ғына йәштәрҙе ныҡлы, аныҫ һәм мораль яҡтан тотанаҡлы итеп тәрбиәләү бурысын тәьмин итә ала.

**К. Рәхмәтуллин.**

*Төрлө хәбәрҙәр*

## Механизаторҙарҙың өлгөлө хеҙмәте

Беҙҙең Сүкҡул МТС-ы механизаторҙары Дүртойлө МТС-ы менән социалистик ярыша хеҙмәт өлгөләре күрһәттеләр. Беҙ 10 июнгә 3000 гектар урынына, 3143 гектар пар күтәреп, планды 104 процентҡа үтәнек.

Механизаторҙарыбыҙ пар ере әйләртеүҙә интенсивлыҡты юғары культураһына әйә булыуҫы бригада ысынлап алыу өсөн ярышалар. МТС дирекцияһы һәм партия ойошмаһы был патриотик хәрәкәткә комсомол рәүешле етәкселек итә.

Ингеш Госмановтың бригадаһы 8 июнгә пар һөрөү планын 146 процентҡа үтәп, ВКП(б) райкомының, район Советы исполкомының һәм МТС дирекцияһының күсмә Ҡыҙыл Байрағын яулап алды. Ингеш Мүлләков бригадаһы ла пар күтәреүҙә планды алдынғылар сафында үтәне. Трактористарҙан Ш. Билалов, С. Нәбиев, М. Баһаитов ингештәр эште тиҙ һәм сифат күрһәткестәрен ламын рәүештә тәьмин иттеләр.

Хәҙер беҙҙең механизаторҙар коллективе пар майҙандарын ашкәртәләр.

**Ғ. Шәғәрәев,**

Сүкҡул МТС-ы директорының политик эштәр буйынса урынбаҫары.

—☆—

## Кино селтәре киңәйтелә

Башкорт АССР-ы Министрҙар Советы әрҙәнәҙге кинофикация управленнеһенең Ремтехснабы (начальнигы ингеш Хәмитов) район кино-театрҙарын запас частар менән тәьмин итеүҙе өлгөлө ойоштороҫо. Хәҙер ауыл ерҙәрендәге кинопараттарҙың запас частарға есек әлекке көүек Өфөгә мөкиндәр килмәйҙәр. Запас частар, алдан бирелгән заявкалар буйынса почта аша посылка менән ебәрелә. Апрелдәге йыйылған биш айы эсендә Ремтехснаб район кино-театрҙарына 120-нән артыҡ посылка *ебәрҙе.*

Кино аппараттарын Өфөгә килтереп урында ремонтлау өсөн республиканың 9 район үҙәгендә ремонт пунктҡары ойошторолдо. Улар өсөн ин яҡшы киномеханиктәрҙән кадрҙар һайлап алынды. Бөрө, Белорет, Мәләүез, Стәрлетамаҡ, Яңаурай һәм Баймаҡ райондарында ремонт пунктҡары эшләй башлағандар ҙа инде. Ошо көндәрҙә Туймазы, Ҡыйғы һәм Бәләбәй пунктҡары эшләй башлаҫаҡ.

Райондарҙағы күсмә кинолар ҙың транспорт средстволары менән тәьмин итеү ҙә яҡшыртыла. Быйыл республиканың Байҡыбаш, Борай, Илеш, Кейпортҙо һәм Абзан райондарына күсмә киноустановкалар менән йыһазландырылған автомашиналар ебәрелде.

Бабай шахтерҙары һәм Октябрьский нефтселәре өсөн яңы стационар кинотеатрҙар асыла. Был кино-театрҙар өсөн инәпер комплектлы стационар киноустановкалар ебәрелде.

Ошо көндәрҙә Ремтехснаб республика кино-театрҙары өсөн яңы кинопаттарҙар аласаҡ.

—☆—

### Мәктәп балалары сәсеүлектәрҙе тәрбиәләүҙә ярҙам итәләр

Стәрлебаш районы колхоздарының башланғыс мәктәптәрендә укыусылар уҡыу йылын тамамлау менән колхоз баҫыуҙарына сәсеүлектәрҙе тәрбиәләргә сыҡтылар.

Сталин, Салауат исемендәге, «Чулпан», «Мәҙәниәт» колхоздарының баҫыуҙарында һәр көндө 150—180 бала эшләй.

Балалар көсө менән 8.953 гектар майҙан һабан ашлығы тығыҙ үләндәренән таҙартылды.

—☆—

## *Балалар өсөн санаторийҙар*

Балаларҙы сәләмәтләндереү учреждениеләре селтәре республикабыҙҙа киңәйгәндән-киңәйә. Бигерәк тә йәйге сезонда йәш быуындың байтағы санаторийҙарҙа, лагерҙарҙа ял итәләр, дауаланалар.

Башкорт АССР-ы Баулыҡ һаҡлау Министерствоһының Ҡарҙағы йыйғаһы буйындағы санаторийҙа уҡыу йәшендәге 300 бала ял итә. Бында һәр сменa 40 кенә иҫәпләнгән.

Шулай уҡ Өфөнөң Глумилино арыҡындағы урманда, Иглин, Мәсетле райондарында, Бөрө һәм Чернаковск ҡалаларында балалар санаторийҙәре эшләй. Октябрьскийҙа ла 30 урынлыҡ санаторий эшләнә.

Тик балалар санаторийҙәре өсөн генә былтыр государствоның 7 миллион һумдан артыҡ средство бирә.

**Ғ. Уныҫев.**

## *Сит илдәрҙән телеграммалар*

### Франциялағы ун партияларҙың блогы тураһында „Фронт“ газетаһы

БРЮССЕЛЬ, 25 июнь. (ТАСС). «Фронт» газетаһы Франциялә реакцион партияларҙың берҙәм фронт—ун партиялар һәм үҙәк партияларының берләшкән блогын төҙөү тураһында хыялланалар, тигән мәҡәлә баҫып сығарҙы.

Бындай фронт төҙөү идеяһын Ҡушма Штаттар уйлап сығарған, улар үҙҙәренең пособдары — Бефферн һәм Брюс аркылы был мәсьәләлә ҡыҙыҡһынғандар партиялар етәкселәренең осрашыуҙарын ойоштороналар. Ун партияларҙың был аныҫ концентрацияһында ла Голль партияһы иң төп ролде уйнарға тейеш.

МРП-ның («Республикан-халыҡ хәрәкәте») аныҫ һайланған председателе Бидо менән РПФ-ның («Франция халҡының берекмәһе» тип аталған генерал селтәрҙәре партияһы) генеральный секретаре Сустель араһында бәрелешкән урынлаштырылған да инде.

Американдылар башҡа партияларҙың да, мәҫәлән, Мюттер һәм Даладье («Республикан азатлыҡ партияһы»), Кларт («Брестиндәр партияһы»), Илерон һәм Капитан («Демократияның һәм социалистарҙың ҡарашлыҡ күрһәтеү лигалары»), Поль Рейно һәм Фландин («Демократик альянс») партияларының етәкселәрен ҙә «файҙаланыуҙы» күҙ тоталар.

### АҠШ-та берләшкән разведка төҙөү

НЬЮ-ЙОРК, 25 июнь. (ТАСС). «Нью-Йорк пост» газетаһының хәбәр итеүенә ҡарағанда, оборона министре Джонсон ғәскәрҙең, флоттың һәм авиацияның разведка органдарын берләштереү тураһындағы тәҡдимде хупланы һәм был берләштереүҙе тормошҡа ашырыу буйынса тәүге практик эшмәкәрлекте башланы.

### Италия компартияһы етәкселәренең конференцияһе

РИМ, 25 июнь. (ТАСС). «Унита» газетаһы, 24 июндә Италия компартияһының етәкселәре, хеҙмәтсәндәрҙәре профсоюз көрәше айҡанлы идеә килеп тыуған ҡәҙәр һәм ауыл хужалығы эшселәре забастовкаһының һөҙөмтәләрен тикшереү, тип хәбәр итә.

Ирҙан ителгән махсус комиссиялә былай тип әйтелә: «партияның етәкселәре ауыл батрактары һәм хеҙмәтсәндәренең енәүен, төрө талантар есен булған көрәштә хеҙмәтсәндәрҙән берләштерә һәм ныҡ тороуҙарының ғүзәлләштереү һәм планлаштырыуҙа да инде.

Америкалылар баҫҡа партияларының да, мәҫәлән, Мюттер һәм Даладье («Республикан азатлыҡ партияһы»), Кларт («Брестиндәр партияһы»), Илерон һәм Капитан («Демократияның һәм социалистарҙың ҡарашлыҡ күрһәтеү лигалары»), Поль Рейно һәм Фландин («Демократик альянс») партияларының етәкселәренә ҙә «файҙаланыуҙы» күҙ тоталар.

### Англияла ҡарт эшселәрҙә эштәренән сығаралар

ЛОНДОН, 25 июнь. (ТАСС). «Йоркшир пост» газетаһының хәбәрсеһе Гейнсборолағы былай тип яҙа: килгәне аҙнала «Маршалл организейшнлоф эгрикалчерл энджинирс» машиналар төҙөү компанияһының Гейнсборолағы, Лидстағы, Спротборолағы (Ланкастер) һәм Крукстедағы (Дарем) заводтары 65 йәштән өлкәрәк булған 500-гә яҡын эшсене вазифаларынан сығарыуҙы талап итеүҙе үтәйҙәр. Ҡарт эшселәрҙе эштәренән сығарыу производствола расходтарҙы кәметеүҙең ҡәрәкәте менән аңлатыла.

### Греция хөкүмәтен төҙөү Цалдариске тапшырылды

АФИНА, 25 июнь. (ТАСС). Грецияның яңы хөкүмәтен төҙөү Цалдариске тапшырылды. Булған мәғлүмәттәргә ҡарағанда, Цалдарис, монархистик «халыҡ партияһының» либералдар менән хеҙмәттәшлеген, яңы хөкүмәттең бағаһы итеп һаҡлап ҡалдырырға тырышҡан. Цалдарис кабинетте төҙөүгә Сәршәмбе көнтәйҙән һуң башлаясаҡ. Уны күрә 26 июндә булаҫаҡ.

### Индонезияла һуғыш хәрәкәттәре

ГААГА, 26 июнь. (ТАСС). АНП агентствоһы, хәҙерге ваҡытта Яваның күп кенә райондарында һуғыштар бара, тип хәбәр итә. Яваның урта өлөшөндә, Салатига районында, Индонезиялеләр 200 кешенән торған отряд менән голландылар һуғыш алып баралар. Ике яҡта ла үлеүселәр һәм яралануҫылар бар.

### Франция *республикаға ҡаршы заговорҙа* ҡатнашыусылар ирҙә сығарылғандар

ПАРИЖ, 25 июнь. (ТАСС). Париж гәзиталары республикаға ҡаршы фашистик заговорҙа ҡатнашҡан РПФ члендәренән (Франция халҡының берекмәһе тип аталған дөгөлселәр партияһы — ред). 7 кешенең ирҙә сығарылыуҙары тураһында хәбәр итәләр.

Был ғәйеп хәбәр ителгәненсә, бөтә хөкүмәт матбуғаты һәм Франциялағы ун матбуғат заговор тураһында ишетмәй ҡалырға тырышты. Ҡулға алынған кешеләр официаль рәүештә «армияны һәм милләтте тарҡатыуҙа» ғәйепләнгәндәр. Ләкин шуныһы асыҡ булдыҡ, республиканы ҡолатыу һәм шул ук партизандар отряде Дени өйәҙе, Дексен волосында полиция управленнеһенә һөжүм итеп, бер төркөм полицейскийҙәрҙе үлтергән. Шул ук өйәҙҙә хәрәкәт итеүсе партизандар полиция отряденә ярҙамға ебәрелгән полицейскийҙәрҙе юҡ иткәндәр.

Босеи, Хампхен, Ренгвал, Гуре һәм башҡа өйәҙҙәрҙә партизандар бик күп полицейскийҙәрҙе үлтергәндәр. Пенчап районында партизандарға ҡаршы көрәш алып барған ваҡытта полиция отряде үҙ составынан 10 кешене юғалтып, кире сигергә мәжбүр булған. Башҡа бик күп өйәҙҙәрҙә лә партизандар полицияны менән государство түңәрәкләре алып барырға әҙерлек алып барырған.

Хәҙер ирҙә сығарылған заговорсыларҙың 3 кеше—Морис Шаттон, Альбер Прадель һәм «Ситроен» фирмаһының агенты Раймон Шатерон үҙ ваҡытында государство түңәрәкләре үтәреү өсөн Парижға ҡорал илтә башҡа ваҡытта арестҡа алынған булғандар. Ирҙә сығарылған кешеләрҙең ҡалған дүртәһе — Нёвер ҡалаһының итлекшнал советының ағзалары Готерон, Делестан, лейтенант Робин һәм капитан Поти әле лә ялай уҡ республикаға ҡаршы заговорҙа активин ҡатнашыусы булғандар.

### Совет профсоюз делегацияһының Миланға килеүе

РИМ, 25 июнь. (ТАСС). Анса агентствоһы, совет профсоюз делегацияһы В. В. Кузнецов етәкселегендә, профсоюздарҙың киңәйтелгән Бөтә Донъя конгрессынан эштәренән ҡайтыуы есен Рим-ҙан Миланға самолетта килде, тип хәбәр итә.

### Греция хөкүмәтен төҙөү Цалдариске тапшырылды

АФИНА, 25 июнь. (ТАСС). Грецияның яңы хөкүмәтен төҙөү Цалдариске тапшырылды. Булған мәғлүмәттәргә ҡарағанда, Цалдарис, монархистик «халыҡ партияһының» либералдар менән

### Индонезияла һуғыш хәрәкәттәре

ГААГА, 26 июнь. (ТАСС). АНП агентствоһы, хәҙерге ваҡытта Яваның күп кенә райондарында һуғыштар бара, тип хәбәр итә. Яваның урта өлөшөндә, Салатига районында, Индонезиялеләр 200 кешенән торған отряд менән голландылар һуғыш алып баралар. Ике яҡта ла үлеүселәр һәм яралануҫылар бар.

## Көньяҡ Кореяла партизандар хәрәкәте

ПХЕНЬЯН, 26 июнь. (ТАСС). Кореяның үҙәк телеграф агентствоһы Тенъяҡ һәм Көньяҡ Чунчендә, Тенъяҡ һәм Көньяҡ Чоллана (Көньяҡ Корея) партизан отрядтарының активлеге көндәкән кәсәйә бара, тип хәбәр итә. 10 июндә партизандар Данан станцияһында полиция булеген тулыһынса тәрмар итеп, полицейскийҙәрҙән барлыҡ коралдарын баҫып алғандар. Икенсе көнгәһен шул ук партизандар отряде Дани өйәҙе, Дексен волосында полиция управленнеһенә һөжүм итеп, бер төркөм полицейскийҙәрҙе үлтергән. Шул ук өйәҙҙә хәрәкәт итеүсе партизандар полиция отряденә ярҙамға ебәрелгән полицейскийҙәрҙе юҡ иткәндәр.

Босеи, Хампхен, Ренгвал, Гуре һәм башҡа өйәҙҙәрҙә партизандар бик күп полицейскийҙәрҙе үлтергәндәр. Пенчап районында партизандарға ҡаршы көрәш алып барған ваҡытта полиция отряде үҙ составынан 10 кешене юғалтып, кире сигергә мәжбүр булған. Башҡа бик күп өйәҙҙәрҙә лә партизандар полицияның карательный отрядтарына серегә ҡәҙәр һөжүм.

Көньяҡ Кореяла партизандар төркөмдәренең киң көләс алыуынан тороныҡһыған марионет хөкүмәт үҙ хәрәкәтте бәҫләдырыу есен тырышып ҡараһа ла, уңышҡа өлгәшә алманы. Ли Сын Ман хөкүмәте тип аталған хөкүмәт партизан отрядтәре хәрәкәт итеүсе үҙәк райондарға — тарлы райондарҙан күсеп ләнгән Одосан, Тхябаксан һәм шулай уҡ улар тирәһендәге ейәҙҙәргә — партизан отрядтәренен ҙур соединениеларын урынлаштырған райондарға бер нисә карательный полиция отрядтәре ебәрҙе. Партизан отрядтәре полицияға ҡаршы көрәш ваҡытында үҙҙәренә алынған американ коралдары менән ҡоралланғандар. Көньяҡ Корея агентствоһы Хәбәтов Тхэсиндан официаль хәбәр итеүенә ҡарағанда, Банвон провинцияһында карательный отрядтәрҙән һуғышҡан операцияларына етәкселек итеү есен 15 июндә Америка офицерҙәре килгән.

## *Йәш мичуринселәр*

И. В. Мичурин ученнеһе буйынса

Йәш-йәшкел яратҡыс төрөнгән ағас ҡайындар араһынан, ауыл әргәлә кескәй йылға ага. Йылғанын урта ағымына, ике яҡ ар буйлап бүтәндәр төзелеп китә. Улар рәт-рәт булып тигеҙ шаҡматтарға бүленгәндәр. Һәр бер бүлек башына бирҡалар ҡуйылған. Уларға: «1-се бригада. 2-се звено. Меслимова Сәбира. Бабыһының арпа. 10 грамм. 60 төп. 5 майҙа ултыртылды» кеүек һүҙҙәр яҙылған. Ул яҙыуҙар күп һәм төрлө-төрлө.

Урман-Башҡалаҡ балалар йортонда тәрбиәләнеүселәрҙең 29 сорттағы үҫемлектәрҙән торған тәжрибә участкаһы бар.

Кыш инде әле. Балалар йортонон хеҙмәт буйынса инструкторы, тәжрибәле баҡсасы ингеш Вәфә Ҡотлобаев табигәт һәйбәт уҡыусыларҙан йәш натуралистар түңәрәк ойоштороҫо. Балаларҙың теләге менән түңәрәккә «Йәш мичуриншелә» исеме бирелде. Дирекция түңәрәккә ҙур ярҙам итте: йыйнаҡ ҡына эш бүлмәһе ойоштороҫо, йәш натуралистәрҙең республика станцияһынан яңы сорт орлоктар алдыртты, күргәҙмә материалдар, брошюралар, альбомдар һатып алды.

Балалар түңәрәктә атаҡлы баҡсасы, бәйек ғалим И. В. Мичуриндең хеҙмәттәрен өйрәнделәр, орлоктар өстөндә ашлеләр — уларҙы шыттырҙылар, сығыштарын тикшерҙеләр... Яз етеүгә бүлмә шыттың сытын килеүсе үҫемлеккә парниктәр менән тулы булды. Түңәрәк члендәре уҡыуҙан буш ваҡыттарын уларҙы тәрбиәләүгә үткәрә башланылар. Түңәрәк бүлмәһе ысын мәғәнәһендә йәш натуралистар лабораторияһына әйләнде. Бер нисә таҙыр уҡыусылар менән беседа үткәреү есен специалистар саҡырылды.

Хәҙер түңәрәк бригадаларға, звеноларға бүленеп, бер ай инде, участкала ныҡышмалы эш алып бара. Хеҙмәт бушҡа китмәне. 30 төп алма ағасы, 150 төп ҡарағат ҡыуағы, 300 төп жүрәй елгә һәм башҡа төр үҫемлектәр көр булып үҫеп ултыралар. 3-се классе уҡыусыһы Лида Нурмөхәмәтова звеноһы тәрбиәләгән 3000 төп баҡса елгә бөрҙәм үҫеш сыҡты. 0,60 гектар майҙанға ултыртылған ҡыяр, ҡауын, помидор, һуған һәм башҡалар быйыл балалар йортон үҙҙәре үҫтергән йәшелсәләр менән тәьмин итәсәк.

Түңәрәк члендәре үҫемлектәр өстөндә тәжрибәләр яһайҙар. Күҙәтеү һөҙөмтәһе махсус журналға теркәп барыла.

Баҡса яһалма рәүештә һуғарыла. Балалар йылғаны быуҙылар; көрәк ваҡытта быуғаны арыҡтар буйлап тотолдар араһына һыу ебәрҙеләр.

Тәрбиәләнеүселәр үҙҙәренең йәй көндәрен ошо баҡсала ижади хеҙмәт менән күңелле үткәрәләр.

**З. Йәлаетдинов,**

Мәкәр районы.

### Урта мәктәп уҡыусылары шефлыҡ итәләр

Стәрлебаш беренсе һәм икенсе урта мәктәптәренең уҡыусылары урман полосаларын тәрбиәләүгә шефлыҡ итәләр.

Улар 40 гектар майҙанда ултыртылған ағастарҙы ҡый үләндәренән таҙартылар һәм рәт араларын эшкәртәләр һәм 13 гектар майҙанға һыу һибтеләр.

Уҡыусылар бер уҡ ваҡытта 168 километрлы минераль елгә һәм башҡа төр үҫемлектәр көр булып үҫеп ултыралар. 3-се классе уҡыусыһы Лида Нурмөхәмәтова звеноһы тәрбиәләгән 3000 төп баҡса елгә бөрҙәм үҫеш сыҡты. 0,60 гектар майҙанға ултыртылған ҡыяр, ҡауын, помидор, һуған һәм башҡалар быйыл балалар йортон үҙҙәре үҫтергән йәшелсәләр менән тәьмин итәсәк.

Түңәрәк члендәре үҫемлектәр өстөндә тәжрибәләр яһайҙар. Күҙәтеү һөҙөмтәһе махсус журналға теркәп барыла.

Баҡса яһалма рәүештә һуғарыла. Балалар йылғаны быуҙылар; көрәк ваҡытта быуғаны арыҡтар буйлап тотолдар араһына һыу ебәрҙеләр.

Тәрбиәләнеүселәр үҙҙәренең йәй көндәрен ошо баҡсала ижади хеҙмәт менән күңелле үткәрәләр.

**З. Йәлаетдинов,**

Мәкәр районы.

### ХРОНИКА

Башкорт АССР-ы Верховный Советының Президиумы ингеш Сибәғәт Хәсән уғлы Авзяновты Башкорт АССР-ының юстиция министрлеге вазифаһынан, был эште башҡара алмағанлығы есен бушатты.

Яуаплы редактор
Ғ. Ғ. ҒАФАРОВ.

Редакцияның адресы: Өфө ҡалаһы, Карл Маркс урамы, 25. Телефон номерҙәре: яуаплы редактор урынбаҫары — 2-83-87, секретариат һәм совет төҙөлөше бүлеге — 2-80-49, партия тормошо һәм пропаганда бүлектәре — 2-78-48, информация бүлеге — 2-72-26, ауыл хужалығы һәм промышленность бүлектәре — 2-86-29, хеҙмәтсәндәр хаттары, культура һәм тормош бүлектәре — 2-90-22.

Ц02469 Өлкә газета-журналдар типографияһы. Тираж 25000.

*Бөтә илдәрҙең пролетарийҙәре, берләшегеҙ!*

# КЫЗЫЛ БАШҠОРТОСТАН

ВКП(б)-ның БАШҠОРТОСТАН ӨЛКӘ ҺӘМ ӨӨӨ КАЛА КОМИТЕТЫНЫҢ, БАШКОРТ АССР-ы ВЕРХОВНЫЙ СОВЕТЫ ҺӘМ ХЕҘМӘТСӘНДӘР ДЕПУТАТТАРЫНЫҢ ӨӨӨ КАЛА СОВЕТЫ ОРГАНЫ.

30-сы ИЮЛ СЫҒА

1949 йыл
№ 127 (8227
29
ИЮНЬ
шаршамбы

Хаҡы 20 тин.

БӨГӨНГӨ НОМЕРҘӘ:

БЕҘҘӘҢ РЕСПУБЛИКАЛА. (1-се бит).
Колхоз һәм совхоз малсылыҡ работниктәренең республикан кәңәшмәһе. (1-се бит).
М. Дәүләев. — Ленинҙең «Империализм — капитализмдың юғары стадияһы» тигән хеҙмәте тураһында (2-се бит).
СОВЕТ ТӨЗӨЛӨШӨ. Советтәрҙең ойоштороу-массовый эштәрен юғары кимәлгә күтәрергә. (3-се бит).
МАТБУҒАТ БҮЙӘТЕҮ. — Уңышлы сығарылған номер. (3-сө бит).
Трумэн маҡтана («Правда»ның 26 июнь баҫмаһынан). (3-се бит).
Ә. Әхтәмов. — Япраҡтарҙан мал аҙығы әҙерләү. (4-се бит).
Х. Ғилемов. — Искусствоның һәм вәкилдәре. (4-се бит).
Сит илдәрҙән телеграммалар. (4-се бит).

## Социалистик Хеҙмәт Геройы иптәш Алехин етәкселек иткән бригаданың эш тәжрибәһен бөтә трактористарға!

Социалистик ауыл хужалығының культураһын күтәреү өсөн социалистик ярыш көндән-көн киң йәйелә бара. Илебеҙҙең бөтә өлкәләре, шул иҫәптән Башҡорт АССР-ының өлкәләре лә, социалистик ауыл хужалығының продукты биреүсәнлеген, культуралылығын артабан юғары күтәреү өсөн, колхозҙарҙың икономикаһын нығытыу һәм колхозсыларҙы муллатормошло итеү өсөн көрәшәләр. Иптәш Сталин өйрәткәнсә «Колхозсылар муллатормошло булһын өсөн хәҙер бер генә нәмә — колхозҙа намыҫ менән эшләү, тракторҙарҙан һәм машиналарҙан дөрөҫ файҙаланыу, эш малдарын дөрөҫ файҙаланыу, ерҙе дөрөҫ эшкәртеү, колхоз милкен һаҡлау өлөш көрәк».

Бына шуға күрә лә республикабыҙҙың колхозсылары, МТС һәм совхоз эшселәре, бөтә совет кәрәстәҙәре менән бер рәттән, Ленин—Сталин партияһы етәкселегендә һәм бөйөк рус халҡының тыуҙырҙыҡ ярҙамында, ауыл хужалығының барлыҡ тармағын да юғары культуралы һәм өлгөлө-өлгөлө эшләйҙәр. Государство тарафынан бирелгән планҙарҙы ин ҡыҫҡа срокта, юғары сифатлы итеп үтәйҙәр. Совет государствоһының планҙары ысынбарлыҡта, халыҡ интерестәренән сығып төҙөлә һәм уларҙы реаль булыуы тора. «Беҙҙең производство планыбыҙҙың реаль булыуы, уларҙы тормош төҙәүсе миллиондарса хеҙмәтсәндәр. Программабыҙҙың реаль булыуы, уларҙы — йәнле кешеләр, беҙҙең менән бер, беҙҙең эшләргә теләүебеҙ, беҙҙең яңыҫа эшләргә әҙер булыуыбыҙ, беҙҙең планды үтәүгә ҡарар итеүебеҙ» (И. Сталин).

Әйе, совет кешеләре эшләргә ҡарар иттеләрме — эшләйҙәр. Дәүләкән МТС-ының Социалистик Хеҙмәт Геройы иптәш Тихон Алехин етәкселек иткән тракторбригадаһының эш тәжрибәләре бының тулы миҫалы булып тора. Уның трактор бригадаһы үҙе хеҙмәтләндергән «Новая жизнь» колхозында яҙғы баҫыу эштәрен ҡыҫҡа срокта һәм юғары агротехник кимәлдә үткәргән. Колхоз менән төҙөлгән договор буйынса алынған үҙенсә йөкләмәләрен срогынан алда үтәне. Яҙғы баҫыу эштәренә бөтә трактористар смена нормаларын систематаш рәүештә арттырып үтәнеләр.

Смена нормаларының үтәлеүе һәм арттырып үтәлеүе тракторҙарҙың сменаға бөтә 11 сәғәт буйына туҡтауһыҙ һәм тулы нагрузкаһында эшләүҙәре иҫәбенә елгәшелде. Предлужниклар һәм икә тарылма «зиг-заг» тырмалы, биш корпуслы һабан агрегаты йөрөткән НАТИ тракторы хаты иҫкә ерҙе һөрүҙә йөрөткәнсе тиҙлегенә йөрөп һөрҙә, ә сиҙәм ерҙе һөрөүҙә 4 корпуслы һабан менән был агрегат йөрөткән өсөнсө тиҙлеге менән эшләне. Вәҡытҡа экономия ясау маҡсатында беренсе смена тракторисе эш аҙашу вәҡытында икенсе сменаны алыштырҙы. Тракторға заправка ясау, төртеп буйынса, буразналағанда заправка арбаһы янында насос ярҙамында 7—8 минутта үткәрелде. Трактор радиаторына һыу һалыу ҙа шулай уҡ буразналағанда үткәрелде. Хеҙмәттә дөрөҫ ойоштороу һәм юғары хеҙмәт дисциплинаһы һәр бер сменала эш вәҡытын максимум файҙаланыуҙы, трактор һәм ауыл хужалығы машиналарының эшләмәй тороу вәҡытын байтаҡ ҡыҫҡартыуҙы тәьмин итте.

Бригада өсөн билдәләнгән эш көнө төртәпе нык һаҙлана. Трактористарҙың сменаһы иртәнге 8 сәғәттә һәм кис 20 сәғәттә алышына. Шуның менән бергә техник тәрбиә лә, ҡарау ҙа, яғыулыҡ һәм майлау материалдары заправкаһы вәҡытында һәр ике сменә трактористарҙа һәм прицепщиктар ҡатнаша һәм улар бригадир етәкселегендә билдәле эш башҡаралар. Улар тракторҙың техник торошо һәм һаҙлығы өсөн яуаплылар. Эште былай ойоштороуҙа сменә 25—30 минут эсендә алмашына ала. Трактористар һәм прицепщиктар трактор һәм тарылма машиналарҙы, техник тәрбиәләү тәртиптәрен яҡшы өйрәнделәр һәм өйрәнәләр, улар билдәләнгән техник тәрбиә тәртиптәрен үҙ вәҡытында һәм намыҫлы рәүештә үтәйҙәр. Шуның һөҙөмтәһендә яҙғы баҫыу эше осороңда бригадала техник төҙәк булмау сәбәбенән тик тороу вәҡиғаһы бөтөнләй онотолдо.

Бригада өсөн билдәләнгән эш көнө төртәпе нык һаҙлана. Трактористарҙың сменаһы иртәнге 8 сәғәттә һәм кис 20 сәғәттә алышына. Шуның менән бергә техник тәрбиә лә, ҡарау ҙа, яғыулыҡ һәм майлау материалдары заправкаһы вәҡытында һәр ике сменә трактористар һәм прицепщиктар ҡатнаша һәм улар бригадир етәкселегендә билдәле эш башҡаралар. Улар тракторҙың техник торошо һәм һаҙлығы өсөн яуаплылар. Эште былай ойоштороуҙа сменә 25—30 минут эсендә алмашына ала. Трактористар һәм прицепщиктар трактор һәм тарылма машиналарҙы, техник тәрбиәләү тәртиптәрен яҡшы өйрәнделәр һәм өйрәнәләр, улар билдәләнгән техник тәрбиә тәртиптәрен үҙ вәҡытында һәм намыҫлы рәүештә үтәйҙәр. Шуның һөҙөмтәһендә яҙғы баҫыу эше осороңда бригадала техник төҙәк булмау сәбәбенән тик тороу вәҡиғаһы бөтөнләй онотолдо.

Бригада эшендә партия-массовый эш яҡшы йүнәлгән. Партия группаһы һәм парттруппорг иптәш Барабанов баҫыу эштәренең отлично сифатлы һәм уларҙы ҡыҫҡа агротехник срокта үткәреү өсөн социалистик ярыш менән етәкселек итә. Коммунистар — Алехин, Титов һәм Барабанов иптәштәр социалистик ярыштың авангардлыҡ ролен үҙ йүнәлдәрында тоталар һәм үҙҙәренең эштәре менән юғары итеп тәртипләүсәнлек, хеҙмәт дисциплинаһы һәм ойоштороулыҡ өлгөһөн күрһәтәләр һәм улар бөтәһе лә агитатор булып эшләйҙәр. бригадала һәр көн политик беседалар үткәрәләр, газеталар уҡыйҙар. Йөкләмәләрҙең үтәлеше партия группаһының һәм бригаданың производственный йыйылыштарында тикшерелә, ин яҡшы трактористар Тыҙыл Байраҡ тапшырыла. Һәр бер трактористың сменала эшләгән эш һөҙөмтәһе көн һайын күрһәткестәр таҡтаһына индерелә һәм боевой листокта яҡтыртылып барыла. Яҙғы осорҙа бригаданың партия группаһының ес тапҡыр йыйылышы үткәрелде. Йыйылышта баҫыу эштәренең сифаты, һәр бер сменала смена нормаларын үтәү, тотош бригаданың һәм һәр бер трактористың йөкләмәләрҙе үтәүе тураһында мәсьәләләр тикшерелде.

ВКП(б) Өлкә Комитетының бюроһы, иптәш Алехин етәкселек иткән трактор бригадаһының алдынғы тәжрибәһен, уның эш методтарын кин рәүештә популярләштереү — республиканың партия, совет, профсоюз һәм ауыл хужалығы органдарының серьеҙ иғтибарына эйә булырға хаҡлы тип билдәләне. Шуның менән бергә партияның обкомы бюроһы ВКП(б) райкомының секретарҙәрен, район Советы исполкомдары председателдәрен, МТС директорҙарын һәм уларҙың политик эштәр буйынса урынбаҫарҙарын Социалистик Хеҙмәт Геройы иптәш Алехин бригадаһының эш тәжрибәләрен МТС советтәрендә бөтә бригадирҙәр, трактористар, прицепщиктар, учетчиктар менән кин рәүештә өйрәнеүҙе ойоштороро һәм һәр бер бригадаға таратыу өсөн конкрет саралар билдәләргә мәжбүр итте. Шулай уҡ МТС работниктәренең профсоюздар илкә комитеты һәм ауыл хужалығы органдары республика МТС-тарында социалистик ярыш менән етәкселек итеүҙе яҡҡа яҡшыртырға, эшселәр комитеттәренә ярышты ойоштороуҙа, алдынғы трактор бригадаларының эш тәжрибәләрен таратыуҙа, бригадирҙәрҙең һәм трактористәрҙең инициативаһын бөтә яҡлап хуплауҙа һәм киңәйтеүҙе һәр ваҡыт практик ярҙам күрһәтергә мәжбүр итеүҙе.

Сөнки, бөйөк өлбашсыбыҙ Иосиф Виссарионович Сталин өйрәткәнсә, «Беҙҙең кешеләребеҙҙең нәмә өсөн көрәшкәнлектәрен һәм уларҙың бөтә донъя күләмендәге тарихи ынеүҙәргә нисек өлгәшкәнлектәрен белеү күпелле һәм шатлыҡлы... Был беҙҙең эшселәр синыфын, беҙҙең кәрәстәндәрҙе, беҙҙең хеҙмәт интеллигенцияһын рух яғынан ҡоралландыра. Был алға атҡа һәм законлы горурлыҡ хисен күтәрә. Был үҙенең көстәренә ышаныҫты нығыта һәм коммунизмдың яңы еңеүҙәренә яулап алыу өсөн яңы көрәштәргә туплай».

Иптәш Алехин тәжрибәһе менән республикабыҙҙың бөтә тракторҙарын ҡоралландырыу, артта ҡалыусыларҙы алдынғылар сафына сығарыу — ВКП(б)-ның ауыл райкомдарының һәм МТС партия ойошмаларының боевой бурысы.

## Беҙҙең республикала

### Поставщиктәрҙең счеттарын срогынан алда түләйҙәр

(Кабель заводы директоры иптәш Туйгунов менән беседа)

Оборот средствалары менән дөрөҫ файҙаланыу предприятиеларҙың хәлен һәм поставщиктар менән потребителдәрҙең ғаләмдағы нығыта һәм оборот средстволарының әйләнешен тиҙләтә. Ошоно күҙ алдында тотоп, Запорожье коксохимиктәре поставщиктәрҙең счеттарын срогынан 7 көн алда түләргә булдылар. Коксохимиктәрҙең был патриотик башланғысына беҙҙең завод коллективе лә ҡушылды.

Ағымдағы йылда кабель эҙәүселәр үткән йылға ҡарағанда күп яҡшы эшләйҙәр. Завод ай һайын государство планын арттырып үтәп килә. Мәскәүселәрҙең оборот средстволарының әйләнешен тиҙләтергә, тигән патриотик сақырыуын коллектив ҡайнар хуплап ҡаршы алды һәм сақырыуға ҡушылды. Күп кенә саралар тормошҡа ашырылды. Беҙ производство ҡалдыҡтарын кәметеү һәм уларҙы яңынан эшкә ебәреү сараһын күрҙек. Техника һәм технология процестәрен камиллаштерҙек. Был производство пикһыҙ ҡыҫҡартырға мөмкинлек бирҙе. Заводта 25 бригада экономия өсөн көрәшә. Улар һаҡлап алып ҡалған материалдарҙан пландан тыш 360 километр оҙонлоғонда кабель сығарҙы һәм шунан эшләп сығарҙық.

Продукцияның үҙенә төшөү хаҡын пландан тыш кәметеү арҡаһында дүрт ай эсендә 554 мең һум экономия алдық. Ошо ваҡыт эсендә государствоға 629 мең һум файҙа бирҙек.

Запорожье коксохимиктәренең инициативаһына ҡушылып, беҙҙең завод коллективе поставщиктәрҙең счеттарын түләү өсөн билдәләнгән 7 көнлөк льготанан бәләкәй тартты һәм уларҙың счеттарын срогынан алда үтәргә булды. Үткән айҙың аҙағында һәм был айҙың башында Павлов-Посадск, Мәскәү, Куйбышев һәм башҡа ҡалаларҙағы поставщиктәрҙең 700 мең һумдан артығыраҡ счетын срогынан алда түләнек тә инде.

Заводтарҙың счеттарын срогынан алда түләп, беҙ уларҙың оборот средстволарының әйләнешен тиҙләтергә һәм финанс хәлдәрен нығытырға ярҙам итәбеҙ.

### Общественный малсылыкка якшы торлактар

ПЕТРОВСК. Маҡар районының «Тратау» колхозы члендәре ағымдағы йылда бөтә төр хужалыҡ эштәрен дә ойоштаплыҡ менән алып баралар.

Һәр бер бригада һәм ферма урожай йыйнау осорона тиклем төҙәлеш эштәрен тамамлау өсөн көрәшә. Колхоздың ике баҫыусылыҡ бригадаһына янынан берәр ат аҙбары һәм мегәҙә әре малдар өсөн торлаҡ ҡурайтылып һалына. Төҙәлеш өсөн ағас материалдары ташыуҙа 25 кеше эшләй. Ишмөхәмәтов, Рәшитов, Мырзабаев һәм Хужахмәтов иптәштәр төҙәлештә кәндәлек заданиеларын 150 процентҡа үтәйҙәр.

З. Ямалетдинов,
С. Имаңғолов.

### Малсылык работниктәренең республикан кәңәшмәһендә

Һүрәттә: (һулдан уңға) кәңәшмәлә ҡатнашыусы делегаттарҙан — Мораптал совхозының һыйыр һауыусыһы С. Ҡарамбаева, Иглин районы «Путь Ленина» колхозының быҙауҙар ҡараусыһы Э. Рудольф, Борай районы «Суҙпан» колхозының ат ҡараусыһы М. Сәлимов иптәштәр.

### Бакулылар менән социалистик ярыш

Беренсе номерле бораулау контораһының коллективе Баку бораулаусылары менән ярыша. Коллектив был социалистик ярышта үҙенә яуаплы йөкләмәләр алды. Һәр бригада эксплоатация бораулауында тиҙлекте станок-айға 500 метрға еткерергә тейеш. Ә айырым бригадалар 600 метр тиҙлек менән бораулау йөкләмәһен алдылар.

Июнь айының башында бораулау мастере иптәш Усов 572-се буровой станок-айға 673 метр тиҙлек менән, Сталин премияһы лауреаты мастер Балабанов 574-се буровойҙа 684 метр тиҙлек менән бораулаҙылар. Нефть скважиналарын юғары тиҙлектә бораулау өсөн барған ярыштың күренекле инициаторы мастер Алексеев был айҙа яңы уңыштарға өлгәште. Ул 614-се буровойҙа 716 метр тиҙлектә борауланы.

Был скважиналарҙың бөтәһе лә стандарт монтаж схемала төҙәлеү, аҡ балсыҡ шыйыҡһаһы өсөн берәр генә насослы булыуы менән характерле. Улар турбина ярҙамында, төҙәлгәнә 32,5 метр тиҙлектәге нормаль режимда бораулаҙылар.

Беҙҙең мастерҙәр турбиндәрҙең кәүәтен тулыһынса файҙаланыуға өлгәштеләр. Долото өҫтөндә 17—18 тонна самаһы максималь ауырлыҡ тотола. Был механик тиҙлекте сәғәтенә 3 метрҙан да арттырыу мөмкинлеген бирҙе.

Алдынғы бригадаларҙың эш күрһәткестәре станок-айға 500—600 метр тиҙлек менән бораулауҙың бик реаль мөмкинлеген күрһәтә. Уларҙың күбеһе бораулау тиҙлеген билдәләнгән нормаһан күп арттырып ебәралар.

Бораулау контораһының партия ойошмаһы коллективҡа Баку бораулаусылары менән ярыштың әһәмиәтен аңлатты, яңы бурыстар ҡуйҙы. Партия группалары, агитаторҙар, шулай уҡ профсоюз һәм комсомол ойошмалары бораулаусыларҙың хеҙмәт өлгөлөлөгөн күтәреү, простойҙарҙы тыуҙыра торған өлгөһөҙлектәрҙе бөтәреү, авариларҙы булдырмау һәм алдынғы мастер скоростниктәрҙән Социалистик Хеҙмәт Геройы Бугрименов, Сталин премияһы лауреаты Балабанов һәм башҡа иптәштәрҙең яңы тәжрибәләрен йәйелдереү өҫтөндә систематаш рәүештә эш алып баралар.

Бакулылар менән ярышта алдынғылыҡ өсөн көрәш башланды. Тәүге көндәрҙең йомғаҡтары ла ғүзәл һөҙөмтәләр бирҙеләр. Ләкин беҙ алғашлағыҙҙан менән генә тынысланмайынса, бораулау тиҙлеген арттырып үтеүҙе өсөн государство средстволарының миллиондарҙан һуңдарына экономия ясау өсөн көрәшәбеҙ.

А. Слепкин,
«Туймазынефть» трестының беренсе номерле бораулау контораһында ВКП(б) Үҙәк Комитеты парторгы.

### *Мул аҙык базаһы өсөн*

**Шишмә.** Райондың колхоздары ағымдағы йылда мал аҙыҡтары әҙерләүгә зур әһәмиәт бирәләр. «Бригада», «Кызыл Октябрь», «Башҡортостандың 10 йыллығы» һәм Калинин, Сәйфи Ҡудаш исемендәге колхоздар бесән сабыу, бесән йыйнау һәм силос әҙерләү өсөн көрәкле машиналарҙы һәм инвентарҙәрҙе тулыһы менән ремонтланылар һәм, мал аҙыҡтарын әҙерләүгә башланылар.

Калинин исемендәге колхоз 300 тонна, Сәйфи Ҡудаш исемендәге колхоз 100 тонна силос әҙерләләр. Хәҙер массовый рәүештә бесән сабыу һәм башҡа төр мал аҙыҡтары әҙерләү башланды.

Р. Калимуллин.

### Рационализация һәм камиллаштереү

Өфө нефть эшкәртеү заводының иптәш Идиятуллин етәкселек иткән цехы сыҙыҡ ташлау станогын ҡулланышҡа индерә. Был станок ҡулланышҡа индерелгәнгә тиклем цехтың ремонт-механик бригадаһы ташлау станогын ремонтлағанда, ташлау станогының ҡулланышҡа индерелгәнгә тиклем ремонтлау өсөн 3 көн кәрәк булһа, хәҙер ул 1 көнгә генә ҡала.

Цехтың ремонт-механик бригадаһы ташлау станогын ремонтлағанда, ташлау станогының ҡулланышҡа индерелгәнгә тиклем ремонтлау өсөн 3 көн кәрәк булһа, хәҙер ул 1 көнгә генә ҡала.

### Күлдәр балыҡландырыла

Өфө балыҡ заводы (директоры иптәш Калмаков) коллективы икенсе кварталдың планын уңышлы үтәне.

Быйыл завод республиканың күлдәрен балыҡландырыу буйынса зур эштәр башҡара. Ялтыраусыллы ҡарп үрсетеү өсөн питомник ойошторола. Күлдәрҙәге сортлан, алабога кеүек йыртҡыс балыҡтар бетерелә, улар урынына ҡыйғай сазан, ҡорбан, онто, кәмәк төнкәле табан балыҡтары ебәрелә. Кырмыҫҡалы районы Куйбышев исемендәге колхоздың иптәш Биктимиров етәкселек иткән бригадаһы Ҡускар күлен йыртҡыс балыҡтарҙан таҙартыу, ҡорбан һәм онто балыҡтары ебәреү эштәрен башланы ла инде. Благовещен заводы эргәһендә икә күлгә лә ҡыйғай сазан, ҡорбан һәм табан балыҡтары ебәрелә.

## КОЛХОЗ ҺӘМ СОВХОЗ МАЛСЫЛЫҠ РАБОТНИКТӘРЕНЕҢ РЕСПУБЛИКАН КӘҢӘШМӘҺЕ

Колхоз һәм совхоз малсылыҡ работниктәренең республикан кәңәшмәһе 28 июндә тамамланды.

Кәңәшмәлә ҡатнашыусылар «СССР Министрҙар Советенең һәм ВКП(б) Үҙәк Комитетының колхоздарҙа һәм совхоздарҙа продукты биреүсе общественный малсылыҡты үҫтереүҙең (1949—1951 йылдарға) өс йыллыҡ планын үтәү саралары тураһында» БАССР Министрҙар Советенең председателе иптәш Уразбаевтың докладын тыңланылар.

Фекер алышыуҙарҙа беренсе булып сығыш яһаусы Башкортостандың бертуҡ ашлыҡ совхоздары тресының баш зоотехниге иптәш Полуянкин былай тине:

— Башкортостандың бертуҡ ашлыҡ совхоздары малсылыҡты үҫтереүҙә байтаҡ уңыштарға өлгөштеләр. Ләкин былар ғына беҙҙе тынысландырмай. Февраль Пленумы ҡарары талап иткәнсә беҙҙең совхоздар күп хужалыҡ тармаҡлы булып нығып ете алмағандар әле. Хәҙер совхоздарҙа малдарҙың токомон яҡшыртыу эшенә айырыуса иғтибар итәбеҙ. Сөнки токомдо яҡшыртмай тороп малсылыҡтың үҫешен һәм продуктивлеген күтәреү мөмкин дә түгел.

Унан һуң Дәүләкән районының «Яңы тан» колхозы фермаларының мөдире иптәш Б. Торманаев һөйләй:

— Партиябыҙҙың һәм хөкүмәтебеҙҙең, — ти ул, — общественный малсылыҡты үҫтереү һәм продуктивлеген күтәреү ауыл хужалығының үҙәк бурысы тип биргән күрһәтмәһе беҙҙең коллектив эшебеҙҙә боевой программа ул. Беҙ был күрһәтмәне үтәү өсөн бөтә мөмкинлектәрҙе тулайбыҙ. Беҙҙең колхозда общественный малсылыҡты үҫтереүҙең государство планы бөтә төр малдар буйынса ла арттырып үтәлде. Государствоға малсылыҡ продуктылары тапшырыуҙың йыллыҡ планын 5 ай ярым эсенә тулыһынса үтәнек. Беҙ, ес йыллыҡ планды ике йыл ярымға үтәү өсөн көрәшәбеҙ.

Ҡаҙҙа районының илкән ветврачы иптәш Чуракаев:

— Малсылыҡты үҫтереүҙә һәм продуктивлеген күтәреүҙә мул аҙыҡ базаһы буҙырыу һәм яҡшы тәрбиәләү саралары менән бер рәттән, малдар араһында зарарлы ауырыуҙарға ҡаршы көйәмәү мәсьәләһе лә зур әһәмиәткә эйә, — ти. Ул үҙенең сығышында райондың зооветеринар работниктәренең мал ауырыуҙарына ҡаршы көрәше һәм Туймазы районы малсылыҡ работниктәре менән тәжрибә уртаҡлашыу социалистик ярыш договорының үтәлеше тураһында хәбәрләне.

Кәңәшмәлә председателлек итеүсе БАССР Министрҙар Советы председателенең урынбаҫары иптәш Ермолаев ауыл хужалығы фәндәре кандидаты иптәш Умовҡа һүҙ бирә. Ул үҙенең сығышын мал аҙығы әҙерләү һәм малдарҙы аҙнатыу техникаһын ойоштороуға арнай.

— Беҙҙең республикала, — ти иптәш Умов, — хәҙер силос өсөн ҡырағай үләндәрҙе генә түгел, е культуралы үҫемлектәрҙе лә файҙаланыу йылдан-йыл киңерәк урын ала. Ләкин был әлегә совхоздар һәм колхоздар бөтә мөмкинлектәрҙе лә файҙаланмайҙар әле. Күпселек урындарҙа көнбағыш һыҙма силослана. Викала аҡһым матдәләре бик күп була, уны көнбағыш менән ҡушып силослағанда малдар өсөн, бигерәк тә сускалар өсөн бик тулыҡлы аҙыҡ әҙерләнә. Ә ялан райондарҙа донникте кукуруза менән ҡушып силосҡа һалыуҙы практикаларға кәрәк, — ти.

Колхоздарында малдар өсөн тулыҡлы силос әҙерләү мөмкинлегенән бик күп сәбәптәр торалар.

Бишбүләк районы Ленин исемендәге колхоздың быҙауҙар ҡараусыһы иптәш Ольга Пашина үҙенең сығышында нисек итеп 20 баш быҙауҙы 6 ай буйына төрбиәләп, быҙауҙарҙың һәр көн 830 граммға артыуына өлгәшеүен һөйләне. Уның һүҙ Архангел районы «Канаш» колхозының сусҡа ҡараусыһы иптәш Леонова үҙенең 1950 йылда Мәскәүҙә эшләсәк Бөтә Союз ауыл хужалығы күргәҙмәһенә ҡатнашырға әҙерләгә тураһында һөйләне һам 15 сусҡанан 255 сусҡа балаһы алыуҙағы тәжрибәләре менән уртаҡлашты.

Унан һуң Яңауыл районының мал аҙығы буйынса агрономы Батыр Дәүләтов, Аскын районы «Волна» колхозы фермаларының мөдире Иван Ютков, Туймазы районы «Яңы тан» колхозының сусҡа ҡараусыһы Мицкевич, Учалы районы «Октябрь» колхозының председателе Яппаров һәм башҡа иптәштәр, бөтөһе 30-ҙан артыҡ кеше фекер алышыуҙарҙа сығыш һөйләнеләр.

БАССР ауыл хужалығы министры Денисов, БАССР Министрҙар Советы председателенең урынбаҫары Ермолаев, ВКП(б) Өлкә Комитеты секретары Каменев иптәштәр сығыш яһанылар. Иптәш Каменев үҙенең сығышында республиканың малсылыҡ работниктәре алдына продукты биреүсе общественный малсылыҡты үҫтереү буйынса конкрет бурыстар ҡуйҙы.

Аҙаҡтан, кәңәшмәлә ҡатнашыусылар зур политик күтәренкелек һәм хеҙмәт дәрте менән иптәш Сталинға яҙылған хатты һәм республиканың бөтә малсылыҡ работниктәренә мөрәжәғәт хәбәр иттеләр.

## В. И. Ленин Әҫәрҙәре башкорт телендә

Башкортостан государство издательствоһы В. И. Ленинҙең «Ни эшләргә?», «Милләттәренә үҙ яҙмыштарын үҙҙәре хәл итеү хоҡуҡы тураһында», «Коммунизмда балаларса — «буллыҡ» ауырыуы» тигән Әҫәрҙәрен башкорт теленә тәржемә итеп баҫып сығарҙы.

Китаптарҙың һәр берһе 5-әр мең данала баҫылды.

# Лениндең „Империализм—капитализмдең юғары стадияһы“ тигән хеҙмәте тураһында

1916 йылдың яҙында, Цюрих ҡалаһында, В. И. Ленин «Империализм—капитализмдең юғары стадияһы» тигән ғәжәп хеҙмәтен тамамланы. Был хеҙмәтендә В. И. Ленин XIX быуаттың аҙағында XX быуаттың башында капитализмдың икътисадында барлыҡҡа килгән яңы үҙенсәлектәрҙе, капитализмдың иң юғары, иң һуңғы стадияһы булған империализмдың төп икътисади нигеҙҙәрен ентекле тикшереп, империализмдың капитализмдың үлеп бөтөүсе, паразитик капитализмға әйләнеүе тураһында ғилми ҡараш биргән ине.

Ленин үҙенең бик ғәжәп хеҙмәтендә Маркстың капитализмды икътисади яҡтан тикшереү ысулын ҡулланып, империализм — капитализмдың юғары стадияһы, капитализмдың ҡайһы бер ҡанундарының яңы шарттарҙа үҙгәреп, империализмда яңы ҡанундарҙың барлыҡҡа килеүе, үҙенсәлекле үҫеш юлдарының асылыуы, капитализмдың иң юғары стадияһында пролетар революцияһының ҡайһы бер ҡанундарының үҙгәреп, яңы ҡанундарҙың барлыҡҡа килеүе, капитализмдың иң ҡаҡшаған урынында, империализмда социалистик революцияның еңеү мөмкинлеге тураһында ғилми ҡараш биргән ине.

Ленин үҙенең бик ғәжәп хеҙмәтендә империализмдың төп үҙенсәлектәрен, капитализмдың иң юғары стадияһы булған империализмдың төп икътисади нигеҙҙәрен ентекле тикшереп, империализмдың капитализмдың үлеп бөтөүсе, паразитик капитализмға әйләнеүе

*Матбуғат күҙәтеү*

# Уңышлы сыҡҡан номер

Үткән аҙнә Бөри районы газеталарының хеҙмәткәрҙәре үткәрелгән II Бөтә-Башҡортостан М. И. Калинин исемендәге совет матбуғаты работниктарының «эшкә әҙер» булыуҙары тураһында бәхәсләшеп ултырманыҡ, уның ҡыҙыҡһыныусылар тиһәгеҙ, масса эшенә тормошҡа — ваҡытлағы ғына булырға кәрәк» тиң һәр ваҡыт әйтәбеҙ.

Әммә, большевистик матбуғат — үҙенең характеры, үҙәнең политик мәғәнәһе менән ысынлап та массовый һәм ҡеҙ матбуғаты. Шуға күрә лә уға ҡуйылған талаптарҙың, уның алдында торған бурыстарҙың ябай ғына булмауы, ҙур ҡатнашлыҡ менән сығарылырға тейеш тә. Бына ошо большевистик принциптарға ныҡ иғтибар итмәү, шикләнеү менән эшләгән редакция коллективтарын, бигерәк, газетаны күңелле итеп сығарыуға әҙерләгән булып сыға.

Ҙур маҡсат итеп ВКП(б)-ның Дүртөйлө райкомы һәм хеҙмәткәрҙәр депутаттарының район Советы органы — «Ленин юлы» газетаһының әлге йылдың 15 майында сыҡҡан 23-сө номерын ҡарарға була. Ул тематиканың бай, үҙгәреш һәм ауыл хәбәрҙәләренең ҡатнашыуы, оформлениеһенең күңелле булыуы ягынан, һис һүҙһеҙ, башҡа номерҙәренә ҡарағанда уңышлы сыҡҡан һәм әҙәти уның беренсе биттә «Бөри районда» тигән бүлек читәрҙең иғтибарын үҙенә йәлеп итерлекләй матур, ыҡсым һәм йөкмәтле итеп бирелгән. Уға урынлаштырылған материалдар кеңдән үҙәк мәсьәләгә — сәсеүлектәрҙе торбалауға, ауыл хуҡалығында электр көсән файҙаланыуҙы, һөнәр, урындағы промышленность предприятиелә-ренә Мария Рожнева, Зина Коноленко, Александр Чуткин исемдәре буйынса эшләү, малсылыҡты үҫтереүгә әҙерләнеү, планы үтәү һәм юл тәзәлеше алкәһендә ҙур ғына уңыштар яулаған һәм ялҡынлы ҡатнашыусылар тураһында һөйләйҙәр. Бер материалдарҙың береһе — «Ес һалық план хәрәкәттә» тигән мәҡәлә. «Йәшь тан» колхозының фермалар мөдире Корнаҙеев тубәндәгеләрҙе әйтә:

«Әҙерләү колхозда йылҡысылыҡ, һарыҫылыҡ, комсолоҡ һәм һөтсөөлөк-тауар фермалары бар. Аттар, һыйырҙар, һарыҡтар һәм йәш малдың һаны бөтәһе лә биргә бөйөк ер башҡа өлкәләрҙе. Был, планда ҡаралғанға ҡарағанда, 295 башҡа артыҡ тигән һүҙ...

Без хәҙер, бөтәһенән элек, малдарҙың тормошон яҡшыртыуға, продукты биреүселәрҙе күтәреүгә тырышабыҙ. Һарыҫылыҡ фермаһында прежнее тоҡсоҡҡа һарыҡтар ғына будырылды. Йылҡыларҙың, һыйырҙарҙың тормошон яҡшыртыу буйынса ла практик саралар күрәбеҙ.

Малдарға аҙыҡ базаһы будырыу, государствоға малсылыҡ продуктылары тапшырыу ҙа уңышлы бара...»

Аҙыҡ кейемдәре тегеү фабрикаһының профсоюз ойошмаһы етәкселәре ингән Воронина ла үҙ коллективынан бергәм һәм ярышыу эшләүҙәре һөзөмтәһендә ҙур ғына әлгәшеүҙәргә ирешеүен хәбәр итә.

«Куйбышевск тукыусылары М. Рожнева һәм Л. Кононенко инициативаһы, — ти үҙ, — бөҙҙең фабрикала ла кин йәйелдерҙеләр. Фабрика коллективе тик һуңғы биш ай эсендә генә 26.443 дециметр ҡатлы куң тауарына һәм 28.497 дециметр хромға экономия ҡылған, 2.968 пар аҙыҡ кейеме эшләп сығарҙы...»

Йыйып әйткәндә, бер биттә 12 материал урынлаштырыу — райондың тормошондағы әлгәшеүҙәрҙе, яңылыҡтарҙы читателдәргә күренекле итеп тәҡдим итеү, редакция работниктарынең газета биттен экономияны файҙаланыуға, урындағы информация мәсьәләләренә ҙур әһәмиәт биреүҙәрен күрһәтә. Информация, В. И. Ленин билдәләүе буйынса — фактлар менән аңлатыласаҡ ул. Информация газетаның политик кимәлен һәм культураһын күтәрә.

Газетаның икенсе биттәге күҙ һалайыҡ инде. Беренсе биттәге кеүек үк, бында ла мәҡәләләр, хәбәрҙәр актуаль темаларға бирелгәндәр. Мәҫәлән, район ауыл хуҡалығы бүлегенең баш зоотехниге ингән Сәйфетдинов Бөтә Союз ауыл хуҡалығы күргәҙмәһенә әҙерлектең барышы тураһында сығыш яһаған. Автор, төҙөү, күргәҙмәгә ҡатнашыу өсөн иғтибарлы һәм малсылыҡ буйынса киңдәй күрһәткестәр талап итеүе мәсьәләһенә тукталған. Ә унан һуң «Коммунар», «Яңы тан» колхоздарының күргәҙмәгә әҙерлекте булған әлгәшеүҙәре, тәжрибәләре менән уртаҡлаша.

«Партия ойошмаһы иғтибарлылыҡтың юғары культураһы өсөн күрәштә» темаһына бирелгән «Новая жизнь» колхозының партия ойошмаһы секретаре ингән Мәжитованың мәҡәләһе лә принципиаль һәм коммунистарҙың авангардлыҡ ролдәрен күтәреүгә мөһим урын тоткан мәсьәләләрҙе яҡтырта.

«...Колхоз партия ойошмаһы, — тип яза ингән Мәжитова үҙенең мәҡәләһендә, — ҙур хуҡалыҡ кампанияларҙы үткәргән ваҡытта коммунистарҙе һәм комсомолсыларҙе хәл иткес эш участкаларына бергәтеү практикаһын алып бара. Етеһенсе секция партия ойошмаһы ныҡлығыуға тикшереләләр һәм ваҡытында бәтереләләр. Яңы сәсеү ваҡытында баҫыу ингәндә 15 коммунист эшләне. Улар яңы баҫыу ингәрен уңышлы тамамлауҙа мөһим булдылар. Һөзөмтәлә, колхоз 788 гектар сәсеү планын 806 гектар итеп, 7 көн күпкәндә тамамланы.

Яҙ башланыу менән колхоз алдына төбөнтә үҙгәртеүҙең сталинсе планын үтәүҙә ҡатнашыу бурысы килеп баҫты. Партия ойошмаһы коммунист Сәлимйәнды ағас ултыртыу һәм баҡсасылыҡ бригадаһына етәксе итеп бергәтте. Һөзөмтәлә, 3 гектар баҫыу һәм 2 гектар сәнәк-елек ағастары ултыртылып, план артҡылай үтәлде...».

Был биттең үҙенсәлеге шунда: юғарыла әйтеп үтелгән — партия һәм хуҡалыҡ органдарына әитә юналеш бирә алырлыҡ мәҡәләләрҙе бирәү менән бер рәттән, төҙөкөт материалдарҙы ла урынлаштырылған. «Ремонт насар ойоштороло» тигән материалда (бригада материалы) газета, Суйышсы МТС-ы етәкселәрен комбайндарҙы ремонтлау эше менән большевиктарсә шөғөлләнмәүҙәре өсөн тәнҡит итә һәм оло уҡ МТС башлыҡтарын тейешле яуап бирергә мәжбүр итә. Ремонттың һүҙһеҙ барыуының сәбәптәре күрһәтелә. Ә «Беҙгә ҡалмай» тигән баш аҫтында «Беҙ йәшәй түгел» (Суйышсы балалар йортонда торбалаусы Р. Усманов, Х. Иҙрисовтарҙың хаты) һәм «Кемә кино ҡайҙа икән?» тигән хаттар бирелгән. Уларҙан һуң «Колхозсы» материалдары эҙмә-эҙлекле рубрикаһы менән, газетаға баҫылған һәм баҫылмайынса тикшереүгә ебәрелгән материалдар буйынса район ойошмаларынан алынған яуаптар баҫылғандар.

Шулай итеп, «Колхозсы» газетаһының икенсе биттәге материалдар «Йәш ағастарҙы һаҡларға» тигән хәбәрҙәр һәм сит өлкәрҙән телеграммалар менән тамамлана. Газетаның был номерында райондың күп кенә эш тармаҡтарын яҡтыртҡан 20 материал урынлаштырылған һәм 17 хәбәрҙә ҡатнашлыҡ иткән. Улар араһында Социалистик Хеҙмәт Геройы — Ф. Павлов, колхоз һәм промартель партия ойошмалары секретарҙәре — З. Хәсәнов, С. Мәжитова, совхоз директоры М. Курамшин, колхоз звено етәксеһе Муллағәлина һәм башҡа ингәндәр бар.

«Колхозсы» газетаһы ВКП(б) район комитетенең боевой ярҙамсыһы булып сығыптар яһай һәм үҙенең бөгөнгө бурыстарын дөрөҫ аңлаған, шул бурыстарға ҡарата үҙенең эшен дөрөҫ ойошторған.

*„Кызыл Башкортостан“ материалдары эҙенән*

## „Урыны—телефон эргәһендә“

«Кызыл Башкортостан» газетаһының 99-сы номерында — «Урыны—телефон эргәһендә» тигән баш менән баҫылып сыҡҡан фельетон, ВКП(б)-ның Ишембай район комитетенең ҡушыуы буйынса «Башнефть» тресының бораулау контораһы эргәһендәге бурком уҡытырына тикшерелеп һәм дөрөҫләнде.

Газетала тәнҡит булғандан һуң, — тип яза ВКП(б)-ның Ишембай ҡала комитеты секретары ингән Якимов редакцияға ебәргән яуабында, — бурком члендәре һәм уларҙың етәкселәре ингән Зюськов үҙҙәренең етешһеҙлектәрен яҡшы аңлап, эшкәрләр менән бәйләнештәрен яҡшы ук көсәйттеләр. Буровойҙарҙа социалистик ярыш һәм массовый эш тағы ла киңерәк йәйелдерелде. Бурком председателе Зюськов бөтә разведка бригадаларында ла булып, профсоюздарҙың 10-сы съезы йомғаҡтары тураһында докладтар яһаны.

*Совет төҙөлөшө*

# Советтәрҙең ойоштороу-массовый эштәрен юғары кимәлгә күтәрергә

(Сәкмәғош район Советының IX сессияһынан)

Төнө кенәрҙә хеҙмәткәрҙәр депутаттарының Сәкмәғош район Советының 7 сессияһы булып үтте. Сессия район советы башҡарма комитетының ойоштороу-массовый эштәре тураһында инә Еникеевтең (район Советы башҡарма комитеты председателе) отчет докладын тыңланы.

— Ойоштороу-массовый эштәрҙе дөрөҫ итеп ойоштороу һәм Совет эшенә ҙур депутаттарҙы шулай ук активистарҙе яҡындан ялыҡтырыу,—тине инә Еникеев үҙенең докладында, — ҡалҡыу һәм культура төҙөлөшөн ҡушы үтәүгә ныҡ ярҙам итә.

Район Советының сессиялары һәм башҡарма комитеттең ултырыштары Төркөт АССР-ының конституцияһы нигеҙендә үҙгарыла. Уларҙа партия һәм хөкүмәт ҡарарҙарын, директиваларын ваҡытында үтәү саралары, шулай ук Советтәрҙең ойоштороу-массовый эштәре, хуҡалыҡ һәм культура төҙөлөше тураһындағы мәсьәләләр тикшерелә.

Сталин—Сталин партияһының генин ленинсы етәкселегендә, район Советының һәм башҡарма комитетының ойоштороу-массовый эштәрҙе тейешле кимәлгә күтәреүҙәре арҡаһында районда хуҡлыҡ һәм политик кампанияларҙы үткәреү өлкәһендә ҙур ғына уңыштар яулағы сәсеү планы үтәлә йәлғыҙ ғына ҡалмай, ә ҡатҡа һәр һөрөү срогында тамамланы. Хәҙер культураның башҡа, малсылыҡ өлкәһенә лә байҙың уңыштарға ирештек, әкса планы квартал-квартал үтәлә.

— Әгәр ҙә, — тине докладсы һүҙен дауам итеп,—бөтә ауыл Советтәрендә лә ойоштороу-массовый эштәрҙе тейешле кимәлдә ҡороларға булһа, беҙҙең уңыштарыбыҙ тағы ла ҙурыраҡ булыр ине, ләкин, ҡыҙғанысҡа ҡаршы, әйтәйек бер ауыл Советтәре хәләрәттәләнерлек эшләмәйҙәр. Беҙ әйткә тулыраҡ планың квартал-квартал артҡарыу үтәп барһаҡ та, район буйынса 60 мең һумға яҡын ауыл хуҡалығы налогы кәмемә ҡалмаҫ ине.

Докладҡ буйынса йәйелдерелгән прениеларҙә 12 кеше сығыш яһаны. Улар район Советы башҡарма комитетының ойоштороу-массовый эшенә булған айырым уңыштарҙы күтәреү менән бергә хәйһы бер серҙәш етешһеҙлектәрҙе лә ҡаты тәнҡитләнеләр.

— Районда культура, хуҡалыҡ саралары ингәҙә үтәлеп барылһа ла, — тине депутат Кулимбитов, — уларҙың хәйһы бер ҙәрәүҙә үҙ срогынан байтаҡ һуңлап хәл ителәләр. Әгәр ҙә бөтә даими комиссиялар ҙа һәйләүселәр менән тығыҙ бәйләнештә булһалар, был кәмселектәр булмаҫ ине.

Ингән Кулимбитов юл төҙөү даими комиссияһының эшләрәтләнерлек эшләмәүен тәнҡитләне. — Күсәкәй ауыл Советы, — ти үҙ, — массаны мобилизовать итә алыуы арҡаһында төүге биш кенәктә үк юл төҙөү эшенең йыллыҡ планын 31 процентҡа үтәне. Юмаш, Тәйпән ауыл Советтәре лә үҙҙәренең пландарын уңышлы үтәп киләләр. О Уйбулат ауыл Советы (председателе ингән Сидиков) был мөһим эш менән тейешенсә етәкселек итмәй. Һөзөмтәлә юл төҙөү эшенә сыҡҡан колхозсылар үҙҙәренең нормаларын үтәй алмайҙар. Әгәр ҙә дамми комиссия үҙенең эшен планлы рәүештә алып барһа, алдынғыларҙың эш тәжрибәләрен башҡаларға күсереү саралары күрһә, юл төҙөлөше буйынса бөтә ауыл Советтәренең дә үҙ йәләмәләрен уңышлы үтәүҙәренә ирешкән булыр ине.

Депутат Аҡъегет ауыл хуҡалығы комиссияларының планһыҙ эшләүҙәрен тәнҡитләне. Шулай ук ауыл Советтәре председателдәренең, район ауыл хуҡалығы бүлеге һәм МТС етәкселәренең ауыл хуҡалығы комиссияларының эштәренә практик ярҙам итмәүҙәрен әйтеп үтте.

— Район ауыл хуҡалығы бүлеге,— тине ул, — МТС-тар менән берлектә, артта ҡалыусы колхоздарҙы алдынғылар сафына сығарыу өсөн практик саралар билдәләнгәйне. Был саралар буйынса арттағы колхоздарға трактордар аҙҙарҙаҡ ебәрелергә һәм күберәк эшләргә тейеш ине. Ләкин практик эштә ул күренеп ҡалманы. Мәҫәлән, «Яңы тормош» колхозы артта ҡалған колхоздар исемлегенә индерелһә лә уға трактордар бик һуңлап ебәрелде. Һөзөмтәлә колхоз сәсеүҙе һуңлап тамамланы. Бындай хәлдә пар һөрөү кампанияһында ла йыш осратырға тура килде. Ләкин урожай йыйнау осоронда ундай күренеш-ләрҙекә юл ҡуйылырға тейеш түгел.

Сессия район Совете башҡарма комитетенең эшендәге айырым етешһеҙлектәрҙе бетереү сараларын күрһәтте.

Доклад буйынса йәйелдерелгән прениеларҙә 12 кеше сығыш яһаны. Улар район Советы башҡарма комитетенең ойоштороу-массовый эшендә булған айырым уңыштарҙы күтәреү менән бергә хәйһы бер серҙәш етешһеҙлектәрҙе лә ҡаты тәнҡитләнеләр.

Депутат Аҡъегет ауыл хуҡалығы комиссияларының планһыҙ эшләүҙәрен тәнҡитләне. Шулай ук ауыл Советтәре председателдәренең, район ауыл хуҡалығы бүлеге һәм МТС етәкселәренең ауыл хуҡалығы комиссияларының эштәренә практик ярҙам итмәүҙәрен әйтеп үтте.

— Район ауыл хуҡалығы бүлеге,— тине ул, — МТС-тар менән берлектә, артта ҡалыусы колхоздарҙы алдынғылар сафына сығарыу өсөн практик саралар билдәләнгәйне. Был саралар буйынса арттағы колхоздарға трактордар аҙҙарҙаҡ ебәрелергә һәм күберәк эшләргә тейеш ине. Ләкин практик эштә ул күренеп ҡалманы. Мәҫәлән, «Яңы тормош» колхозы артта ҡалған колхоздар исемлегенә индерелһә лә уға трактордар бик һуңлап ебәрелде. Һөзөмтәлә колхоз сәсеүҙе һуңлап тамамланы. Бындай хәлдә пар һөрөү кампанияһында ла йыш осратырға тура килде. Ләкин урожай йыйнау осоронда ундай күренеш-ләрҙекә юл ҡуйылырға тейеш түгел.

Сессия район Совете башҡарма комитетенең эшендәге айырым етешһеҙлектәрҙе бетереү сараларын күрһәтте.

# Трумэн мактана

АҠШ Төрт ҙур эштәре министрҙәре Советының Парижҙағы сессияһы аҙнаһы Трумэндың бөҙгөлөүен яҡлап итте. Был бөҙгөлөү оптһыҡ мактанлыу менән Парижҙа алғашланған һөзөмтәләргә тенденциоз аңлатма биреү күпмыҡтаһы булып тора.

Трумэндың бөҙгөлөүендә ныҡышмалы рәүештә бирелгән топ һығымта шуған тора: имен, сит ил эштәре министрҙәре Советының Парижҙағы сессияһының йомғаҡтары тышҡы политика өлкәһендә АҠШ тарафынан үткәрелә торған «курстың дөрөҫлеген күрһәтә». Күк өрһән инсек алыҫ булһа, был һығымта ла ысынбарлыҡҡа шулай ук алыҫ тора.

Ысынлап та, әгәр ҙә Трумэн хөкүмәтенең тышҡы политикаһы дөрөҫ булһа, Американың идара итеүсе кругтарының тап АҠШ-тың президенты тарафынан мактанған тышҡы политик курсы арҡаһында һуңғы ваҡытта тирән өлгәшкә мөмкин булмаған киләшеүҙәр кәүәк киләшеүҙәргә Парижҙа ни өсөн ирешелә булыуҙары фактын ни өсөн менән аңлатырға һуң?

Мистер Трумэн үҙ-үҙен мактауға тотонорға яҡшы горһонған мәжбүр булмаған инде. Дөрөҫлөк шуған тора: сит ил эштәре министрҙәре Совете тарафынан Парижҙа ҡабул ителгән ҡарарҙар тик көнбайыш державаһы кәнәҙәренең үҙҙәренең гәзиттәге курсынан барыуҙан бик тартыуҙары һөзөмтәһендә генә өлгәшелде. Тимәк, АҠШ президентының һуңғы бөҙгөлөүенең айырылмаҫ сифаты булып торған үҙенде-үҙен рекламлауҙың хәҙмәт роле үҙ позицияларын йомғаҡлауҙан һәм Америка тышҡы политикаһының енергелеүен йәшереүҙән тора.

Американың тышҡы политикаһының 1945 йылда Потсдам конференцияһында ҡабул ителгән халҡ-ара хәҙмәттәшлек программаһына киҫкенһеүсен ҡапма-ҡаршылыҡта торғанлығын бөтә донъя белә. Германияны бүлеүгә, уның көнбайыш райондарын АҠШ-тың хәрби-стратегик плацдармына әйләндереүгә, агрессив Төньяҡ-атлантик блок төҙөүгә юналтелгән курс — Потсдам менән араны өҙеүҙең конкрет күренештәре ана шундай.

Парижҙағы сессияла Ачесон, Бевин һәм Шуман үҙҙәренең төп бурысын Потсдамға ҡаршы булған оло курсты Советтар Союзына ҡаҡлап таҡыуҙан тора, тип күрҙеләр. Быға ни өсөн улар Германияла Англия менән Американың хакимлеген нығытыуға нәсел ителгән Бонна конституцияһы тип аталған номинал һәм оккупацион статуттың уның консультатив советының эшенә лә тарҡатыуына өлгөшергә ныҡышмалы рәүештә тырыштылар.

Ләкин көнбайыш державаларының оло юналештәге барышы тырышлыҡтары емерелеүгә осраныслар. Ул ғына түгел, АҠШ, Англия һәм Франция үҙҙәренең Потсдамға ҡаршы булған традицион курсынан ситкә китергә һәм, һығылмаҫлыға бухһа ла, Потсдам принциптарын ҡулланыуҙың мотлаҡһыҙ булғанлығын танырға мәжбүр булдылар.

Сит ил эштәре министрҙәре Советының коммюникеһенә мәрәжәғәт итәйек. Уған шундай һығымталар сыға: беренсенән, Берләшкән Милләттәр Ойошмаһы Генераль Ассамблеяһының оло йыйын сентябрь айында саҡырылаҫаҡ дүртенсе сессияһы ваҡытында ССРБ, АҠШ, Англия һәм Франция х күмәттәре сит ил эштәре министрҙәренең Германия мәсьәләһе буйынса әлдәҡы сессияһын саҡырыу срогы һәм башҡа шарттары тураһында һөйләшеп килешергә тейеш булҫаҡтар. Тап шуның менән ес көнбайыш держава Потсдамға ҡаршы үҙҙәренең курсына таянып ике йылға яҡын сит ил эштәре министрҙәре Советын бойкотлау политикаһының кәсһеҙлеген таныныслар.

Коммюникела, икенсенән, сит ил эштәре министрҙәре Советының артабанғы эшмәкәрлеге Германияның экономик һәм политик берләмдәрен ағҡа баҫтырыу тураһында килешеүгә өлгәшеү маҡсатын күҙҙә тоторгә тейеш, тип күрһәтелә. Тап ошонон менән ес көнбайыш держава, күҙәгәләтелгән формала булһа ла, Германияны үҙҙәре тарафынан үткәрелә торған бүлгәләү политикаһының — Потсдам ҡарарҙарының төп принциптарын һәм нигеҙен бозоусы политиканың емерелеүгә осраған һәм ҡайтанан ҡаралырға тейешлеген танырға мәжбүрҙәр.

Потсдам ҡарарҙарына төҙө булған тап Советтар Союзының, Германияның экономик һәм политик берләмдәрен ағҡа баҫтырыуҙы, дәйәм Германия хөкүмәтен төҙөүҙе һәм Германияға ярҙам һәм тиң хоҡуҡлы тыныслыҡ һөйөүсе милләт хоҡуҡтарын ҡайтарып биреүҙе яҡлап, Германияны бүгәләү политикаһына ҡаршы һәр ваҡыт ҡәрешеү килгәнлеге һәм ҡәрешеүе кемға генә булҙәле түгел һуң?

«Оккупацион власттар, — тип әйтелә унан ары коммюникела, — министрҙәрҙең үҙҙәренең тырышлыҡтарын Германияның экономик һәм политик берләмдәрен ағҡа баҫтырыуға өлгәшеү маҡсаттарында дауам иттереү ниәттәре һөзөмтәһенән ҡарап, Берлинда дүрт яҡлы нигеҙҙә бергәлән консультация яһаҫаҡтар».

Мистер Трумэн, Парижда өлгәшелгән килешеүҙәрҙән оло пункты, имен, АҠШ-та Трумэнсы етәкселе кругтарының [illegible] астында үткәрелә торған «ныҡлы» политиканың «дөйөмләнгән» күренеше тип, үҙен һәм үҙенең хүҫтарын, күпме теләһә, шуға тиклем йыуата ала. Ләкин быныһы һүҙҙәр тик һәддәре генә алалар, улар шул тиклем ялпаҡлар!

Германияның бергәлеге айҡанлы дүрт яҡлы консультация түгел, а уны өлөштәргә бүлгәләү маҡсаты менән ес яҡлы диктат — Трумэн политикаһының мәғәнәһе шунда бит; әҙерлә ғына уз һәм уның яҡлы яңылыҡтар сит-әүҙәрҙә барһын тауышы менән хәлдә лә, уның сиктәренә мәжбүр булмалар, тигән фекер тыуҙырырға бирҙәлә!

Сит ил эштәре министрҙәре Советының Парижҙағы сессияһында Американың сит ил эштәре министры, дүрт министр һәм шул иҫәптән Америка Төбөнсө Штаттары министре тарафынан да раҫланған коммюнике лә әйтелгәнсә, ҡаршы Потсдам тураһында һәм Германияның экономик һәм политик берләмдәрен ағҡа баҫтырыуға «тырышырға» ҡарак булыуы тураһында хәтерҙә төшөрмәнме ни? Һәм Трумэн үҙ тарафынан «һаман да әле әленгәге булмаған Германияла» «нормаль булмаған хәлдә» «ецелештерергә» кәрәклеге тураһында белдерергә мәжбүр булманымы ни? «Әленгәге булмаған Германияны» — Англия менән Американың тарҡатыусыһы политикаһының һөзөмтәһе икәнлегенә тағы бер тапҡыр күҙ менән күреп ышанһы осон, «Бизония» һәм «Тризония» тип аталған номәлдәрен, Англия—Америка—Франция зоналарында сепаратный көнбайыш державаһының индереүҙең тарихен, Боннала Көнбайыш Германия «государствоһы» төҙәлеүен, Бонна конституцияһы, оккупацион статут, ес яҡлы контроль тарихен һәм башҡаларҙы һәм башҡаларҙы хәтерҙә төшөрәү ҙә ете, ә Трумэн әфәнде, маһайып һәм үҙенсә «ныҡлы курсының» имен енеүгә ирешеүе менән мактанып, ул политиканың емерелеүен бына ҡалдырырға тырыша.

Үкенесһе ҡаршы, мистер Трумэн бик ныҡ уңышһыҙлыҡҡа осрай. Ул бер ишектән инергә тырыша, ләкин хәтерҙәһеҙ рәүештә икенсеһенә барып эләгә. Президенттең сығыр, маскировка булыуынан тәҙәрткән белдереүе һис тә уның авторы телгәнсә әитырағай. Ул һис бәхәс ителмәгән рәүештә Американың идара итеүсе кругтарының сит ил эштәре министрҙәре Советының Парижҙағы сессияһында Советтар Союзы тәҡдимдәренең рухында булған күп кенә мөһим ҡарарҙар ҡабул итергә мәжбүр булғанлыктарын тураһында һөйләшергә тейеш булмаҫтар. Тап шуның менән ес көнбайыш держава Потсдамға ҡаршы үҙҙәренең курсына таянып ике йылға яҡын сит ил эштәре министрҙәре Советын бойкотлау политикаһының кәсһеҙлеген таныныслар.

Коммюникела, икенсенән, сит ил эштәре министрҙәре Советының артабанғы эшмәкәрлеге

## Физкультура һәм спорт

Һүрәттә: Өфө велосипедселәре старт алдынан.

М. Әхмәтьянов фотоһы.

### Велосипедселәр ярышы

26-сы июнгә ҡаҙа спортсмендәренең вело-спорт буйынса ярыштары үтәрелде.

Ярышта 200-ҙән артыҡ велосипедсе-спортсмендәр ҡатнаштылар.

Йәрәшә 10 километрға ярышта беренсе урынды «Буревестник» обществоһының спортсмен-велосипедсеһы, кооператив техникумы студенты Игнатьев, 5 километрға ярышта ҡатын-ҡыҙҙарҙан «Большевик» спорт обществоһы спортсменкаһы Перова ингәштәр алдылар.

## БРИГАДИР

I.

Беҙҙең фермабыҙ ҡырынан
Өйҙәр бара баҫыуға,
Ялтырап көн нурындай,
Ҡуртан ҡолаш ҡатыуға.
Яры буйлап йығанын
Яры буйлап йығанын
Мин яратҡан бригадир.
Бригадир!
Минең менән йырла бер,
Һис юғын да йылға бер.

II.

Беҙҙең фермабыҙ ҡырынан
Эштән ҡайта баҫыуҙан,
Ялтырап көн нурындай
Кисен ҡолаш батыуға
Яры буйлап йығанын
Яры буйлап йығанын
Мин яратҡан бригадир.
Бригадир!
Минең менән йырла бер
Һис юғын да йылға бер.

Фәйзи Бикбов.

## Искусствоның йәш вәкилдәре

Совет һәм Ленин урамдары араһында башҡа йорттәрҙән бер-ни менән дә айырылмаған ике ҡатлы йорт тора. Уның эргәһенән үтеүселәр иркенләп ишеҙҙәрен ашығырға мәжбүр булалар, йыш ҡына тротуарҙа тупланып ҡалалар, ә осраҡтарға лә...

Был йорттан бер ни ярты һәүнә көн буйына һәм көндәрен музыка, уйнала, тапанғыға ҡушылып, әле көйөнкө, әле бәҫләнкә тауыш менән йырлау ишетелә; кәнсе яртыһында вокзалдәр, мотельдәрҙәр, платон врачтарҙан ҡыҫҡырыҡ монолог һөйләүҙәре, ҡурай тауышы, ҡырҡылыу диалогтар яңырай.

Совет урамына сыға торған сәғәттәй тимер ҡапҡаның ҡултыҡтарына бирелгән инструменте йәки ноталар, китаптар күтәргән йәштәр ҙурлаһҡа йәрәш ҡораллар. Улар Совет урамының уҡыу йылдарына уҡытыусылары булған башҡа әлмәнәрҙе буйлап баралар за ҡыш айының хуш еҫле, күңелде күтәргес һауаһына ла итәргә сығҡан Өфө кешеләренә терәмә-төҫ инеп ҡалалар. Ә ике ҡатлы йорттә музыка ла, йыр ҙа, монологтар ҙа тулҡынай. Улар йәндәшә күптөрлө тарайыу-эҙләр комбәҙәнә күтәрелә, йәшәлеккә терәнерәк ҡарай. Өфө каналы һәм Агизелдән бирле тулмыландағы өстәүә яңырайҙар, әҫәрләштың ҙур халаты көрәк, әйе күтәрелә, әле таҡтан ғына тирбәлеп сайҡалалар.

Был йорттә Башҡорт Государство театраль-художество һәм музыка училищеһына урынлаштырылған, унда башҡорт искусствоһының талантлы йәш вәкилдәре әҙерләнә.

Беҙ театраль училищеға инәбеҙ. Училищеның тамамлап сығыусы 15 студент Өфө тамашасыһына күптән түгел дипломлы спектаклен күрһәтте. Әлбиттә, уларҙың ғәмәлдәге бүлмәләрҙә, бигерәк тә эске энергияға бәй булған, таланты йәш артист Усманов йәҙәндә үҙенең башҡарыусылығын тағы тиҫтергә мөмкин.

Студентка Гәрәева (Шелавина), сәхнәлә әҙ ғына күренеп китеүенә ҡарамаҫтан, тамашасыларҙың ихтирамына лайыҡлы итеп уйнай алды.

Хәбибуллинаның (Галчиха), Ивановтың (Милодоров), Хәсәновтың (Шмага), Әхмәтйәлиевтең (Дудукин), Бикбулатовтың (Миров), Ғәрипованың (Анушка), Абдрәхимовтың (Иван) сәхнәлә үҙәрен тота белеүҙәрен һәм образды асыуға күп көс һалғанлыктарын күрһәтеп үтергә кәрәк.

Училище республикабыҙ театрҙарына йәки һәм өметле сәхнә көстәрен әҙерләп сығара.

Беҙ театр училищеһенән сығып, күршәләге ишекле инәбеҙ. Бында музыка инструменттәренең һәр бер төрен күрергә мөмкин. Бында республикабыҙҙың музыка училищеһе урынлашҡан. Уның вокаль, баян, ҡыллы һәм тыулы оркестр, шулай уҡ, хор-дирижер бүлектәрен 24 кеше тамамлап сыға.

Беседа ваҡытында училище етәкселәре беҙгә беренсе башлап Хәкимехәмәтова Нурәниәны күрһәттеләр. Нурәния әта-әсәһеҙ йәтим үҫкән ҡыҙ. Ул училищеға Троицкийҙән килде һәм быйыл хор-дирижер бүлеген тамамлай. Ул бөтә йылдар буйына ин йәйге музыкаль күрһәткестәр бирә. Ә хәҙер, училищела уҡыу дәүерендә, ул балалар музыкаль мәктәбенә уҡытыу эшен дә алып бара. Етәкселәр Хәкимехәмәтовала йәйге өмөт барлығы тураһында һөйләйҙәр.

Түбән курс студенттәре, ҡыллы һәм тыулы оркестрҙа уйнаусы Ғәлимуллина, Хәлилова, Әлметова, Щестакова, Йәрсылар Идрисова, Александров, Хәйруллина тамашасылар араһында күп тапҡыр сығыш яһарға өлгөрәләр. Ватан һуғышы инвалидтәре Кисмерешкин, Суздаль интәштәр бында уйнарға өйрәләләр.

Училище студенттәре уҡыуҙан тыш йыл башынан 75 концерт бирәләр. Уларҙы мәйҙандарҙа — автомашина өстөндә, республика библиотекаһында ла—ныҡлап баҫа ергә ултырып та күрергә мөмкин.

Үткән йыл училищены тамамлағандарҙың күпселеге хәҙерге көндә республиканың төрлө пунктарында музыкаль коллективтар менән етәкселек итәләр, мәктәптәрҙә уҡытҡандар.

Былтырғы тыш училище әрмәнә балалар музыкаль мәктәбе ашай.

Республикабыҙҙың театраль һәм музыкаль йәштәре сафы көндән-көн арта бара. Улар рус һәм совет классик искусствоһы вәкилдәренең урынбасарҙары булырға әҙерләнәләр. Бына тиҙҙән искусствоның йәш вәкилдәре ла тыныс һәм мул тормоштоң шат оркестрына үҙҙәренең саф һәм ҡуркыу тауыштарын тулыландырырҙар.

Хәниф Ғилажев.

## Япраҡтарҙан мал аҙығы әҙерләү

Башҡортостан урмандарға бик бай. Архангель, Нурлат, Өфө, Оло-Теләк, Учалы, Бөрйән, Ҡарағай, Бәләбәй, Благовещен һәм башҡа райондарҙа урмандар бик күп. Бына ошо урмандарҙа үҫә торған: ҡайын, саған, үҫәк, милләш, юкә, акация һәм ҡыуан ағастарының япраҡтары малдар өсөн төмле һәм тулыҡлы аҙыҡ була ала. Сөйә, муйыл, ерек һәм ҡара япраҡлы ағастарҙың ботаҡтарын һәм япраҡтарын мал аҙығы өсөн файҙаланырға ярамай.

Хәҙер урманлы райондарҙа планлы рәүештә ағас ҡырҡыу бара. Бына ошо ваҡыттарҙа юғарыла күрһәтелгән ағастарҙың ваҡ ботаҡтарын, япраҡтарын июль айҙарында әҙерләп ҡалырға кәрәк. Был осорҙа ағастарҙың япраҡтары ҡуйы, яҡшы сифатлы һәм йәш ботаҡтарҙың күплеп үҫкән ваҡыты була.

Урмандағы тотош ҙур участкалар менән ҡырҡырға тура килһә, уға ваҡытта, ҡырҡылған ағастың ботаҡтарын, япраҡтарын шул көндө үк ботап алырға кәрәк. Сөнки дымлы йәшел япраҡтарҙа, ботаҡтарҙа тиҙлектә матдәләр күп була. Ҡырҡып алынған ботаҡтарҙың йыуанлығы бер сантиметр, озонлығо 60—90 сантиметр булыуы шарт. Бына шундай япраҡлы ботаҡтарҙы ҡырҡып алыу менән күләгәлә урындарҙа киптереү талап ителә. Бының өсөн көлтә рәүешендә япраҡһыҙ урындарҙан бәйләргә һәм махсус яһалған таҙандарға йәки ағас ботаҡтарына әләп киптерелә. Ҡоршалы көндәрҙә 7—8 көн үткәс көбәнгә өйөлә. Был көбәндәрҙең киңлеге 2—3 һәм бейеклеге 3—4 метр самаһы булырға тейеш. Өйгәс ҡыҙып боҙолмаһын өсөн көбән эсенә тағы артҡылы ағастар ҡуйып киптерелә.

Ҡыш көндәрендә был аҙыҡтарҙы малдарға ашатыу алдынан 1—1,5 сантиметр озонлоҡта ваҡлап, ҡайнар һыуҙа йомшартырға. Көҙә, һарыҡ һәм йөрт ҡуйындары шул көйгә лә уны бик яратып ашайҙар. Һыйыр, ат һәм сускаларға ашатыу өсөн, башта был аҙыҡты башҡа аҙыҡтарға ҡатнаштырмай аҙлап ҡына бирергә кәрәк. Малдар өйрәнгәндән һуң күплеп бирергә лә мөмкин. Быға тиклем күп көнө колхоздарҙа, совхоздарҙа булған тәжрибәләр, малдарҙың был рәүештә әҙерләнгән аҙыҡтарын бик яратып ашауҙарын дәрәҫләй.

Агроном Ә. Әхтәмов.

## Политик һәм фәнни белемдәр таратыу обществоһының эше

Белорет ҡала интеллигенцияһының инициативаһы менән бынан бер йыл элек ойошторолған политик һәм фәнни белемдәр таратыу обществоһы яҡшы ғына эшләп килә. Был обществоның 25 действительный члене бар. Обществоның члендәре итеп 5 уҡытыусы, 10 врач, 5 инженер һәм партия-хужалыҡ активенән бик күп кеше йәлеп ителде. Улар сафында Белорет металлургия заводының баш инженеры Мазин, РСФСР-ҙың атҡаҙанған уҡытыусыһы Шамовская, ҡаланың алған хирургы Ларионов һәм башҡа интәштәр бар. Обществоның ойоштороу комитетенең председателе булып инженер интәш Мазин эшләй.

Общество члендәре ҡала хеҙмәтсәндәре араһында систематик рәүештә төрлө темаларға фәнни-политик лекциялар менән сығыштар яһайҙар. Уларҙың лекциялары хеҙмәтсәндәр тарафынан хупланып ҡаршы алына. «Художестволы әҙәбиәттә Ленин һәм Сталин образдары» һәм «диалектик материализм — коммунистар партияһының донъяға ҡарашы» тигән темалар айырыуса яратылып тыңландылар. Общество члендәре, шулай уҡ, «Мичурин — тәбиғәттә үҙгәртеүсе ҙур ғалим», «Бейек тәнкитсе, публицист Добролюбов» тигән һәм башҡа темалар буйынса ла лекциялар менән сығыштар яһанылар. Лекцияларҙың тематикалары көндән-көнгә киңәйтелә бара.

С. Ахметшин,
Обществоның ойоштороу комитеты секретары.

## Яңы китаптар

**А. С. Пушкин.** Һайланма әҫәрҙәр. Башҡосиздат, 1949 йыл. Күләме 212 бит. Тираҙы 5000. Хаҡы 10 һум.

Бейек рус шағиренең тыуыуына 150 йыл тулыуға арналған был йыйынтыҡҡа, шағирҙең ин популяр шиғырҙары һәм поэмалары индерелгән.

Йыйынтыҡҡа «Полтава» (өҙөк), «Бағыр һыбай», «Бер туған ҡолбаҫарҙар», «Граф Нулин», «Коломналағы ейә» поэмалары һәм шулай уҡ драматик әҫәрҙәрҙән «Моцарт һәм Сальери» һәм «Русалка» индерелгән.

Шағирҙең китапҡа индерелгән әҫәрҙәре башҡорт шағирҙәре С. Кудаш, Р. Нигмәти, Б. Бикбай, Әкрәм Вәли, Ғ. Әмири һәм йәш шағирҙәрҙән Назар Нәжми, Ғ. Рамазанов, Х. Ҡамал һәм башҡа интәштәр тәрәфынан тәржемә ителгәндәр.

**А. С. Пушкин.** Әкиәттәр. Башҡосиздат, 1949 йыл. Күләме 88 бит. Тираҙы 5000. Хаҡы 3 һум.

Был әкиәттәр йыйынтығына А. С. Пушкинден «Салтан батша тураһындағы әкиәт», «Балыҡсы һәм балыҡ тураһында әкиәт», «Алтын әтәс» һәм башҡа күп кенә әкиәттәр урынлаштырылған. Китапҡа индерелгән әҫәрҙәр Ғ. Сәләм, Б. Бикбай, Ж. Кисекбай, А. Шамуков кеүек тәжрибәле яҙыусылар тарафынан тәржемә ителгән.

### ХРОНИКА

СССР Верховный Советенең Президиумы интәш Арсений Васильевич Тишковты СССР-ҙың Венгрия Республикаһындағы Ғәҙәттән Тыш һәм Тулы Хоҡуҡлы Посолы итеп билдәләне.

СССР Верховный Советенең Президиумы интәш Георгий Максимович Пушкинде, уның икенсе эшкә күсеүе айҡанлы, СССР-ҙың Венгрия Республикаһындағы Ғәҙәттән Тыш һәм Тулы Хоҡуҡлы Посолы вазифаһынан бушатты.

## *Сит илдәрҙән телеграммалар*

### Ким Гуҙы үлтерелгән

ЛОНДОН, 26 июнь. (ТАСС). Рейтер агентствоһының Сеулдағы хәбәрсеһенең хәбәр итеүенә ҡарағанда, бөгөн Сеулда Ким Гу үлтерелгән. Хәбәргә ҡарағанда, уны үлтереүсе Көньяҡ Кореяның лисыймансы марионет армия лейтенантының көйеменә булған.

Ким Гу, ун Корея бойондороҡһоҙ партия тип аталған партияның лидеры булған. Ул 1948 йылдың апрелендә Төньяҡ һәм Көньяҡ Корея политик партияларының, общественный ойошмаларының, общественный ойошмалары вәкилдәренең Пхеньянда булып үткән берләшкән конференцияһендә ҡатнашҡан. Билдәле булғанынса, Пхеньян конференцияһендә ҡатнашыусылар Көньяҡ Кореялағы парламентҡа «һайлауҙарҙы» бойкотлау тураһында ингән инициативаһын һәм Кореянан БМО-ның илде тарҡатыу өсөн файҙалана торған комиссияһын, шулай уҡ илдән сит ил ғәскәрҙәрен сығарыуҙы талап иткәндәр.

### ГРЕК ПАТРИОТТАРЫН АТЫУ

АФИНА, 26 июнь. (ТАСС). «Вима» газетаһының хәбәр итеүенә ҡарағанда, Керкир утраузында Михалис Мораитис, Маркос Кафурос, Е. Бурбинас, Сарандис Басиос атыш үлтерелгәндәр. Улар бөтәһе лә Гитлер оккупацияһы осорондағы коллаборационистарға (дошмандар менән хеҙмәттәшлек иткән кешеләр — Ред.) ҡаршы тороу хәрәкәтендә ҡатнашҡан өсөн бынан 3—4 йыл элек үлем язаһына хөкөм ителгәйнеләр.

### Данияла Мартин Андерсен Нексене хөрмәтләү

КОПЕНГАГЕН, 27 июнь. (ТАСС). Киҫә Данияның прогрессив общественноҫе үҙенең һөйкемле яҙыусыһы Мартин Андерсен Нексене уның тыуыуына 80 йыл тулыу айҡанлы хөрмәтләне. Ҡаланың ин ҙур майҙанында 40 мең кеше ҡатнашҡан юбилярға арналған митинг булды. Мартин Андерсен Нексене хеҙмәтсәндәрҙең һәм Дания коммунистар партияһының вәкилдәре ҡотланылар. Нексе Данияның коммунистар партияһын төҙөгән көндән алып, уның сафтарында көрәшә.

Андерсен Нексе сит илдәрҙән менәрләгән телеграммалар алды. Митингыла ҡатнашыусылар Ҡытай коммунистар партияһының етәксеһе Мао Цзе-дунның ҡотлау телеграммаһын ҙур күтәренкелек, «ура» тауыштары менән ҡаршыланылар. Митингының трибунаһынан Нексене сит илдәрҙән килгән күп һанлы ҡунаҡтар ҡотланылар.

«Ланд ог фольк» газетаһының махсус ҡушымтаһында яҙыусыға йәҙәрләгән ҡотлауҙар инеп ителде.

### *Бельгияла һайлауҙар*

БРЮССЕЛЬ, 27 июнь. (ТАСС). Киҫә Бельгияла парламенттең ике палатаһына, шулай уҡ властең провинциаль органдарына һайлауҙар булып үтте. Бөгөн көндөҙ министрҙәр совете һайлауҙар дөрөҫ үткәрелделәр, тип инлан итте.

Министрҙәр советы отставкаға сыҡты. Отставка регент тарафынан ҡабул ителде. Хәбәрҙәргә ҡарағанда, көндән икенсе яртыһында регент, буласаҡ хөкүмәттең составы тураһындағы мәсьәлә буйынса политик партияларҙың етәкселәре менән консультациялар башлясаҡ.

Депутаттар палатаһына һайлауҙарҙың һөҙөмтәләре тураһында әҫкә эштәр Министерствоһы тарафынан инлан ителгән тәүге айырым мәғлүмәттәргә ҡарағанда, социалистик партия — 933.511, коммунистар партияһы — 241.496, социал-христиан партияһы — 1.309.807 һәм либераль партия — 389.349 тауыш алған.

### СИРИЯЛА ПРЕЗИДЕНТ ҺАЙЛАУҘАР

БЕЙРУТ, 27 июнь. (ТАСС). Дамаск радиостанцияһы Сирияла президент һайлауҙарҙың һөҙөмтәләре тураһында официаль белдереү таратырға. Белдереүҙә, бөтәһе 816.311 һайлаусы теркәлде, тип әйтелә. Уларҙан тауышҡа ҡуйыуҙа 730.731 һайлаусы ҡатнашты. Ағымдағы йылдың март айында хәрби переворот яһаған Хусни Зә-Заимдән бирәһе 726.111 тауыш бирелде.

Һәр бер һайлау бюллетенендә 5 һорау бар ине. Был һорауҙарға һайлаусы «әйе» йәки «юҡ» тип яуап бирергә һәм республиканың президенте итеп үҙенең кемде һайлағанлығын күрһәтергә тейеш ине. Айырым алғанда һайлаусыға, президентҡа яңы конституция эшләп сығарырға хоҡуҡ бирелергә тейешме һәм президент уны һайлағандан һуң конституцияны ратификациялағанға тиклемге осорҙа закон көсөндә булған декреттар сығарырға хоҡуҡлымы, тигән һорауҙа яуап бирергә төҫлөмө ителде.

Сирияның министрҙәр советы президент һайлауҙарҙы «законлы» тип тапты һәм тауышҡа ҡуйыуҙың һөҙөмтәләрен раҫланы, Хусни Зә-Заимде Сирияның президенты итеп инлан итте. Бынан һуң хөкүмәт отставкаға сыҡты.

Яңы хөкүмәт төҙөүҙе президент Сирияның Египеттәге һәм Сауд Ғәрәбостанындағы хәҙерге посланнике. Мохсен Баразиға тапшырҙы.

### Бенилюкс илдәре араһында кәпма-каршылыҡтар

ГААГА, 27 июнь. (ТАСС). Голландия матбуғаты, Бенилюкс илдәре (Белгия, Голландия, Люксембург) араһында килеп тыуған ҡаршылыҡтарҙы күрһәтә. «Хет фрейе фольк», «Тайд», «Альгемейн хандельсблад» һәм башҡа газеталар үҙҙәренең редакцион мәҡәләләрендә, Голландия һәм Белгия араһындағы кәпма-каршылыҡтар һуңғы ваҡытта байтаҡ киҫкенләштеләр, тип билдәләйҙәр. Хөкүмәткә яҡын торған «Де фолькскрант» газетаһы Бельгияның эш башлыҡтарын, улар Голландияның интерестарын «яҡламайҙар», тип ғәйепләй.

«Альгемейн хандельсблад» газетаһы, Бенилюкстың идеяһы үҙенең популярлеген ҡырҡынан юғалта, тип билдәләй.

Яуаплы редактор
F. F. ҒАФАРОВ.


## Эшселәр ҡабул ителә

Һөйләшеү килешеү нигеҙендә ситкә сығып эшләү өсөн, ашығыс рәүештә, түбәндәге профессиялағы специалистар талап ителә:

◆ ИНЖЕНЕРҘӘР: тау эштәре инженерҙәре, электромеханиктар, обогатителдәр, химик-металлургтар, бораулаусылар — шартлатыусылар, экономистар, бораулаусылар, маркшейдерҙәр, геологтар, технологтар, гидрологтар, геодезистар, электриктар, теплотехниктар, дизелистар, металлургтар, электрорадиосвязистар, финансистар, төҙөүселәр, проектировщиктар, картографтар, хеҙмәт буйынса экономистар.

◆ ТЕХНИКТӘР: тау эштәре техниктәре, маркшейдерҙәр, электромехаником техниктар, бораулаусылар—шартлатыусылар, геологтар, бораулаусылар, минерологтар, геологтар, геодезистар, бораулаусылар, метериологтар, тау нормировщиктәре, химиктар, топографтар һәм теплотехниктар, механиктар, экскаватор эштәре техниктәре, теплотехниктар, механиктар, (экскаватор һәм дизелдәр буйынса), хеҙмәт буйынса экономистар, обогатителдәр, төҙөүселәр, геофизиктар, гидрологтар, граверҙәр, дизелистар, механиктар, радио связистар, экономистар.

◆ ВРАҪТАР: хирургтар, терапевтар, теш рентгенология врачтары, мех фельшерҙәр, фармацевтар.

◆ Сауҙа РАБОТНИКТӘРЕ: һатыусылар, товароведтар, склад работниктәре.

◆ БАШҠА СПЕЦИАЛИСТАР: баш бухгалтерҙәрҙән урынбасарҙары, өлкән бухгалтерҙәр, почта-телеграф работниктәре һәм II—III класс шоферҙары, тау мастерҙәре әҙерләү курсында уҡыу өсөн белеме 10 кластан да кәм булмаған 20 йәштән алып, 30 йәшкә тиклем ирҙәр.

◆ Эшкә яллауҙы тураһында белешмәләр алыу өсөн түбәндәге адреска мөрәжәғәт итергә: **Өфө ҡалаһы, Ленин урамы, 7 номерле йорт,** һәр көндө. (ял көндәренән башҡа) иртәнге 10 сәғәттән киске 5 сәғәтләй тиклем һәм киске 8 сәғәттән төнгө 12 сәғәткә тиклем.

**Телефон номере 2-74-27.**

Эшкә яллау бүлеге.

## Өфө Орджоникидзе исемендәге авиация институты

Беренсе курсҡа студенттар ҡабул итә.

Институтҡа 10 йыллыҡ мәктәпте һәм уға тиң булған башҡа бөтә уҡыу йорттарын тамамлаусы кешеләр ҡабул ителә.

Урта мәктәптәрҙе алтын һәм көмөш медалдәр менән тамамлаусылар ҡабул итеү һынауҙарынан азат ителәләр.

Ғаризалар 20 июндән ҡабул ителә. Һынауҙар 1 августан алып 20 августа тиклем түбәндәге фәндәр буйынса үткәрелә: рус теле, әҙәбиәт, математика, сит ил теле, физика һәм химия.

Институтҡа медалдәр менән ҡабул ителгән һәм һынауҙарҙы отлично һәм яҡшы билдәләре менән тапшырған кешеләргә айына 290 һум күләмендә стипендия түләнә.

Өлкән курстарҙағы студенттарға стипендия 400 һумға тиклем түләнә.

Студенттар торлаҡ майҙаны менән тәьмин ителәләр. Институт эргәһендә столовой бар.

Институтҡа инеү өсөн түбәндәге документтарҙе теркәп ғариза бирергә кәрәк: белеме тураһында документ, автобиография һәм 4 фотокарточка.

Институттың адресы: Өфө ҡалаһы, Ленин урамы 61-се номерле йорт, телефон номере 2-63-07.

Дирекция.


Редакцияның адресы: Өфө ҡалаһы, Карл Маркс урамы, 25 Телефон номерҙары: яуаплы редактор урынбасары — 2-83-87, секретариат һәм совет төҙөлөше бүлеге — 2-80-49, партия тормошо һәм пропаганда бүлектәре — 2-78-48 информация бүлеге — 2-72-26, ауыл хужалығы һәм промышленность бүлектәре — 2-86-29, хеҙмәтсәндәр хаттары, культура һәм тормош бүлектәре — 2-90-22.

Н01612 Өлкә газета-журналдар типографияһы. Тираҙы 25000.